



البرق والبرق
والبرق والبرق
والبرق والبرق

إدوار غَالِب المَوْسُوعَة

٢٤٢٠ صفحة • ٣١٤٦٤ ضاقة
٦٩٦٢ رسمًا • ٢٤ لوحة ملونة

في عُلُومِ الطَّبِيعَة

تبحثُ في الزَّرَاعَة والنَّبَاتِ وَالحَيَوَانِ وَالجِوَلُوجِيَا

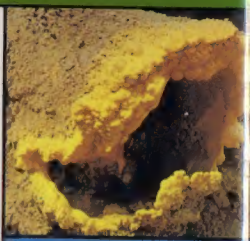

دارالمشرق بيروت



Bibliotheca Alexandria
0133991

الموسوعة في علوم الطبيعة

مَشْهُورَاتُ
دَارِ الْمَشْرِقِ ش.م.م.
ص.ب: ٩٤٦ - بَيْرُوت، لُبْنَان



الْمَشْرِيقُ
المَكْتَبَةُ الشَّرْقِيَّة - سَاعَةُ الْجَمَّة
ص.ب: ١٩٨٦ - بَيْرُوت، لُبْنَان



الرسم :

جورج ديب

جورج غنطوس

جان قرطباوي

جهاد جبر

سلم غصن

المجموعة : ISBN 2-7214-2148-4

المجلد الثالث : ISBN 2-7214-2151-4

يحتوي هذا المجلد من

القصص القصيرة والروايات القصيرة
والسيرة الذاتية والسير الذاتية

١٠١٠٤ مادة

٢٠٧٧ رسماً

٨ لوحات ملونة

الأوزان غالباً

مهندس زناجحي

الموسوعنة في علوم الطبيعة

تبحث في الزراعة والنبات والحيوان والطير والسمك والحشرات والفطور
وأجرامهم والأراض الحيوانية والنباتية والمصطلحات العلمية على اختلافها
أنحصها الفيزياء والكيمياء والرياضة والجولوجية والطبيعة والحقوق
وتتألف من أربعة مجلدات يمتري آخرها على مسارد المصطلحات باللغات :
الألمانية ، الإنكليزية ، الإيطالية ، الفرنسية ، اللاتينية ، واليونانية

طبعة ثانية مجتدة

المجلد الثالث

من القاف إلى الياء

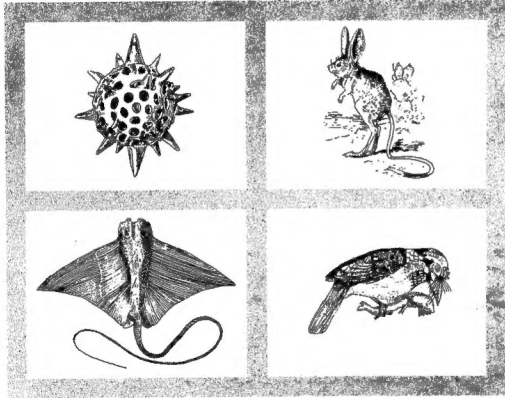

21370 - قابيل الإثلاق - Fissible, Fissile (F).
Fissile (E).

نعت تعريفي يطلق عل ما كان يحبل في تكوينه ميزة الإثلاق .

21371 - قابيل الانهضام - Digestible (F).
ما كان حفسه هينا كاسا .

21372 - قابيل التمثيل - Assimilable (F).
هو السائغ من الغذاء .

21373 - قابيل القسمة - Divisible (F).
هو ما كان مقدور القسمة .

21374 - قابلية إستعداد - Aptitude (F).
Taste (E).
سبل طبيعي أو آقباسي نحو شيء معين .

21375 - قابلية الإنطقال - Annulabilité, Nullité (F).
Nullité (E).
هو انتقاص عقد بسبب فقدان أحد الشروط الجوهريّة أو الشكلية اللازمة لصحته .

21376 - قابلية الإغذية - Faculté nutritive (F).
Nutritive faculty (E).
هي المقدور الغذائي .

21377 - قابلية الانتاش - Faculté germinative (F).
Germinative faculty (E).
هي المقدار الفسيي الّ ما ينتش من عدد بزور معين . فإذا

نشبت سبعون برة من أصل مائة برة يقال إن قابلية الانتاش في تلك البزور هي سبعون من المائة .

21361 - قباب ، قيب - Rayon (F). Radius (E).
نصف قطر الدائرة .

21362 - قباب - Troisième année (F).
القباب اسم السنة الثالثة بعد الحاضرة . يقال أنك لا تستغل أرضك لا العام ولا القابل ولا القباب .

21363 - قبابة - Couvi (F).
القبابة والقابية : بيضة الطير المحسونة .

21364 - قبايس - Récepteur (F). Receiving (E).
كل جهاز قابل أو آخذ كما في التلفزيون والتلفون .

21365 - قبايس ، عَقَص ، عَقُول - Astringent (F).
القبايس من الطوموم ما يتقبض اللسان منه . والقبايس من الأدوية ما يجبس الفضلات المنشفة من المعدة .

21366 - قبايس ، مُقَلِّص - Contractif (F).
Contractive (E).
ما يجبع أجزاء العضو ويكثفه .

21367 - قبايس ، مُكْسَم - Accipiens (F).
هو من يقبض المفقود عليه أو الملكية .

21368 - قبايعات الأسنان - Pleurodonte (F).
Pleurodontes (E).
نعت تعريفي توصف به العظام من ذوات الأسنان القابية المرتزة في الحالة الداخلية من الفك . يقابلها شارقات الأسنان .

21369 - قبايل - An prochain (F). Next year (E).
اسم لعام المقبل بعد العام الحاضر .

٢١٣٧٨ - قابلية التصرف ، قابلية التملك
Rémige primaire, Fièche (F). قادمة
Wing primary (E).
ريشة من أرياش مقدم الجناح . ج قوام . والأشعار
والعواشر في القوام . عرض .

٢١٣٧٩ - قابلية التسلل ، قابلية العزل
Trémie (F), Hopper (E). قادوس
هو عين الطاسون . ثقب أو فرجة أو ثق يلقح الحب
الذي يمر به شيئاً فثيقاً .

٢١٣٨٠ - قابلية الانهزام
Albatros قادوس
طائر بحري كبير القد مشهور باسم قطرس ، اطلبه .
Digestibilité (F). قابلية الهضم
Digestibilité (E). مقدور النبي على الانهزام . وهو ما يسبب فوارق
الانهزام في الأغذية .

٢١٣٨١ - قابليق
Asphalte (F), Asphalt (E). قار
هو الزيت أو الاسفلت ، نوع من الحجر المتصنع الاسود
القار . يستعمل في تزييت الطرقات .
Kapoquier (F). قايق
هو الكايك ، اطلبه .

٢١٣٨٢ - قات ° ، شاي العرب ، حرايبه ماكولة
Carya (S), Caryer (F), Hickory (E). قار
جنس اشجار حرجية وزراعية من فصيلة الجوزيات .
انواعه عديدة اعطائها البلاد الحارة . جميعها كبيرة اللقد ،
دائحة . اوراقها مركبة ، حابلة . ازهارها الاكبرية ابطية
الارتكاز ، سنبلية التجميع ، دقيقة متدلية . ازهارها
الانتوية طرفية الارتكاز ، ثلاثية التجميع . ثمارها جنوية ،
جامدة الغلاف ، رباعية الفلق !! احرف انواعه
واشهرها ما يتبع .

٢١٣٨٣ - قاتل ابيه
Carya aquatica (S). قارة المتابع *
Caryer des marais (F), Swamp hickory (E), Sum-
phickorybaum (D), Caria palustre (I).
نوع من القار ثمرته كبيرة اللقد فوارشة تملو من ٢٥ الى
٣٠ م . وريقاتها كبيرة اللقد وتربية التجميع براوح
مددها بين ٩ و ١٣ . نصلها اعلياسي الشكل ذلق الزرام
الاشخري وهو يارز العروق سنن الحافة !! ثمارها بيضية
مقلوبة عادمة الجناح .

٢١٣٨٤ - قاتل اخيه
Arbousier (F). قاتل ابيه
هو القنطاب ، اطلبه .

٢١٣٨٥ - قاتل البق
Orchis (F). قاتل اخيه
هو السحلب ، اطلبه .

٢١٣٨٦ - قاتل البقر
Climacire (F). قاتل البق
هو الاقني المنقودية ، اطلبه .

٢١٣٨٧ - قاتل البقر
Cigué des marais (F). قاتل البقر
هو الشوكران الشام ، اطلبه .

٢١٣٨٨ - قاتل الحشرات ، حاشوشو
كل مادة تصلح للقضاء على الحشرات .
Insecticide

٢١٣٨٩ - قاتل الكلب
Colchique d'automne (F). قاتل الكلب
هو سورجان الحريف ، اطلبه .

٢١٣٩٠ - قاتل التيسر
Aconit napal (F). قاتل التيسر
هو الاكونيت اهرسي ، اطلبه .

٢١٣٩١ - قاتل التيسر
Celastraceae (S). قاتل التيسر
Célastracées (F), Celastraceae (E).
هي الحرايات فصيلة نباتية من ذوات الفلقتين . اشهر
اجناسها الحراية ونها القات .

٢١٣٩٢ - قاتل
Asperme (F), Aspermo (E). قاتل
الحاصل من النبات المادم البذور .



قات



.....



قارة زيتونية (البذر)

اسطائها منظر اقالم البحر الابيض المتوسط وبعض مناطق المحيط الاطلسي. تعتبر من اسماك سطح اليم والماشب الهيداجية || جسما وشي الشكل، يطول من ٦٠ الى ١٠٠ سم. ويزن من ٤ الى ١٢ كيلو. ثوبها الى الصهبة الفضية يسمر عند الظهر ويعلمو تبيج مستدير اسود في الظهر وفي الجانبين. رأسها مستدل الجرم، مخروطي الخطم، ذئقها رحب الانفراج. فكها متادلان. اسنانها صغيرة، ذرية. صياها كبريتان، جاسطنان. زعانفها الظهرية الى الحرة، الصدرية صفراء اللون والوحوية كذلك. زعنفتها الشرجية حمراء. اما الذيلية فسوداء وعلاية التعير || لحمها فاخر الصنف، مرغوب فيه.

٢١٤١٠ - قَارُون (Acro (F).
نبات جنسوري عطر يقال له عود الودج. اطلبه.

٢١٤١١ - قَارِي، كَوْدَكِي (Continental
هو ما يمت الى قارة. كوكوك مناخ قاري او كودي.

٢١٤١٢ - قَارِيَّة (Rollier (F).
هي الشقراق. قال فيها الجاحظ والكسائي: طائر اخضر الظهر، اسود للثقار الطويل، قصير الرجلين، اضم من الخلفات. ج. قواري.

٢١٤١٣ - قَارِيَّط (Graine de tamarin (F).
حب التمر الهندي.

٢١٤١٤ - قَارِيَّط، بَرْمَانِي (Amphibie (F).
Amphibious, Amphibian (E).
كل حيوان مسكه الماء لكنه يستطيع الخروج منه بعض الوقت كالفقمة وفس البحر والتساحل الخ.

٢١٤١٥ - قَامَس، كَدَر، مَمَر، ذَرَع، مَسَح، صَاع، كَدَال (٢١٤١٥ - قَامَس، كَدَر، مَمَر، ذَرَع، مَسَح، صَاع، كَدَال

Measurer (F). To measure (E).
اغذ قياس مختلف ويؤو الشيء لمعرة مقداره. كقياس الطول والعرض لمعرة المساحة وقياس الطول والعرض والارتفاع لمعرة الحجم.

٢١٤١٦ - قَامِص (Exertile
لعت تعريف يوصف به الفصو القابل للانتشار ان في الحيوان او في النبات.

٢١٤١٧ - قَامِص، مَقْسُوم عليه (Diviseur (F).
Divisor (E).

٢١٤١٨ - قَامِص مَشْتَرَك (Diviseur commun (F).
Common divisor (E).

٢١٤١٩ - قَامِصِيَّات الجُلُود (Sclérodermes (F).
قامصيات الجلد أو متصلبات الجلد. مرتبة من الاسماك للمصونات للكوك.

٢١٤٢٠ - قَامِشَرَّة (Oculée (F).
لعت تعريف توصف به اللطخة الشبيهة بالعين.

٢١٤٢١ - قَامِصِر (Mineur (F). Minor (E).
هو الذي لم يبلغ الحادية والنشرين من عمره فهو حديم اعلية الداء الا في حالات عيها الثاقون.

٢١٤٢٢ - قَامِصُوصَة (Siève (F). Hamper (E).
جونة من القصب او القصب.

٢١٤٠٠ - قَارَة قُطْنِيَّة (Carya tomentosa (S).
Caryer cotonneux (F).

نوع من القار شجرته تملو من ٢٠ الى ٢٥ م. براعمها متراكبة الحراشف الجهورية اللون. اوراقها متصلة الكبر. وريقاتها ساجية او تساجية التركيب، جميعها لاطئة، نسلها لخل الصغمة السفل. ثمارها صنيرة اللد، لوزها سكري الطعم المستحب.

٢١٤٠١ - قَارَة مَرَّة، قَارَة قُطْنِيَّة (Carya cordiformis, C. amara (S). Caryer amer (F).

نوع من القار شجرته سبروتية تملو من ٢٠ الى ٣٠ م. براعمها عادمة الحراشف صفراء اللون. اوراقها تطول من ٣٠ الى ٤٠ سم. وريقاتها ورية التجميع، عندها براوح بين ٧ و ٩ نسلها يطول نحو ١٦ سم. ويعرض ٣ سم. لونه الى الخضار الزاهي، حناره منشاري التفريغ. ثمارها مكورة، جامدة اللثا، بمنجة العقب. لوزها قليوي الشكل مر الطعم، قليوي الماددة.

٢١٤٠٢ - قَارِح (Coln (F). Corner tooth (E).
سنّ قاطمة ثلي الرباطية. وهما عند الخيل قارسان في كل فك || ترتيب اسنان الخيل يبتدئ بالثنايا ثلها الرباطيات ثم القوارح.

٢١٤٠٣ - قَارِح (Cniquier (F).
هو البندق الهندي، اطلبه.

٢١٤٠٤ - قَارِص (هو الهرم نبات طيب من النفلديات، اطلبه.

٢١٤٠٥ - قَارِص، قَامِص (Rongeur (F). Rodent (E).
لعت تعريف يطلق على كل حيوان يتنمي الى رتبة القوامص.

٢١٤٠٦ - قَارِوَد، قَارِوَدِي (Acarostoxique, Acaricide (F). Acaricide (E).

لعت تعريف يعلق على كل مادة تستعمل للقضاء على القراد والحلم.

٢١٤٠٧ - قَارِوَرَة (Ballon en verre (F).
Glass receiver (E).

آنية زجاجية لاياسية الحجم والسعة تستعمل في المختبرات.

٢١٤٠٨ - قَارِوَس *، قَارِوَس (Morone labrax (S).
Bar, Loup, Loubine (F). Sea bass (E).

جنس اسماك بحرية من فصيلة الفرغيات. انواعه المعروفة ٧ اصنافها مياه المتوسط والاطلسي. جميعها كبيرة القد طولها براوح بين ٣٥ و ١٠٠ سم. فيبلغ وزنها اذ ذلك نحو ١٢ كيلو. انواها الى الصهبة الفضية المواج يطولها في بعض الانواع تبيج اسمر مستدير || وهي تألف الشطافي الصخرية. قوتها الاسماك الصغيرة والقشريات. تغلق خور الانهر وتترهل صعداً في طلب المراسر وقد يكون ذلك في الشتاء قسراً وتعود الى البحر في الربيع || وهي من الاسماك لماكولة لحمها لذيق الطعم مرغوب فيه.

٢١٤٠٩ - قَارِوَس مَبْدُول *، قَارِوَس مَبْدُول (Labrax lupus (S).
Bar commun, Loup de la Méditerranée, Loubine vulgaire (F). Common sea bass (E).

نوع من القاروس. سمكة بحرية يروض من فصيلة الفرغيات.



قاروس



قاروس ملود

وتعرض من ٣ الى ٥ سم. نصلها جناد الصفة، بحري
الون شلاني القصعة الصلبة الناعضة. ازهارها خافتة العرف.
ثمراها قرمزية || يستخرج من سائلها عصارة صمغية حمراء
الون شائعة الاستعمال.

٢١٤٣١ - قاطِر عَطِير - *Dracona fragrans* (S).
Dragonier balsamique, D. odorant (F).
شجيرة زرقية تفلو من ٣ الى ٦ امتار. اوراقها سنانية
الشكل تفلو نحو ١٠٠ سم. نصلها اسجين الصفة، فسقي
الحضار الاعم. ازهارها لوانحة العرف العطري. ثمراها
كرزية ارجوانية الون || زرع في المراكم والمصارى
زرغب في الاربة الدبانية.

٢١٤٣٢ - قاطِع - *Interruptif* (F), *Interruptive* (E).
عمل قانوني يطل معقول عمل آخر.

٢١٤٣٣ - قاطِع - *Interrupteur* (F).
اداة يقطع بها التيار الكهربائي. *Switch, Cut-out* (E).

٢١٤٣٤ - قاطِع - *Sécante* (F), *Secant* (E).
خط مستقيم يقطع الدائرة.

٢١٤٣٥ - قاطِع ، حَكَم - *Péremptoire* (F).
نعت الحكم النيصل الذي لا يقبل الاجدل. *Peremptory* (E).

٢١٤٣٦ - قاطِع التَمَام - *Cosécante* (F).
Cosecant (E).

٢١٤٣٧ - قاطِع التَرَف ، حَايِس الدَم - *Hémostatique* (F).
Haemostatic (E).
كل دواء يقطع النزف او السيلان.

٢١٤٣٨ - قاطِعَة - *Incisive* (F), *Incisor* (E).
هي إحدى الاسنان الامامية في كل من الفكين. والقرامع
عند الخيل ثلاث است اسنان: ثنيتان ورباعيتان وقارحان.

٢١٤٣٩ - قَاطُوب مَوْشَح

Anthrribus nebulosus (S), *Anthrrib nebulosus* (F).
Anthrribus nebulosus (E).
حشرة وائمة قانصة وأحبة من فصيلة القاطوبيات وربة
مفدمات الاجنحة. موطنها بعض القاي حوض البحر
الايص المتوسط. تألف اجراج الصنوبر. خنفسانها
واظمة تعيش على اجزاع النباتات الربية تقضم اليرقات
والكزوس والمآبر. يرقاتها قانصة تعيش على ما تترسه
من اليرقات الخائسة التي تعمرى الصنوبر والشربين ||
جسمها صغير اللقد يطول من ٢ الى ٤ م. ثمها الى
السلواد القضي يملوه خلل شهب يتنكس عليه النور
فيبدو كأنه موشح. رأسها معتدل الجرم، قصير الخلم.
عينها كبيرتان. زيانها خيطيان. فكاهها ذريان.
غداها شديتها الصلابة، متبادتان التميزيز. اوسافها
ثلاثية المقل || الاثني اكبر قدأ من الذكر وأبنت ثوبأ
سه واقتصر زيانها || لها جبل واحد في الحول. تظهر
الحشرة الجلذانة في اوائل الربيع وتعيش حتى اوائل الصيف.
تسرح في النهار وبيت في الليل تحت قشور الصنوبر ||
الطور اليرقي يستمر نحو ٣٦ اسبوعاً. واليرقة منه ادراكها
الكامل الجسوري تفلو نحو ٦ م. جسمها وشي الشكل،
مستطال القدم، مستطال الخوض. ثمها الى الخلفي
الاسفر الموجج. رأسها ورداجيرا ويدها وشرجها الى
السرة || طور الاكمال الذي يستمر نحو اربعة اسابيع

٢١٤٣٣ - قَاصِم - *Rongeur* (F).
هو القاصص، آكله. *Gnawing, Biting* (E).

٢١٤٣٤ - قَاصِي ، حَاصِم - *Ester en justice, Agrir en justice*

٢١٤٣٥ - قَاصِي الجَبَل - *Agame* (F).
هو المرزون، آكله ومنه الارزق والاثير.

٢١٤٣٦ - قَاط - *Élécates* (S).
Élécate (E).

الاسم العلمي والفرنسي والانكليزي من العربي القاط.
جلس اسماك بحرية من فصيلة الاسقمريات ثلاثكات
الزغائن. الزامه المروفة قليلة العدد. اسطائها مجاز
البلاد الحارة || اجسامها مستطيلة وشية الشكل. رؤوسها
اسفينية ذلقة اشداها كبيرة. عيونها صغيرة، ماصة.
زعانها الظهريه تمتد من اواسط الظهر الى مؤخره فتقدمها
بعض المناسخ الحادة. زعانها الذيلية مقعرة || طورها
متوسطة الصنف، ماكولة.

٢١٤٣٧ - قَاط أَسْوَد * - *Élécates nigricans* (S).
Élécate noir (F), *Black élécate* (E).

نوع من القاط. سمكة بحرية بيوض. اسطائها البحر
الاحمر والخليج الهندي || جسمها وشي الشكل يطول من
٨٠ الى ١٠٠ سم. ثوبها الى السرة السوداء بطولها خطوط
فضية، قاطية، مستعرضة || رأسها معتدل الجرم، ذلق
الخلم. فكها الاسفل يتقدم الامل بعض الشيء. شفقها
رسمب الانفراج. عينها مستديرتان صغيرتان، ماصتان.
زعنفها الظهريه مستطيلة فتقدمها ثمانية مناسخ حادة.
زعنفها الشريه تقابل الظهريه. وتمائلها شكلاً. زعنفتها
الذيلية مقعرة الطرف || جسمها متوسط الصنف، ماكولة.

٢١٤٣٨ - قَاطِر * ، دَم التَّيْنِ ، دَم التَّمْبَان - *Dracons* (S), *Dragonier* (F), *Dragon tree* (E).

جنس اشجار وسنيات برية وزرقية من سبط المليونيات
وفصيلة الزنقيات. انواعه المروفة نحو ٢٠ اسطائها البلاد
الاستوائية وجها عطية التمو مديدة السر. بعضها يشه
الشخل. اوراقها طرفية الاوتكاز يكثر فيها الشكل السني.
ازهارها عشكوية الصنيع، تاجية الاوتكاز، يضاء الون.
ثمراها كرزية اللقد والشكل، يرتقاية الون او حمرأ.
من خصائصها انها لا تزهق قبل بلوغ ٢٥ سنة من العمر.
يستخرج من سوق بعض انواعها عصارة صمغية حمراء
تتحول بعد تجفيفها وصمغها الى دقيق احمر الون كبير
الاستعمال الصيني || اعرف انواعه واشهرها ما يلي.

٢١٤٣٩ - قَاطِر اُرْجُوَانِي - *Dracons terminalis* (S), *Dragonier pourpre* (F).

جنبة زرقية صغيرة اللقد، مستطلة، عطية السنو، ليفية
الجلد. اوراقها سفية الشكل مستطيلة. نصلها اسجين
الصفة ارجواني الون || منبها الصين. زرع في المراكم
زرغب في الاربة الدبانية.

١١٤٣٠ - قَاطِر جَبَّار ، دَم الأَخْوَرِين - *Dracons draco, Pleomele draco* (S), *Dragonier sang-dragon, D. gigantesque, Sang-dragon* (F).

شجرة زرقية صغيرة اللقد، مستطلة، عطية السنو، ليفية
الجلد. اوراقها سفية الشكل مستطيلة. نصلها اسجين
الصفة ارجواني الون || منبها الصين. زرع في المراكم
زرغب في الاربة الدبانية.



قاط امود



قاطر

اي يوم من القمر يقابل ٢٥ حزيران سنة ١٩٦٦ . اتبع الطريقة التالية : القاعدة ٨ اخف البيا علامة شهر حزيران اي ٤ ثم نصف ٢٥ اي ايام الشهر الشمسي فيصح المجموع ٣٧ ، اسقط ٣٠ يبقى ٧ وهو المطلوب .

2١٤٤٩ - **قاعدة المثلث** (F). Base de triangle (E).
السطح الذي يرتكز عليه الخط العمودي .

2١٤٥٠ - **قاعدة الموشور** (F). Base of a prism (E).
السطح الذي يرتكز عليه الخط العمودي .

2١٤٥١ - **قاعدي ، أسامي** (F). Basilaire, Basique (F). Basilar, Basic (E).
صفة الجسم الذي يحوي خاصة القاعدة . وتمت تعريفه يطلق على كل ملح حوى شطآن من القاعدة .

2١٤٥٢ - **قاعديته** (F). Basicité (F). Basicity (E).
صفة الاجسام التي تمثل دور القاعدة في التراكيب الكهائية .

2١٤٥٣ - **قالبزات الذئب** (F). Collemboles (F).
هي الكهديات . اطلبها .

2١٤٥٤ - **قالبزة القطن** (S). Lepidocyrtinus incertus (S).
هي كهدل القطن ، اطلبه .

2١٤٥٥ - **قالبزة الموز** (F). Drépanure du bananier (F).
هي كهدل الموز ، اطلبه .

2١٤٥٦ - **قائور ، قاقور** (F). Spatha (F).
هو الكاقور ، وعاء طلع النخل .

2١٤٥٧ - **قاي** (F). Corneille cendrée (F).
هو الفراخ الابيض . يعتبر من الطيور المؤذية .

2١٤٥٨ - **قاي البحر** (F). Corbeau de mer (F).
سمكة بحرية تسمى قرية سواد ، اطلبها .

2١٤٥٩ - **قاي الماء** (F). Cormoran (F).
هو العنق ، اطلبه .

2١٤٦٠ - **قاقيل ، قاقايا** (F). Cacalia (S). Cacalia (E). Kakalia (D). Cacalia, Cacano (I).
جنس نباتات عشبية معمرة ، برية وزراعية من فصيلة المركبات . انواعه عديدة بعضها طبي وزرعي . اوراقه متشابحة ، لاقامية الشكل . ازهاره حلقة التجميع ، بيضاء اللون . يزوره مهدية ، اهدائها وحيدة الصف . اشهر انواعه ما يلي .

2١٤٦١ - **قاقيل سيمكي الورق** (F). Cacalia atriplicifolia (S). Cacalia à feuilles d'arroche (F).
نوع من القاقيل وهو جنبة معمرة تملن من ٩٠ الى ١٨٠ سم . اوراقها مفصصة ، عادية للتئين . نصلها اخضر الصفحة العليا ، بحري السفلى . اهدائها مستعرضة ، لاقامية التركيب . ازهارها بيض ا زهارها يستمر من آب الى تشرين الاول .

2١٤٦٢ - **قاقيل طبي ، قاقايا بومبرية الورق** (F). Cacalia verbascifolia (S). Cacalia sacrée (F).
نوع من القاقيل وهو جنبة طيبة صغيرة معمرة تملن من ٦٠ الى ١٨٠ سم . اوراقها بيضية الشكل ذائقة ، نصلها يطول

يقضي في آخر سرداب دخلته البرقة ضمن غشاء رقيق مزيل .

2١٤٤٠ - **قَاتُولِيَّات** (S). Anthribidae (S). Anthribidae (F). Anthribidae (E).
فصيلة حشرات واسمة دامت قائمة وانجبه من ربة عدييات الاجنحة || اجسامها وانواعها المروقة تلبلة المدد منتشرة في معظم اقطار البلاد المعتدلة الحرارة . تألف الاجراج وتميش على المواد النباتية المنسقة وعلى ما تقتصره من يرقات الحشرات الخاشية || اجسامها متباينة الاجسام بين الصغيرة والوسطى . اشكالها قروية الشبه بالسوسيات . رؤوسها صغيرة . اعطاسها مستعرضة وقصيرة . زباناها غميطة نميلة وقد تنتهي بفصل صقبة متطاولة . كواسلها لاقامية الشكل . امهادها لاحقة . جراثيمها نشيطة . ارسافها ثلاثية المغل || اشهر اجناسها القاطور والطعانة .

2١٤٤١ - **قَاتُور العيب** (F). Tordeuse de la grappe (F).
حشرة مؤذية تدمر عناقيد العنب تسمى ادوييس اطلبها .

2١٤٤٢ - **قاع** (F).
القاع : ارض سهلة ممتدة قد اقتربت عنها الجبال والاكمام .

2١٤٤٣ - **قاعدة** (F). Base (F).
هي الاساس . لتلبه .

2١٤٤٤ - **قاعدة** (E). Règle (F). Rule (E).
المخطط الواجب اتباعه للوصول الى الهدف .

2١٤٤٥ - **قاعدة ، نظريته** (F). Théorie (F). Theory (E).
2١٤٤٦ - **قاعدة السنوات السابقة** (F). Règle de la pénultième année (F).
2١٤٤٧ - **قاعدة السنوات المسيحية والمجرية** (F).
هي القاعدة التقريبية اثبتة لمرقة السنة المجرية اعتباراً من السنة المسيحية او السنة المسيحية اعتباراً من المجرية .
١) السنة المجرية = ٣٤ + X
٢) السنة المسيحية = ٣٤ - X

2١٤٤٨ - **قاعدة التمر** (F). Epacte (F). Epact (E).
شد القاعدة الحالية وقدوما ٢٧ منذ اول اذار ١٩٦٥ واضف اليها علامة الشهر كما تراه ادناه ثم اخف عدد يوم الشهر الشمسي المراد معرفة ما يقابله من القمري فان كان المجموع اقل من ثلاثين فهو المطلوب وان زاد فاسقط منه ثلاثين وبالتالي يكون المطلوب || وهذه علامات الاشهر :

اذر نيسان ايار حزيران تموز آب ايلول تشرين الاول تشرين الثاني كانون الاول كانون الثاني شباط

٩ ١٠ ١١ ١٢

واعلم ان العدد الواجب اضافته ابتداء من اول اذار في كل سنة هو ١١ وان قاعدة السنة القابلة ستكون A كما هو مبين :
١١ + ٢٨ = ٣٩ - A = ٣٠ || فلو شئت معرفة



ناتل

Moule (F), Mould (E).

٢١٤٧٤ - قَائِلِب

الجهاز الخامس بالسبك .

Fibrophage (F).

٢١٤٧٥ - قَائِلِف

Fibrophagous (E).

القائف من الحيوان والحشرات ، الذي يقضي على قشور النبات وأليافها .

Maclura (S).

٢١٤٧٦ - قَائِة ، مَكْلُورَة

Maclura, Maclure (F), Osage tree (E).

جنس اشجار وخيوطات عمدة فراء من فصيلة التوتيات . انواعها قليلة منها البرية والزرامية . فروعها شائكة . اوراقها مغطاة متعاقبة . نصلها يبيض الصلصة الكاملة او للاتي التضيقص . ازهارها ثنائية المسكن ، الكريهة منبها عطرية التجميع اما الاثنية فظيقة . احشاشها قوية ، متعدية التجميع اما الاثنية فظيقة . احشاشها قوية ، متعدية لينة ، لونها ال صفار الحطبي ، تستعمل في صناعة القديس || اشهر انواعها القائنة البرتغالية .



قائم ، هرمن

٢١٤٧٧ - قَائِة بَرْتُغَالِيَّة ، مَكْلُورَة بَرْتُغَالِيَّة

Maclura surantiaca, Toxylon pomiferum (S). Maclura oranger, Oranger des Osages, Bois d'Arc (F). Bow-wood tree, Osage orange (E). Osagedorn, Osagenapfel (D). Maclura aurantiaca (I).

نوع من القائنة وهي شجرة سبروتية فراء داخلة تعلق من ١٥ الى ٢٠ م . اوراقها تطلق من ٧ الى ١٦ سم . وتعرض من ٣ الى ١٠ سم . نصلها اخضر الصلصة للامعة للبشرة ، يارز للمروق الباعثة للون . ازهارها يستمر من سزيران الى تموز . ثمارها مأكولة وهي برتقالية الشكل والحجم واللون .

Géster (F), Glizard (E).

٢١٤٧٨ - قَائِصَة

ثالث جيب في جهاز هضم الطير . وهي حنة دون القبة تعرف باللافحة والجربنة والحوصل والحوصلة والفرفرة والقنطرة والمشفلة ...

Canon

٢١٤٧٩ - قَائُون

جمعة شرائع كنسية متباينة المصادر بعضها يرتكز على التعاليم السابوية وبعضها يحمياري الحقوق الطبيعية والعرف والتقاليد والقانون المدني .

Loi (F), Law (E).

٢١٤٨٠ - قَائُون ، شَرِيحَة

القانون او الشريعة المتبع عندما يصدر القواعد القانونية التي منها للشرع || والقانون يعمد القنين جمعة القواعد الاجتهادية الثابتة التي تنسبها السلطة العامة وتكفل القوة تنفيذها .

٢١٤٨١ - قَائُون ، مَصْمُوعَة القَائُونِيْن

Cods (F). اسم شامل يطلق على مختلف فروع علم القانوين ومصومه التشريعية المنسقة والمجمعة في ابواب ودوا .

٢١٤٨٢ - قَائُونِ الاِحْوَالِ الشَّخْصِيَّة

Code du statut personnel (F). هو القانون الذي ينظم حالة الراء الشخصية من الولادة الى اللقاة وذلك من حيث الارتباط الاجتماعي والاعلية والحاصلص .

٢١٤٨٣ - قَائُونِ التِّجَارَة

Code de commerce (F). هو القانون الذي ينظم المعاملات التجارية .

من ١٠ الى ٢٠ سم . وهو جامد الصلصة ، يارز للمروق المتوازية . امداها صغيرة القند خلمية التركيب || ازهارها يستمر طوال شهر حزيران .

٢١٤٦٣ - قَائِل عَطْرِي

Cacalia suaveolens, Synosma suaveolens (S). Cacalia odoriférante (F).

نوع من القائل وهو جنبة صغيرة القند ممرمة تعلق من ١٠٠ الى ١٥٠ سم . اوراقها النفل حراوية الشكل مجنسة المماثلق ، اوراقها العليا مثانة الزوايا . امداها كبيرة القند ، لاثيمية التركيب تقسم من ٢٥ الى ٣٠ زهرة عرفها عطر فواح . ازهارها يستمر من آب الى تشرين الاول .

٢١٤٦٤ - قَائِل كَبْرِي الرُّبِّي

Cacalia reniformis (S), Cacalia réniforme (F).

نوع من القائل وهو جنبة ممرمة تعلق من ١٥٠ الى ٣٠٠ سم . اوراقها النفل كلوية الشكل ، كبيرة القند تعرض نحو ٦٠ سم . اوراقها العليا اعليجية مستطيلة . نصلها خضر الصلصالح المسننة الختار . امداها صغيرة القند ، خلمية الازهارا البيض || ازهارها يستمر من تموز الى آب .

Amome (F).

٢١٤٦٥ - قَائِة ، بَانَسِي

في الهال ، اطليه .

٢١٤٦٦ - قَائِة تَيْسِ القَيْلِ

في الهال الجوزي ، اطليه .

Amome de Madagascar

٢١٤٦٧ - قَائِة حَبَشِيَّة

في الهال الحبشي ، اطليه .

Mélagoette (F).

٢١٤٦٨ - قَائِة ذَكْرِيَّة

في الهال الذكر ، اطليه .

Cardamome petit (F).

٢١٤٦٩ - قَائِة صَغِيرَة

في الهال الصغير ، اطليه .

٢١٤٧٠ - قَائِة عَمُرِيَّة

Amome cardamome (F).

في حال حما ، اطليه .

Cardamome allé de Java (F).

٢١٤٧١ - قَائِة مُجْتَمِعَة

Amomaceae (S).

٢١٤٧٢ - قَائِلِيَات

Amomaceae (F), Amomaceae (E).

في الهاليات سبط من فصيلة الزنجبيليات . نباتاتبا جمهورية ، صقلية ، ممرمة . بعضها طبي وبعضها عطري وزداهي وذيبي .

٢١٤٧٣ - قَائِم ، قَائُوم ، هَرْمِين

Ictis erminea, Putorius erminea (S). Hermine, Bellette hermine (F). Ermine, Stoat (E). Hermelin (D).

حيوان من الرماحيب اطائه البلاد الجبلية العالية . ثوبه النسيبي الى الخبوة العمايقة . اما الثنوي فايض اسفر او ابيض يلق الا طرف ذنبه الذي يبقى على لونه الجبوري يطوه ملج اسود . جسمه اهيف القند ، قصير الجرازم ، طوله يراوح بين ٢٤ و ٢٧ سم . وذنبه من ١٠ الى ١١ سم . وهو من الحيوانات الشجاعة الشرسة . يسرح في الليل ، يمشي على الارض ويسلق الانجار . قوته القنواح والاذنب والطير والزحافات على اختلافها من الانامي الى العطاء . اثناء تقص مرة في الحلق من جرون الى ثمانية . فوته جيدة الصنفت ثمنة القندر .

القد؛ تشوره مستلمة، مخلوطة، بارزة الصلوع، ولها الى الصفرة || يرغب في التربة المروية الخفيفة الفينة بالمناصر الصغرى .

٢١٤٩٨ - قايضون الميسر هو اليقطين الاقرع، اطليه .

٢١٤٩٩ - قايضون هندي *

Cucumis anguria (S). Angurie, Anguria, Concombre des Antilles, C. marron (F). Beer-gherkin, West Indian gherkin (E). Birgurke, Anguriengurke (D). Anguria, Cocomero anguria (I).

نوع من القرعيات الحولية، غسوبة عديدة منها البرية والزراعية، اصطناعها البلاد الحارة. جميعها مضافة ومستلقة. اوراقها كثيفة ثلاثية التخصيص، حبة النصل حل صفحتيه. ثمارها بقلية مأكولة وهي مستطيلة المعاليق، زينة الشكل والحليم، مسلمة القشور الخشوية الغضافية. الوانها تختلف باختلاف الصروب منها الاخضر والاصفر والمخض والموش ولاغير.

٢١٥٠٠ - قايضة

جنس ظفور مجهرية من الربيات وفصيلة الحشاريات. يتميز بصداته النائرة في وينته الرسة. بونه خيطي او مخروطي الشكل مستقيم الانتصاب او احسن. إثنائه كيدي وكتائده حسية الشكل. بوفاته كيفية التجميع شفاقة خيطية مستقيمة او منمققة || انواعه قليلة منها واحد مؤذي يسمى قايضة الكرز.

٢١٥٠١ - قايضة الكرز *

Coccomyces hiemalis, Cytindrosporium hiemalis(S). قطر مجهرية ركب انداد الكرز واوراقه وأمن ثماره. مظهره الخاجسي حل الازراق وشفة كيفية، لونها الى الجؤونة تركب صفحة النصل العليا وتختبئ الصلع والورق. قطر البقعة منها يراوح بين ١ و ٣ م. وفي شبه مستديرة او مقرنة الزوايا || يسبب جفاف النصل والاحبال الباكر بعد ان يوقف التبادل النسسي قبل زين الركب الطديعي . وهو على الاذن يقع صغيرة ميمرة لونها الى الحمرة تسبب جفاف النسج الواصلة وتعمل نقل النسغ الى الثمار فتجهم وتقسط || اما على الفروع والافناد فهو يقع قرحية وسادية الشكل متوسطة الكثافة ميمرة بدون انظام ركب البشرة وتضرب السواد فتخلد الايضية وتمطها وتمتحنها عن القيام بوظيفتها || يكافح باستعمال احد السوائل السلفوكسية التجارية بعد تخفيفها ٥٠ ٪ وترويدها نحو ٠,٦ ٪ من سلفات الحديد . تلغض الاجمار على مرتين او ثلاث مرات . الاول حل اثر المقت والثانية بعد الاول بأسبوعين والثالثة بعد الثانية بثلاثة اسابيع .

٢١٥٠٢ - قايضة

القائد آخر نجم من كوكبية بنات لعش الصغرى .

٢١٥٠٣ - قايضة

هي دوس تركيب الاجسام ووظيفتها الداخلية في الحيوان والنبات .

٢١٥٠٤ - قايضة

٢١٥٠٥ - قايض

استناس سلمة سلمة .

٢١٤٩٤ - قانون الحراج ، قانون الاحراج

Code forestier (F). Forest rufe (E).

هو القانون الذي ينظم ملكية الاحراج وصيانتها واستغلالها ال امره .

٢١٤٩٥ - قانون الصياعة

Droit industriel (F). Industrial law (E).

هو القانون الذي ينظم الشؤون الصناعية ويحميها .

٢١٤٩٦ - قانون الصرايب

Fiscal law (E).

هو القانون الذي ينظم الضرائب حل الاعيان الثابتة والمنقولة نيقدتها ويفرضها ويمن طرق جبايتها .

٢١٤٩٧ - قانون الطرق

Code de la route (F). Rule of the road (E).

هو القانون الذي ينظم السير حل الطرق .

٢١٤٩٨ - قانون العرف والعادات

Droit coutumier (F). Unwritten law sanctioned by usage (E).

مجموعة التواعد القانونية التي تروها العرف .

٢١٤٩٩ - قانون العقوبات

Code pénal (F).

Penal law (E).

هو القانون الذي يبين الجرائم وعقوباتها والاشخاص الذين تصح معاقبتهم .

٢١٤٩٠ - قانون المحكمة

Lex fori صيغة لاتينية تستعمل في القانون الدولي الخاص دلالة حل نصوص القانون الذي تاخذ به المحكمة المطروح عليها النزاع .

٢١٤٩١ - قانون زراعي

Droit rural (F).

Rural law (E).

هو الذي ينظم الملكية الزراعية ويحمي الزراعة .

٢١٤٩٢ - قانون مكان التعاقد

Lex loci contractus

صيغة لاتينية تستعمل في القانون الدولي الخاص دلالة حل قانون البلد الذي انعقد فيه العقد .

٢١٤٩٣ - قانون موقع المال

Lex rei sitae

صيغة لاتينية تستعمل في القانون الدولي الخاص دلالة حل قانون البلد الذي يقع فيه المال . وهو يسري حل الاموال الخاصة جهاد .

٢١٤٩٤ - قانوني

Légai (F). Legal, Lawful (E).

نعت يستعمل دلالة حل مطابقة القانون او حل صدور النصوص به عن القانون .

٢١٤٩٥ - قايضة

Martin-pêcheur (F).

هو القزل ، اطليه .

٢١٤٩٦ - قايضة شائع

Martin-pêcheur vulgaire

هو القزل الشائع ، اطليه .

٢١٤٩٧ - قايضون ، قايضون سطاوي

Cucumis angulatus (S). Melon santavi (F). Santawi melon (E). Santavische melonen (D). Melone santavi d'Egypte (I).

نوع من الثيام الزراعي للمأكول ، وهو من نبوت البلاد الحارة تكثر زراعته في مصر . ثماره زينة الشكل، كبيرة



قايضون



قايضون هندي



قايضة الكرز

٢١٥١٤ - قَبْج * Tetraophasis (S).

Tétraophasis (F), Tetraophasis (E).

جنس طير من فصيلة التربيقيات. نواها المعروفان يعيشان في جبال التبت. شكله قريب الشبه بالفريز. جسمه متوسط القد. ثوبه ال السمر المشرى بالاحمر. زوره اسود مطوق بالابيض. ذنبه متوسط الطول، مستدير الطرف. منقده ورجلاه ال الجوزة السوداء.

٢١٥١٥ - قَبْج

القَبْج طرف عظم العنق بما يلي المرفق.

٢١٥١٦ - قَبْج Ours (vieux) (F), Bear (old) (E).

القَبْج: اللب الحرم.

٢١٥١٧ - قَبْز Claprier commun (F).

هو الكبر الشائك، اطلبه.

٢١٥١٨ - قَبْصَة Monognis (F), Monogeny (E).

القَبْصَة شئع تناسل قولمه ان الاجسام المنضجة لتنتج اجساماً تنفصل عنها وتستقل بذاتها.

٢١٥١٩ - قَبْج * قَبْج، قَبْج، قَبْج أُولُوس

Aulacodus (S), Aulacode (F), Cane rat (E).

جنس حيوانات لبونة قاضية، من فصيلة الفأفأيات. أنواعه عديدة قريبة الشبه من الجردان. اجسامها ريمه قوية تقول من ٥٠ الى ٦٠ سم. وذانها من ١٤ الى ٢٢ سم. رؤسها صغيرة. قوائمها قصيرة ويريفضة. اذنانها نصف مستديرة. جرائزها قصيرة خمسة الاصابع. الظانها قوية منجلية الشكل، اذنانها حلوية الشعر شائكة || اوتياها الى السهبة السوداء تتبع مع اقترابها من الظهر وتبيض عند البين. صوفها غثن للممس قبل الكفافة || موطنها بعض الاصحاح الافريقية تكثر في المناطق الجبوية والوسطى. تألف مختلف الاقاليم الزراعية. اجترها افاحيص تنفصاحا في الادغال والمقاصب وبين الصخور القريبة من الفحول المزروعة. قوتها الفستق وسائر النباتات السقرولية وقصب السكر والجزران.

٢١٥٢٠ - قَبْج صوت الخنزير.

٢١٥٢١ - قَبْان Bascule (F), See-saw (E).

جهاز توزن به الاشياء.

٢١٥٢٢ - قَبْب * Cordylina (F).

جنس نباتات برية ورتيبية من فصيلة الزنبقيات، انواعه عديدة مهدا البلاد الحارة. اربوتها خضفة، جلدها منتصب، اوراتها عصفية الشكل مستطيلة. ازهارها عامية الازتكاز، عذقية للتجميع، صغيرة القد يكثر فيها الالبيض والليلكي || اشهر انواعه ما يلي.

٢١٥٢٣ - قَبْب أَحْمَر Cordylina rubra (S).

Cordylina rouge (F).

نوع من القتب وهو شجيرة ترتيبية سرولية وتعلو من ٣٠٠ الى ٤٥٠ سم. اوراتها عصفية الشكل متعق. نصلها بطول من ٣٠ الى ٤٠ سم. وهو جامد الصلصة المألسة، شديد الحصار. مقلها سدير القد، اطمل الشرخ. ازهارها ال الحمرة يعلوها موج بنفسجي.

Telson

٢١٥٠٦ - قَبْ

اخر حلقة من بطن القشريات.

Sécher (F), To dry (E).

٢١٥٠٧ - قَبْ

قب النبات، ييس.

Apside (F), Apsis (E).

كل طرف من طرفي فلك المحور الاكبر في الكواكب الخلس اي السيارة.

٢١٥٠٩ - قَبْب * Pleurotomaria (S).

Pleurotomaire (F), Pleurotomaria (E).

جنس حيوانات بحرية من الرخويات مهديات الارجبل وفصيلة القتبليات. انواعه المعروفة كثيرة العدد، منها نحو ٥٠٠ من متحجرات الاحقاب الابل، واريمه انواع مدمسة منتشرة في مجار البلاد الحارة || اصدها كبيرة، عتلية، ريمه، سباحية الدورة الخلزوية التي تصيق مع الاقتراب من العقب.

٢١٥١٠ - قَبْب، قَبْب Polyprion (S).

Carnier (F).

جنس اسماك بحرية من فصيلة الصرانيات شائكات الزمانف. انواعه عديدة معظمها من اسماك البحر المتوسط. جميعها كبيرة القد، طول اجسامها يراوح من ٧٠ الى ٢٠٠ سم. فلوها مستديرة، جامدة، متراكبة. زانها شائكة مستطيلة. اوتياها ال السرة البنية يعلوها تبيج ابيض. وهي من الاسماك المأكولة المسحة الطعم.

٢١٥١١ - قَبْب أَسْمَر * كَعْبَد، ذَبِج

Polyprion carnium (S), Carnier brun (F).

Brown Stone-bass (E).

نوع من القتب. سمكة بحرية بيوض من فصيلة الصرانيات. كانت، في التصنيف السابق، تتبع فصيلة الفريشيات. اعطانها معظم اقاليم البحر الابيض المتوسط || جسمها اهلجلي الشكل، كبير القد، بطول من ٧٠ الى ١٠٠ سم. حراشفا صغيرة، مديية، مسنة الحواشي. لوباها ال السرة البنية يعلوها تبيج ابيض || رأسها مخروطي الشكل، ذلق الخط. شلقها واسع الانفرج. فكها الاصل يتقدم الاعل. عينها كبيرتان، مستديرتان، نانزتان || زانها قشبياتبة الاشكال المتوسط || لحمها جيد المنضية الشائكة ومنها المفصلة السرحه || لحمها جيد الصفت، مخروطي فيه الأ في زين مرص المرجان الذي يمتد من شباط ال ليسان ومن اهلل ال تشرين الثاني.

٢١٥١٢ - قَبْبِيَّات * Pleurotomaridae (S).

Pleurotomaridae (F), Pleurotomaridae (E).

فصيلة حيوانات بحرية من الرخويات مهديات الارجبل اماميات القتب. اجناسها وانواعها المعروفة كثيرة العدد معظمها من متحجرات الاحقاب الابل وبعضها مدماس || اصدها متفاوتة الاجسام والاشكال معظمها مستطيل الحلزوة التي تبدو كأنها قَبْ متراكبة || اعرف اجناسها وازهرها القتب والشرمة.

٢١٥١٣ - قَبْصَة، قَبْصَة

عقبة تنبت في الفلظ ولا تنبت في الجبل ترتفع عن الارض قيس الاسباح او لقل ترعها الحواشي (١.م.) ج قبا.



قَبْ



قَبْ اِسْر



قَبْج



قَبْج



قَبْ

مقاره لك السمرة الزيتونية || موته حساب وسهل الشرق الاوسط واروية . يكثر في المراق || انشاء تبيض من ١٢ الى ١٨ بيضة تحضنها بعدها ثلاثة اسابيع .

٢١٥٣٠ - قِبْرَة ، قَبْرَة ، قَبْرَة ، قَبْرَة

Alauda (S). Alouette (F). Lark (E).
ج . قبر وقنابر . جلس طير من فصيلة القبرات ، انواحه عديدة ، اصنافها فسيحة الارجاء تشمل معظم البلاد الحارة والمعتدلة . جميعها ناعمة . اجسامها صغيرة اللد تطلق من ١٤ الى ٢٠ سم . مناقيرها مخروطية قصيرة . اجنحتها مستطيلة . اذنانها فاوة . اثنائها موثقة مرقشة || قوتها الحشرات والبلود البرية . اشهر انواعها ما يلي .

٢١٥٣١ - قِبْرَة الحقل * ، قِبْرَة مَعْرُوبَة

Alauda arvensis (S). Alouette des champs, A. commune (F). Skylark (E).
نوع من القبرة وهو طائر صغير اللد ، طول نحو ١٨ سم . ثوبه متداخل الالوان ، رأسه وظهوره الى الكهبة الموثقة بالاسود والاصهب والاحمر . بطنه وبخاياه الى البياض الاخر تملو رشفة سمره . حنار صبه الاجل مستطيل الشكل اشقر اللون . عيناه جوزيتان . مقاره الى السمرة . يائن في القرية بين الزروع وفي المراعي والشتاي . انشاء تبيض من مرتين الى ثلاث مرات في السنة . حضانها تشمل اربع بيضات او خمس ، اما الحضان فينوم ١٤ يوماً تقوم به الاثنى بمناوبة الاخر .

٢١٥٣٢ - قِبْرَة الفياض *

Alauda arborea, Lullula arborea (S). Alouette lulu, A. des bois (F). Wood lark (E).
نوع من القبرة ، وهو طائر صغير اللد يطول نحو ١٥ سم . ثوبه ثوب قبرة الحقل ، لكنه اصنع بيضاء واشرق صهبة . بألف الوعر والحساب والنياض المتجمرة الاشجار ، يرغب في مراتع الملح والصحمر . انشاء تبيض ثلاث مرات في السنة والحضان يكون بمناوبة الاخر .

٢١٥٣٣ - قِبْرَة سَمْرَاء * ، قِبْرَة ، عَلْبَعَلَة

Alauda brachydactyla (S). Alouette calandrella (F).
نوع من القبرة ، صغيرة اللد تطلق نحو ١٤ سم . ثوبها ثوب قبرة الحقل الا انه اشد سمره . وهي اطول جناحاً من قبرة النياض واخصر رسماً منها || تألف الاراضي الكلسية والرملية . انشاء تبيض ثلاث مرات في السنة . بيضها اصهب اللون تملو رشفة حطوية .

٢١٥٣٤ - قِبْرَة مَوْجَعَة *

Alauda cristata, Galerida cristata (S). Alouette cochevia, Cochevis huppé (F). Tufted lark (E).
نوع من القبرة ، ونسهم من جعلها جنساً مستقلاً . جسمها يطول نحو ١٨ سم . رأسها مستطيل القزفة . ظهرها اسمر اللون ، ومداني الموجع ، حنار ريش رأسها وظهورها وجناحها الى الصهبة اللوزدية وجوانب الطرقات . قوتها الحشرات والحوام واليزود واللزودة وجوانب الطرقات . قوتها الحشرات والحوام او تحت التلع . وهي لا تبيض اكثر من مرتين في الحول . حضانها تألف من ٥ او ٦ بيضات تقوم بها الاثنى بمناوبة الاخر .

٢١٥٣٤ - قَبَب الجَنْتُوب (S). **Cordylone australis (S). Cordylone australe (F).**

نوع من القباب وهو شجرة سبروتية برية وتربينية تملو من ١٠ الى ١٢ سم . ساقها فرياه . اوراقها تشبه اوراق البيركا . تصلها بطول من ٨٠ الى ١٢٠ سم . وهو مائل البشرة جبل اخضر الزاهي يعلو ثوبه اخضر او احمر . انشاءها الى البياض الاخضر . اشدلتها كبيرة اللد متوسطة الكثافة . ازهارها مظهر من اذار الى نيسان .

٢١٥٣٥ - قَبَب كَثِيف الزهر

Cordylone dense (S). Cordylone dense (F).
نوع من القباب وهو شجرة تربينية تملو من ١٥٠ الى ٣٠٠ سم . ساقها نحيلة فرياه . اوراقها تطلق من ٣٠ الى ٧٠ سم . نصلها جامد الصلصة سنن الحافة احمر الزام الاخير ، لونه الى اخضر القمايق || حنارها الزهري قرمزي اللون ، حلقها كثيف التجميع ، ازهارها ليكية .

٢١٥٣٦ - قَبَبَة

Azha
القبه بعض نجوم كركبية الاكليل الجنوبي . سميت قبة لاستوائها . بين العرب من يسميها ادعى التمام لانها على جنوب التمامين .

٢١٥٣٧ - قَبَبَة ، قَبَبَة ، حَفَّتْ

Feullet (F). Third stomach of ruminantia (E).
هي من لقم واشتلاحة ذات اطلاق متصلة بالكروش وهي اللبنة الذي يتلقى اليه الفرت .

٢١٥٣٨ - قَبْبُور * ، جَمَلْ مَكْرَمَة

Ateuchus laticollis (S). Scarabée à large dôme (F). Ateuchus laticollis (E).

حشرة ناعمة من فصيلة الجمليات ورتبة خمديات الاجنحة . يألف المزارع والبراري ويمش على اغمي والروث والبيرس . ماراه يدعى كبرئيل يتألف من ثلق او ثلقين وسجيرة فسيحة لسكانه لايزود القممولة التي يمش عليها || جسمه متوسط اللد يطول من ١٦ الى ٢٢ سم . ثوبه الى السواد اللامع . رأسه صغير الحجم ، تحصر الخطم . زبانه صلبان دقيقان . عيناه صغيرتان ماصحتان . ظهرانه لا يحدب الشكل ، بالغ التصخيد النمدى ، مقطوم المؤخر ، محدد كامل البطن || الاثنى اصفر قدأ من الذكر واجت ثوباً منه واكبر سراً || له جبل واحد في الحول . تقطر الحشرة الاجلانة في ايار وتبيض حتى ايلول . تسرح في النهار . تساهل في حزيران . تمتع مكنة واسعة في القممولة || البرقة عند بلوغها الاذواك تمام طول نحو ٢٢ سم . جسمها غليظ البطن والظرف ، مقوس الشكل ، قصير الراجب ، تصلح لتأثير ثوبها الى القبرة السمره . رأسها اسود اللون و احمر الجفج . تبيض في اول عهدها على المواد النضوية المروبوذة في القممولة ثم على الزبل حتى زين الاكمال .

٢١٥٣٩ - قَبَبَة ، قَبَبَة ، حَجَلْ أَرْبَدَة ، حَجَلْ عِرَاقِي

Searna (S). Starne, Perdrix grise (F). Sand partridge, Bonham's (E).
طائر وحيد الجنس والنوع من عمارة الجمليات وفضيلة الطيوريات . واسعته قبيجة للآذ والاثنى ، وهي طائر ربع الجفج ، متوسط اللد ، طول نحو ٢٨ سم . ثوبه الى الربة الرصاصية النضوية المواج يطولها جميع وتؤتم وتبيض.



قَبْرُور



قَبَب



قِبْرَة الحَقْل



قِبْرَة النِيَاض



قِبْرَة سَمْرَاء



قِبْرَة مَوْجَعَة

الحلقة . شمراها الأزهرى يملو من ٢٠ الى ٤٠ سم .
أزهارها ال الصفار المابن يملوو تزيح سنلي يستقر عه
الختار || أزهارها يستمر من ايار ال حزيران .

٢١٥٤٣ - قيس ٥
Type
هو التبوذج المائل الذي يجمع اللابح الشكلية الرئيسية
المالدة الى الضرب او السلالة أو المرق .

٢١٥٤٤ - قيس ٥ * بوليمونوم
Polemonium (S). Polémoine (F).
جنس نباتات برية وزراعية زربية من فصيلة القديسات
انواعه عديدة جميعها عشبية معمرة . اوراتها متعاقبة ،
مركبة ، مستطيلة . أزهارها عشقودي أو عكرولي التجميع .
اشهر انواعه الزراعية الزربية ما يتبع .

٢١٥٤٥ - قيس الأزرق
Polémoine bleue (F).
هو عشبية المغرب ، اطاليا .

٢١٥٤٦ - قيس بهي

Polemonium pulcherrimum (S). Polémoine
supère (F).
عشبة معمرة صغيرة لفته زياد . تملو نحو ٢٥ سم . سوتها
فرمام منتصبه قليلة الورق . وريقاتها وريية التجميع
عدها يراوح بين ١٧ و ٢٧ عناقيدها الأزهرية متصلة
الكتافة . أزهارها ثنائية اللون منها الازرق والاصفر ومنها
الازرق والابيض ومنها الازرق والابيض الموشم بالاحمر .
أزهارها يستمر من تموز ال ايلول .

٢١٥٤٧ - قيس صوفوي

Polemonium lanatum (S). Polémoine laineuse (F).
عشبة معمرة صغيرة لفته . مهها البلاد الباردة . تملو من
١٠ الى ٢٥ سم . سوتها وارقاتها وأزهارها زغبية البشرة .
سوتها نخيلة . اوراتها قليلة العدد . وريقاتها وريية التجميع
تألف من ١٧ الى ١٩ أو ٢١ وريقة . أزهارها لبدة
زرقاء اللون || أزهارها يستمر من تموز ال ايلول .

٢١٥٤٨ - قيس قليل الزهر

Polemonium pauciflorum (S). Polémoine pauciflora
(F).
عشبة معمرة زياد الفروع تملو من ٢٥ الى ٣٥ سم . ساتها
منتصبه . اوراتها نظامية . وريقاتها ٢٧ || عشقودها
الأزهرى قليل الأزهار . أزهارها صفراء اللون مستطيلة الشكل .
أزهارها يستمر من حزيران ال تموز .

٢١٥٤٩ - قيس مسطح

Polemonium reptans (S). Polémoine couchée (F).
عشبة معمرة صغيرة لفته . تملو من ١٥ الى ٢٥ سم . سوتها
منبطحة . اوراتها مرطاه متصل ، صغيرة الحجم . وريقاتها
وريية ، خلسية أو سباحية أو تساعية العدد . عشقودها
الأزهرية رطلة التجميع ، أزهارها ال القرحة اليلكية || أزهارها
يستمر من حزيران ال تموز .

٢١٥٥٠ - قيسي
Endémique (F). Endemic (E).
نمت تعريفى يطلق على النباتات والأمراض التي تعيش
وتتكاثر في محيط مناخي معين محصور .

٢١٥٥١ - قيسي ٥
Monogénique (F).
Monogénic, Monogénetic (E).
نمت تعريفى يطلق على كل ما هو عائله ال القيسية .

٢١٥٣٥ - قديسات
Alaudidae (S).
Alaudidae (E). Alaudidae (E).

فصيلة القديس ، من المروام الحفوطيات المنانير . اجنتها
عديدة منها القبرة واللبلل والمكاه والرهدل والرهمن والتقيس .
معظمها من القرواطع ويضمها اليه || جميعها تألف الحفصين
أكثر من الاجواء والاشجار . اجسامها ربة . رؤوسها
كبيرة ، متناظرة لا قياسية . اجنتها مسطلة ، اذناها
قصيرة || قوتها الحشرات والبرور البرية .

٢١٥٣٦ - قديسة ٥ قديس

Corydalis (S). Corydalis (F). Corydalis (E). Klee-
sterder (D). Corydallide (I).
جنس نباتات برية وزربية من فصيلة الحشخاشيات .
انواعها عديدة معظمها جندموريه ويضمها دوصي . اوراتها
جديدة الازنكار أو قرصية ، نصلها كثير التفريش
والتتريم . أزهارها عشقودية التجميع ترتكز على شمراخ
يقوم مقام الساق || اشهر انواعها ما يتبع .

٢١٥٣٧ - قديسة جوفاء

Corydalis cava (S).
Corydalis creusa (F).
عشبة جندموريه معمرة . جندورها دوفصية جفاه . ساتها
شراخ يملو من ٢٠ الى ٣٥ سم . ينهي بالتقود الأزهرى .
أزهارها حر او بيض || أزهارها يستمر من اذار
ال ايار .

٢١٥٣٨ - قديسة سد ابيسة الورق

Corydalis rufofolia (S). Corydalis à feuilles
de rue (F).
عشبة جندموريه معمرة . جندورها دوفصية مفلطحة جامدة
اللباب . اوراتها سفائية الشكل . أزهارها وريية كبيرة
الفتد . شمراخها يملو نحو ١٥ سم . || أزهارها يستمر
من نيسان ال ايار .

٢١٥٣٩ - قديسة صفراء

Corydalis lutea (S).
Corydalis jaune (F).
عشبة جندموريه معمرة . اوراتها متوسطة التفريش
والتتريم ، مائلة البشرة . شمراخها الأزهرى يملو من ٢٥
الى ٣٥ سم . أزهارها ذببية اللون ، بزورها نسمة لامة .
أزهارها يستمر من ايار ال ايلول .

٢١٥٤٠ - قديسة قيصونية الورق

Corydalis cheilanthifolia (S). Corydalis à feuilles de
cheilanthis (F).
عشبة جندموريه معمرة . اوراتها قيصونية الشكل ، مائلة
البشرة تملو نحو ٢٥ سم . شمراخها الأزهرى يملو نحو
٢٥ سم . أزهارها كبيرة العدد ، جيلة الصفار القاتم .
أزهارها يستمر طويلا فصل الربيع .

٢١٥٤١ - قديسة مزهجرة

Corydalis tomentosa (S). Corydalis tomentosa (F).
عشبة نجسية مخلولة . اوراتها قرصية الانتشاب ، نصلها
يملو من ١٠ الى ١٨ سم . وهو متباحه التفريش ، كثير
التتريم ، مزفر الصلصلة . أزهارها ال الصفار الكبيرى .
شمراخها يملو نحو ٢٠ سم || أزهارها يستمر طوال
فصل الربيع .

٢١٥٤٢ - قديسة نيسيلة

Corydalis nobilis (S).
Corydalis noble (F).
عشبة جندموريه معمرة . اوراتها متباحة التتريم ، مسنة



قديسة



قيس

Dermochelidae (S). قُبَعِيَّات * ٢١٥٦٠
Dermochélidés (F). Dermochélidés (E).

فصيلة حيوانات بحرية بيوضة من رتبة السلاخف. النوع المعاصر الوحيد من هذه الفصيلة هو القُبَعِيَّس هو القُبَعِيَّس بالتبين القُبَعِيَّس بفقاره وضلوه الطليقة غير الممتدة باللبل. وبذيله المركب من صفائح متتالية متناهية تتنمن في السن. ويجلوو من السهف القرني المادة الذي يتكون ذبال سائر السلاخف || الاثنى وحدها تأتي الى البر من مرتين الى ثلاث مرات في الحول وذلك في زين الاشلاق حيث تقمع في كل مرة من ١٠٠ الى ١٥٠ شلقة تنشف بعد وضعها بنهر تسعة أسابيع. والقُبَعِيَّس فور لقله يتوسح تراً نحو البحر.

Mélanger (F). قَبِيَّط * ٢١٥٦١
To mix, To mingle (E).
 قبط الشيء: خلطه جيداً. يقال قبط الامسة الكجاوية.

Aulacode (F). قَبِيَّع * ٢١٥٦٢.
 هو القباغ حيوان لبون قاصم، اطلبه.

Alouette calandrelle (F). قَبِيَّعَة * ٢١٥٦٣
 هي القبرة السراء. صفور ابقع ارض تكثر اقامته قرب اجسام الجردان فاذا فرغ اتبع فيها.

Petasites (S). Pétaсите (F). قَبِيَّعَة * ٢١٥٦٤
 جنس نباتات عشبية معمرة من فصيلة المركبات. انواعه عديدة منها البرية والطيبة والتريبتية. اوراقها جلدية معتقة متراكبة فارقة التصل المستدير او القليل الشكل. ازهارها سبلي التجميع رأسي الارتفاع قاعدته مخراج غليظ متصعب تكسو الحراشف. ازهارها متعددة الالوان. اشهر انواعه ما يتبع.

Petasite albus (S). قَبِيَّعَة بَيْضَاء * ٢١٥٦٥
Pétasite blanc (F).
 عشبة جبلية معمرة تملو نحو ٨٠ سم. اوراقها كبيرة نازفة طولها نحو ٧٠ سم. وعرصها ٣٠ سم. نصلها ازغب للبرشة اطمل اللون اخضر العروق السفلى. شمرانها الزهري يملو نحو ٨٠ سم. حراشفه خضر، ازهاره صفر.

Petasite niveus (S). قَبِيَّعَة لَبْجِيَّة * ٢١٥٦٦
Pétasite neigeux (F).
 عشبة جبلية معمرة تملو نحو ٦٠ سم. اوراقها كبيرة، مثلثة الزوايا، نصلها عشن الصفحة العليا البحرية اللون ازغب الصفحة السفلى الطحال. اللون. شمرانها يملو نحو ٦٠ سم. ازهارها الى البياض الثلجي.

Petasite fragrans, Nardoomia fragrans (S). Pétaсите odoriférant, Héliotrope d'hiver (F). قَبِيَّعَة عَطْرَة * ٢١٥٦٧
 عشبة معمرة تملو من ٢٠ الى ٣٠ سم. اوراقها صغيرة، كلوية الشكل، خضراء التصل عل مسطحه، مسنة الحافة. ازهارها بنفسجية اللون عطرة. حرفها يشبه الونبلا. تزوح القرين. ازهارها شوي.

Pétasite officnal (F). قَبِيَّعَة مَخْرَجِيَّة * ٢١٥٦٨
 هي عشبة القرمان، اطلها.

Polemoniaceae (S). قَبِيَّسِيَّات * ٢١٥٥٢
Polémóniacées (F). Polemoniaceae (E).

فصيلة نباتية من ذوات الفلقتين. اجناسها وانواعها المعروفة عديدة معظمها بري وبعضها زراعي تربيئي.

Monogénisme (F). قَبِيَّسِيَّة * ٢١٥٥٣
Monogenism (E).

وحدة الاصل والدرية. نظرية علمية، وركزتها للتسلسل اللطقي، توضح ان الاجناس البشرية تنفرع من قبس اصلي واحد.

Gononarrhâle (F). قَبِيَّسْرَة * ٢١٥٥٤
 تصالب فرزي تكون اناث عاقرة أما ذكوره فانثرة.

Fourmillère (F). قَبِيَّس، قَبِيَّس * ٢١٥٥٥
Ant-hill, Ant's nest (E).
 مجتمع النمل الكبير الكبير. وهو ما يبنى قرية وبسطة.

Truxalus (S). قَبِيَّسَة * ٢١٥٥٦
Truxale, Truxalis, Tryxalis (F). Truxalus (E).

حشرة قاضية نطاطة من فصيلة الجراديات. اطلها جميع الاصماغ الحارة والمبتلة الحارة من العالم القديم || اجسامها كبير القند يطول من ٣٥ الى ٤٠ سم. عته الذكر ويطول من ٥٥ الى ٦٠ سم. عته الاثنى. قوفا الى الكهبة الفراء يطولها مروج اعرض ويقلع اسمر. زباناها قلابيا الشكل، مستطبا اطول. اجنتها شفافة ملونة حراء القاعدة، وردية الشماخ، مصطبة الحاشية || تجوب المراعي والمواقع الرطبة من حزيزان الى آب || ازهارها زعيدة لانها قليلة العدد.

٢١٥٥٧ - قَبِيَّس هو الانثى، اطله.

٢١٥٥٨ - قَبِيَّس *

Dermatochelys coriacea, Dermochelys cortacea (S). Dermatochélyde, Dermochélide, Tortue-luth, Tortue-culr géante, Sphargis (F). Leather turtle (E).
 سلطفاء بحرية ويعد الجنس والنوع من فصيلة القَبِيَّسِيَّات. كانت في التصنيف السابق تتبع فصيلة الجيئات || اطلها معتم بحار العالم. قوتها الاسماك والرعويات والنباتات البحرية والبريان. لا تقرب من الشطوط الا في زين الاشلاق. محاضنها المشهورة شواطئ الهند والخليج والبرازيل || جسمها كبير القند، يطول من ١٨٠ الى ٢٥٠ سم. وزنها يراوح من ٥٥٠ الى ٩٠٠ كيلو. ذيلها سفني المادة والتركيب، سبهي الاكثار القاطية المسترسفة عته قواعدها، الضيقة والقصبة التجميع عته اطرافها. زعظها منبسطة الصفحة. رأسها معتدل الجرم، شبه انطس. عتفها غليظ، معتدل الطول. قوتها مبططة، زعنفة الشكل، عادمة المقانب. قانتها الاماميتان كبيرتان، شليمتان، محورنا الى ملتئني مجذبتين لا يقل طولها من ٣٠٠ سم. ولا يتجاوز ٣٦٠ سم. || عويلها عته اقتناسها زمانق صاصب شديد النقع || لحمها مأكول.

٢١٥٥٩ - قَبِيَّسِيَّان *
 نوع من الدلاع وهو من الحلازين الكبيرة يحذف فيكون منه اطفاد الطيب.



قُبَعَة



قَبِيَّس



قَبِيَّان



قُبَعَة

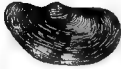

قبب

وحيدات الاجهزة وفضيلة القبوليات. انزلها المعاصرة المروفة عديدة منتشرة في معظم بحار العالم. تعيش على الصخور المغمورة قرب الشواطئ اصدانها مخروطية قلبية الشكل. اجسامها تأخذ اشكال الاصداف. رؤوسها بيضاء. انزلها مستعرضة تنتهي باطعام متفارة الطول. لؤاسها مستطيلة ذلقة. ميرضا تحت قواد الاواس. خياشيمها وحيدة الصف تملو الحمار الانامي من الرداء قرب المدخل. ارجلها وحيدة، كبيرة ورفيقة.

٢١٥٧٧ - قَبُولِيَّات ^٥ Capulidés (S).
Capulidés (F), Capulidés (E).

لمسيلة حيوانات بحرية من الرخويات مدييات الارجيل وحيدات الاجهزة. اجناسها وانزلها المعروفة عديدة منتشرة في جميع بحار البلاد الحارة والمعتدلة الحرارة ا تصير باصدانها المخروطية التي يكثر فيها الشكل القبي وبانزلها المستعرضة ا اعرف اجناسها واشهرها القبوة والبابوبية والمقنعة والوفس.

٢١٥٧٨ - قَبُولُ Vant d'Est (F), Easterly wind (E).
القَبُولُ : ريح الصبا.

٢١٥٧٩ - قَبُولُ Acceptation (F), Acceptance (E).
هو الرضا بما يعرض.

٢١٥٨٠ - قَبُولُ ، مَوَالَقَعَة Acquiescement (F).
Acquiescence, Compliance (E).
هو الرضا بعمل تم او حكم صدر.

٢١٥٨١ - قَبُولُ التَّيَكَّر Levée d'option (F).
عقد يعرض فيه من كان غيراً في الشراء يهدد مكتوب عن قبول الشراء بالشروط التي توافق عليها الطرفان.

٢١٥٨٢ - قَبُولُ الكَيْفِيَّيْن Réception de caution (F).
قبول كفالة شخص قدمه للمدين الى الدائن.

٢١٥٨٣ - قَبُولُ الحَبِيَّة ، اِتِّهَاب Acceptation de donation (F).
تصريح المطلوب له في العقد بقبول الحبة.

٢١٥٨٤ - قَبُولُ تَرَكَّة ، قَبُولُ وَصِيَّة Acceptation du succésion, A. d'un legs (F).
هو قبول الوارث او الموصى له بما لها او عليهها.

٢١٥٨٥ - قَبُولُ شَرْطِيَّيْن ، قَبُولُ مَعْتَق Acquiescement conditionnel (F).
هو اظهار الرضا او القبول بشرط ان يؤدي الراضي او التفرق الآخر عملاً معيناً.

٢١٥٨٦ - قَبُولُ صَرِيح Acquiescement exprés (F).
هو القبول الذي يقرره القابل صراحة.

٢١٥٨٧ - قَبُولُ ضَمِيَّيْن Acquiescement implicite (F).
قبول يدل عليه تفويت الاجال المحددة للظن في مقد او طلب او حكم.

٢١٥٨٨ - قَبُولُ مَسْكُوت عَنْهُ

Acquiescement tacite (F).
قبول تدل عليه ، لزماً ، بعض التصرفات ان كان مصلحتها صاحب الشأن او غيره.

٢١٥٦٩ - قَبِيْبِيَّ٥ Anatina (S).

Anatine (F), Anatine (E).
جنس حيوانات بحرية من الرخويات صفيحات الهياشم وفضيلة القبوليات. انواعها المعاصرة المروفة متوسطة المد يكثر وجودها في بحار الهند ثم البحر الاحمر فالبحر الابيض المتوسط ا اصدانها متباينة الاحجام ، لاقابية الشكل ، قبيابية ، قارفة ، رقيقة ، مائسة ، شفافة ، عادية الخلقنة والتخديد.

٢١٥٧٠ - قَبُو ، مَرَب Cave (F).

Cellar, Vault (E).
بناء او دحلان وما اشبه يصلح لحفظ بعض الحاصل الزراعي الصناعية كالحمر والبن الخ. ج اقباء.

٢١٥٧١ - قَبِيْرَات Frossure (F), Pluck, Harslet (E).
هي السقوط بحجرة اعضاء الحيوان الداخلية التي تسقط من حساب الدم الغائم كالقلب والسرور والصفال الكرش ، الخ.

٢١٥٧٢ - قَبُو ، قَبُولُ ، مَرَاْرَة

Blettissement, Blettiszure (F), Becoming over-ripe or sleepy (E).
هو ابتداء دور الذبول في الثمار وقد يكون ذلك بعد فطر الايناع ا وهو في الاوراق دور الذبول بعد الازدياب.

٢١٥٧٣ - قَبُوْرَة Antaxilus pedestris (S).

Sauterelle des champs (F).
جنس جنادب من فصيلة القبوليات. انواعها خسة. انزلها الى السمرة البنية المخضرة المرتقة. طولها يراوح من ١٧ الى ٢٧ م. افخاذها الخلفية تطول من ١٧ الى ٢٦ م. اغخاذها عند الذكور نحو ٤ م. وعند الاناث نحو ٢ م. مرزاتها تطول من ١٣ الى ١٨ م. حذافرها حلوية ، كواسلها لاحقة. اسراك ذكورها مغلطحة مسنة الصفحة الداخلية. تألف الارض البور ويكثر وجودها في القسم الثاني من فصل الصيف.

٢١٥٧٤ - قَبُوْرَة اخْضَر * ، تَطَّاط اخْضَر

Homorocoryphus nitidulus (S), Sauterelle verte (F).
نوع من القبول اخضر اللون تحيل الجسم بطول من ٣ الى ٥ سم. رأسه مخروطي الشكل. رواشته كبيرة ، رقيقة ، شفافة. زبانا دقيقان مستطيلان. اشتره تطول نحو ٢٣ م. يألف المراعي والحقول المزروعة. يرغب في النباتات التجبيلية وينها الزروع.

٢١٥٧٥ - قَبُوْرِيَّات

Phasgonuridae, Tettigonidae (S), Phasgonuridae, Tettigonidae (F), Phasgonuridae, Tettigonidae, Long-horned grasshoppers, Gean meadow grasshoppers, Kacyidae (E), Lauhheuschrecken (D).
فصيلة حشرات من مستديات الأجنحة. اجناسها عديدة اشهرها القبول. اجسامها متباينة الاحجام والالوان. قرونها الاستشعارية طويلة. ارجلها الخلفية قاذفة. ارساها رباحية المقل. قرونها الترجيحية لا عقدية. اشراها مؤلفة من ثلاثة ازواج مستطيلة. ملابسها الشريية عامة توجد في الذكور كما في الاناث.

٢١٥٧٦ - قَبُوْرَة ^٥ Pileopsis (S).

Capule, Cabochon (F), Pileopsis (E).
جنس حيوانات بحرية من الرخويات مدييات الارجيل



قبوط



قبوط اخضر

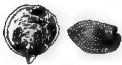

قبوة

اجناسها وأنواعها المعروفة عديدة بعضها من متحجرات الاشباق النابرة . جميع أنواعها الممارسة مية قل ما تقترب من الشطوط . أسرابها وافرة العدد . زعانفها رقيقة شفافة مغزاةة الإنفلاق عادمة التضخيم الشاشي . اصداؤها كلسية المادة رقيقة الصفحات || اعرف اجناسها وأشهرها اقتنابة والفضلة والدواة .

٢١٥٩٨ - قنات ، قنَاد (F). *Acacia du Sénégal* . هو سبط السنغال ، اطلبه .

٢١٥٩٩ - قنَاد الصمغ (F). *Astragal gommifère* . هو الاسطرافالرس الذهبى ، اطلبه .

٢١٦٠٠ - قنار (S). *Neocosmopora* . جنس فلور مجهرية من السناخيات وفضيلة المشويات اصناسها سطحية الارتكاز حر النشاء ، تكاثرها خروفية الشكل تخضع بويضة مستديرة اسير القرن || انواعها عديدة جميعها جيدة كانوا يتقدمن انها مضرة ويطون لها بعض امراض التعلن والبطنخ والتخيل .

٢١٦٠١ - قنَال (F). *Orque* . هو الاركة ، اطلبها .

٢١٦٠٢ - قنَب (F). *Bét* . هو الاكاف او الرجل .

٢١٦٠٣ - قنَب (F). *Intestin, Boyau* . هو المعى . يقال ابو صيده ؟ « القنَب ما تحمى من البطن اى ما استدار منه وفي الخوايا واما الامعاء فهي الاقصاب .» ج . اقباب .

٢١٦٠٤ - قنَرَة ، قنَوم (F). *Affût* . ناموس الصالذ الذي يشبهه ليستر فيه عند السيد .

٢١٦٠٥ - قنَرَال (S). *Calurus resplendens* . *Quetzal, Calure resplendissant* (F). *Quetzal* . طائر من فصيلة الطروفونيات . موطنه بعض مناطق المكسيك وامريكا الوسطى . يألث الاجراج الجبلية التي يراوح ارتفاعها بين ١٥٠٠ و ٢٥٠٠ متر عن سطح البحر || طولها نحو ١٠٠ سم . منها ٨٠ سم . الذنب و ٢٠ للجسم . ثوبه متداخل الالوان الساحطة . رداؤه وصدرة الى الخفزة اللحية الموجاج . يطن الى الحيرة القريزية القائمة . عينه كستنية اللون . حواشيها سود . متقاده وساقه الى الصغار الاسمر . عزالان ذبه محبنا الاطراف || قوته الثار البرية وبالزور والحشرات والديدويات الصغيرة || يطن عشه في صدفح الإبحار الحمراء . الاثنى تبين من ٤ الى ٥ بيضات تحضنها بمناوبة الذكر نحو ثلاثة اسابيع .

٢١٦٠٦ - قنَع الإبحاص ، حنكار ساق النشاج (F). *Zeuzera pyrina, Z. aesculi* (S). *Zeuzera, Z. du pointier, Z. de l'olivier, Z. du marronnier, Coquette* (F). *Wood leopard, Leopard moth, Wood leopard moth* (F). *Kaszenienbohner, Blausie, Rosskaszenienbohner, Apfelbohner* (D). حشرة من فصيلة القنصيات جيفاد القد طولها نحو ٣ سم . ثوبها الى البياض الاغبر . وراشها غبراء القرن تملؤها رقة حنطية سوداء الموجاج . ريقها تطول نحو ٥ سم . ثوبها اغبر

٢١٥٩٩ - قنَب (F). *Foia* (F). *May* (E). هو الثن ، ما ييس من الحشيش وجمع واشترن كملف .

٢١٥٩٠ - قنَبِيص (F). *Juzant* (F). *Ebb* (E). القنَبِص حركة المياجة عند ابتداء الجزر وسرعة تقلصه واما به .

٢١٥٩١ - قنَبَط (S). *Polyplectron* (S). *Eperonnier* (F). *Asiatic pea-cock* (E). جنس طير من فصيلة الطرنبيات انزاهه المعروفة ١٠ جميعها من طيور الزايج واملتد الصيفية . تألت المناطق المرجية الجبلية . اجسامها قرنية الشبه من التلوج ، اذبالسا مستطيلة منقطة كاذبال الطلورس . تتميز بصيص اسرافها التي يراوح معددها بين ٢ و ٦ . قنابها تاجية مستصبة . اثنوبها عديدة الالوان يكثر فيها الاخضر الاسفع والاريد الخشنى الاطروسي القنَبِص والتشيم || اثنابها تشع من ١٢ الى ١٦ يوضه تحضنها وصدرة الى اناسيص ترصعها بالفس والورق اليابس بين الادغال الكثيفة .

٢١٥٩٢ - قنَبَط (F). *Mimeux* (F). *Mimous* (E). تمت تعريفي يطلق على كل نبات تقنِص اولاهه من الس .

٢١٥٩٣ - قنَبِيكَة ، قنَبِيكَة ، قنَبِيكَة (F). *Narlie du porc* (F). *Nostril of the pig* (E). هي نخرة قنطية الخنزير .

٢١٥٩٤ - قنَبِيل (S). *Calypte Heleneae* (S). *Calypte Héleae* (F). طائر من فصيلة القنريسيات . اعطاه بعض مناطق أمريكا الجنوبية . يعتبر اصغر صفور في العالم || جسمه يطول نحو ٥ سم . ثوبه متداخل الالوان الزاهية ، فيه الرمادي والاسمر والاصفر والاخضر . منقاره وريق مستطيل || قوة اللذباب والحمام وريقق الازمار . يطن عشه في الادغال . اثناه تحضن من مرة الى مرتين في الحبل . حشنتها من ٣ الى ٤ بيضات ترخها بمناوبة الذكر نحو ١٣ يوما .

٢١٥٩٥ - قنَب (F). *Luzerne sauvage* . هي الفصة البرية ، اطلبها .

٢١٥٩٦ - قنَبِيكَة (S). *Cavolinia* (S). *Cavolinia, Hysle* (F). *Cavolinia* (E). جنس حيوانات مجهرية من الرضويات مجنحات الارجل وفضيلة القنابيات . انواعها المعروفة نحو ٣٠ منها ٢٠ منتشرة في جميع بحار البلاد الحارة والمتعدلة الحارة ، وصدرة انواع من متحجرات الاراضي المسانية والبيسانية || اجسامها صغيرة لثقة ، مكورة الصفحة البطنية ، ثلاثية الانسان او الحيات ، كبيرة الزمانف الصفة القليلة التضخيم ، لونها الى الصفرة يملؤها موج يختلف مع انواعها يكثر فيه الازرق والبنفسجي || اشهر انواعها قنابة البحر الاخر الثلاثة الالباب الحادة .

٢١٥٩٧ - قنَبِيكِيَات (E). *Cavolinidae* (E). *Cavolinidae* (E). فصيلة حيوانات مجهرية من الرضويات مجنحات الارجل .



قنَبِط



قنَبَة



قنَرَال



قنَع الإبحاص



قَعّ البصل

الرادى والحطبي الاسمر . قرنها الإستشعارية قصيرة القته، منطية الشكل . انثاها اكبر قداً من ذكورها . مكنا مختلف الاشكال والالوان تنمته الاناث على ساق الاشجار .

٢١٦١٢ - قَتْتُون
Chétodon saxatilis (F).

هو حمل الصغور ، اطليها .

٢١٦١٣ - قَتَمّ
الواحدة قته . راجع ميرسين .

٢١٦١٤ - قَتَمّة

القنمة نبات كرهه الرائحة . (محيط المحيط) .

٢١٦١٥ - قَتَمِيّات

هي الميرسنيات ، اطليها .

٢١٦١٦ - قَتْن *
Xérophile (F). Xerophilous (E).

نمت تعريفي يطلق على النباتات التي ترهب في المناخات الجافة .

٢١٦١٧ - قَتَن *
Gerres (S). Gerre (F). Gerres (E).

جنس اسماك بحرية من فصيلة القنثيات . انزاهه المعروفة نحو ٢٠ اصنافها بجار البلاد اعصها البصر الاحمر وشواطي الحند وسرنديب . اجسامها مبطلة ، عريضة ، قدر راسه الكلف . زنايفها بارزة اعصها الظهيرة الشائعة للقدم والثرجية القارية .

٢١٦١٨ - قَتَنِيّات

Gerridae (S). Gerridae (E).

فصيلة اسماك مبطلة من شراكات الزواحف اجنتها وانواعها عديدة . اصنافها بجار البلاد الحارة . اصراف اجنتها وشهرها اللتين .

٢١٦١٩ - قَتَرَابِيّة ، قَتَمّة *
Anemopaegma miranda, Catuaba (S). Catuaba (F).

Folhas catuaba (E). Katuaba (D).

جنية برية طيبة معمرة من فصيلة البنغوليات . مهدها بعض اصناف البرازيل . ساقها عريضة تملو نحو ٣ امتار . فروعها مستغلظة فناء . اوراقها ابيدة ، متماعبة ، معتقة ، ستاقية للتصلب الجلياد المابق الخضار . انزاهها عقودي التجميع ، طري الاوتكار . انزاهها جريسية الشكل ، وردية الون ، مرطقة بالايصر والاصفر . ثمارها كالبرس شكلها وقداً لكها لا توكل ما اشترت بانها اقوى منط نباتي وضادة للفسلس .

٢١٦٢٠ - قَتَرُوبَة *
Pteroptus (S). Péroptre (F).

جنس قتراد من فصيلة القنثيات . انزاهه قليلة جميعها عمياء صغيرة القته يضيئه الشكل مبطلة طويلاً من ٣ الى ٥ امتار . انزاهها الى الصفرة المخططة يملوها بعض الزراكنس الجلوية . يركب الطير والحفايش .

٢١٦٢١ - قَتِين *
Glyciphagus (S).

Glyciphage (F). Glyciphagus (E).

جنس حشرات مجهرية من فصيلة السكيات . انواعه المرطقة ثمانية . اجسامها مبطلة تطول من ٣ الى ٥ امتار المايتر . اصنافها ثمانية ماصة . ظهورها منشفة جلاب دقيق مستطيل . قوائمها اربعة ازواج . انزاهها تراوح من الثيرة الصمراء الى الصمراء المخططة المواج || تركب جمع المواد الصخرية والذئابة والرييح عنه عنه وبعد تمخه والظنور الجافة . وقد تصيب الانسان في يديه ورجليه تسبب له الجافة .

اللون تشوبه حرة ارجوانية ورشفة سواده . راسها ودقاتها الصدرية والثرجية كسنتية اللون . وهي تعيش من ٢٤ الى ٣٠ شهراً تركب سوق الاجاص والفتحاح والسفرجل والزيتون والوردار ... تنضجها وتعلبها || تظهر الفراشة من حزيران الى تموز . الذكر منها اصفر قداً من الانثى . زمن كويها يدوم نحو الشهر ينتهي منتج الممكن على السوق ثم ينقث الكن بعد ذلك بضيعة ايام من يرقات دقيقة يتباشر حملها التنخريبي فور اتسلاخها الاوّل .

٢١٦٢٢ - قَتَعّ البَصَل * ، دَسِيْسَة البَصَل

Dyspessa ulula, Endagriis ulula (S). Dyspessa des olignons (F).

حشرة من القنثيات صغيرة القته طويلاً نحو ١٠ م . وبسطها ٢٢ م . ثوبها ابيض اللون حطلي المواج . روشناها الامساكن الى الياض الاطحل يملوها يتبعج حطلي واصفر . روشناها الخلفيات من العروق بيض الاهداب || تظهر الفراشة من نيسان الى ايار وين تموز الى آب . لها جيلان في الحول . يرقاتها جنيرة القته صمراء اللون تركب مختلف انواع بصل الزبقيات . يكثر وجودها على البصل في حزيران واليول .

١٦١٠٨ - قَتَعّ الجَنَفَة *
Paropota paradoxa (S).

Paropota paradoxal (F).

حشرة من القنثيات . فراشها متوسطة القته صمراء الثوب مبقية المرواشن المهدبة . يرقاتها قصيرة ، غليظة ، حنطية اللون جلوية المواج تركب الجنفه قتردها تحت الثشور .

٢١٦٠٩ - قَتَعّ السَّاق * ، حَقَّار السَّاق

Cosus cosus, C. ligniperda, Trypanus cosus (S). Cosus gâte-bois, Gâte-bois (F). Gout-moth (E). Weidenbohrrer (D).

حشرة من القنثيات ، فراشها خضمة غليظة صمراء اللون . وراثها حنطية يملوها يتبعج وودي ، وتؤنثع ، وتتفيسع ، ويصر . يرقاتها تعيش من سنتين الى ثلاث سنوات وهي جلوية الثوب ، صمراء الظهور ، منطية اللذب . تركب سوق واصفان واناد بعض الاشجار المشرة والحرجية فتتخرها وتعلبها ، منها الاجاص والكرز والكرز والخوخ والمشمش والقرز والاكينديا والربان والزيتون والسديان والحور والصفصاف .

٢١٦١٠ - قَتَعّ الصَّفَصَاف *
Cosus henleyi (S). Cosus du saule (F).

حشرة من القنثيات . فراشها صغيرة القته طول نحو ٢٥ م . اما بسلها فتراوح بين ٤٢ و ٤٥ م . ثوبها الى الربة الطحلاء روشناها الامساكن الى الكمية الحنطية المواج تتخللها حروق صمراء . روشناها الخلفيات اتبعج لواناً من جسمها || يرقاتها مستطيلة الشكل ، تيلج ، عنه كالك دورتها الحياتية نحو ٦ م . ثوبها في اول مهدها يدو وودي اللون ثم ينحرف تدريجياً نحو الجلوية تشوبها صفرة شاملة ويقع سويد وريمية تملو جميع حقلقات الجسم ما عدا الحلقة الصدرية الاوّل || وهي تركب الصفصاف والسنت والابل والحور . تحفر السوق في شكيرها تحت التلثف فتؤنثها اشد الاذي .

٢١٦١١ - قَتَعَمِيّات

Cossidae, Zeuzeridae (S). Cossidae, Zeuzeridae (F). Cossidae, Zeuzeridae, Carpenter moths (E). Holzbohrrer (D).

فصيلة حشرات من رتبة حشرقيات الاجنحة . اجنتها وانواعها زهاء ٦٥٠ منظمها جلوي للصرح . اجسامها لا قياسية القته . روشناها كبيرة . الوانها عديدة ينطب لها



قَعّ الجنفه



قَعّ الساق



قَعّ الصفصاف



تِن



قَتِين

٢١٦٢٧ - **قَيْمَةُ الْبُوطِ** * ، زَهْرَةٌ شَعْرِيَّةٌ
 Thrichosanthes angula (S). Thrichosanthe serpent,
 Patole, Serpent végétal (F). Snake gourd, Serpent
 gourd, Viper gourd (E). Harbulum, Sinesischer
 Kürbis (D). Serpentine, Zuccotto cinese (I).

نوع من قمرح الحاشئ وخصية القرعيات وهو نبات عشبي
 حولي حادس طوله طول نحو ٥ أمتار. أوراقه ثلاثية
 خماسية التفصيص ، انزاعها جميلة الشكل مهدبة البتلات
 البيض ، ثمارها اسطوانية مستطيلة ملتوية ملتكة طولها
 براوح بين ٧٠ و ١٠٠ سم. وقطرها من ٤ الى ٥ سم.
 لوفاً في اول عهدها الى الخضار البحري يطبو تسليج
 ايض ، ثم ينحرف تدريجياً الى ان يستقر عند النضج
 حل الاسفر البرتقالي || ثماره مأكولة ويطبخ كالكوبيا
 وغيرها من البقول .

٢١٦٢٨ - **قَيْمَاتُ الْبَحْرِ**
 Holothuridae
 رتبة حيوانات بحرية من شعبة الفوكيات .

٢١٦٢٩ - **قَيْمَةٌ**
 Concombrs (F).
 هو الخيار واحده قلدة .

٢١٦٣٠ - **قَيْمَةٌ**
 Moignon sec (F). Dry stump (E).
 النشاء اليابس في اصل الشجرة والكرمة .

٢١٦٣١ - **قَيْمَةٌ** * ، **قَيْمَاتَانُ** *
 Lixus (S).
 Lixe (F).

جنس حشرات قارضة ناعرة من فصيلة السويات . أنواعه
 نحو ٣٥٠ جميعها مستطيلة الشكل مقطعة ، طولها براوح
 بين ٨ و ٢٢ م. اثنائها عديدة يكتر فيها الاسود والاسمر
 والخطي يطولها طليل اسفر او اسف . رقابها دقيقة
 ففراء اللون مسنجة الظهور تمشي داخل الراديب التي
 تحفرها في سوق النباتات البقلية والصناعية والمرعوية التي
 تركيبها اعصها الشوندل والمفوف والتبغ والبزيم والنخل
 الخ .

٢١٦٣٢ - **قَيْمَةٌ مُسْتَطِيلَةٌ**
 Lixe elongé (F).
 حشرة تسمى لكسون مستطيل ، اطلها .

٢١٦٣٣ - **قَيْمَةٌ** ، **وَدِيَةٌ**
 Pousse (jeune) (F).
 Shoot (young) (E).

النسيلة الفتية جاز اقتلاها من ارضها .

٢١٦٣٤ - **قَيْمَةُ الْبُوطِ** *
 Phragmatiphila typhae, Nonagra typhae (S).
 Phragmatiphile des massettes (F). Phragmatiphila
 typhae (E).

حشرة من النسقيات حرشقيات الاجتمعة . موطنها بين
 من الشرق الاقصى الى ارضية والريفية العالية . الفراءة
 بجارية قوتها رحيق الاضرار . السرعة خاضلة كثيرة تمشي
 في اول عهدها على اوراق النباتات المتفتحة ثم حل البوط
 والقصب فتتبع سلاحياتها وتعيش في داخلها حتى نهاية
 طور الاكمال || جسمها مستطلسط الجرم يطول نحو
 ٢٢ م. بطولها نحو ٢٦ م. راسها حنطي اللون يطلو
 منحرف قرني المادة . عيناها كبيرتان . زباناها حيطاني
 جرشها وبعثها الى الحنطي الصنابي المواج || رواشها
 صغيرة اعين . الأزوج الامامي ، عند الشقين ، الى
 الحنطي الصنابي المواج يطلو تمسح وتبيض وتنطيق كسني.
 رواشها الخلفاني الى الحنطي الاثنتع المواج يسر بعض

سكاً كما مزبها ينج بشره الجله . يقضى على الحكالك
 باستعمال الكحول عيار ٧٥° .

٢١٦٣٥ - **قَيْمَةٌ** ، **قَيْمَةٌ** ، **مَيْمَتِي** ، **فَيْمَتِي** ، **قَيْمَتِي**
 Cucumis sativus flexuosus (S). Concombre serpent,
 C. flexueux, Melon serpent (F). Snake cucumber,
 Curving cucumber (E). Schlaugengurke (D). Cocomero
 serpente, C. di turchia (I).

نبات عشبي حولي زراعي من فصيلة القرعيات اصراه
 اربعة او خمسة سوقها ممدادة. اوراقها طويلة الزناد مفصصة.
 ثمارها اسطوانية ، مستطيلة ، حلية البشرة في اول عهدها.
 طولها براوح بين ٣٠ و ١٠٠ سم. وقطرها من ٣ الى ٨
 سم. لوفاً الى الخضار المالحق وبها البشري والاذخير الاصفر.
 طعمها بين الحيار والكوس || تكثر زراعتها في البلاد
 اطارة . زرع في الارربة المتوسطة الاندماج والرطوبة .

٢١٦٣٦ - **قَيْمَةُ الْبَحْرِ** * ، **حَيْبَارُ الْبَحْرِ** ، **ذُبَابُ**
الْبَحْرِ
 Holothuria (S).

Holothurie, Biche de mer (F). Holothurian, Sea-Slug, Sea-cucumber (E).

جنس حيوانات بحرية من قناتيات البحر . انواعه عديدة
 جميعها اسطوانية عمدة الجسم المستطيل ، مدية الطرف ،
 خنوقة الفتق ، فائرة الحواس القسية التي براوح حدها بين
 ١٦ و ٢٠ || اصرف انواعه واشهرها . الثلاثة التالية :

Holothuria tubulosa (S).
قَيْمَةُ الْبَحْرِ الْاَبْرِي
 يكثر وجوده في المتوسط يعيش بين صخور الكلسيول * .

Holothuria edulis (S).
قَيْمَةُ الْبَحْرِ الْمَأْكُولِ
 يكثر في بحار الصين واطرالية والخليج الفارسي والبحر
 الاحمر .

Holothuria intestinalis (S).
قَيْمَةُ الْبَحْرِ الْمَصْرَافِي
 موطنه بحار الشمال وهو مستطيل الجسم اللينق .

٢١٦٣٤ - **قَيْمَةُ الْخِيَارِ**
 Echale (F).

هو الفناء البري نبات جمدل ثمرأ كالفناء من الطعم
 كروه الرائحة يسقط بصرته ليرقان الاصفر فيقلد
 من الافن مادة صفراء يزول اليرقان باستفراقها . (١. م.)

٢١٦٣٥ - **قَيْمَةُ الْمُنْدِ**
 Bel indien (F).
 هو الايكل أو البل ، اطلها .

٢١٦٣٦ - **قَيْمَةُ بَرِّي** * ، **قَيْمَةُ الْحَمَارِ** ، **فَيْمَتِي**
الْقَمِيرِ ، **عَوَزَوْرٌ** ، **أَطْرِيُونُ**

Ecballium elaeuterium, Momordica elaeuterium, Eleuterium officinale, E. agreste (S). Echale, Cornichon
 d'âne, Concombre sauvage, Giclet (F). Squirring
 cucumber (E). Echte Springgurke (D). Cocomero
 asolino, Eleustario, Popenocil salvatici (I).

نبات عشبي بري من فصيلة القرعيات . يعيش في المواق
 الرطبة . اوراقه تشبه اوراق الفناء والحبر تطلبها وتاكلها.
 ثماره رنية ، مستطيلة ، جسمها حرم بيض الوز ، تنفصل
 عن الساق منه تفصيصا وتقلد بزوروما يبيدأ عند النضج
 طباها وهي سامة يستخرج من صيرها مادة قمالة تسمى
 اذلاثيريوم تعتبر من المسهلات المنيفة وما استعمالها الطبي
 المعروف .



قنء البحر



قنء بري



قنء ليمانية



قنء



قنء بوط

Houppler (F). ٢١٦٤٥ - قَحْمَة ، بَسَاج

Crown (E).
الشجرة اقتطعت أغصانها حتى السنة . ج قحما ويقوع .

Marouze (F). ٢١٦٤٦ - قَحْرَان

هو الاقماران الحُمن ، اطليه .

Décroptude (F). ٢١٦٤٧ - قَحْمُونَة

Decreptitude (E).
القنومة . حالة الهرم وما ينتج عنها من وهن .

Cranis (S). ٢١٦٤٨ - قَحْمِيَّة ٥

Cranis (F). Cranis (E).

جنس حيوانات بحرية من الرخويات عضديات الارجل
وفصيلة القحفيقيات . انواعها المعاصرة المرفقة قليلة العدد
بعضها من صغر البحر الابيض المتوسط والبيض الآخر
يعدو الى المحيط الهندي || أمدها لها لانتشارية المصارع ،
شبه مستديرة الشوزن ، مسطحة الصفحات السفل الثلاثة
التقريب ، محببة الصفحات العليا المجهزة من الداعل بكتابين
نلززين || تعيش لاصقة بالصخور المدورة القليلة الغرور .

Cranidae (S). ٢١٦٤٩ - قَحْفِيَّات ٥

Cranidés (F). Cranidae (E).

فصيلة حيوانات بحرية من الرخويات عضديات الارجل .
اجناسها وانواعها المعروفة عديدة منظمها من متحجرات
الطبقة الارضية الاول وبعضها يعود الى الطبقة الطباشيرية .
اما الانواع المعاصرة قليلة وتعيش في بحار البلاد الحارة
والمختلة الحارة . جميعها ملتحمة باصداها ، حادة
والهياكل العظمية || اعرف اجناسها واشهرها التحفة
والقنومة .

Cottus (S). Cotta (F). Bull-head (E). ٢١٦٥٠ - قَدَّ

جنس اسماك صغيرة القند مسجبة الشكل من فصيلة
الطريخيات للشاكتات الزعانف || اولدها عديدة منها
البحرية والبرية . جميعها تديش في المسق . حوها دون المادي .

Chaboissau (F). ٢١٦٥١ - قَدَّ بَحْرِي ٥

Short-spined (E).

نوع من القند موطنه البحار يعيش قرب الشواطئ العصرية
المسقة الغرور . جسمه ادليحي الشكل مستطيل الزعانف
الشاكتة . رأسه كبير القند طولها يبايزي الزام الاول من
الجسم . ثوبه متراكب الالوان فيه الابيض والاسمر والجزوي
والاشقر || اشواك زوائفه حادة مؤذية يخشاها الصيادين .

Cottus gobio (S). ٢١٦٥٢ - قَدَّ تَهْرِي ٥

Chaboc (F). Father-lasher (E).

نوع من القند يعيش في المياه العذبة . وهو سمكة صغيرة
القند ، كبيرة الرأس والزعانف الحادة الشاكتة . ثوبه
متداخل الالوان المراكية . لحمه كرهه الطعم لا يؤكل .

Arôme (F). Aroma (E). ٢١٦٥٣ - قَدَّآ

الرائحة العظيمة . يقال فاح قدها .

Fleurs de bigaradier (F). ٢١٦٥٤ - قَدَّآح

Flowers of a Seville-orange tree (E).

القتلع هو زهر البرتقال او البرتقال . ويضم من قال نور
النبات قبل ان يتفتح . اطراف الثبت القفس .

التي . عند اقترابه من الحمار الحاربي || لها جيل واحد
في الحول . تغير الثفراثة في تموز وتبقى حتى اواخر
ايلول . تسرح في الليل . تماثل بعد ظهورها بنمو سنة
اسابيع وتتمتع المكن لطفاً على الصفحات السفل من نصال
الاوراق || السرة تقود نحو ٣٤ م . جسمها شبه اسطواني
الشكل ، حاجبي اللون ، تنبي الموج يطوع بعض الهلب
القصر الاغبر . رأسها اسود منها ورواجها الى السرة ||
طور الاكمال الذي يستمر نحو اربعة اسابيع ينقضي
داخل سلامة البوط او القصب .

٢١٦٣٥ - قُجَاج ٥

Pagrus (S).
Pagre (F). Braize, Porgy (E).

جنس اسماك بحرية من فصيلة الاسبوريات الشاكتات
الزعانف . اولدها نحو ١٥ اسطانيا بحار البلاد الحارة .
اجناسها يفضية الشكل مسطحة طولها يراوح بين ٢٥
و ٧٥ م . زوائفها كبيرة ، الشرجية منها خارقة . فلونها
ويقعة مسننة . اوثابها متداخلة الالوان ، ظهورها ودية
او مرطانية ، بطونها فضية . حوها لذيذة الطعم مرغوب
لها || اشهر اولدها :

Pagrus vulgaris (S).

Pagre commun (F).

سمكة شبيهة بالمجانم . شائعة في المتوسط .

Pagrus orphus (S). Pagre orphe (F).

سمكة متوسطة القند مسطحة الجسم تكثر في شمال المتوسط
رطل شواطئ الاطلسي .

٢١٦٣٦ - قُجَاب ٥

سعال الخليل .

٢١٦٣٧ - قُجَاك

سعال الابل .

٢١٦٣٨ - قُجَاك

هو السيل الجارف .

٢١٦٣٩ - قُجَاكَة

Banne préneuse (F).

Grab-bucket (E).

جهاز آلي يستعمل لرفع التراب والحجارة ونقلها من مكان
الى مكان .

٢١٦٤٠ - قُجَاك

داه يصيب القم تجفف جلودها .

٢١٦٤١ - قُجَاكَة ٥

Catabolisme (F).

Catabolism (E).

علم يبحث في دور انحطاط الكائنات الحية .

٢١٦٤٢ - قُجُط

Oronikum (S).

Oronce (F). Floating arum (E).

جنس نباتات عشبية برية معمرة من فصيلة القلقاسيات .
اولدها قليلة اسطانيا منتاع وضفاف بحيرات البلاد الحارة
اغصانها ضفاف المعاصم . اولدها قرصية الانتشاب
منقعة اطليجية . نصلها يبدول من ١٢ الى ٣٠ م .
ويمرض من ه الى ١٢ شمراخها الزهري يعلو نحو ٥٠ م .

٢١٦٤٣ - قُجُن ٥

القنص هو اجمعة او عظما .

٢١٦٤٤ - قُجُن ٥

Aspermie (F).

Aspermatism, Aspermia (E).

التعلل اعدام الحويثات التنوية في المذي وانعدام البرود
في ثمار النبات .



قجاج



قحيفة



قد



قد بحري



قد سمري

Altise du tabac (F). **قَدَادَانِ التَّبَاقِ** ٢١٦٦٥ - **Astragale (F).** **قَدَاد** ٢١٦٥٥
 راجع التيز التبغ . هو الاسطراغاليس . اطليه .

Altise des céréales (F). **قَدَادَانِ الزَّرْعِ** ٢١٦٦٦ - **Cricetus (S).** **قَدَاد** ٢١٦٥٦ * **Cricet (F).** **Cricetus (E).**
 راجع التيز الزروع . جنس حيوانات ليلية قاضية من الثأريات . انواعها عديدة

Altise de la vigne (F). **قَدَادَانِ الكَرْمَةِ** ٢١٦٦٧ - **Cricetus nigricans (S).** **قَدَادَانِ اسْمَر** ٢١٦٥٧
 راجع التيز الكرمة . نوع من القداد موطنه شرقي البحر المتوسط . يوجد في
 جبال لبنان من طلو ١٢٠٠ الى ١٨٠٠ م . طوله نحو ٣٠
 سم . وذنيه ٣ سم . ثوبه الى الازرق السمر . يعلو موج اسود ،
 ظهره احمر من بطنه || يألف الاسراج والادخال قوته
 المواد النباتية والمضوية .



قَدَاد

Chaton (F). Setting of a gem (E). **قَدَادَة** ٢١٦٦٨
 هي المبررة ، نظام هجوة يرتكز على سبلة مركبة من ازهار
 وحيدة الشق .

Gobelet, Vase (F). **قَدَاح** ٢١٦٦٩ - **Goblet, Vase (E).** **قَدَاح** ٢١٦٧٠ *
 شكل من اشكال التعليل في الاجنار . القدر دائرة تجرد من كوكبة قيفلوس .

Puissance (F). Power (E). **قَدْرَة** ٢١٦٧١
 هي القوة على الشيء والتمكن منه .

Interligne (F). **قَدْرَة** ٢١٦٧٢
 Interlining, Space-line (E). هي الفراغ اي المسافة بين الزردق والزردق في الفرس المنسق .

Kadsura (S). **قَدَصُورَة** ٢١٦٧٣
 Kadsura, Kadsoura (F). جنس جنينات برية وريضية من فصيلة المنفليات . انواعها
 عديدة منهاها الشرق الاقصى . سوطها فروع تملو من ١٠٠
 الى ٣٠٠ سم . اوراقها ابيدة ، متعاقبة ، متعقبة . ازهارها
 فردية التجميع ، ابطية الارتكاز . ثمارها نورية ثلثية
 القشور || اشهر انواعها وامها زمامة القصوره اليابانية .

قَدَصُورَة يابانية ٢١٦٧٤ *
 Kadsura japonica (S). Kadsoura du Japon (F).
 نوع من القصوره الزراعية والريضية وهي جنبة جادحة
 تملو من ١٠٠ الى ٢٠٠ سم . اوراقها اعطليجية ذرية ،
 تصلها جامد المنفحة مالمس البشرة . ازهارها الى البيضاء
 الاخير يعلو موج اسفر . ثمارها الى الحمرة القرمزية .
 افتادها واوراقها تستعمل في صناعة الورق . تنبع اذنانها
 واوراقها يستعمل في تنظيف الشعر من مواده المدنية .

قَدَف ٢١٦٧٥ - **Anthèse (F).** **قَدَف** ٢١٦٧٥
 زمن فخر الزهرة اي زمن افتتاح فجيرة الطلع .
قَدَقُود ٢١٦٧٦ - **Caram trachurus (S).**
 نوع من الشيم وهو سمكة بحرية مستطيلة لشكل طرفها نحو
 ٥٠ سم . مرتعها المياه الاقليمية ، توجد في المتوسط . لحمها
 مستحب الطعم مأكول .

قَدَاس ٢١٦٦٦ - **Yanne (F).** **قَدَاس** ٢١٦٦٦
 القداس حاجز ينصب على مصب الماء لتقليل كمية السياه .

قَدَان ٢١٦٦٧ - **Altise (F).**
 هي الالبز جنس حشرات من النضاريات .

قَدَانِ اَزْرَقِي ٢١٦٦٣ - **Altise bleue (F).**
 راجع التيز زرقاء .

قَدَانِ البُقُولِ ٢١٦٦٤ - **Altise potagère (F).**
 راجع التيز البقول .



قَدَح



قدسورة يابانية

21690 - قَدَاكِي ، قَدَسِي Occipital
نمت تمريني يطلق على كل ما هو غصص بالفدال .

٢١٦٩١ - قَدَايَات ٥

Aphaniptères, Siphonaptères (F). Aphaniptera,
Siphonaptera (E).

رَبِيَة حشرات صغيرة القند من طبقة حديبات الجناح .
فصائلها خمس أما اجناسها وانواعها فنحو ٥٠٠ ٥ . اجسامها
خافتة الجوانب المصفوفة ، هليبة الزغب المنسج الى
الوراء . رؤوسها صغيرة القند ، حوييناتها بسيطة . قرونها
الاستشعارية تحملة مركبة من ثلاث فواصل . متاك اغطالها
ثلاثة ماصة . ارجلها قوية مدعة للقفز ٥ وتتميز افراد
بعض فصائلها بصف او صفين من الانسان تعرف بالمشط
وهذا المشط قد يكون عدي او سدري الاثكساز .
ذكورها اصغر من انثاها تحمل هذه الكروم في قصبينها
للمتقنة نحو العلاء ٥ اشهر فصائلها البروثيات .

21692 - قَدَدُو Vexille (F). Vexillum (E).

القدة تصل الريفه . وهما قتلان ، القدة الرحبية اي
الخارجية والقدة الانسية اي الداخلية .

21693 - قَدَدُ Ejaculation

راجع انفاق .

21694 - قَدَدَلِيَّة Balistique (F). Ballistic (E).

القذلية علم يبحث في رمي القذائف اي في ضبط حساب
ملى المرص وتسليله .

21695 - قَدَرُ هو حبل القتر .

21696 - قَدَرُ Froid (F). Cold (E).

هو البرد الشديد .

21697 - قَدَرُ Pousin (F). Chick (E).

صغير الدجاج . هو الصوص ولكتكوت .

21698 - قَدَرُهُ ، ودَاقِي

Chaleurs, Durée du rut (F). Heats, Duration of the
rut (E).

مدة استمرام انثى الحيوان او زمن ودقها وقد يدوم عادة
نحو ٤٨ ساعة وهو يعاود كما يلي :

بعد الوضع

١ - بستة ايام عند الفرس

٢ - بشرين يوماً عند البقرة

٣ - باربعين يوماً عند الخنزيرة

٤ - باربعة او ستة اشهر عند الشاة

عند الاثى غير الحامل

كل ٢٥ يوماً عند الفرس

كل ٢٠ يوماً عند البقرة

كل ٢٠ يوماً عند الخنزيرة

من ١٥ الى ٢١ يوماً عند الشاة

21699 - قَرَابِي Caranx Korab (F).

سمكة بحرية تسمى شم قراب ، اظلمها .

21700 - قَرَابِي بَيْضِي Gaine ovarique (F).

Ovaric sheath (E).

حضر من شوار اناث الطيور واخشرات وهو وهاء جزيي
الشكل يتكون فيه البيض

جميعها هوائية نائلة تركيب مختلف المواد العضوية اخصها
الجبن والدهن ٥ اشهر انواعه قندوح الجبن .

21699 - قَدَدُوَح الجبن ٥

Plophile casei (S).

Plophile du fromage, Mouché du fromage (F).

نوع من القندوح وهو ذبابة صغيرة القند طولها نحو ٣ مم .
توجهها الى العسرة السوداء ، مقدمها وارجلها الى الصهبة ،
حوييناتها حر . تتجمع مكها في الجبن ليضف عن يرقات
دقيقة تحملة تعيش على الجبن فتخرو وتطعمه .

21680 - قَدَدُوَحِيَّات ٥

Phlophiliidae (S).

Phlophillidae (F). Phlophillidae (E).

نصيلا حشرات من ربة ذوات الجناسين . اجناسها وانواعها
قليلة ، جميعها من الذباب الهواك النائل الصغير القند
المستعمل الاصيل ٥ يرقاتها تعيش على المواد العضوية
المختصرة وعلى القوم المتفددة والجبن والاصمك ...

21681 - قَدَدِيَّات Cottiidae (S).

Cottidae (F). Cottidae (E).

نصيلا اسماك من شالكات الزعانف . اجناسها وانواعها
قليلة العدد تقسم الى تسين قسم الاسماك البحرية التي
تقضي حياتها في البحار وقسم الاسماك البحرية التي تعيش
في المياه العذبة . جميعها من الاسماك المسهجة الشكل ،
كبيرة الرؤوس ، صغيرة الاجسام المستطعة ، مستطيلة
الزعانف الحادة الشائكة حولها دنيئة الصف .

21682 - قَدَدِيَّات

نصيلا نباتية تعرف بالمرديات ، اطلمها .

21683 - قَدَدِيَّيد Viande desséchée (F).

Dried meat (E).

لحم مقعد .

21684 - قَدَدِيَّيَّات

هي القردقيات ، نصيلا نباتية ، اطلمها .

21685 - قَدَدِيَّيُون ٥ ، لاهَرَكِيَّة Lamarkia (S).

Lamarkia, Codion, Eledendron (F).

جنس نباتات عشبية برية من التجمليات السكرشيات .
انواعه المعروفة عديدة منتها يراري حوض البحر الابيض
المتوسط ٥ اورالها صفيحة النصال المسطحة . ازهارها
سلبلي التجمع . سليلاتها صغيرة .

21686 - قَدَدَاة ٥

Branchipus (S).

Branchipe (F). Branchipus (E).

دويبة من القشرييات الدنيا عشبييات الاطراف . تعيش
في المياه العذبة . جسمها عادم الصاف ، مستطيل الشكل ،
يطول نحو ١ مم . عينها مزنةتان . زباناها مستطيلان
عند الذكر . قوائمها الصدرية صفيحية الشكل . تنوم
على ظهرها .

21687 - قَدَدَاَف Branchyne (F).

هي الرائة ، اطلمها .

21688 - قَدَدَاَف اَحْمَرُ الرَّاس ٥

Branchyne crépizant

هو الرائة الحمراء الرأس ، اطلمها .

21689 - قَدَدَاَل ، قَدَدَاَل Nuque (F). Nape (E).

جماع مؤخر الرأس وقيل ما بين فقرة القفا الى الاذن .
والقذال من الفرس مدقة المذار خلف الناحية . ج قذ
واقذنة .



قندوح الجبن



قذ

٢١٧٠٦ - قَرَابَة هي الصبابة ، اطليه .

٢١٧١٤ - قَرَاصٍ هو البردء ، اطليه .

٢١٧١٥ - قَرَاصٍ ، قَرَبِيصٍ ، حَرَبِيصٍ ، اَنْجُرَة
Urtica (S), Ortie (F), Nettle (E).

جنس نباتات عشبية برية طيبة من فصيلة القَرَابِيَّات
انواعه المعروفة ٣٠ اصنافها البلاد الممتدة الحارة . سواها
منتسبة فراءه . اوراقها مسننة متقابلة او متعاقبة . نصلها
مزينة الغشاء فيها حلبي دقيق يفرز عصارة محرقة تتركز
على الحامض التل وهو ينشب حين يسه ينبج الجلد
ويحلمه || انزعاجها خضراء الحرة وسيدة او ثالثة المسكن .
يزورها طيبة صديدة الفوائد مثيرة لرغبة الجلوسية وقد تصاف
في العطارة ال اكثر الادوية المنسبة المستعملة هذه الناية .
والقراص الجفاف يفتقد الحواص الاثمية بعد انحلال الحامض
التل || احرف انواعه واشهرها الكاري والكبير واحرق .

٢١٧١٦ - قَرَاصٍ كَرَابِيصٍ
Lamier blanc (F). هو اللابيين الابيض ، اطليه .٢١٧١٧ - قَرَاصٍ كَرَابِيصٍ ، قَرَبِيصٍ رُوْمَانِيٍّ ،
نَبَات النار
Urtica pilulifera (S).

Ortie à pilules, O. romaine (F), Roman nettle (E).
Pillenessel (D), Ortica romana (I).
نوع من القراص وهو نبات عشي بري طيب يحول يكثر
في البساتين والحقول . ساقه دقيقة زباه . اوراقه مسننة ،
متقابلة ، احليجية ؛ نصلها شثن البشرة ، سنن الحافة ،
كثيف الملب الشائك . ازهاره وسيدة المسكن خضراء اللون .

٢١٧١٨ - قَرَاصٍ كَبِيْرٍ *

Urtica dioica (S), Ortie dioique, Grande Ortie,
Ortie puante (F), Stinging nettle, Large nettle (E).
Grosse Brandnetel, G. Nessel, Brennessel (D), Ortica
grande, O. maschia, Orticeone (I).

نوع من القراص وهو نبات عشي بري طيب يحول يكثر
في اليبود وقرب السياجات . ساقه فراءه عالية . اوراقه
سستلية الزرام الاخير ، سلتة الحافة ؛ نصلها كثيف
الحمل الثقيل مبشر الملب المستطيل . ازهاره ثنائيسة
المسكن .

٢١٧١٩ - قَرَاصٍ حَرَبِيصٍ ، قَرَبِيصٍ اَلْحَمْرُوزِ

Urtica urens (S), Ortie brûlante, Petite ortie (F).
Small nettle, Dwarf stinger (E), Kleine Nessel (D).
Piccola ortica, Ortica ardente (I).

نوع من القراص وهو نبات عشي بري طيب يحول يعيش
ايها كان وفي اي تربة كانت . ساقه قصيرة فراءه زباه .
اوراقه بيضية الشكل مششابة الحافة نصلها لبد الحمل
الحلي الشائك . ازهاره وسيدة المسكن .

٢١٧٢٠ - قَرَاصِيَّاتٍ *

Prunus cerasifera (S).
Prunier cerise (F).
نوع من الفروع شجرته صغيرة اللقد تملون من ٣ الى ٤ امتار .
ساقها فراءه . اوراقها احليجية النصل شديدة الخضار العابق .
ثمارها مأكولة وهي كرزوية الشكل واللقد ، بنفسجية اللون ،
خضراء الحواج .

٢١٧٢١ - قَرَابِيَّاتٍ

Urticaceae (S).
Urticacées, Urticées (F), Urticaceae (E).
فصيلة نباتية من ذوات المثلثين هادمة التعلالات انجاسها
وانواعها عديدة معظمها لنباتات عشبية وحسنية وبعضها
شجري . جميعها عادمة الحلايب . اوراقها حلبيبة النصل .
ازهارها رباعية او خلسية التركيب . ثمارها فقيرة او
نورية ، صغيرة اللقد .

٢١٧٠٢ - قَرَاحٍ ، قَرَاوِحٍ
Guérec (F).
Ploughed but unsown land (E).

ارض حرثت ولم تزرع ولم تقرس . وقيل للزراعة التي
ليس عليها بناء ولا فيها شجر . وقيل الارض الخلصة لزرع
لوا نريس .

٢١٧٠٣ - قَرَاوِدٍ ، قَرَاوِدٍ حَكَمَمٍ
Tique (F), Tick (E).
اسم شامل يطلق عادة لا عرفاً على معظم انواع اللطحيات .
الراسدة قرادة وسلمة .٢١٧٠٤ - قَرَاوِدٍ حَرَبِيصٍ *
Symbiote
جنس قراد يصعد جرباً في الخيل والمجترات .

٢١٧٠٥ - قَرَادِيَّاتٍ ، حَكَمَمِيَّاتٍ

Acariens (F), Spiders (E), Milben (D).
رتبة حشرات من التنكوبيات فصائلها واجناسها وانواعها
كثيرة اللعد . جميعها صغيرة اللقد . اجسامها حادمة الفروسل
والخلقات . رؤوسها وصودرها ويطويتها منسجة . مضغها
ازب الجلد . ملاسها اللكية لثياسية الشكل منها الملقطة
والبيسطة ... مخاطها قارضة او ثالثة ماصة . اربطها
ثمانية في الحشرات الكاملة . سداسية في البزقات وهي عجيبة
الاطراف او عثلية || اشهر فصائلها : الارشقيات
والبراميات والجرميات والخلقيات والكسكيات والشيشيات
والطليحيات والفنشييات والكهدييات .

٢١٧٠٦ - قَرَاوِرٍ
Arrêté (F), Order in council (E).
هو آخر ما يستقر عليه الرأي في تميم الاجراءات التي
يقضها نشر القوانين وتنفيذها || اما السلطات التي
يوافقها القانون سبق استصدار القرارات فهي سلطة القضاء
والوزير والمخلف والبلدية .
٢١٧٠٧ - قَرَاوِرٍ
Décision (jur.) (F), Decision (E).
هو الرأي النهائي الذي يستقر عليه الآراء ، وهو من الحكم
منطقه بين الطليات التصريح بها .
٢١٧٠٨ - قَرَاوِرٍ اَلْاَهْتِمَامِ
Réquisitoire (F).
Lest of charges, indictment (E).

هو مرافعة النيابة العامة وطلبها تطبيق مواد معينة من القانون .

٢١٧٠٩ - قَرَاوِرٍ اَلْاِحْاطَالَةِ
Ordonnance de renvoi (F), Sending ordinance (E).
هو القرار الذي يصدره قاضي الاحالة .
٢١٧١٠ - قَرَاوِرٍ اَلْتَحْمِيلِ
Mise en recouvrement
قرار تصدده الادارة او مصلحة الضرائب يحمل قسام
التحصيل لثلاثة منذ صدورها .
٢١٧١١ - قَرَاوِرٍ اَلرَّفْضِ
Décision de rejet (F).
Carrying decision (E).
هو القرار القاضي برفض الطلب المقدم .

٢١٧١٢ - قَرَاوِرٍ تَعْيِينِ اَلتَّالِفِ

Arrêt de cessibilité (F), Transferability order (E).
قرار تميم فيه الادارة المقاررات التي ستزوع ملكيتها من
اصحابها في سبيل تنفيذ عمل تقتضيه المنفعة العامة .

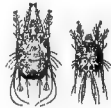
٢١٧١٣ - قَرَاوِرٍ اَلنَّالِفِ
Décision exécutoire (F).
Executory decision (E).
هو لقرار الواجب تنفيذاً .

قراد الجرب



قَرَاصٍ كَارِي



قَرَاصٍ كَبِيْر



قَرَاصٍ حَرَق



قَرَاصِيَّاتٍ

٢١٧٢٢ - **قراصات البحر** *Acaláphes* (F).
رقة من القراصات تنتمي الى صف الهيدرات اللوسية .
فضائلها واجناسها عديدة تتميز بشكلها القمي التركيب
تلوه اهداب شائكة اذا لامست الجلد اذ لمسه كما يفعل
القراص . اصطناعا جمع مجار البلاد الحارة والمعتدة تمش
على الصنوبر .

Cornouiller (F).

٢١٧٣٢ - **قراليا**

هي القزوين ، اطلبه .

Cornuscées (F).

٢١٧٣٣ - **قراصات**

هي القزويات ، اطلبها .

٢١٧٣٤ - **قربكة** . هي الزق ، اطلبه .

Corvina (S).

٢١٧٣٥ - **قربكة**

Corb (F). Corvina (E).

جنس اسماك بحرية بيوضة من شائكات الزعانف وفضيلة
البحاريات || انواعها المروفة نحو ٢٠ منظرها من اسماك
البحيط الهادي والهندي والبر الاخر ، وبعضها يعيش
في البحر الابيض المتوسط || اجسامها متفانية اللد ،
اطولها تراوح من ١٢ الى ٣٥ سم . اولها متجانسة الالوان
يكثر فيها الرصاصي والاسمر القاتم || لحمها جيدة الصفت
ماكولة || امرف انواعها واشهرها القربكة السوداء .



قراطة



قراق

٢١٧٣٦ - **قربكة سوداء** * ، **قلاق البحر**

Corvina nigra (S).

Corb noir, Corbeau de mer (F). Crow fish (E).

نوع من القربكة . سمكة بحرية بيوض . اصطناعا البحر
الابيض المتوسط || جسمها ابيض الشكل يطول من
١٨ الى ٣٥ سم . ثوبها الى السمرة السوداء المواج . ظهرها
اسود . بطنها قضي . زعانفها الى السوداء الازرق المواج
يلوه تنطبق ذهبي . رأسها مخروطي الشكل ، قصير الخطر .
فكها متعادلان . شفها مستدل الانفرج . عينها كبيرتان
ناشرتان . زعانفها متباينة الاشكال . الظهريه الاولى
مخروسة . الظهريه الثانية مستطيلة . السديوية مجاذية .
الحوضية ثمانية الشكلية مستطيلة . القذبية مجوفة الطرف ||
لحمها جيد الصفت ، مرغوب فيه .

٢١٧٣٧ - **قربت الجبلد** . *Kératoses* (F). *Karatosis* (E).

ملة في الجلد تنشط الطبقة القرنية لتضخم وتتصلب .

٢١٧٣٨ - **قربة** * ، **قربة العين**

Nasturtium officinale (S). *Cresson de fontaine*,
Santé du corps (F). *Water cress*, *Water grass* (E).
Brunnenkraut, *Brunnenwasserkrasse* (D). *Crescione*
di fonte, *Nasturcio*, *N. aquatico*, *Sisembrio*
acquatilo (I).

بقلة مسمرة من فصيلة الصليبيات تمش على سطح الماء
سوقها عشية . اوراقها منتقة ، مركبة ، ثلاثية الورقيات .
ازهارها متفردية التجميع ، بيضاء اللون . فروعها واوراقها
وازهارها مأكولة ، ناضجة (راجع جنود القيتانيين).

٢١٧٣٩ - **قرصع** *

Cyclostrema (S).

Cyclostrema (F). *Cyclostrema* (E).

جنس حيوانات بحرية من القزويات مملوطة الارجل
وفضيلة القزويات . انواعها الممارسة المروفة عديدة منتشرة
في جميع مجار العالم || اصداؤها صغيرة اللد قرصية ،
محلونة ، متدلة الانفرج ، جانبية القوقعة المستديرة كالوق.
لونها الى البياض الاثير تملوه زخرفة جؤوية متناسفة
تمد من القوقعة والقاعدة الى القمة .



قرصع

Karats (S).

Karats, Karatas, Caratas, Ananas à feuilles longues (F). *Curra-cuoplant* (E). *Karatas Ananas* (D). *Karats* (I).

جنس نباتات مسرة برية وزراعية تربيانية من فصيلة
الاناسيات . اوراقها لحمية ليفية مستطيلة مملدة اللون
شائكة الاطراف والمتنصة . ازهارها جميلة الشكل والالوان ،
سلبية التجميع || انواعها قليلة الثمرها ما يتبع .

٢١٧٢٤ - **قراطة سان دوميغ**

Karats de St Domingue

نوع من القراطة اوراقها صلابة نسبية وقد تستعمل
تغ الجلود بعد صنفها في تلويح السلك لصيده .

٢١٧٢٥ - **قراطة غويانا ، شجرة الغاليان**

Karats de la Guyana, Bois de mêche

نوع من القراطة لها كالمصنوعات يستعمل استعمال الغاليان .
ثمارها صلبة اللد رنية الشكل تملو ليمون الارض لانها
حازمة الطعم وتضخ في الزربة .

٢١٧٢٦ - **قراق** ، **نقلار** ، **نقاروق**

Picus (S). *Pic* (F). *Woodpecker* (E).

طائر جسم الدورلر يتناسق جلود الاشجار وينقرها
لاستخراج الحود من شقوقها . راجع نقار .

Dermatomycosis (S).

Dermatomyose (F).

٢١٧٢٧ - **قراق**

مرض جلدي سببه القراد .

Ecorce (F). *Bark* (E).

٢١٧٢٨ - **قراق**

هي اللحاء يوبه عام وفي التخصص صواد سوق النباتات
الحوية والخرقة .

٢١٧٢٩ - **قراق**

هو البشعة المعقدة نبات عشبي علني من النجيليات .

Rhizophora (S).

٢١٧٣٠ - **قراق** *

Rhizophora, *Manglier* (F). *Mangrovs tree* (E).
Gemeiner Wurzelbaum, *Mangobaum* (D). *Rizo-*
fora (I).

جنس اشجار منتقية من فصيلة القراصات . انواعه
اشجارها كبيرة اللد . اوراقها منتقة ، متقابلة ، جلدية
التصل اللامع . ازهارها محورية الايتكاز ، نورية
التجميع ، مستطيلة الزناد . ثمارها حلزونية الشكل ،
ماكولة اللب . يستخرج من عصارة ثمارها بعد تضخيرا
مشروب خري لا بأس به .

٢١٧٣١ - **قراصات**

Rhizophoraceae (S). *Rhizophoracées* (F). *Rhizophoraceae* (E).

فصيلة نباتية من ذوات الفلقتين مستقلة الغمالات . اجناسها
١٥ وانواعها . اصطناعا المناطق الاستوائية . جسمها
اشجار وجنبات . اوراقها منتقة ، متقابلة ، بسيطة ،
كاملة . ازهارها نورية التجميع ، ابطية الايتكاز او
تاجية . مجار بعض اجناسها مأكولة ويستخرج من سوق



قربة سوداء

أزهاره عنقودية التجميع، كبيرة القد، تبدو بيضاء اللون ثم تتحرف شيئاً فشيئاً إلى الأحمر || أزهارها يستمر من تموز إلى أيلول.

٢١٧٥٢ - قُرْدُوبِ المَنَاحِيصِ

Renouée à feuilles de patience (F).
يمرغ بالندار، أظلمه.

٢١٧٥٣ - قُرْدُوبِ شَرْتَمِي

Polygonum orientale (S). Renouée d'Orient, Bâton de St Jean, Cordon de cardinal, Monte au ciel (F).
نوع من القردوب التريبي شروبه عديدة ساقه سرحة قليلة الفروع تنمو من ١٠٠ إلى ٣٠٠ سم. أوراقه كبيرة القد، نصلها بيضي الشكل، ذات الزوايا الأخرى. أزهاره سنبلية التجميع، طرفية الإبتكار ومخروطية، مستطيلة الزنباذ متدلية، لونها يختلف باختلاف الضرب منها الأبيض والوردي والآخر والمزيج || أزهارها يستمر من آب إلى أيلول.

٢١٧٥٤ - قُرْدُوبِ صَوْبِي

Polygonum lanigerum (S). Renouée laineuse (F).
نوع من القردوب التريبي ساقه زياذ الغطاء، ملغلة اللون. سنبلية، نصلها خلي المسفة القضيعة المواج. أزهارها سنبلية التجميع، متباعدة، متباعدة، بيضاء اللون أو وردية. أزهارها يستمر طوال شهر أيلول.

٢١٧٥٥ - قُرْدُوبِ صِنِي

Polygonum chinense (S). Renouée de Chine (F).
نوع من القردوب التريبي ساقه فرعاء تنمو من ١٥٠ إلى ٣٠٠ سم. أوراقه أهليجية مستطيلة، نصلها قصير البتق، سنن الحافة، أخضر البشرة أو أحر. أزهاره عنقودية التجميع، تاسية الإبتكار، قمزية اللون. أزهارها يستمر طوال الصيف.

Guenon (F). She-monkey (E). ٢١٧٥٦ - قِرْدُوعَة
أنثى القرد.

Papion (F). ٢١٧٥٧ - قُرْدُوع
هو القردوع، أظلمه.

Philopterus (S). ٢١٧٥٨ - قُرْدُوع ، تَمَّه

Philoptère (F). Philopterus (E).
جنس حشرات جلدية صغيرة من فصيلة اللسنايات. أنواعه عديدة جميعها مغلطة الجسم. مستطيلة الرأس، طولها يراوح بين ١ و ٤ مم. ألوانها إلى الخشنى يستمر أو يتغير مع الأنواع. وهي من الحشرات المؤذية، تركب الظلم فتفسيه بامتصاصها الدم.

٢١٧٥٩ - قُرْدُوعِ أَسْمَرِ

Philopterus atratus (S). Philoptère noir (F).
نوع من القردوع طوله نحو ٢ مم. جسمه بيضي الشكل، كثيف الغلب المستطيل. ثوبه إلى السرة يطولها تبيج مثلث الزوايا حنطي اللون || يركب للربان أخصها الثناب.

٢١٧٦٠ - قُرْدُوعِ البَطِّ * ، تَمَّه البَطِّ

Anaticola anseris (S). Anaticole des anserides (F).
نوع من القردوع طوله يراوح بين ٢ و ٣ مم. جسمه متبق الشكل. ثوبه إلى الصغار أخطي. عليه صفر القد، كثيف التجميع || يركب البط ويؤذي.

٢١٧٤٥ - قُرْدُوعِيَّات * Cyclostrematidae (S).

Cyclostrematidae (F). Cyclostrematidae (E).

فصيلة حيوانات بحرية من الرنويات مديات الأربيل حنطيات الخياشيم. اجناسها وأزهارها المعروفة عديدة منتشرة في معظم بؤار العالم أخصها بؤار البلاد الحارة والمتلة الحارة || أصدافها مبطنة أو شفافة، عادمة المادة الأولية، متباينة الاجسام، يكثر لها الصفر. جميعها قمرية مجازلة، قليلة الارتفاع، مستديرة القوية اجنابية الإبتكار القريبة المادة || أشهر اجناسها التريخ.

٢١٧٤٦ - قُرْدُوعَانَة

شرب من الكساء. ج. قرحان. والقرحان يمرض صغار ذوات رؤوس كروئوس المنظر.

٢١٧٤٧ - قُرْدُوعَة ، قُرْدُوعَة Ulcère (F). Ulcer (E).

يزيد نسيجه لانهي الشكل والشان يميل في الاجسام الجراحية والنباتية فيحطبها.

٢١٧٤٣ - قُرْدُوعِ العَتَمِ ، قُرْدُوعِ المَرَاثِيصِ

Becqueriau du mouton, Chancrè des lèvres (F).
مرض فضال يصيب الفم. مظهره الخارصي يتورم ببع مقرحة تملو مراثيف الحيوان المصاب.

٢١٧٤٤ - قُرْدُوعِ العَقَا Mal de nuque (F).

عارض يصيب الخيل.

٢١٧٤٥ - قُرْدُوعِ سَعْدَان Singe (F). Ape (E).

اسم شامل يطلق حل كل حيوان لبون من القرديات. كنيته أبو خاله وأبو حبيب وأبو خلف وأبو ربة وأبو رقة. جمه قردو وقردة. والاثني قردة جمها قرد. وتلقى لفة ودسية.

٢١٧٤٦ - قُرْدُوعِ العُغْرِبِ Magot (F).

هو الشعم، أظلمه.

٢١٧٤٧ - قُرْدُوعِ الهندِ المُقَدَّسِ

هو جبار التلوس. أظلمه. (F). Singe saint des hindoux

٢١٧٤٨ - قُرْدُوعِ أَمْرِيكِي Saki (F).

هو الساك، قرد كثر الذنب واللحمية.

٢١٧٤٩ - قُرْدُوعِ مَعْدَسِ Semnopithecus (F).

هو الميار، أظلمه.

٢١٧٥٠ - قُرْدُوبِ ، عَصَا الرَّاهِي

Polygonum (S). Persicaire, Renouée (F). Persicaria (E). Knöterich (D). Persicaria (I).

نباتات معمرة من فصيلة البطايطيات. أنواعه عديدة منها البرية والتريبية والشبية والجنبية والمارسية. سوقها صغدية، أوراقها لا تباينة الشكل، أزهارها عنقودية التجميع أو سنبلية، أشهر أنواعه ما يلي.

٢١٧٥١ - قُرْدُوبِ التُرْكَمَنِيَّانِ *

Polygonum bedschanicum (S). Renouée du Turkestan, R. du Bedschouan (F).

نوع من القردوب التريبي. ساقه عارشة تطول من ٥ إلى ٨ أمتار، فروصها رطلة، وأوراقها أهليجية الشكل، قليلة الناعدة، نصلها ملسر البشرة، سنن الحافة.



قردوب التركستان



قردوب شرقي



قردوب صوري



قردوب اسير



قردوب البط

٢١٧٦١ - فردوس الجواثم * تمه الجواثم

Philopterus sublivascens (S), *Philoptère des passereaux* (F).
نوع من الفردوس طوله يراوح بين ١ و ٢ م. ثوبه ال
الصفار الخشن. جسمه كثيف الحلب اللين || يركب
الجواثم انحصار الشرويات .

٢١٧٦٩ - فردوس شحوت ، رباح أبو الفول ، وهاب

Papio sphinx (S), *Papion sphinx*, *Papion grand* (F), *Cynocephalus mormon* (E).

نوع من الفردوس كبير الجثة انفس الزقوم . موطنه بين
من التيل ال النيجر والكنغو. ثوبه ال الجؤرة الياضه بين
ح اقترابه من ثنج الظهر ونقرة الرأس . صاحبها اربط
الشمر الابيض . اذنه متوسطه القدم مدهاه . صوته يشبه
نباغ الخنزير || جماعته متوسطه العدد .

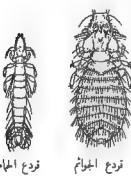

فردوس الجواثم

٢١٧٦٢ - فردوس احكامم * تمه احكامم

Columbicola columba (S), *Columbica* (F).
نوع من الفردوس طول ذكوره نحو ٢ م. واناثه ٣ م. جسمه
وراسه وزبانه وعليه ال الامتصاطة . ثوبه حنطي اللون ،
اصفر المويج || يركب الحمام حل امتصاف اولاه .

٢١٧٧٠ - فردوس عشنبري * ششمكه

Papio porcarius (S), *Papion chacma* (F), *Chacma* (E).
اكبر الفردوس جثة واطولاً تقريباً وهو عادم العفرة صغير
الكتائب . ثوبه ال الكهبة للسراء ويلها مويج اخضر
حناج عينه ابيض اللون وشعر صاحبها كذلك || يأنف
الحضاب والجمال والناثع . يعيش جماعات كبيرة كمد بعض
الشراش .

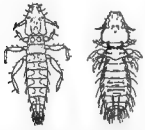

فردوس التريج

٢١٧٦٣ - فردوس الزوج * تمه الزوج

Dageariella ornata (S), *Dégérie ornée* (F).
نوع من الفردوس طوله نحو ٢ م. راسه مخروطي الشكل .
جسمه بيضي مفلطح . عليه دقيق مستطيل . ثوبه ال
الصفرة يملوه تزييح بشرش اسمر || يركب التريج
رندج الماد .

٢١٧٧١ - فردوس ميزواج ، ميمون

Mormon malmou (S), *Papion mandrill* (F), *Papio malmou*, *Mandrill* (E).

نوع من الفردوس ويرواح الفرد وادنها وانثيها واسلها
وانثيها وانثيها خلقاً واشدعاً بلساً . موطنه البلاد الافريقية
يكثر في القانين والكنغو || جسمه سموري يطول نحو ١٠٠
سم . ويبلغ ١١٠ سم. ذنبه ١٠ سم. قوامه شديدة النشط .
رأسه متوسط الحجم . زلقوه مستطيل مقطوم . عيناه
فاخرتان . انفه احمر اللون . كتابته مخددة ، بارزة ، زرقاء
اللون || ثوبه ال السرة الزرقية الخنطية المويج ، يمتد
حتد الظهر والرأس || يعيش جماعات كبيرة كمد بعض
الشراش .



فردوس الحيفة

٢١٧٦٤ - فردوس السور * تمه السور

Ethiopsperum monile (S), *Ethioptermé* (F).
نوع من الفردوس يطول نحو ٤ م. ثوبه ال الحنطي الاسمر .
زباناه عاذقة الاطراف . عليه صغير القدم ، متوسط
الكتافة || يركب السور حل اختلاف اجناسها وانواعها .

٢١٧٦٥ - فردوسانا

Cardamine amère (F).
هي الحسارة ، اطبا .

٢١٧٦٦ - فردوس ، فردوس

Papio (S), *Papion*, *Cynocephale* (F), *Baboon*, *Cynocephalus* (E).

جنس فردوس من فصيلة الببوسيات . انواعها ٩ تتميز بقبحها
منظروها وسفالة اخلاقها ودهارتها وقذارتها واحتياها . اجسامها
سممورية ، عضلاتها قوية ، وروسها ضخمة ، اجظانها
زلقوية الشكل مقعولة . اذنانها صغيرة . قوامها قصيرة
وقوية تمكثها من العدم السريع وتعمل دون خفة التسلق .
اذنانها لاقياسية الشكل والعلوي || موطنها قسح الاربا .
ييم نصف القارة الافريقية وكامل الجزيرة العربية . تأنف
المناطق البعرة كتصنب الاسراج والنايات . تعيش جماعات
كبيرة العدد قوتها ما استطاعت اليه سيبلها من الحبوب والفاار
والجلود واشراش والظلال ويروض الطير || اعرف انواعها
واشهرها ما يلي .

٢١٧٧٢ - فردوس يمتي * رباح

Papio hamadryas (S), *Papion hamadryas*, *Hamadryas Tartarin* (F), *Hamadryas* (E).

اعرف حشرات جلدية صغيرة من فصيلة التنمليات انواعها
حديثة جميعها دقيقة. طول اجسامها يراوح بين ١ و ٢ م .
روسها مستطيلة ، عليها تخيل وكثيف . اولياها ال البعرة
الطعلاء . تركيب النباجات حل اختلاف انواعها
تقلتها لانها تفضل المم .



فردوس بيزان

٢١٧٦٧ - فردوس الحيشمة * فردوس دوجيرة

Papio douguera (S), *Papion douguera*, *Doguera baboon* (E).

نوع من الفردوس موطنه بين من الجفة ال الكنفو
ثوبه ال الصفار الزيتوني ، قوامه سوب . مفره ذكره
عابقة اللون ويلها مويج اسمر || يأنف المناطق الجبلية
البعيدة من كل هران . جماعته متوسطه العدد .



فردوس عشنبري

٢١٧٧٣ - فردوس * Lipseurus

جنس حشرات جلدية صغيرة من فصيلة التنمليات انواعها
حديثة جميعها دقيقة. طول اجسامها يراوح بين ١ و ٢ م .
روسها مستطيلة ، عليها تخيل وكثيف . اولياها ال البعرة
الطعلاء . تركيب النباجات حل اختلاف انواعها
تقلتها لانها تفضل المم .

٢١٧٧٤ - فردون

Chardon (F).
هو الحرفش ، اطبا .

٢١٧٧٥ - فردوي

Simien (F), *Simian* (E).
نعت تعريفي يطلق حل كل ما يتعلق بالفردوس .



فردوس يمي

٢١٧٧٦ - فرديات

مرتبة للفردوس وهي حيوانات لينة من الرئيسات . فصائلها
وانجاسها وانواعها كثيرة العدد تقسم ال مجموعتين :

من ٤٦ الى ٤٨ م. رأسها حطلي اللون. عينها كبريتان. زباناها عظيمان. جوشها ويطنا الى الحطلي الاسمر المواج || روشنها الاميانا الى الحطلي الجوزي المواج تملو مجموعات من الزراكش والترازيق الجلوية. روشنها الحطليان الى الحطلي الاسمر المواج. اهدانها الى الحطلي الاسمر || لها جبل واحد في الحبل. تظهر الفراشة في اوائل تموز وتبقى حتى اواخر ايلول. تسرح في الليل بمظهر بلده يظهرها بنحو ستة اسابيع ويمتد الممكن لعددا على الصفحات السفلى من نصال الأوراق || السرعة تطول نحو ٤ م. جسمها شبه اسطواني الشكل يطول في السكة الماشرة نحو هربي. ثوبها الى الخضار الاصفر تملو جده قاطبة سواء يتخلها تنقيط ابيض ويصدها من الجانبين خط اصفر. رأسها اسود يطلو تمشيع اسفر. لديها ورواجها الى الخضار العابق || طور الاكامل الذي يستمر نحو ١٥ يوما يتقضي في التربة حيث تنفسن السرعة ملتصقة بجلباب من الطين.

٢١٧٥٥ - قورس ، قورس ، قورس ، قورس
Simulium (F). Simulium (F). Simulium (F). Simulium (F).
 جنس حشرات صغيرة القدم من فصيلة القورليات تشبه الذباب. انواعها عديدة منتشرة في جميع اقطار العالم. تألف الاماكن الرطبة. ذكورها تبيض على الازهار. انثاهما لاسمة تمتص الدم.

٢١٧٨٦ - قورس احمر الرأس
Simulium erythrocephalum (S). Simulium à tête rouge (F).
 حشرة مؤذنة من فصيلة القورليات. جسمها مستطيل صغير بطول نحو ٤ م. رأسها كبير. عينها متقاربتان. زباناها اسطوانيان، قصيران. روشنها كبريتان شفافان. رأسها احمر. صدرها الى السرة البنية. بطنها اصفر الزام الازل والاخير، بني الزام الثاني والثالث. قوائمها بنية سمراء. || تظهر الحشرة الجلجلاة من ايار الى تموز. الذكر يعيش على رصيق الازهار. الانثى لاسمة، ماصة، تهاج كل حيوان ولا تمتع عن الانسان. تقتسم بنوع خاص الالف والبعين والاذن والوجه.

٢١٧٨٧ - قورس الحصان
Simulium equinum (S). Simulium du cheval (F).
 نوع من القورس طوله يراوح بين ٢ و ٤ سم. انثاه تلصق البواب اغصبا الحبل وقد لا تمتع عن الانسان تزججه وتقله || يكالغ باستمال ال د د د ت. وانشالها من الاديء التي لا تقيدي الانسان والحيوان.

٢١٧٨٨ - قورسولة
Crasatella (S). Crasatella (F). Crasatella (E).
 جنس حيوانات بحرية من الرخويات صليحيات الخياشيم وفصيلة القورليات. انواعها المعروفة تناهز المئة، اكثرها من مستحبات الاباج الثاني. انواعها الماصرة وقدها نحو ٣٠ تميش في مجار البلاد الحارة || اصداها منتوسطة الحصى، مخرجة الشكل، ثنائية المصارع المتساوية. مزخرة السطح الخارجية الماسلة.

٢١٧٨٩ - قورليات
Crasatellidae (S). Crasatellidae (F). Crasatellidae (E).
 فصيلة حيوانات بحرية من الرخويات صليحيات الخياشيم اجناسها وانواعها المعروفة قليلة العدد اصلاها مجار البلاد

مجموعه قورد العالم القديح المعروفة سفليات المنخرين. ومجموعه قورد العالم الجديد المعروفة بالحمارات او الفطاسيات
٢١٧٧٧ - قورديسكة خط شج الظهر .

٢١٧٧٨ - قورديس
Cardina (S). Cardine (F). Cardina (E).
 جنس دويبات مائية من القورليات ، عشاريات الارجل ، طولها قليل ، وفصيلة القورديسات . انواعها المعروفة قليلة العدد ، بعضها هربي يعيش في المياه الطيبة وبعضها بحري || اجسامها متوسطة القد . صدرها مستطيل المنك . مؤخرها معتدل الضخامة والتطيق . تتميز بمتانها المغالية الاطراف || اشهر انواعها واكبرها قدا القورديس الهندي (*C. fossarum*) الذي يتكرر وجوده في نهر جنيس .

٢١٧٧٩ - قورذكة
Ochradenus (S). Ochradène (F).
 جنس نباتات برية عجيبة مسمرة من فصيلة الخريزيات . انواعها المعروفة قليلة مهدما فروع حوض البحر المتوسط . سفها مشكبة الفروع مستطيكها . اوراقها غرزية للنمل او حطية ، قليلة العدد ، متباعدة الاوتكار . ازهارها حادة القمالات . خلية او سداسية الفسل ، لا نطالية الادمية التي يراوح عددها بين ١٠ و ١٥ .

٢١٧٨٠ - قوروخ
Atraphaxis (S). Atraphaxe (F).
 الواحدة قرزية . جنس نباتات جنينة مسمرة صغيرة القد من فصيلة البطاطيات . انواعها قليلة . اوراقها بيضية ، كاملة ، صغرة ، جلدية للنمل . فصل ازهارها الداخلي تطول وتتلون بعد التورير || اصرف انواعها ما يلي .

٢١٧٨١ - قوروخ سنطلي
Atraphaxis frutescens (S). Atraphaxe lincéole (F).
 نوع من القوروخ وهو جنينة سريرية سرسة تطول من ٦٠ الى ١٥٠ سم . اوراقها سنطلي الشكل ، صغيرة القد ، بحرية اللون . ازهارها الى البياض الناصع || ازهاره يستمر من تموز الى ايلول .

٢١٧٨٢ - قوروخ شالك
Atraphaxis spinosa (S). Atraphaxe épineux (F).
 نوع من القوروخ وهو بجملة سريرية شاككة تطول نحو ٥٠ سم . ساقها ورفعيها غير اللحماء . اوراقها صغيرة القد ، سمكة النصل ، بحرية اللون ، ازهارها ودية || ازهاره يستمر من ايار الى آب .

٢١٧٨٣ - قوروخ شمخادي
Atraphaxis buxifolia (S). Atraphaxe à feuilles de buis (F).
 نوع من القوروخ وهو بجملة صغيرة سرسة تطول من ٥٠ الى ٦٠ سم . اوراقها بيضية شمخادية الشكل والتسج . ازهاره يستمر من ايار الى سزيان .

٢١٧٨٤ - قوروزومة هريمية
Amphipyra pyramides (S). Amphipyra pyramidal (F). Amphipyra pyramides (E).
 حشرة من فصيلة المسقيات حرشقيات الاجنحة . موطنها يشمل معظم اقاليم حوض البحر الابيض المتوسط والناطق الداخلية المتاخمة . قراشها واشرها قوتها رصيق الازهار . سرتها غاصلة تميش على اوراق الاجمار الوريفة || جسمها متوسط القد بطول نحو ٢٠ م . بطنها تراوح



قورود



قوريس



قوروخ



قوروزومة هريمية



قورس الحبل

مسكها ملون القشار ، جيد الصنف ، شائع الاستعمال .
لحمها متوسط الصلابة مأكول . ويستخرج من كبدها
زيت مرغوب فيه .



قروش أسهد

٢١٧٩٤ - قروش شالكه ، ككلب بصر شالكه

Squalus acanthias (S). *Alguillat* (F).
Picked dog-fish, Hound-fish, Spiny dog-fish (E).

مسكة بحرية ولود مقرنة من فصيلة القرشيات . اعطائها
البحر الابيض المتوسط وبعض مناطق المحيط الاطلسي ||
تعتبر من الاسماك البنية . سرسجها الاغواط والثقات ||
جسمها وشي الشكل يطول نحو ١٢٠ سم . رأسها مخروطي
الشرنق ، متصل التبطيط ، ذلق اظلم المستدير الطرف .
انسانها ثلاثية الصلوف ، متباينة الاشكال بين الفكين
تكثر فيها الاطراف المشاربة الحادة || ثوبها الى الطحلة
السرء ، يطولها موانع ازرق ، يبقى عند الظهر . جانبها الى
الطحلة الموهبة بالأزرق تثير مع الاقتراب من البطن
الابيض || تتميز بانعدام الزئففة الشرجية وبالمنخس
الصلب القرني المادة الذي يشق الزئففة الظهرية الاولي
والثانية || الاثني متتارة تقع في فصل الصيف نحو ٧٠
جيراً || لحمها قاس ، كثير الالياف ، كامن الصنف .
مسكها مرطب فيه ويستخرج من كبدها زيت جيد
شائع الاستعمال .



قروش خنزيري



قروش شالكه

٢١٧٩٥ - قروشام

Hoplocampa (S).

Hoplocampe (F).

جنس حشرات صغيرة الة من فصيلة اللشاريات . انواعه
المعروفة ١٦ جميعها وبيدة الجبل الحولي انوابها ملوقة
تكثر فيها السرة . ورؤسها شائعة . رقاتها جلدية تركيب
التأرجح وتعمل على الشهر انواعه وأضرها قرشامة الفتح
والاجاص والخوخ .



قرشامة الاجاص

٢١٧٩٦ - قروشامة الاجاص

Hoplocampa brevis (S). *Hoplocampe des poires* (F).

Pear sawfly (E). *Birnenalgeswespe* (D).

حشرة من القرشام طولها براوح بين ٤ و ٥ سم . ثوبها
حظلي اللون تملوه بقع سمر . تربطها الى الصغار المايق
انانها تمتع الممكن على زهر الاجاص فينفتح عن رقات
دقيقة نحيلة تنخر الثمرة عنه بدت تكونها فنقرض المبيض
وقبب الاغلاص .



قرشامة الفتح

٢١٧٩٧ - قروشامة التفاح

Hoplocampa testudea (S). *Hoplocampe des pommes* (F).

Apple sawfly (E). *Apfelsägewespe* (D).

حشرة من القرشام . طولها براوح بين ٦ و ٧ سم . رأسها
ورزبانها وجوشها الى الصفرة لثوبها رقيقة سوداء . بطنها
اسود اللون مطوق بالاصفر || رقاتها حطوية نبرء المواج ،
كروية الرامة تركيب ثمار التفاح قدسرتها سطحياً تحت
القشور ثم تقضيها باتجاه البزور .

٢١٧٩٨ - قروشامة الخوخ

Hoplocampa minuta (S). *Hoplocampe des prunes* (F).

Plum sawfly (E). *Schwarze Pflaumenägeswespe* (D).

حشرة من القرشام طولها براوح بين ٤ و ٥ سم . ثوبها الى
السرة السوداء . انانها تمتع الممكن داخل قشور الثؤر
فينفتح عن رقات دقيقة تتابع الثقب والنخر حتى يبلوغ
العجالت .



قرشامة الخوخ

الحارة || اصداؤها متساكنة ، مألسة ، مزعجة ، شبه
عمرة الشكل ، ثنائية الصاريح ، حادة المادة القولوية ||
اعرف اجناسها واشهرها القرسة .

٢١٧٩٠ - قروشيات

Simulidae (S).

Simuliidae (F). *Simuliidae, Sand flies, Buffalo gnats* (E).

فصيلة حشرات من ذوات الجناحين . اجناسها وانواعها
كبيرة العدد عمية الاشارة . جميعها صغيرة الةد طولها
براووح بين ٢ و ٦ سم . اجسامها غليظة الشكل . خلية
الحراشف المستطعة ، رؤوسها وجوشها كبيرة . قروشها
الاستشارية صغيرة ، ارجلها قوية ، ورؤسها شفافة
كبيرة || ذكورها تعيش على سيقان الازهار . انانها
لاسة تنخص الدم ، لثوبها مؤلم لذيذي ، لهاها يبيح البشرة
وقد يسبب عدة امراض ومجات تنقلها الحشرات من الاجسام
المریضة الى السليمة .

٢١٧٩١ - قروش ، ككوشح ، لحم ، بيبسك

Squales (S).

Requin (F). *Shark* (E).

جنس امسك بحرية من فصيلة القرشيات . انواعه المعروفة
٣٥ جميعها كبيرة الةد مستطيلة الشكل ، مقرنة لا تمر
بني . الأخصصة باستانها الى شطرين .

٢١٧٩٢ - قروش أسهد

Centrophorus squamosus (S). *Centrophore*

squameus, Requin chagrin (F). *Porpoise* (E).

مسكة بحرية ولود مقرنة من فصيلة القرشيات . اعطائها
البحر الابيض المتوسط . تعتبر من الاسماك البنية .
سرسجها الاغواط والبجاج ولا تقرب من البحاج الا نادراً
جداً || جسمها وشي الشكل يطول نحو ١٥٠ سم . رأسها
متصل الجرم ، مستطيل الةظم اللانق ، فها سفلي الازتكاز ،
صغير الةد ، متصل الشفق ، متباينة الانسان بين الفكين
الملوي والسفلي . ثوبها الى الطحلة السوداء الملوح يسمر
ويبقى عند الظهر ويابر ويبيض عند البطن || تتميز
بسكها الميشر السهف اللانقباسي الحجم والترتيب وبانعدام
الزئففة الشرجية وبالمنخس الصلب اللرب الذي يتقدم
كل من الزئففتين الظهرينين || الاثني متتارة تقع في فصل
الصيف نحو ٧٠ جيراً || مسكها شائع الاستعمال . لحمها
كامن الصنف قل من يربف فيه . ويستخرج من كبدها
كية من الزيت الجيد .

٢١٧٩٣ - قروش خنزيري

Oxynotus centrina (S). *Centrina, Humantin,*

Cochon de mer (F). *Seahog* (E).

مسكة بحرية ولود مقرنة من فصيلة القرشيات . اعطائها
البحر الابيض المتوسط || تعتبر من الاسماك البنية .
سرسجها الاغواط واحالي البحاج ولا تشاهد قرب البحاج
الانادرأ || جسمها شبه وشي الشكل ، مستضخم الحوض ،
يطول نحو ١٢٠ سم . رأسها متصل الجرم ، مسطد المقدم
والسطح التضمير . فها سفلي الازتكاز ، قصير الشفق
المریض ، متباينة الانسان بين الفكين الملوي والسفلي .
اعكاسها الخيشوية خاسية الفلوج اللقبية . ثوبها الى
الحمرة القرميية تثير عند الظهر وتثير عند البطن .
زئففتها الظهران شريعتا الشكل ، كبيرة الةد ||
الاثني متتارة تقع في فصل الصيف نحو ٥٠ جيراً ||

للمتصلة الارتفاع . ساقه ليفية دقيقة فراء حادة الارواق تطلو من ٢٠ إلى ٤٠ سم . اوراقه جلدية اللانشاب متراكبة ، نصلها متموج الصفحة الجامدة المقروسة الشائكة الاستان . ازهاره حلالية التجميع ، تاجية ، زرقاء اللون || اوراقه مأكولة وقد تتخلل .

Cyclostoms (S). * قُرْشُومَة ٢١٨٠٨

Cyclostoms (F). Cyclostoms (E).
جنس حيوانات برية من الرخويات مهديات الاجرل وفضيلة القمصيات . انواعها المرفوقة قليلة البدن منتشرة في معظم اقطار العالم || اشهر انواعها القرقصة الهذبة (C. sulcatum) التي يكثر وجودها في معظم مناطق حوض البحر الابيض المتوسط . صدفها صغيرة ، بطيئة ، حلزانية ، قصيرة القصب ، برتقالية اللون .

Cyclostomidae (S). * قُرْشُومِيَّات ٢١٨٠٩

Cyclostomidae (F). Cyclostomidae (E).
نفسيلة حيوانات برية من الرخويات مهديات الاجرل امانيات الخياشيم وسيدات الاجهزة . اجناسها وانواعها الماصرة المرفوقة عديدة . جميعها برية تعيش على الارض في الموائل الرطبة || اصداؤها شبه حلزونية الشكل ، متباينة الحلزونة ، صغيرة الاغصاب ، اسطوانية القفحات ، كلسية الاسفاط || اعرف اجناسها واشهرها القرقصة .

Cerianthus (S). * قُرْشُوع ٢١٨١٠

Cérianthe (F). Cerianthus (E).
جنس حيوانات دنيا من الزهاريات ونفسيلة القرقصيات . انواعه المرفوقة عديدة منتشرة في جميع بحار البلاد الحارة وللمعتادة الحرارة || مدافعها حلمية تنشب في ممال القناع . حواملها مستطيلة ، عصبية الشكل كلواك التنبليات || اشهر انواعه قرقصوس المتوسط (Cérianthe de la Méditerranée) .

Cerianthidae (S). * قُرْشُوعِيَّات ٢١٨١١

Cérianthidae (F). Cerianthidae (E).
نفسيلة حيوانات دنيا من الزهاريات . اجناسها وانواعها عديدة منتشرة في معظم بحار العالم || مدافعها اسطوانية ، مستطيلة ، هرياطة أو مملفة ، لتتني بمجالات متقابلة القواسم || اعرف اجناسها واشهرها القرقصوس .

Discoïde (F). Discoïde (E). * قُرْشُوعِيَّات ٢١٨١٢

نعت تعرّفني توصف به الاجسام القرقصية الشكل كالتار وغيرها .

Discomycetes (F). * قُرْشُوعِيَّات ٢١٨١٣

نفسيلة الفطور القرقصية تعرف بالفشاريات ، اطلها .

Erosion * قُرْشُوع ، نَحَات ٢١٨١٤

اغتاحت وجرف جزء من شي . سببه العوامل القارضة كالمياه التي تقرض التربة وتجرفها .

Prêt (F). * قُرْشُوع ، عَارَاة ، عَارَاة ٢١٨١٥

Lending (E).
عقد يدفع به المرء الى غيره متقبلاً او حثناً او شيئاً معيناً ليستعمله زناً محدوداً ثم يردّه . فدافع القرض قارض او معير وآخذهُ مستقرض او مستعير .

Paederis (S). Pédérís (F). * قُرْشُوم ٢١٧٩٩

جنس جنبات عارضة ملطقة حمرة من فصيلة الفريات انواعه قليلة اصحابها البلاد الحارة . سويها تطول من ٤ الى ٦ امتار . اوراقها عابلة منقطة متقابلة . نصلها بيضي الشكل ، ذات الزام الاخير و هو مثل الصفحة السفلى ، كرهه الرائحة عند المس . ازهارها عقنودية التجميع ، حللية البترة ، كروية الرائحة ، انايبها وردية اللون ، ابواقها الى البياض الاخضر المالح .

Squalidae (S). * قُرْشُومِيَّات ٢١٨٠٠

Squalidae (F). Squalidae (E).
فصيلة اسماك مفترسة من رتبة الاشلاقل . اجناسها وانواعها عديدة . اجسامها مستطيلة وشبه الشكل . اصطنها ذلقة ، شابة . انايبها حادة متشارية تقطع كل شي . زعانفها كبيرة . اصطنها بحار البلاد الحارة وقد تجوب اعوار الانهر العميقة النور .

Gaufre, Rayon (F). * قُرْشُوم ٢١٨٠١

Honeycomb (E).
عجوة غرابيب السطح الواحد في خلية النحل .

Pincement (F). Nipping (E). * قُرْشُوم ٢١٨٠٢

هو القترط اي قطع رؤوس الاضنان او الاثنان الفجوة .

Ranard corsac (F). * قُرْشُومِيَّات ٢١٨٠٣

هو العلبب التتري ، اطلها .

Myletes (S). Mylète (F). * قُرْشُومَة ٢١٨٠٤

جنس اسماك نهريّة من مفتوحات الثلاثة ونفسيلة القرقصيات انواعها المرفوقة خمسة منها نومان يمشان في انهر الهند وسيام فيتنام ، وثلاثة انواع تعيش في انهر امريكا الاستوائية || اجسامها متوسطة القد ، بيضية اللون ، مبطلة . تطول من ١٨ الى ٢٤ سم . رؤوسها صغيرة . زعانفها الظهرية كبيرة ورفيعة يتجمعا زعنفتان شحمية صغيرة . زعانفها الشرجية مستطيلة مقعرة . زعانفها الكليية متفرجة التماس ، قريبة الشبه بالحلال . اثوابها الى الخضار الاطلل المنقوشة المماجات || لحيها مأكولة ، متوسطة الصنف .

Characidae (S). * قُرْشُومِيَّات ٢١٨٠٥

Characidae (F). Characidae (E).
نفسيلة اسماك نهريّة من مفتوحات الثلاثة . اجناسها وانواعها المرفوقة عديدة اصطنها انهر وبيحيرات المناطق الاستوائية الاسيرة والافريقية والامريكية || اجسامها لاتيائية الشكل واللقد . حراشفها صغيرة متراكبة . رؤوسها هرياطة فتكركها مرصوفة الاسنان الصغيرة الحادة . زعانفها الظهرية والبلوية لانظامة || اعرف اجناسها واشهرها القرقصنة والمردون والمسين والبيخوش والورصف .

Scolaire du désert (F). * قُرْشُومَة ٢١٨٠٦

هي خنازيرية الصحراء ، اطلها .

Eryngium creticum (S). Eryngé, Panicat de Crète (F). Field eryngo (E). Feldmannstern (D). Eringio (I). * قُرْشُومَة ٢١٨٠٧

شوك عَقْرِيَّانِي ، شِنْدَاكِب [كُرْبِي
نوع من الشدباب وهو نبات عشبي بري يكثر في الجبال



قرصنة



قرصنة



قُرْشُوم



قرط



قرط مور



قرطب الاروع



قرطب الربط



قرطب الدجاج

٢١٨٦٦ - قرط ، قرص ، جلم (F). Pincement (F).
Nipping (E).

تلع رؤوس الاضغان او الاناد أو الانان .

٢١٨٦٧ - قرط مور* ، طرخ مور*

Régime de bananes (F). Bunch of bananas, Cluster of bananas (E).

هو السنبلة الثمرية المشطية المتتابعة المتدللة التي يتألف منها حل اللوزة .

٢١٨٦٨ - قرطب (S). Melampyrum (F).

جنس نباتات برية حشوية حولية من فصيلة الحزازيات. أنواعه ٦ جميعها اشباب متصبية غدا . اوراقها سنانية او خطية النصل . ازهارها صفراء اللون او بنفسجية . اشهرها واصرها قرطب الزرع .

* قرطب الزرع

Melampyrum arvense (S). Melampyre des champs, Bié-de-vahe, Cornette, Queue de loup, Queue de renard, Rougeole (F). Purple cow-wheat (E). Roter Wachtelweizen (D). Melampiro, Grano di vacca, Coda di volpe (I).

نوع من القرطب يجتر من النباتات الضارة لانه يكثر في زروع الحنطة فينبش جنوره في جنودها ويقامها الغذاء . يزوره الى السمرة ، دقيقها احمر اللون مر الطعم .

٢١٨٣٠ - قرطب (F). Menopon (E).

جنس حشرات جلدية من فصيلة القرطيات . انواعه نحو ٦٠ جميعها مؤذية تركب الطيور قضيه || امرف انواعها واصرها الثلاثة التالية .

٢١٨٣١ - قرطب الازرق

Menopon pectinatum (S). Ménopon des oles (F). نوع و القرطب وهو حشرة صغيرة القند طولها يراوح بين ١ الى ٢ سم . واسها مستعرض الشكل ، مقر التفن . توجب الى الرتبة ويلوحا تشبه اشقر . تركب الازرق وتؤذيه .

* قرطب البطة

Trinoton anserinum (S). Trinoton des canards (F). نوع من القرطب يركب البط فيؤذيه . جسمه الى الرتبة السمراء بطول من ٤ الى ٥ سم . واسه مثليث الزوايا المستطرفة . جوشه ويطه متساويان في الطول والشكل ، ترجاب بطه بجلدة بالحنطي .

* قرطب الدجاج

Menopon gallinae (S). Ménopon des poules (F). نوع من القرطب وهو حشرة صغيرة القند طولها نحو ٢ سم . جسمها اهليبي الشكل ، كثيف الملب البقيق . واسها محدد القيد ، مقر التفن ، رهابي الملب المستطيل . ثوباها الى الرتبة الصفراء المواجج || تركب جمع الطيور اللابئة لخصها الدجاج .

٢١٨٣٤ - قرطبيات (S). Ménoponidés (E).

فصيلة حشرات جلدية من رتبة القلبيات . اجسامها وانواعها حديثة جميعها صغيرة القند اجسامها مفلطحة ، بيضية الشكل او اهليبية . طولها يراوح بين ١ و ٦ سم . رؤوسها مستدرة او مثثة الزوايا . ارساغها مسطبة عمادشة .

٢١٨٦٦ - قرص ، صلفكة (F). Emprunt (F).

مقد ترم به صلفقة قانونية يدفع بمقتضاها حادة مبلغ من المال او اي شيء آخر الى احد طرفيه الذي يصبح مدينا به بشرط يتقضى عليها . والقرص اشكال منها :

قرص جبري او الزامي (F). Emprunt forcé (F).

قرص طويل الاجل (F). Long-dated borrowing (E).

قرص قصير الاجل (F). Emprunt à court terme (F).

قرص جمده (F). Short-dated borrowing (E).

قرص مقدور الاستهلاك (F). Emprunt amortissable (F).

٢١٨٦٧ - قرص المضمارة (F). Prêt à la grosse aventure (F).

Bottomry lending (E). قرص يسري حل اشياء معرضة لاختطاف البحر . شرطه انه اذا هلكت هذه الاشياء كلياً او جزئياً كان المقرض في حل من رد مقابل ما ملك منها .

٢١٨١٨ - قرص بفائدة (F). Prêt à intérêt (F).

Lending in interest (E). نوع من انواع الاعارة الا انه بمقابل اي ان المستير يدفع لالمير فائدة قدرها ما جرى عليه الاتفاق .

٢١٨١٩ - قرص زراعي (F). Crédit agricole (F).

هو التسلين الزراعي .

٢١٨٢٠ - قرصاب (F). Xérophage (F).

Xerophagous (E). نعت تعريبي يطلق على الحيوانات والحشرات التي تعيش على المواد الجافة .

٢١٨٢١ - قرصبي (F). ما يبقى في الغرابل رمى به مع الرذالة .

٢١٨٢٢ - قرصيم (F). قشر الريان يستعمل في التداية .

٢١٨٢٣ - قرصية (F). القرصية ج . قرص . و من غريب شجر البر شكلها ولونها زهره اشد صفرة من الورس . قال ابو حنيفة : و القرصية يخلق بالشجر وينبت في اصل السمرة والقرطب وزهره اشد صفرة من الورس وردقه لطاف رقاق ه .

٢١٨٢٤ - قرط* ، ثوم مغصّر (F). Allium schaeonoprasum (S).

Ciboulette, Cive (F). نبات دولسي معمر من فصيلة الزنبقيات . فصوصه خطية الشكل غليظة . اوراقه قرصية الانتشاب . دقيقة ، ضيقة ، جوفاء النصل ، متصبية ، تطول نحو ٢٠ سم . شماريح الزهرية تعلق نحو ٣٠ سم . ازهارها حمراء اللون ، هامة الانكاز ، صوبالية التجميع .

٢١٨٢٥ - قرط (F). Mélilot à petites fleurs (F).

هو الحنثوق الصغير الزهر . نبات مرحوي تطفله الدواب بشيرة .

Panellus (S).

٢١٨٤٢ - قَرْطُوبِ ٥

Panelle (F). Panellus (E).

جنس فطور من فصيلة السبيات . أنواعه المعروفة قليلة العدد أحياناً بعض مناطق البلاد المعتدلة الحرارة . جسمها تركيب جلوح الاجبار وأغصانها دون أن تؤذيها . تتميز بسوقها القصيرة وبكثافتها الفارسة ، المكثفة الاطراف ، الدبقة أو الخملية السطح || أحراف أنواعه وأشهرها القربوب الملح والقربوب المتحار .

Panellus mitis (S).

٢١٨٤٣ - قَرْطُوبِ حَلْوِ ٥

Panelle douce (F).

نوع من القربوب . يعيش على جلوح الصنوبر دون أن يؤذيها . مجموعته لا تنقل عن ثلاث وحدات ولا تتجاوزها . ساقه شديدة القصر . نكتة فارشة لزجة دايقة مكثفة الاطراف ، طلاءه الأبيض كالمسك ، قطرها يراوح من ١ إلى ٢ سم . اطراسه دقيقة ، حلابية المادة || لحيته كاعثة الصف غير مرغوب فيها .

٢١٨٤٤ - قَرْطُوبِ مَشْحَرِ ٥

Panellus serotinus (S). Panelle tardive (F).

نوع من القربوب . يعيش على جلوح وأغصان الاجبار العروة اخصها السنديان . مجموعته تتألف من ثلاث الى خمس وحدات . ساقه شديدة القصر . نكتة فارشة ، مكثفة الاطراف ، خلية السطح في ابل عدها ثم لزجة . قطرها نحو ٤ سم . لونها الى الطحلة الصفراء الخضراء المواج || لحيته كاعثة الصف غير مرغوب فيها .

Cortusa (S).

٢١٨٤٥ - قَرْطُوبِ ٥

Cortusa (F). Cortusa (E).

نبات عشبي معمر من فصيلة الربيديات . معقود الصريف على اسم الامة «قربوزي» . منبها بعض جبال الشرق الأدنى وأروية . اوراقها جلوزية الانتصاب ، مدقة ، كبيرة اللقد ، مقصصة ومسنة الختار . ازهارها شبه صولاني التجميع ، يتركز على سمارح يرتفع من ١٥ الى ٢٥ سم . ازهارها صغيرة اللقد ، وردية اللون ، قصيرة المالحق || تنويرها يستمر من حزيران الى تموز .

Euchoreutes (S).

٢١٨٤٦ - قَرْطُوبِ ٥

Euchoreute (F).

حيوان لبون قاصم وحيد الجنس والذكور من فصيلة البير بويحات موطنه يمتد من إيران الى تركستان || جسمه صغير اللقد يتميز باستقالة اذنيه وقائميته الخلفيتين . اما اذنيه فيالغ الطول . قويه الى الشبهة بعلها مواج اشجع يسمر في الرأس والظلم ويشقر في الصدر والبطن . ذنبه اسود الزام الاخير الذي يمتهي بالابيض .

Acacia srahique (F).

٢١٨٤٧ - قَرْطِ

هو السط العربي الواحدة قرظة .

Teigne (F). Tinea (E).

٢١٨٤٨ - قَرْع

علم جلدية مختلفة تصيب الحيوانات والطيور الداجنة فتتغذى على اصوافها ووبرها وريشها . اسبابها فطور مجهرية تركيب الجلد وبصل الشعر والریش .

Teigne des bovins (F).

٢١٨٤٩ - قَرْع البَقَر

Cattle tinea (E).

نوع من القرع يركب رؤوس البقر واعانتها .

انواعها تختلف باختلاف الاجناس والانواع يكثر فيها الرمادي الاسفر المواج .

٢١٨٣٥ - قَرْطُفِ بقلة وقيل ثمرة الرث .

٢١٨٣٦ - قَرْطُفِ ، قَرْطُفِ ، إِحْرِيضِ ، بَسْرَمِ ،

بَهْرَمَانِ ، مَرْقِيقِ

Carchamus (S).

Cartame, Cartame (F).

جنس نباتات عشبية وجنية ، برية وزراعية ، طبية وصباغية من سبط الحشريات وفصيلة المركبات . انواعه عديدة منها الحولية والمعلية والمعمرة . سوقها متصبية . اوراقها متعاقبة مستطيلة لا تخلو من الحسف . ازهارها نارية اللون ، سرشفية التركيب . بزورها مضلعة بيضاء اللون طبية يستخرج منها مادة زيتية تستعمل للملاج داء الحفاصل . احراف انواعه واشهرها ما يتبع .

٢١٨٣٧ - قَرْطُفِ الصَّبَاغِيْنَ * ، تَرْبَاغِيْنَ ، حُصْفُرِ

Carchamus tinctorius (S). Cartame officinal, C. des teinturiers, Safran bitard, S. d'Allemagne (F). Safflower, Bastard saffron, False saffron (E). Färbesafflor, Bastardsaffran (D). Cartamo officinale, Croco bastardo, Zafferano falso (I).

نوع من القربوب الحولي او المحول يُزرع التزيين او لاستخراج القربطين ، مادته الالوانية الصفراء اللون . ساقه متصبية سرسة تملو من ٢٠ الى ٦٠ سم . اوراقه يفيضة الشكل مستطيلة الزام الاخير . نصلها بارز العروق ، سنن الحلقه ، قصير الحسف . ازهاره برتقالية اللون ذهبية المواج || ازهاره يستمر من تموز الى ايلول .

٢١٨٣٨ - قَرْطُفِ بَرِّي * ، قَرْطُفِ صَوْبِي ، شَوَاكِبِ

عَشْتَرِ

Carchamus lanatus, Kentrophyllum lanatum (S). Carchame lanoux, Chardon jaune, Kentrophyll (F). Woolly safflower, Distaff thistle (E). Wolliges Spornblatt (D). Cartamo lanoso, Ceceprete, Sarcidicione salvatico (I).

نوع من القربوب الحولي البري الطبي . ساقه متصبية زياد تملو من ٣٠ الى ٦٠ سم . حصارها حراء اللون ، كرجية الرائحة ، جيلة الخضاب الزاهي . اوراقه مقرضة ، نصلها غدي الصلصة ، لزج البشرة . ازهاره الى الصفار البرتقالي . ازهاره يستمر من تموز الى آب .

٢١٨٣٩ - قَرْطُفِ جَسْمِيّ

Carchamus arborescens (S). Carchame arborescent (F).

نوع من القربوب البروتي المعمر . جنينه تملو نحو ٢٠٠ سم . ساقها خشوشية . اوراقها سانية مستعرضة القاعدة . نصلها جليل الحصار الزاهي ، سنن الحلقه الشائكة . ازهارها الى الصفرة الوردية المواج || ازهاره يستمر طوال شهر آب .

Avoine cultivés (F).

٢١٨٤٠ - قَرْطُفَمَانِ

هو الحمرطال الزراعي ، اطليه .

Orang-outan melle (F).

٢١٨٤١ - قَرْطُوبِ

He orang-utan (E).

ذكر السحالي ارتفاهه واقفاً على رجله يراوح بين ١١٨ و ١٢٢ سم .



قربلم الصباغين



قربلم بري



قربوب حلو



قربوب مشاح



قربوط

٢١٨٥٧ - قرع طويل * دباء، كزبيب، حريف
Lagenaria vulgaris (S), Calebasse, Gourde, Bouteille,
Courge d'ornement (F), Bottle-gourd, Calabash
cucumber (E), Echter Flaschenkürbis (D), Zucca
lunga, Z. bottiglia, Z. fiasco (I).

نوع من القرع الحلوي، شروبه عديدة منها البرية والزراعية
الأكولة والتزيينية. سوية مادة عارضة. أوزانه كبيرة
القد لا تقياسه التخصيص والتفريغ. ثماره مختلفة
الاشكال والأحجام منها الاسطوانية والمثلثة والبرصية
والقارورية والمردنية، الخ.



قرع اسود البزور

٢١٨٥٨ - قرع كبير * يقطين مضع
Cucurbita maxima (S), Potiron, Citrouille, Grosse
courge (F), Large gourd, Spanish gourd, Winter
squash (E), Spätskürbis (D), Popone, Cetrinollo,
Zucca potirona (I).

ويسمى قرع سلو وقرع مالطي. نوع من القرع الزراعي
الشهور. شروبه عديدة فروعها قدر واشكال ثمارها
المضخمة المستديرة المثلثة التي يراوح قطرها بين ٢٥ و
١٠٠ سم. ووزنها من ٤ إلى ٦٠ كيلو. لهاها جامه
المكسر حادم الالياف يحوي نحو :

٩٥,٦٠ % من الماء
١,٧ % من المواد الازوتية
١,٢ % من المواد المعدنية
٢,٦٧ % من المواد الاستخلاصية



قرع روسي



قرع طويل

٢١٨٥٩ - قرع مسكي *
Cucurbita moschata (S), Courge musquée, Cara-
bazette (F), Musky gourd (E), Moschuskürbis,
Bismkürbis (D), Cetriolo muschiato (I).

نوع من القرع الزراعي الشائع الاستعمال. شروبه
عديدة. سوية مادة طويلة. اوراقه مستديرة، خلية
الانصل، لا تقياسه التفريغ. ثماره مستطيلة مخنقة
الوسط يبلغ طولها في بعض الشروب نحو ١٠٠ سم.
ووزنها ٢٠ كيلو. لهاها اصفر اللون، قليل الالياف،
سكي الرائحة.

٢١٨٦٠ - قرعاه
Céaste (F).

هي الحادية من اخبث الحيات.

٢١٨٦١ - قرعيتل
دوية عريضة محبطة الظهر والبطن (السان).

٢١٨٦٢ - قرعاه، يقطينية
Citrouille, Courge (F), Pumpkin, Gourd (E).

هي ثمرة القرع أو اليقطين اشكالها واحجامها متباينة
تختلف باختلاف النوع.

٢١٨٦٣ - قرعوس، قيرحوس، قرعوس
Chameu (F).

هو الفالغ جل ذو ستابين.

٢١٨٦٤ - قرعسي
Péponifère (F), Pepo (E).

نمت وصفي يدك على ما شكله شكل القرع المستدير.

٢١٨٦٥ - قرعيات، يقطينيات
Cucurbitaceae (S), Cucurbitacées (F).

Cucurbitaceae (E).
فصيلة نباتية من ذوات الفلقتين شجيرة القناعات. اجناسها
وانواعها كثيرة العدد. سويقها مادة او عارضة. اوراقها
متعاقبة، حوالقها متشعبة. انزواها وريدة المسكن، خلية
الاكام. ثمارها لياية مختلفة الاشكال والاحجام.
اشهر انواعها القرع والبطيخ والشام والخيبر والقشاه
والخنظل، الخ.



قرع كبير



قرع مسكي

٢١٨٥٠ - قرع الخيل
Telgne du cheval (F),
Horse tinea (F).

نوع من القرع يركب صهوة الفرس ومنه وكنله.

٢١٨٥١ - قرع العتم
Telgne du mouton (F),
Sheep tinea (E).

نوع من القرع يركب لفسان والماعز فيسبب ادمات
اسوانها وله يمتركز غالباً في اصناتها.

٢١٨٥٢ - قرع شهدي
Telgne favosse (F),
Tinea favosa (E).

نوع من القرع يركب الخليل والارانب والسنابر
والكلاب.

٢١٨٥٣ - قرع، يقطين
Cucurbita (S),
Courge (F), Gourd (E).

جنس نباتات حولية او معمرة من فصيلة القرعيات. انواعه
عديدة. سويقها مستطيلة مدادة او عارضة. اوراقها مستط
كبيرة اللد متشعبة الزناد الاجوف. تصلها قلي القاعدة
لا تقياس التخصيص. حوالقها متشعبة. انزواها وريدة
المسكن، كبيرة اللد، صفراء اللون. ثمارها مختلفة الاشكال
والاحجام || اشهر انواعها الزراعية، للمأكولة البار،
ما يتبع.

٢١٨٥٤ - قرع اسود البزور
Cucurbita ficifolia (S), Courge à graines noires (F).

نوع من القرع الزراعي المعمر. ساقه ليفية، دقيقة،
مستطيلة، عارضة، فرعاه. اوراقه خماسية التخصيص،
تصلها عايق الغضار يملو تمشيح وتسنج اصفر. ثماره
بيضية الشكل كالبطيخ ثمرها صلبة خضراء اللون تملوا
رقتة بيضاء. لهاها ابيض اللون كثير الالياف متوصلا
ركيبه يشمل :

٨٩,٦٠ % من الماء
١,٠٢٢ % من المواد المعدنية
٢,١٤٣ % من المواد الازوتية
١,٤٠٦ % من السيلولوز
١,٩٣٤ % من الرباد
٤,٥٩٥ % من المواد الاستخلاصية

زروره سوية اللون الاسود لهاها يحوي ما قدره

٢٢,٨٠ % من المواد المعدنية
١,٨٩٥ % من المواد الازوتية

٢١٨٥٥ - قرع الحشش
Trichosanthe (F).

جنس نباتات عارضة من فصيلة القرعيات. انواعه
نحو ٣٠ معظمها حولي وبعضها معمر. اعطائها البلاد
الاسيوية الحارة وبعض مناطق استراليا. سويقها عشية
او ليفية مستطيلة. اوراقها كبيرة مفصصة. انزواها
عديدة البليات. ثمارها وزورها لا تقياسه الشكل والحجم
اشهر انواعه الثناء اللبانية، الطليا.

٢١٨٥٦ - قرع روسي * قرع مغربي، عمامة
Cucurbita pepo (S), Courge pépon, Girsumon,
Courgeron (F), Pumpkin, Gourd (E), Schmuckkürbis-
li, Giramonte, Zucca Indiana (I).

نوع من القرع الزراعي شروبه عديدة منها المكور
والمستدير والمسطيل والقمبي والصنبر والكبير والمالس
والضلع والعمقد || لباب ثماره جيد الصنف حادم
الاياف.

المواج. ازهارها عذقي التجميع. محوري وطرفي الازتكاز. ثمارها عتبية، لاصقة الثفت والكم، للبهذ الطعم، قطرها نحو ١٠ م. من قرنبا سمراء الون. غبراء المواج، جيدة الصنف. يستخرج منها بين الازراق والازهار والثار طيوب وادهان نافعة.

٢١٨٧٤ - **قرنفة كذابة** *Fausse cannelle (F)*
هي دريسم بيلان، اطليه.

٢١٨٧٥ - **قرنفة ملببار *** *Cinnamomum citriodorum (S), Cannelier de Malabar (F), Malabar cinnamon (E), Malabarischer Zimmetbaum (D), Cannelli di Malabar (I)*

شجرة زراعية من الافاوية. معها بلاد ملبار وقد التشرت زراعتها في جزر الزايج وغيرها من جزر المحيط الهادي. ثمرتها صغيرة اللد، فراء، يستخرج منها اجود الطيوب والادهان. اما قرنبا نمادية.

٢١٨٧٦ - **قرنفة** هي الغلويس الفلسطيني، اطليه.

٢١٨٧٧ - **قرنول *** *Caryophyllis (S), Caryophyllis (F)*

جنس حورينات بحرية من الرجان عتبية المذائغ، مستطيرة التويجات المقرضة || اشهر انواعه القرنول الجملي *(C. cyathus)* الذي يكثر ويجهه في البحر الابيض المتوسط.

٢١٨٧٨ - **قرنبيات** *Cannellacae (S), Cannellacées (F), Cannellaceae (E)*
نفة من فصيلة اناريات تشمل القرقة والبيلون وغيرها.

٢١٨٧٩ - **قرنبيات** *Manidae (S), Manidas (F), Manidae (E)*
فصيلة حيوانات من الدرر اجناسها وانواعها عديدة اعرفها ام قرقة.

٢١٨٨٠ - **قرنق** *Gloussement (F), Clucking (E)*
صوت الدجاج عندما تدعو فراخها.

٢١٨٨١ - **قرنق** هو الثقلين، اطليه.

٢١٨٨٢ - **قرنقب** *Mésange (F)*
هو القرقت جنس طير من الجرائم.

٢١٨٨٣ - **قرنقد** *Apocyn (F)*
هو الخوشان، اطليه.

٢١٨٨٤ - **قرنقدآن** *Gulmauve jauns (F)*
هو الابوتلين الاسرح، اطليه.

٢١٨٨٥ - **قرندآن، قرندون، قرندون، قرندون** *جمره سنجالي*

Myoxus (S), Loir (F), Dormouse (E), Siebenschläfer, Bitch (D)
جنس حيوانات قاضمة من فصيلة القرنديات. انواعها قليلة. اجسامها صغيرة اللد مسطيلة. اوتها سوية الون. اذنانها جيلات الصفوف. رؤوسها اسطوانية الشكل. سالها طويلة قاسية. عيونها كبيرة. اذنانها مستديرة رصية. تسرح في الليل. تتسلق الاشجار. قوتها الثار والبول

٢١٨٦٦ - **قرن** *Ecimage (F)*
هو المنصف، اطليه.

٢١٨٧٧ - **قرن** *Ecorce (F), Bark (E)*
لحاء الشجر، وكل تشر قرن. ومنه قرن الرمان.

٢١٨٦٨ - **قرن الوالد، تكريف** *Epamprage (F), Lopping off, Pruning (E)*
تقليم الفصينات او السروع الزائدة في الكرم.

٢١٨٦٩ - **قرن** *Brou (F), Husk, Peel (E)*
هي غلاف صمال الثمرة قبل جفافه او عند انفصاله بمد تمام الجفاف.

٢١٨٧٠ - **قرن** *Cannelle, Cannelier (F), Cinnamon-tree (E)*
جنس اشجار وجبورات برية وزراعية من القرنديات وفصيلة الغاريات. انواعه عديدة منها البلاد الاسيرية. سوقها منتسبة فواء. اوراقها ابيدة متفة. ازهارها صغيرة اللد لاقياسية التجميع والازتكاز || جميعها من الافاوية تازهارها وثمرها ولوراقها ولبها سوقها وفروصها وجيلورها عطرية للمادة، لاذعة الطعم. يستخرج منها طيوب وادهان طيارة شائعة الاستعمال الطبي. وهي تقيده اللد والكم، تلبه الاصاب وتقتطها وتفس بها. وين منافها انها مضافة للتشع. اشهر انواعها ما يلي.

٢١٨٧١ - **قرنفة بيضاء** *Cannelle blanche (F), Canella (E)*
هي البيلون، اطليه.

٢١٨٧٢ - **قرنفة سرتديب *** *قرنفة سيلان، دارصيني*

Cinnamomum Zeylanicum (S), Cannelier de Ceylan, Cinnamome (F), Common cinnamon tree, Cinnamon (E), Zimmetbaum, Zimmet, Zimmetrinde, Kaneel (D), Cannella, C. del Ceylan, Cinnamon (I)
شجرة زراعية من الافاوية معها سرتديب (سيلان) ساقها منتسبة فراء تمل نحو ١٠ امتار. فروصها متقابلة، اللتشاب، مستقيمة الزوايا، اوراقها متفة، متقابلة، بفضية الشكل، ابيدة؛ نصلها جامد التسيج، مائل البثرة. اعضر الصفحة العليا، بحري السفلى، ثلاثي السروق الرئيسية || ازهارها صغيرة اللد، غبراء الون، عديدة الالمدية، سداسية البلات. الازهار عتقوية التجميع، تاجي الازتكاز. ثمارها عتبية لاصقة الثفت والكم. جمع اعضاء الشجرة عطرية تستخرج منها الطيوب والادهان اما لحاء السوق والفروع فتصبر من الافاوية الفاسرة الصنف.

٢١٨٧٣ - **قرنفة صينية *** *دأر صوص، سكيحة*

Cinnamomum obtusifolium, C. cassia (S), Cannelier casse, C. de Chine, C. d'Annam, C. du Tonkin, Laurier casse (F), Chinese cinnamon tree, Cassia tree (E), Kasien Zimmetbaum (D), Cinnamo cassia, Lauro cassia, Cassia ligaea (I)
شجرة زراعية من الافاوية. اصلها نسية الارباء تمتد من الالام الى الصين ويتش حتى ارتفاع ٢٠٠٠ م. عن سطح البحر || ساقها منتسبة تمل من ١٣ الى ١٧ م. اوراقها ابيدة اهليجية متقابلة متفة. نصلها جامد الصفحة، ثلاثي السروق الرئيسية. لونه ال الخضار البحري || ازهارها صغيرة اللد لونها ال اليباض الاعمضر



قرقة سرتديب



قرقة صينية



قرقة ملبار



قرنول



تُرْقَدُنُ البِلَوطِ

شديد الصغر و متكاثف الغلب و يطول من ٢ الى ٣ م. ثوبها الى الكلسة. زباناها مطوكان بالاسود والابيض. ريشانها كبيراً اللثة و متكاثفاً مثلث || ظهورها أخضرة الجملانة لا يتقطع طول السنه و هي مبولة في كل مكان من القبايات الى المساكن المملوءة || الاثني اكبر قنأ من الذكر. تتجمع مكئها في كل مكان مظلم رطب. يتنفس المكان بعد متحه باسويين من بركات مستطيلة و مسطحة للقدم والمخبر و حنطية العين و حلبيه الجسد والرأس والشرج || تعيش على المواد النباتية المنحلة حتى الاكسال.

٢١٨٩٥ - قُرْقِيسَةُ المُنَوَّسَطِ *

Phlebotomus papacei (S). *Phlebotome papazzi* (F). حشرة من ذوات الجناحين وفضيلة القرقيسات. جسمها صغير الحجم، يطول من ٢ الى ٣ م. ثوبها الى الصفار الباهت و خلي القشدار. رأسها مخروطي الشكل. خطمها معتدل اللثة. صدرها بيض القالب. بطنها اسطواني. زباناها كثيفا الغلب العقيق. صيناعا صغيرتان. وريشانا كروان، مهدبان || تظهر الحشرة الجملانة من نيسان الى تشرين الثاني. تألف جميع المراتع الرطبة والشطوط الرملية. تسرح في الليل وتختبئ في النهار وراء كل شيء لانهما تخشى وقع الندى || تمتع الاثني مكئها في كل مكان مظلم رطب و تحت الاقناس واحجارها. يتنفس المكان بعد متحه بمدة فراوح من اسويين الى ثلاثة || البرقة مستطيلة و شبه اسطوانية الشكل، حلبيه الحيد. فبراه العين و سمره الرأس و يملؤها في مخزنها زوج من الغلب الجمان المستطيل. تعيش على المواد النباتية المنحلة حتى الاكسال.



تُرْقَدُنُ شَالَعِ



تُرْقَسِ



قُرْقِيسَةُ اِدِيَةِ الشُّكْلِ

٢١٨٩٦ - قُرْقِيسِيَّاتٌ و سَكْبِيَّاتٌ
Psychodidae (S). *Psychodidae* (F). *Psychodidae* (E). فصيلة حشرات من رتبة ذوات الاجنحين. اجسامها ورائعها عديدة جسمها صغيرة اللثة زبد الجسم والرياشن والقرون الاستشعارية || اشهر اجسامها القرقيس.

٢١٨٩٧ - قُرْقَدُونُ
Loir (F). هو القرقدن، اطبله.

٢١٨٩٨ - قُرْقُفٌ و قُرْقُبٌ
Parus (S). *Mésange* (F). *Tit* (E).



قُرْقِيسَةُ النُرْسَطِ

جنس طير من فصيلة القرقنيات انواعه كثيرة البعد اعطائها العالم. اجسامها صغيرة اللثة. مناتيرها مخروطية الشكل و جالسة و قصيرة و قوية. اجنحتها منجولة اللثة. اذنانها مطبوعة او فارقة. ارسافها صغيرة مسطحة الجلف || تألف القبايات والخلائق. قوتها الحشرات وكمكها وريشاتها والبزور البرية والبار || اناثها تخضع مرتين في العام، الاولى في نيسان والثانية في تموز. عدد بيض الحفنة فراوح بين ٦ و ١٦ و اما الترسيم فيستمر من ١٤ الى ١٥ يوماً. اعرف انواعه واشهرها ما يتبع.

٢١٨٩٩ - قُرْقُفٌ اُرْوَقِ *
Parus corulaceus (S). *Mésange bleue*, *M. azuree* (F). *Blue titmouse* (E).



قُرْقِفُ اِزْرَقِ

نوع من القرقف، طوله فراوح بين ١١ و ١٢ م. ثوبه جميل الالوان. قه رأسه وجناحاه وذيبه الى الزرقة السنجونية يملؤها في الجناحين تبيح ابيض. ظهوره زيتوني و بطنه اصفر و سمره الى البياض الناصع. طوقه متقه اسود اللون ازرقق الملوحي || وهو طائر اهد يالغ الاصرايح والخلائق والجبان.

والجزر واليندق والكنسة وبيوض الصائير... || اجسامها اركان ترتيبها بين شقوق الصخور او في صدوع الاجنحار. اناثها تضع من ٤ الى ٦ ادراس تبصر وتكتسي بعد اسبوع وترضع نحو الشهر || اعرف انواعها ما يلي.

٢١٨٩٩ - قُرْقَدُنُ البِلَوطِ *
Myoxos nitidula (S). *Loir dryas* (F).

نوع من القرقدن طوله نحو ١٥ سم. وذيبه ا. ظهره اورد اصفر. بطنه ابيض اغبر || موطنه معتدل من البحر الى اروبة. يالغ اصرايح الشبهان لان ركيزة قوته البلوط.

٢١٨٩٧ - قُرْقَدُنُ اَبْيَقِ
Myoxos elegans (S). *Loir elegant* (F).

نوع من القرقدن. موطنه اليابان. طوله نحو ١٥ سم. وذيبه ا. ثوبه الى الصبغة السنابية يميل مع اقترابه من ليج الظاهر. رأسه جزوي الملوحي، بطنه وخنوئي جراسمه الى الصفرة || قوته اثار على اعطنها.

٢١٨٩٨ - قُرْقَدُنُ شَانَعِ *
Myoxos glis (S). *Loir commun* (F).

نوع من القرقدن. طوله نحو ١٦ سم. وذيبه ا. ظهره الى الصبغة اليربدا يملؤها موج اسود. بطنه وخنوئي جراسمه الى البياض القضي. خداه وصغته واسفل ذنبه ببيض. موطنه صيغ الاربياه معتدل من القرون الى اطراف اروبة. يوجد في لبنان وسورية.

٢١٨٩٩ - قُرْقَدِيَّاتٌ و قُرْقَدُونِيَّاتٌ
Myoxidae (S). *Myoxidae* (F). *Myoxidae* (E).

فصيلة حيوانات لبرنة قاضية من مرتبة قرقنيات الشوزب ورتبة القواضم. اجسامها ثلاثة القرقدن والزغبة والقرفب. موطنها العالم التدم || اجسامها صغيرة اللثة مستطيلة الشكل والذنب. براطمها العليا مطروقة و جراسمها تصيرة. جميعها شاجرة تسرح في الليل. قوتها اثار والخرشات. يالها الششوي يدوم نحو ستة اشهر.

٢١٨٩٥ - قُرْقَدِيَّاتٌ الشَّوْزَبِ *
Myomorphes

رتبة حيوانات لبرنة من رتبة القواضم تشمل خمس فصائل القرقدنيات والقاربات والمخلديات والجبوسيات واليربويات

٢١٨٩١ - قُرْقَدُونُ قَدَرِ
Puteois féide (F).

هو ابن هرس مدن، اطبله.

٢١٨٩٢ - قُرْقِيسِ *
Curcus (F).

هو الدنة البري، اطبله.

٢١٨٩٣ - قُرْقِيسِ *
Phlebotomus (S). *Phlebotome* (F).

جنس حشرات من فصيلة القرقيسات. انواعه عديدة جميعها صغيرة اللثة، طولها فراوح بين ٢ و ٥ م. اجسامها وريشاتها وقوتها الاستشعارية حلبيه اللشاه. صدرها اللون و حنطية الملوحي. اعطائها البلاد الحارة. ذكورها تعيش على رصق الاضمار والافرازات السكرية النباتية. اناثها تحصد اللحم حيثما تستطيع. لسنتها مزبغة يقال انها تنقل الحسى البردية رعية حلب.

٢١٨٩٤ - قُرْقِيسَةُ اُرْوَبِيَةِ الشُّكْلِ *
Psychods phalaenoides (S). *Psychode phalénoide* (F).

حشرة من ذوات الجناحين وفضيلة القرقيسات. جسمها

٢١٩٠٨ - قِرْلَانِيَات

Alcedinidae (S).
Alcedinidae (F). Alcedinidae (E).
 فصيلة طير من الجوائم المتصقات الاصحاح تتميز بخصر جرمها وهدية صبغها وسرعة اختطافها. رؤسها خفيفة اجسامها ريمية منكمشة. اذنانها قوية مستطيلة ذلقة. اجنحتها متوسطة القد. اذنانها واربعها قصيرة. الوهاا قزمية الالوان الزاهية || اجناسها والواها عديدة تتجمع الى عمارتين القريات والمزوريات .

٢١٩٠٩ - قِرْلَانِيَات ، قِرْلَانِيَات

Alcedo (S).
Martin-pêcheur (F). **Pied kingfisher, Ceryle rudis (E).**
 جنس طير من القريات . انواعه ٣٠ موطنها العالم . ذكر في المناطق الحارة والمعتدلة . تتميز باستطالة عنقها السود . اجنحتها متوسطة القد مستدرة . اذنانها واربعها قصيرة . الوهاا قزمية الالوان الزاهية الجميلة || وقد قيل فيه :
 طائر مزوم هوى باحسب عليه ال امر الله طمعاً في
 ما لم يصده ويرفع الاخرى حذراً بما يصيبه ينه المثل هو
 اعزم او احلر من قري ان رأى شيئاً نذل وان رأى
 شيئاً تورى ه || وذلك لانه اذا ابصر في الماء ما يستل
 يصعد انفض عليه كالهم المرسل فاصغر من تمر الماء
 واذا ابصر في الجمر كاسراً دخل البر هرباً بسرعة اثبلة .
 اصرف انواعه واشهرها ما يتبع .

٢١٩١٠ - قِرْلَانِيَات اَزْرَق

Alcedo cyanotis (S).
Martin-pêcheur bleuâtre (F).
 طائر من القري . ثوبه الى الزرقه الجميلة الخضراء الملبج . متقاربه اسود . ريشه الى الجفوة . موطنه افريقيه الغربية . اخلاعه اخلاق القري السامع .

٢١٩١١ - قِرْلَانِيَات بَنَغَالِي

Alcedo bengalensis (S).
Martin-pêcheur bengalais (F).
 طائر من القري . ثوبه قزسي الالوان الملمرة الاحمال . موطنه يمتد من الهند الى اقصى الشرق . ارباشه عذرة ، ثميته ، مرغوب فيها || اخلاعه اخلاق القري السامع .

٢١٩١٢ - قِرْلَانِيَات شامع ، قِرْلَانِيَات شامع ، ابي

الرغص ، صلاب عليه

Alcedo isipda (S). **Martin-pêcheur vulgaire (F).**
Common kingfisher (E).
 طائر من القري . متقاربه اسمر . رأسه مرطف . زوجه واعل عنقه الى البياض العاجي . حمره الى الصهبة القانمة . ظهوره لاذودي . قننه وجناحاه الى الزرقه الخضره المواج . صدره وبلته الى الشبهه السفاه . ذنبه الى الزرقه المختلفه المواج . ريشه الى الجفوة || موطنه يمتد من الهند الى بلاد فارس والشرق الاوسط واروبه وافريقيه الشماليه . يالفت بجاري الماء وصفصاف الصفاف . قوته الاسماك والفقريات والحشرات || اثناء تبيض من ٦ الى ٨ بيضات تحضنها وصدها من ١٩ الى ٢١ يوماً .

٢١٩١٣ - قِرْلَانِيَات قُرْبَانِي

Alcedo cristata (S).
Martin-pêcheur huppé (F).
 طائر من القري . ثوبه قزسي الالوان الجميله . رأسه قزسي الريش . موطنه افريقيه الشرقيه والشماليه || اخلاعه اخلاق القري السامع .

٢١٩١٤ - قِرْلَانِيَات

Alcedinini (F).
 عماره طير من القريات تشل القري والرفراف وخط اللاه . جميعها صغيرة الجرم ، زاهية الالوان المتراكبه .

٢١٩٠٠ - قُرُوفُ الْمَقَابِيبِ

Mésange des roseaux (F).

طائر من القريات يدهى مسبال ، اطلبه .

٢١٩٠١ - قُرُوفُ قُتْبَرَانِي

Parus cristatus (S). **Mésange huppée (F).**

نوع من القرف، طولها يراوح بين ١٠ و ١٢ سم. رأسه قنبري الريش الاسود المنقح بالاكعب . ظهوره الى الصهبة الرماده . بطنه الى الصهبة القنبره الصفراء المواج . زوجه اسود ، عنقه مطوق بالاسود والابيض . حمره الى البياض الاغبر تملوه رشفه حمره || يالفت احراج الصنوبر .

٢١٩٠٢ - قُرُوفُ كَبِير

Parus major (S). **Mésange charbonnière, Mésange (F).** **Great titmouse, Ox-eye (E).**

نوع من القرف، طولها يراوح بين ١٢ و ١٥ سم. ثوبه متراكب الالوان . ظهوره الى الخضار القزبي يطوقه مواج اصفر . بطنه الى الصفرة الباهتة يطوقه خط قاطب اسود يمتد من طوق العنق الى اواسط البطن . رأسه وصنقه الى السود اللامع ، حمره وقننه يبيض ، وجناحاه وذنبه الى الزرقه الزرادية . قوامه يبيض الحمار || يالفت الحدائق والجنائن والحدائق والافدال .

٢١٩٠٣ - قُرُوفُ قَنَنِي

Fauvette orphée (F).

طائر من الدخال اطلب دغلة غريفية .

٢١٩٠٤ - قُرُوفِيَات

Paridae (S). **Paridae (F).** **Paridae (E).**

فصيلة طير من الجوائم الخروطيات المتاخره ، اجناسها وانواعها كثيرة العدد . اصطناعها العالم . منظرها غريد . ذكورها واناثها متشابهة . تبيض على الاشجار . قوتها الحشرات ويكثها وريقاتها والثمار والحبوب || تثن في تجاويف الاشجار واوقاب الصنوبر والابنية للمهجورة . اوكنها كروية الشكل تحبها بمهارة وتفرزها بالوبر والصفوف .

٢١٩٠٥ - قُرُوفِيَان

Calendula officinalis (F).

هو الازدين الحزني ، اطلبه .

٢١٩٠٦ - قُرُوفُ قُرْبَانِي

Pristipoma stridens (S). **Pristipoma strident (F).**

سمكة من الخشرم تنتمي الى فصيلة القرشيات . طولها نحو ٥٠ سم. ثوبها الى الكهبة القنسية المواج . حراشفتها مبهدة . زانفتها كبيرة ، القنسية مستطيلة شائكة والشربية فارقة . يكثر وجوده في المتوسط والبحر الاحمر .

٢١٩٠٧ - قُرُوفُ قُرْبَانِي

Coriscus rostratus (S). **Sublet groin, Sublet, Sublaire (F).** **Coriscus rostratus (E).**

سمكة بحرية بيوض من فصيلة الكيدييات . اصطناعها البحر الابيض المتوسط . حمرها حشوات المباح والاعطوط || جسمها اعطوطي القرون طولها من ١٠ الى ١٥ سم. ثوبها الى الخضار الخشبي المواج يطوقه شمشج وردي واصفر . رأسها مخروطي ، ذلق القنطر المنقح . زانفتها الظهريه مستطيلة تنتهي بمستوى الشربيه . زانفتها القبلية شبه منقطعة || لحمها جيد الصنف مرغوب فيه .



قرف قنبراني



قرف كبير



قرفور



قرفوس



قرفي اذرق



قرفي شامع



قرفي قنبراني



رقاطة البرازيل

لؤلج . مكنتها غند السعفة ابيض اللون يحوي من ٦٠٠ الى ٨٠٠ مكنة قزوينية اللون مزامسة السنف . لها جيلان في الحول، الاول يستمر من اذار الى تموز والثاني من آب الى شباط || تركيب الحفصيات والورود ويقتطع والدار واللوبيا، وبالطباط || تكافح عند نفث مكن الجليل الاول وذلك في خلال شهر نيسان .



قزوينية استرالية

٢١٩٢١ - قزوينية البروتكتال البنيمة *
مغفرية الحفصيات الدقيقية ،
كوشيل البروتكتال ابيض

Pseudococcus citri, *Dactylopius citri* (S). *Cochinilla blanche de Foranger*, *C. farineuse de Foranger* (F).
حشرة من القزوينيات . اثنائها حمراء اللون ، حراء اللؤلج، بيضية الشكل ، متشارية الخثار، تطول من ٢ الى ٦ مم . جسمها منفي بمادة دقيقة بيضاء . مكنتها يحوي من ٤٠٠ الى ٥٠٠ مكنة صفراء اللون || ابيها الحولية يراوح بين ٤ و ٥ . تركيب الحفصيات ولابكية والتين والخرنوب والصبار ... وهي شديدة الاذى تقضي على الاوراق والابرار والاشجار واليار || مكنتها صبة مستطرم متباينة خاصة قوامها التطوير بالانزات السامة . وقد تم الاذ استعمال الحشرات المضادة التي تقضي عليها اغصها الكريتولوموس (*Cryptolomus*) .



قزوينية البرتقال البيضاء

٢١٩٢٢ - قزوينية البروتكتال السوداء * ، قملكة
البروتكتال السوداء ، حشرة قزوينية
سوداء ، كوشيل البروتكتال السوداء

Aspidiotus anidum, *Parlatores ziziphi* (S). *Cochinille noire de Foranger*, *Aspidiot de Foranger* (F).
حشرة من القزوينيات . دوقها مستطيلة الشكل قائمة الزوايا . تطول نحو ١ مم . رسة خطوط وتومض نحو ٦ خطوط . قوامها الى السوداء اللامع . مكنتها مخروطي الشكل يجمع الخثار الابيض يحوي نحو ٣٠ مكنة ريفية الشكل ، بنفسجية اللون || ابيها الحولية من ٢ الى ٣ تركيب الحفصيات دون غيرها وهي لا تقرب المتاب ابداً في حين ان تسميتها العلمية تشير اليه || تكلف باستعمال مزيج من الزيت النباتية والبيضاء .



قزوينية البرتقال السوداء

٢١٩٢٣ - قزوينية التفاح * ، وعف محكاري ،
مغفرية التفاح المذابة ، كوشيل التفاح ،
كزيمس التفاح ، دوسوس التفاح

Lepidosaphes ulmi, *L. ceratoniae*, *Myricaspis flava*, *M. pomorum*, *Diaspis pomorum* (S). *Cochinille du pommier*, *C. virgule du pommier*, *Kermés virgule*, *Diaspine du pommier* (F). *Mussal scale* (E).
حشرة من القزوينيات فاصلية الشكل ، دقيقة . طوطا من ٣ الى ٤ مم . قوامها الى الحنفي الابرر تفشل مادة شمية بيضاء . مكنتها يحوي من ٤٠٠ الى ٦٠٠ مكنة حنطية اللون || جبلها الحولي واحد وهي تركيب التفاح واللاجاس والمخوخ والمشمش والجوز والرزين والالادرت والحدو والصنصنات ... تكافح من اثر نفث الممكن وقد يكون ذلك في حزيران .



قزوينية التفاح

٢١٩٢٤ - قزوينية الثوت * ، قملكة الثوت ،
دوسوس الثوت

Diaspis pentagona, *Pseudaulacaspis pentagona* (S). *Cochinille du mûrier*, *Diaspine du mûrier* (F).
حشرة من القزوينيات . دوقها صافية قطرها يراوح من



قزوينية الثوت

وروسها خفيفة . متنايرة حمادة مستطيلة . ارسافها قصيرة . تائف خطوط الجمار ويصرف الانهار وضفاف البحيرات . قوتها الاسلاك والتفريات والحشرات || تكثر في اناحيس تحضرها في الاماكن الرطبة المنشرة على مجري الماء .

٢١٩١٥ - قزوم

د ثوب كالدب غلفاً ويباغض يثبت في جوف البحر (اللسان) .

٢١٩١٦ - قزوم

الفحل الكرم من الابل الذي ترك للقملة لم يمسه حبل ولم يحمل عليه || وقيل السيد العظيم على تشبيهه بالفحل . قال النبي :

ولكننا نأصّب منسك قرماً تراجمت القروم له حفاقا

٢١٩١٧ - قزوماط *

Curimatus (S). *Curimatus* (F). *Curimato* (F). *Curimatus* (E).
جنس امناك اهرية من ملتوحات الحافة وضيصة السلوميات . انواعها المعروفة لا تتجاوز العشرة . اصلها المياه السطحية الايركية اغصها امريكة الجنوبية || اجسامها اهليلجية الشكل ، متوسطة القد . تتميز باغصاتها المادة الاطراف الدرية القاطحة وبفكرتها الخالية من الاسنان || الثور اولوعها قرماتة البرازيل .

٢١٩١٨ - قزوماطة البرازيل *

Curimatus laticeps (S). *Curimato à large tête*, *C. du Brésil* (F). *Curimatus laticeps* (E).
نوع من القزوماط . مهدها اهر البرازيل وبحيراته وقد شاعت تربيتها في اكثر سماك العالم لانها سرورية ، قليلة التسلطيات ، جيدة اللحم || جسمها اهليلجي الشكل متعرض يطل نحو ٣٠ سم . رأسها مخروطي الشكل ، مستعرض القاعدة . قوامها الى الخضار التقضي يوق مع اترايه من شبح الظفر ويژهو عند البلن . زعتفتها الظهوية واحدة شبه شراعية الشكل يتجمها في مؤخر الظفر جمدة غضروفية . زعتفتها الشريية تقابل الجمدة . زعتفتها الذيلية فارقة || لحمها جيد الصنف مربوط فيه .

٢١٩١٩ - قزوينية ، مغفرية ، حشرة قزوينية ، قملكة النباتات ، كزيمس ، كوشيل ، مغفر

Cochinille, *Kermés*, *Céroptase* (F). *Cochineal*, *Kermés* (E).
اسم شامل يطلق على مختلف انواع القزوينيات وهي حشرات صغيرة القد تنتمي الى فصيلة المغفرات . تركيب الاجزاء الخمسة ويغرها من النباتات الزراعية والحرجية فتقوينا وتوقع بها الاضرار || اعرف انواعها المؤذية ما على .

٢١٩٢٠ - قزوينية استرالية * ، كوشيل استرالي ، ايشكار

Icerya purchasi, *Paricerya purchasi* (S). *Cochinille australienne*, *Icerya* (F).
حشرة من القزوينيات طول الاكبر فيها يراوح بين ١ و ٢ مم . ثوبه الى الحمرة ، جناحاه الى البياض الشفاف . الاذن تطول من ٤ الى ٥ مم . ويكنتها يطول من ٣ الى ٤ مم . جسمها وردي اللون تلتها خطوط ريفية شمية فضية

٢ م. وتصل إلى ٢ م. واربعة خطوط. ثوبها كالبياض الاخير. الذكر يطول نحو ١ م. وخسة خطوط وهو يتقالي اللون، شغاف الجناح. سريع الحركة. الاثنى مستعرضة الشكل، صفراء اللون. اجيالها الحولية ثلاثة، مكثها اصفر اللون تمتد على السوق والافصان والافنان ابتداء من اواخر نيسان فينتفج ابتداء من اواخر ايار || تركيب الثوب والبراقع والمشمس والوزق والكشمش والياضين والصفصاف || تكاثف باستعمال الحشرات المضادة او بعض الحواشير الفعالة اغصبا الملوكين الشوية كالزيت النباتية المركزة بمعدل ٧٪.



قرمزية الحمضيات



قرمزية الخرنوب



قرمزية الزيتون السوداء



قرمزية الكرم الحمراء



قرمزية الكرمه البيضاء

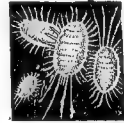

قرمزية الكرمه الحمراء

٢١٩٢٥ - قرمزية الحمضيات* ، وعصف
الحمضيات ، وعصف ارجواني
Lepidosaphes citricola, L. pinnaformis (S). *Cochenille virgula des oranges* (F).
حشرة من القرمزيات. دوتها مبيدة الشكل ثوبها كالبياض اللسرة. حادها اغير ، خلافتها شمعي للمادة خلي التركيب. طويها تراوح من ٢ م. وخسة خطوط الى ٤ م. وخسة خطوط. عرضها نحو ٢ م. مكثها مستطيل الجراب يحوي من ٣٠٠ الى ٤٠٠ مكنة وشيمية الشكل حطية اللون. اجيالها الحولية تراوح من ثلاثة الى اربعة. تركيب اوراق الافنان وثمار الحمضيات اغصبا البرتقال واليوسفي وليوسون اجنة || تكاثف باستعمال الفانازات السامة لان الحواشير والزيوت البيضاء لا تقضي عليها تماماً نظراً لكثرة وجودها على صفحات الاوراق العليا.

٢١٩٢٦ - قرمزية الخرنوب* ، كوشيل
الخرنوب
Chionopsis caratzenae (S).
Cochenille du caroubier (F).

حشرة من القرمزيات، اجاصية الشكل مفلطحة. الذكر عاصي اللون طوله نحو ١ م. الاثنى يتقالي اللون تطول نحو ٣ م. || يقال ان جيلها الحولي واحد، تركيب اوراق الخرنوب والخلل والزيتون || تكاثف باستعمال الزيوت النباتية والبيضاء.

٢١٩٢٧ - قرمزية الزيتون السوداء* ، قبودة
الزيتون المخططة ، كرميس الزيتون
Saissetia oleae, Lecanium oleae (S). *Cochenille noire de l'olivier, Lécane de l'olivier, Lecanium de l'olivier* (F).

حشرة من القرمزيات. دوتها بيضية الشكل تطول من ٣ الى ٤ م. وتعرض من ٢ الى ٣ ثوبها كالبياض اللسرة الفسجية. مكثها مكور الشكل يحوي من ١٠٠٠ الى ١٦٠٠ مكنة وانبية و حطية اللون || جيلها الحولي واحد. تمتد مكثها ابتداء من ايار ويستمر الى اواخر تموز. أما الفنتفج فيبتدئ بعد المتع بنحو ثلاثة اسابيع || تركيب الزيتون والحمضيات والفلجات والبيكاس... تقسب الثمار الاسود بالإضافة الى اضرارها || تكاثف باستعمال الحشرات المضادة او الزيوت الشوية البيضاء او الحواشير الفعالة الصيفية.

٢١٩٢٨ - قرمزية السنديكان ، كرميس
السنديكان
Lecanium ilicis (S).
Cochenille du chêne vert, Lécane du chêne vert, Kermès du chêne (F).

حشرة من القرمزيات. دوتها مستديرة ، سواء القرمص صفراء الجسم ، مرتفعة الخنار تحوي مادة شمعية لزجة ، حشاعة الشكل ، بيضاء اللون. مكثها يحوي نحو ٥٠ مكنة كروية الشكل حطية اللون || جيلها الحولي واحد. تركيب افناد وانفان واوراق السنديكان ثوبها لا تقضي عليها.

٢١٩٢٩ - قرمزية الصبار ، كوشيل الصبار
Diapsis echinocacti (S). *Cochenille des cactées* (F).
حشرة من القرمزيات. دوتها صابحية الشكل قطرها نحو ٣ م. انثاها مستعرضة ، مبططة ، ثوبها كالبياض الصفراء. اجيالها الحولية ثلاثة. تركيب ثباتات الصبار على اختلاف اجناسها وانواعها || تكاثف باستعمال اسد الحواشير الفعالة حل حدة دمات متتالية فترتها تراوح من ١٥ الى ١٢ يوماً.

٢١٩٣٠ - قرمزية القرونوس
Eulecanium corni (S). *Lecanium du cornouiller, Cochenille du cornouiller* (F).

حشرة صغيرة من القرمزيات. انثاها بيضية الشكل مبططة ، تطول نحو ٦ م. وتعرض ٤ م. ثوبها كالبياض اللسرة. زيانها صابحية الفواصل. مكثها يحوي من ١٥٠٠ الى ٣٠٠٠ مكنة تتفج بعد متنها باسبوعين اذا كان ذلك في حزيران او في تموز || وهي من الحشرات البنية المؤذية. تركيب القرونوس والكرمه والخرنوب والدرافق والجزع والبنيق والورد والسنديكان واليوسفي. تقسب الاثمار وتصيب الثمار وتسبب الخنار || تكاثف في الشتاء باستعمال سائل الكرميونيل المركز من ٤ الى ٥ ٪ وتكاثف في الصيف من تموز الى آب باستعمال مركبات الباراثيون او اسد الحواشير الفعالة او الزيوت البيضاء المركزة من ١ الى ٢ ٪ على ان يتجه التفتخ من اسفل الى اعلى ليم جميع صفحات الاوراق السفلى.

٢١٩٣١ - قرمزية الكرم القبراء* ، كوشيل
الكرم القبراء
Heliocooccus hystrix, Phenacoccus hystrix (S). *Cochenille farineuse de la vigne* (F).

حشرة من القرمزيات. طويها نحو ٤ م. ثوبها وردي. زنها الشمعي يلصق الظهر دون سواء. مكثها شمعي يحوي من ٤٠ الى ٦٠ مكنة ريفية الشكل حواء اللون. اجيالها الحولية ثلاثة. تركيب الكرمه والعبس.

٢١٩٣٢ - قرمزية الكرمه البيضاوية* ، دمة
بيضاوية
Dactylopius vitis (S).
Cochenille blanche de la vigne (F).

حشرة من القرمزيات. جسمها بيضي مفلطح. ذكراها تمتد بطول نحو ١ م. لونه كالبياض الصفرة. انثاها عديدة الجناح ، تطول نحو ٤ م. ثوبها كالبياض الصفراء. تقرز مادة شمعية بيضاء اللون تغشيها بكاملها. تمتد مكثها على صفحة النصل السفلي في خلال حزيران فينتفج ثم يرقاق نمة تحمص حصاره الاوراق ولا تصف من الثوب. ثم تقضي ياباتها الشمعي في شقوق غلاف الجلود ويصنع انتداب الجلود في التربة || تكاثف يكثف الغطاء القديمة اليابسة ويطرش الجلود بماء الكلس او بسائل سلفات الحديد المحلول ١٪.

٢١٩٣٣ - قرمزية الكرمه الحمراء* ، قرمزية
الكرم الطوطية ، كوشيل طوطي
Fulvianaria vitis (S). *Cochenille floconneuse de la vigne, C. rouge de la vigne* (F). *Grape scale* (E). *Wolliga Rebenchidiaux* (D).

حشرة من القرمزيات. دوتها بيضية الشكل تطول من ٤ الى

قرمزية اللوز - قرن

باستعمال اسد الحواشير الفعالة مبرباً بالزيت الابيض .
وقد تجرى المكافئة حل عدة مرات ابتداء من زين القملة .

٢١٩٣٨ - **قرمزية لفرموزة*** ، **عقيدرية**
مدنكية ، **وصف صيني**

Lepidosaphes gloweri (S). Serpeta (F).
حشرة من القرمزيات . مقسية الشكل سمراء اللون طولها
٣ م . ٣ م . وخمسة خطوط . بيضاء عرضها
من خطين الى ثلاثة خطوط غشاء ظهرها شمعي المادة ،
تحيل النسيج ، ابيض اللون . مكنتها بحري نحو ٢٠٠ م
مكنة ورنية الشكل ، وردية اللون || اجيالها الحولية
ثلاثة . تركيب اوراق الحنفيات ولاكنايسية . تكاليف
مكافئة قرمزية الحنفيات .



قرمزية اللوز

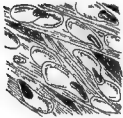

قرمزية النخيل



قرمزية الورد



قرمزية شاذة

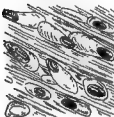

قرمزية فروزه



قرمود

٥ م . وتعرض من ٣ الى ٤ م . فوجها الى السمرة العائبة .
مكنتها كبير اللد طولي المادة لونها البياض يحوي
من ١٥٠٠ الى ٢٠٠٠ مكنة ورنية الشكل ، سمراء اللون ،
جزوية المواج || جيلها الحولي واحد . تنجح مكنتها من
واضع ايار الى اواخر تموز فينتفخ في تموز وآب .
تركب الكرنبة والبقول والمثلث . تكاليف كثيرا من القرمزيات
باستعمال اسد الحواشير الفعالة .

٢١٩٣٤ - **قرمزية اللوز*** ، **كوشليل اللوز**

Lecanium amygdali (S). Cochenille de l'amygdalier,
Lecanium de l'amygdalier (F).
حشرة من القرمزيات . مستديرة الشكل قطرها نحو ١ م .
وخمسة خطوط . فوجها الى الرمادي . افرازها لزج اسمر .
مكنتها مركزي ، اسفل اللون ، يحوي نحو ٢٠٠ مكنة
ورنية الشكل ، حنطية اللون || جيلها الحولي واحد .
تركب اثنان واوراق جميع الاشجار الوردية انحصارها اللوز .
تكاليف في الشتاء باستعمال مزيج من الزيت الابيض والنيابي
المركز بمعدل ٢٪ .

٢١٩٣٥ - **قرمزية النخيل*** ، **ورمكة النخيل** ،
كوشليل النخيل

Parlotes blanchardi, Websteriella blanchardi (S).
Cochenille du dattier (F).
حشرة من القرمزيات . اصغائها تشمل نخيل البام . اذكر
دقيق نخيل ابيض الشكل بطول نحو ١ م . الاثني بنفسية
اللون ريمية اللون تفرد نحو ١ م وثلاثة خطوط .
ردفتها سمراء اللون يحويها حمار من الرطب شمعي المادة الحامل
اللون . مكنتها بحري من ٤٠ الى ٨٠ مكنة كروية
الشكل وردية اللون || اجيالها الحولية ثلاثة او اربعة .
تركب بحوص النخيل فتؤذي اشد الاذى || تكاليف
باستعمال الزيوت النباتية او بعض الحواشير الفعالة الجبرية .

٢١٩٣٦ - **قرمزية الورد*** ، **ديسبوس الورد** ،
قملة الورد ، **كريميس الورد** ، **كوشليل الورد**

Dispis rosae, Aulacaspis rosae (S). Cochenille du
rosier, Diaspis du rosier, Kermes du rosier, Pou
du rosier (F).

حشرة من القرمزيات . دفتها صاجية الشكل قطرها يراوح
من ٢ الى ٣ م . فوجها الى الجلوة حاديا ابيض . اذكر
خري اللون . ابيض المتنج ، بطول نحو ١ م . الاثني
مستطيلة الشكل سمراء اللون . مكنتها جراب مستعرض
يحوي نحو ١٠٠ مكنة ورنية الشكل خرية اللون || جيلها
الحولي واحد . تركيب الورد والنبع . تكاليف باستعمال
الزيوت البيضاء مبربجة بالزيوت النباتية بمعدل ٥ الى ١٠٪ .

٢١٩٣٧ - **قرمزية فتاكة*** ، **قملة سكان**
جوزة ، **كوشليل سكان جوزة**

Aonidiella perniciosus, Aspidiotus perniciosus, Quadraspidiotus perniciosus (S). Pou de San José,
Cochenille de San José (F).

حشرة من القرمزيات . دفتها صاجية الشكل قطرها نحو ٢ م .
فوجها الى الرمادي الاسمر تملوه رقة بياض . الاثني سرلوة
سمراء اللون ، حنطية المواج تنقص بطول ستة اسابيع
ما قدره ٤٠٠ رقة || اجيالها الحولية تراوح من ٣ الى ٤
تركب التناع والاجاص والبراقق والخوخ والشمش
والكرز والصرة والقزوين والوردية ... || تتمركز حل
سوق ولصقان يفرغ النبات حيث تنحص الفسح || تكاليف

٢١٩٣٩ - **قرموزيات** ، **عقيدريات** ، **كروسيات**
Coccidea (S), Coccidae (F), Coccidae, Scale
Insects (E). Schildläuse (D).

فصيلة حشرات من رنية متجانسات الاجنحة . اجناسها
وازيانها كثيرة المدد جميعها صغيرة اللد ، مزدوجة الشكل ،
لا نظامية التناسل منها البيوضة والبيودة والسرلوة || ذكورها
مستطيلة الشكل مجنسة . اجنحتها شاذة ، ثنائية العروق
القائبة . اناثها عادمة الجناح ، مستعرضة مستطيلة . وروبوها
ويواشيتها متدخية ، متناكها لثاقبة ماصة . قوائمها قصيرة ،
ارباعها وبيدة المقلدة ، مقامها فردية ، مدبية . اغشية
اجناسها هدية تفرز بعض المواد اللزجة كالشمع والصبغ
واللصق والخرير وما اشبه || اشهر اجناسها القرمز والفلوير .

٢١٩٤٠ - **قرمبل** (F). Camels (F).
الابل الصغار الكثيرة الارباع ذات السنتين .

٢١٩٤١ - **قرمكة**
نبات شبيبي بري يلقى كيس الرابي ، اطبله . ج . قرمل .

٢١٩٤٢ - **قرمود***
Tragelaphus selousi (S).
Tragelaphe de Selous (F). Sitatunga (E).

نوع من الجبلل قدمه قدر العلب . ثوبه اشبه احمر يملو
تجفيف وتبيخ || يالفت المنافع ويقيم كئامه بقرها .
ج . قرايمد . والاثني قرميدة .

٢١٩٤٣ - **قرموص** ، **أحوص** (F).
Nid in land (E).
وكر الطائر حيث ينسمن في الارض .

٢١٩٤٤ - **قرمبوط*** ، **سلور النيل**
Clarias anguillar (S). Clarias commun, C. du Nil
(F). Common catfish (E).

نوع من السلورد يكثر وينموه في النيل وهو قريب لثبه
بالحنكليس الا انه مفلطح الرأس . طوله نحو ٦٠ سم .
ثوبه الى السمرة الزيتونية يملو مواج اعفسر || لحمه
حادي الصنف والمذاق .

٢١٩٤٥ - **قرميدكة**
Bouquetin femelle (F).
She ibex (E).
هي اثنى الرطل . ج . قرايمد .

٢١٩٤٦ - **قرميدكة**
Tulle (F). Tile (E).
صفيحة من الصلصال الجامد ار المصنعت المشوي .

٢١٩٤٧ - **قرن**
Accouplage, Accouplement,
Attelage (F). Coupling, Harnessing, Yoking (E).
هو شد او ربط البهائم للمرث او للجر ...

حيات سامة من فصيلة الاثاميا لها نتوان صغيران في رأسها كأنها قرنان. انزلها اربعة جميعها خفيفة تسرح في الليل . موطنها الصحاري من مراکش الى جنوبي الهند. تكثر في تونس وليبيا وبصر والجزيرة العربية حيث تنسج في الرمل لذا مر بها احد لدثته || انواعها : ابن قفرة ، حارية ، قرناء مصرية ، قصرى .

Locier cultivé (F).

٢١٩٥٦ - قرنيبيش

هو اصابع العروس ، راجسه .

Capricorne, Longicorne (F).

٢١٩٥٧ - قرنيبيش

Longicorne, Long horned beetle (E).

جنس حشرات من فصيلة القرنيبيات. انواعه كثيرة العدد تتميز باجسامها الكبيرة القيد الهدية الظهور وبجرامها وقوتها الاستثنائية المستطيلة . قال الاخطل يصف جارية ويعلها :

الا يا عباد الله قلبي مقيم
ياحسن من عمل واتبعهم بعلا
ينام اذا نامت حل عسكاته
ويلثم فساعاً كالسلاطة او اسل
يدب الى اسفلها كلى ليلة
ديب القرنيبي بات يعلو نقاً سهلا

٢١٩٥٨ - قرنيبي الدلب *

Xystrocera globosa (S). Xystrocera globuleux (F).

حشرة من القرنيبيات. ونية الشكل، عمدة الظهر. طولها نحو ٢٢ سم. ثوبا الى البني تشوبه حمرة قائمة واخاودي خضمر تملو الاغداد || يرقاتها تركيب الدلب والسنت والبيج تنتشر السوق وتعلها .

٢١٩٥٩ - قرنيبي السنديان *

Cerambyx cardo (S). Capricorne (le grand), Capricorne du chêne (F). Great capricorn beetle (E). Grosser Eichenbock (D).

حشرة من القرنيبيات. طولها نحو ٥ سم. ثوبا الى السمرة، ماجتها حطية لامة. زباناها مستطيلة . تسرح عند الغروب || يرقاتها كبيرة القيد تميش اربع سنوات داخل السرايد التي تحفرها في خشب السنديان .

٢١٩٦٠ - قرنيبي الصمصاف *

Lamia textor (S).

الصمصاف

Lamia des saules (F).

حشرة من القرنيبيات طولها نحو ٢٧ سم. ثوبا الى السواد اللسلي || يرقاتها نحيلة القيد تركيب جلودح وسوق الصمصاف والحدود قترديها وتعلها .

٢١٩٦١ - قرنيبي صبيبة *

Cerambyx scopolii (S). Capricorne (le petit) (F).

Capricorn beetle (E). Buchenbock (D).

حشرة من القرنيبيات طولها نحو ٢٢ سم. ثوبا الى السمرة الداكنة. تميش حل ازهار الورديات والحييات والبساتن. تسرح في النهار || يرقاتها تركيب سوق الاثمار الحرجية ولا تمس في الاثمار القشرة اعحصها الصنفاح والكرز والتين .

Aromie musquée ٢١٩٦٢ - قرنيبي مسكينة

هي الاروية المسكية ، اطلبا .

٢١٩٤٨ - قرن هو السفة ، اطلبا .

٢١٩٤٩ - قرن

ج قرن . والقرن بوزق قاسية مختلفة الاشجام والاشكال تنشأ على رؤوس بعض الحيوانات كالبعتر والتمم والظلم والمخاض وغيرها ...

٢١٩٥٠ - قرن إسكشماري ، وثمانتي ، ثمان

Antenna (F). Antenna (E).

عضو مفصل متحرك شكله كالقرن يكون في رأس الحشرات وبعض الحيوانات الدنيا . وما قرنان وزبانا تنصمها الحشرات للسس كما في الجراد او القمل كما في الذباب او السس كما في البعوض او لتضام كما في النمل || والقرن الاستثنائية عديدة الاشكال مختلفة الاشجام والتركيب وقد وضع لكل شكل منها كلمة تعريف خاصة . اشهرها :

Aristée (F). Aristata (E).

عيطي

Filliforme (F). Filliform (E).

Capitulee (F). Capitata (E).

Pennée (F). Pinnata (E).

Sétacée (F). Setaeous (E).

Lamelée (F). Lamellar, Scaly (E).

Calviforme (F). Calviform (E).

Moniliforme (F). Moniliform (E).

Stylée (F). Stylata (E).

Coudée (F). Bent (E).

Pectinée (F). Pectinata (E).

Bipectinée (F). Bipectinata (E).

Serrulée (F). Serrata (E).

صوفاني ، صق

قلاوي ، سبي

غزازي

مرفقي

مشطي ، عالي

مشطي مزدوج

منشاري

٢١٩٥١ - قرن الأروس

Platycerium bifurcatum (S). Platycérum à cornes d'élan (F). Common staghorn fern, Elk's horn fern (E). Gewelchfern (D). Alcornie (I).

نبات عشبي يساهي بمعر من السرخسيات يزرع لزوين . اوراته قرصية الانتشاب ، فستقية اللون ، حطية الفلمج ، منشبة كقرن الاروس .

٢١٩٥٢ - قرن الأيل

Coronopa (F).

هو لسان الحمل القرني ، اطلبه .

٢١٩٥٣ - قرن الغزال

Locier corniculé (F).

هو القوس القرني ، اطلبه .

٢١٩٥٤ - قرنلاء

Ceratocephalus (S).

Cératocephale (F).

جنس نباتات عشبية ، حولية ، برية من فصيلة الشقيقيات. انواعها المعروفة قليلة العدد اعطائها جنبا البلاد المعتدلة الحارة من الشرق الاذن || سوقها قصيرة فراء . اوراتها متعاقبة ، معققة ، كفية ، مفروسة وبشيرة . انزاقها صلبة صفراء اللون ، خماسية التركيب ، قليلة الاسدية ، مطرية ، يحرسها النمل || تنوعها ربيبي ، اشهر انواعها القرناء المينولة والمنصبة .

٢١٩٥٥ - قرنلاء * ، حريش

Cerastes (S).

Céraste (F). Ceraste, Horned viper (E).

ويدهونها مرققة وذات القرنين وذات الزبيبين . جنس



قردوب



قرناء



قرنيبي الدلب



قرنيبي السنديان



قرنيبي الصمصاف



قرنيبي صبيبة

الى ٤٠ سم. أوراقه شديدة الخضار ، خالصة العروق .
ازهاره الى الحسرة الزعفرانية، كألها تطلو نحو ٢٥ سم.
وقطر بتلاتها أيضاً || ازهاره يستمر من تموز الى آب .



قَرْنُفَلُ

٢١٩٦٩ - قَرْنُفَلُ الزُّهْرِيَّةِ *

Dianthus armeria (S). *œillet velu*, *O. armeria* (F).
Armeria pink, *Depford pink* (E). *Rauhe Nelke* (D).
Armeria, *Garofano paloso*, *Viola da lepra* (I).

نوع من القَرْنُفَلِ ضروبوه وهما له عذبة ، سفها فراء خلية
تعلو من ٢٠ الى ٣٥ سم. أوراقها الجلمعية ضيقة مستطيلة .
أوراق سفها وفروعها أقصر من سلاحياتها ، فصلها ثلاثية
العروق ، بحرية اللون . ازهارها صغيرة القذ ، وبيضاء ، ملونة
الرفقة || يربغ ، مع سائر ضروبوه ، في الأترية
الربلية . ازهاره يستمر من حزيران الى ايلول .



قَرْنُفَلُ أَحْمَرُ زَيْفَرِي

٢١٩٧٠ - قَرْنُفَلُ أَوْزُقِ

Dianthus caesius, *D. gratianopolitanus* (S). *œillet bleu* (F).

نوع من القَرْنُفَلِ ساقه فراء مسطحة . أوراقه صغيرة بحرية
اللون ، فصلها سنن الخلفة ، ثلاثي العروق . ازهاره
عطرية العرف ؛ بتلاتها وبيضاء اللون ، مسنة الخبار
الخلاربي ، قطرها يتفرج من ٢٠ الى ٢٥ سم . في ازهاره
يستمر من أيار الى تموز .

٢١٩٧١ - قَرْنُفَلُ اسْفَعِ

Dianthus ferrugineus (S). *œillet ferrugineux* (F).

نوع من القَرْنُفَلِ مهد ايطاليا . ساقه متصببة فراء تعلو
من ٣٠ الى ٤٠ سم . أوراقه الجلمعية ضيقة . أوراقه
الساقية والفرعية أقصر من السلاحيات ، فصلها حلق
الخضار البحري || ازهاره صغيرة القذ ؛ بتلاتها
ثلاثية التفصيص ، ثلاثية التسنين ، صفر الصفحات
الخارجية ، صمر الداخلية ، سفح الموج || ازهاره
يستمر من تموز الى ايلول .



قَرْنُفَلُ أَيْبَرِيَّةِ

٢١٩٧٢ - قَرْنُفَلُ الْبَنْفَكَانِ ، قَرْنُفَلُ بَنْفَسِيْمِي

Dianthus Pancici (S). *œillet de Pancic* (F).

نوع من القَرْنُفَلِ مهد البلقان . ساقه فراء تعلو من ٣٠
الى ٤٠ سم . أوراقه خيطية ، ضيقة ؛ فصلها مائل
البشرة ، صميك الصفحة ، بحري اللون . ازهاره صغيرة
القذ ، مستطيلة الكأس ، ارجوانية اللون ، صمر الموج .
ازهاره يستمر من حزيران الى آب .



قَرْنُفَلُ الزَّهْرَانِيَّاتِ

٢١٩٧٣ - قَرْنُفَلُ الرَّمَالِ

Dianthus arenarius (S). *œillet des sables* (F).

نوع من القَرْنُفَلِ منته اليرالد . ساقه قليلة الفروع تعلو
من ٢٠ الى ٤٥ سم . أوراقه قصيرة التصل اللين الاخضر .
ازهاره فردية التسنج ، متوسطة القذ ، بتلاتها الى البياض
الناعم تعلو مشمة وسطى خضراء . || ازهاره يستمر
من حزيران الى آب .

٢١٩٧٤ - قَرْنُفَلُ الزَّهْرَانِيَّاتِ *

Dianthus caryophyllus (S). *œillet des fleuristes*, *O. flamand*, *O. remontant*, *O. perpétuel*, *O. fantasia* (F).
Carnation, *Clove pink*, *Picotee* (E). *Gartennelke*,
Gartennelken gefüllte, *Nelke* (D). *Garofano dei floristi*,
G. scempio (I).

نوع من القَرْنُفَلِ اللزبني المشهور . ضروبوه واسرامه
كثيرة المدد . سفها فراء . أوراقها بحرية ، فصلها
جانبد الصفحة . ازهارها مكبية ، فواحة العرف العطرية ،

٢١٩٦٣ - قَرْنُفَلِيَّاتٌ ، زُهْرُقِيَّاتٌ

Cerambycidae (S). *Carambycidae*, *Capricornes*,
Longicornes (F). *Cerambycidae*, *Longicornes*, *Long-
horned beetles* (E). *Bockkäfer* (D).

فصيلة حشرات من رتبة عذبات المنجح عمارتها واجنتها
وانواعها نحو ثمان مئ. ألف . اجسامها مستطيلة ، اشكالها
مختلفة ، اطولها تمتد من ١٠ الى ٨٠ م. اثنائها عذبة
الاروان . قرونها الاستشعارية خيطية حركية من ١١ فاصلة
وهي في الاكبر اطول ما هي عليه في الاثنا . ارساها
ثلاثة اثنان يتكاثروا كآنها رباعية لان خلفها صفيح اللد
لاسطى الارتكاز . غالبها حادة ، تطير في الليل او في
النهار . قوتها الازهار وجميع المواد النباتية . جملها يمتد
من سنتين الى اربع سنوات . مكنتها لاقياسي الشكل ،
اصفر اللون . تجتمه الاثني في لحاء النبات او تحت
قشوره او ترز في التربة قرب الجلود || رقاتها مردية
الشكل ، غليظة الروس والمنطقة الصدرية ، تحملة الاطراف
والمطقة الشرجية . قوتها المواد الخيفية والخشبية ، تسردب
الانفاد والقشور والقصون والسوق والجلود والجلود .
سورياتها تتلصق بعشيرة خشنة تصنعها من فئات الشب
المصبن بالاروال في آخر سرداب سفرته عند آخر
النسلخ .

٢١٩٦٤ - قَرْنُفَلِيَّاتٌ ، قَرْنُفَلِيَّاتٌ ، قَرْنُفَلِيَّاتٌ

Brassica oleracea botrytis (S). *Chou-fleur* (F). *Cauli-
flower* (E). *Blumenkohl* (D). *Cavolfiore*, *Cavolo-
fiore* (I).

بقلة زراعية حولية شائعة الاستعمال من فصيلة السليبيات .
ترغب في الأترية المنسوبة التركيب الحكسي ، للمتعة
الاندياج ، المعيقة العنور ، القنية بالمواد الأترية والضوية .
تتكاثر بالبزور . تنقل التثليل من الاكواد الى المستقر
عند بله لشوه اللدة الخيفية وتفسر حل ايجاد تفرح من
٧٠ الى ٧٠ سم .

٢١٩٦٥ - قَرْنُفَلُ

Coriandrum (F). *Coriandrum* (E).
حجر من الاولين الصوف وهو اصل الاجسام بعده
للمس . انواعه عديدة منها الحيازة الكريمة كالسفير .
كسره يستعمل في صبح المادان .

٢١٩٦٦ - قَرْنُفَلِيَّاتٌ

Mus des oiseaux de proie (F). *Mouting* (E).

القرقة زين نصير الريش عند الجوارح .

٢١٩٦٧ - قَرْنُفَلُ

Dianthus (S). *œillet* (F).

Pink (E). *Nelke*, *Sommernelke* (D). *Garofano* (I).
جلس نباتات عشبية ممرنة من فصيلة القَرْنُفَلِيَّاتِ . انواعه
أبرية والزراعية نحو ٨٠٠ اما ضروبوه المشهورة فزهاء ٥٠٠
جميعها زراعية زيباتية . سفها عقدية فراء . أوراقها
حاصنة متقابلة . فصلها سناني الشكل ثمين الصفحة
البحرية اللون . ازهارها جميلة الشكل ، ناجية الارتكاز ،
مختلفة التسنج والاروان ، عطرية العرف الفواح . بزورها
صغيرة القذ ، مستطيلة الشكل ، رقيقة الجرم ، صمد
اللون || يتكاثر بالبزور والمقل . يربغ في الأترية
للمتوسطة الاندياج والطرطية القنية بالمواد الضوية والممسوية
للتناصر المدنية || أشهر انواعه الرئيسية ما يتبع .

٢١٩٦٨ - قَرْنُفَلُ أَحْمَرُ زَيْفَرِيَّاتٌ *

Dianthus cinnabarinus (S). *œillet rouge cinabre* (F).

نوع من القَرْنُفَلِ مهد اليونان ، ساقه فراء تعلو من ٣٠

٢١٩٨١ - قرنفل صيني *

Dianthus chinensis (S). *Œillet de Chine*, O. régance (F). *China pink*, *Indian pink* (E). *Chinesische Nelke*, *Indanisches Nagelein* (D). *Garofano della Cina*, *G. della roggenza* (I).

نوع من القرنفل الموطن. مهد الصين. ضروب عديدة سيقا فراء تملو من ٢٠ إلى ٤٠ سم. أوراقها مستطيلة تعرض نحو ٢ سم. نصلها شديدة الخضار البحري. أزهارها بسيطة أو مكبسة، بتلاتها مهدبة الختار. ألوانها مختلفة منها السوية والبهاء والمروحة والمروحة || أزهارها يستمر طوال الصيف.

٢١٩٨٢ - قرنفل منقصب

Dianthus strictus (S). *Œillet dressé* (F).

نوع من القرنفل ساقه منتصب، قليلة الفروع، مستطيلة السليبات النحيلة، تملو من ١٥ إلى ٢٥ سم. أوراقه ضيقة النصل، بحرية اللون. أزهاره فردية أو ثنائية التجميع، مستطيلة المائلين، خاتفة العرف. بتلاتها بيضاء اللون متصلة الانتشاب مقرضة الأطراف. أزهاره يستمر من حزيران إلى تموز.

٢١٩٨٣ - قرنفليات

Caryophyllaceae (S). *Caryophyllacées*, *Caryophyllées*, *Dianthées* (F). *Caryophyllaceae* (E).

فصيلة نباتية من ذوات الفلقتين عديدة القنالات. اجناسها وانواعها كثيرة العدد تجسمها ثلاثة أسباط: السليانيات والفلقليات والنخليات. جميعها عشبية، معظمها معمر وبعضها محول سنوي. ومنها أيضاً البرية والطيبة والصناعية والزربية.

٢١٩٨٤ - قرنفل *

Eugenia aromatica, *E. caryophyllata*, *Caryophyllus aromaticus* (S). *Groffier*, *Géroffier* (F). *Clove tree* (E). *Gewürznelken* (D). *Garofano*, *G. aromatico*, *Eugenia aromatica*, *E. coriifolide*, *Chiodo flore* (I).

جنبة معمرة من فصيلة الآسيات. مهدها البلاد الحارة ساكها وأغصانها سوسة. أوراقها متعابلة، نصلها جامدة، وريشة العروق. أزهارها صغيرة القند، كروية رباعية التخصيص، بتلاتها ثمانية، أسديتها كثيرة العدد، مبيض مفتحة ثنائي الحياء المنظم، عمارها نورية معتمة، زورها قليلة. تزرع لأزهارها العطرية الشائعة الاستعمال المعروفة باسم « كيش القرنفل ».

٢١٩٨٥ - قرنوس *

Chorinus (S). *Chorine* (F). *Chorinus* (E).

جنس دوبيات بحرية من القشريات مشاريات الأربل قصيرات الأليل وفصيلة الجحيات، أنواعه المعروفة ستة، اعطياها بحار البلاد الحارة لأجسامها صغيرة شبه يرمية الشكل. حناكها تنتهي بزوائد قرنية المادة، جالسة الانتشاب. قوائمها الامامية ملقطة الأطراف، لامتناهية الطول والنعانة. ألوانها متباينة الالوان تكثر فيها الجلوة والسمره الحديدية الملوخ.

٢١٩٨٦ - قرنوس *

Cornus (S). *Cornouiller* (F). *Cornel-tree* (E).

جنس نباتات برية وزراعية من فصيلة القرنوسيات. أنواعه المعروفة نحو ٢٥ منها الأشجار والشجيرات وأزهارها ولجنبات والأعشاب. أوراقها كاملة حابلة. أزهارها

كبيرة القند، قطرها يبلغ من ٦ إلى ١٢ سم. ألوانها عديدة تغلب فيها السوية.

٢١٩٨٥ - قرنفل الشاهر *

Dianthus barbatus (S). *Œillet barbu*, O. de poète, *Bouquet parifait*, *Jalousie*, *Tête de chat* (F). *London turf*, *Sweet William* (E). *Bartnelke*, *Samtnelke* (D). *Garofano barbuto*, *G. poeta*, *Maxzetto perfetto* (I).

نوع من القرنفل، ساقه منتصبه فراء، دقيقة السليبات المستطيلة، تملو من ٣٥ إلى ٦٥ سم. أوراقه سائبة النصل تعرض نحو ١٠ سم. لونها إلى الخضار المائل، أزهاره كبيرة العدد، بتلاتها تطول نحو ٢ سم. وهي مستعرضة الطرف المنسن. ألوانها مختلفة متداخلة عديدة || أزهاره يستمر من أيار إلى آب.

٢١٩٨٦ - قرنفل الصخور

Dianthus petraeus (S). *Œillet des rochers* (F).

نوع من القرنفل البري يعيش بين الصخور وفي الجبل. ساقه دقيقة نحيلة قليلة الفروع تملو من ٢٠ إلى ٣٠ سم. أوراقه لسة نصلها ثلاثي العروق، اخضر اللون، مذهب المقصبة الشاككة. أزهاره وردية، صغيرة القند، فردية التجميع، عادمة العرف. يوجد منه في لبنان || أزهاره يستمر من أيار إلى تموز.

٢١٩٨٧ - قرنفل الهند

Tagetes touffu (F). هو الخلية الجذلية، نخلها.

٢١٩٨٨ - قرنفل برقي

Dianthus sylvestris (S). *Wood pink* (E). *Steinnelke*, *Wilde Nagelein* (D). *Garofano salvatico* (I).

نوع من القرنفل، ساقه فراء تملو من ١٥ إلى ٣٥ سم. أوراقه جامدة النصل الاخضر المذهب الطرف، أزهاره عادمة العرف، فردية التجميع، بتلاتها مسطحة الختار الحاربي، وردية اللون أو حمراء. يوجد منه في لبنان حتى ارتفاع ٧٥٠ م.

٢١٩٨٩ - قرنفل برقي

Dianthus superbus (S). *Œillet superbo*, O. frangé (F). *Fringed pink* (E). *Prachtnelke* (D). *Garofano frangito*, *G. superba* (I).

نوع من القرنفل، ضروبه عديدة سيقا فراء تملو من ٣٥ إلى ٦٥ سم. أوراقها تطول من ٤ إلى ٧ سم. وتعرض من ٥ إلى ١٠ م. نصلها ثلاثي العروق، اخضر المقصبة. أزهارها عديدة، متوصلة القند، فواصة العرف، قطرها يبلغ من ٢٥ إلى ٤٥ م. ألوانها سوية مختلفة منها الأبيض والبيجي والوردي والاحمر والبنفسجي || أزهاره يستمر من أيار إلى ايلول.

٢١٩٩٠ - قرنفل ريشي، قرنفل عطري

Dianthus plumarius (S). *Œillet migardise*, O. musqué (F). *Feathered pink*, *Garden pink* (E). *Federnelke* (D). *Garofano a plumino*, *G. pennino*, *Garofanillo* (I).

نوع من القرنفل ساقه منتصبه فراء تملو من ١٥ إلى ٣٠ سم. أوراقه لسة تطول نحو ٥ سم. نصلها جامدة المسنحة مذهب المقصبة، يامت الخضار البحري. أزهاره فواصة العرف الطري قطرها نحو ٥ سم. بتلاتها مستطيلة التشرج مختلفة الالوان السوية || أزهاره يستمر من أيار إلى آب.



قرنفل الشاهر



قرنفل برقي



قرنفل صيني



قرنفل



قرنوس

٢١٩٩٣ - قُرْنُوسٌ كَثِيرُ الرِّوَقِ

Cornus macrophylla, C. brachypoda (S). Cornouiller à grandes feuilles (F).

شجرة سبروتية تملو من ١٠ إلى ١٥ م. أثمارها وأوراقها رطبة التصلع. أوراقها متقابلة تطول نحو ١٦ سم. وتعرض نحو ٨ سم. نصلها منظر البشرة على سطحه. حروفه صلبة أو شمالية أو شمالية الأزواج. أثمارها بيض. ثمارها الالساد الأزرق اللامع.

٢١٩٩٤ - قُرْنُوسٌ كَثَمْدَا (S). *Cornus canadensis*

Cornouiller du Canada (F).

حشية سبروتية عمرة تملو من ١٢ إلى ١٦ م. أوراقها السفل لائفة متقابلة أما العليا فضيصة ثلاثية. أثمارها نورية التجميع، بيض اللون، خضر المروج. ثمارها شويولة الشكل، حامزة الطعم، مأكولة || أثمارها يستمر من حزيران إلى آب.

٢١٩٩٥ - قُرْنُوسٌ مُحْبِرٌ

Cornus controversa (S). Cornouiller discuté (F).

شجرة نفاة تملو من ١٠ إلى ١٥ م. أثمارها وأوراقها زاه السماء. أوراقها متعاقبة مستديرة المقامدة، نصلها يطول نحو ١٥ سم. ويعرض ٨ سم. حروفه ضفوية سداسية أو ثمانية الأزواج. أثمارها بيضاء اللون. ثمارها زيتونية الشكل واللذذ، سوداء اللون، زرقاء المروج، حامزة الطعم، مأكولة. أثمارها شديدة الصلابة، ناعمة الرقمة، فاحرة الصفت.

٢١٩٩٦ - قُرْنُوسِيَّاتٌ، قُرْنِيَّاتٌ

Cornaceae (S). *Cornacées* (F). *Cornaceae* (E).

فصيلة نباتية من ذوات الفلقتين عديدة التماثلات. اجتماعها وأوراقها عذيفة جميعها نباتات عمرة منها الاضباب والجنينات والاشجار. أوراقها بسيطة لكنها لا تقياسية الايتكاز منها المتقابلة والمتعاقبة. أثمارها خشوية، صويوانية أو عتقودية التجميع. ثمارها نورية صفيرة اللذذ مأكولة. أثمارها شديدة الصلابة، صناعية، مرطوب فيها.

٢١٩٩٧ - قُرْنُونٌ هو لشوكة الصفراء، اطليا.

٢١٩٩٨ - قُرْنِيَّةٌ *Cératoïde* (F). *Caratoid* (F).

نمت تعريفي يوصف به ما كان شكله كالقرف.

٢١٩٩٩ - قُرْنِيَّاتٌ، قُرْعَانِيَّاتٌ

Leguminosae (S). *Légumineuses* (F). *Leguminosae* (E).

فصيلة نباتية من ذوات الفلقتين مستقلة التماثلات. اجتماعها وأوراقها كثيرة العدد يتجمعها ثلاثة اسباط؛ القرناسيات والمتعمبات والسليطات || نباتاتها مخلفة الاشكال والاحجام فيها الاضباب والجنينات والاشجار. أوراقها مركبة لا تقياسية الايتكاز. أثمارها خشوية. أثمارها عتقودية || وهي تشمل العديد من ثنائيات الأزواجية الثلاثية والعلفية أشهرها اللؤلؤ والمدس والحصص واللوبياء والبرسيم والفنفل والبيقية والتيل والسنط.

٢٢٠٠٠ - قُرْنِيَّةٌ *Cornée* (F). *Cornas* (E).

الجزء الخارصي الشفاف من العين.

٢٢٠٠١ - قُرْهَبٌ *Taureau corpuant* (F).

Stout bull (E).

الثور اللسن الضخم. وقيل الثور الكبير الضخم.

٢٢٠٠٢ - قُرْهَدٌ ولد البطل ج. قراهيه.

عشوية، رباعية التركيب، صفيرة اللذذ، صويوانية التجميع. ثمارها نورية مستطيلة مأكولة. بزورها دغنية يتخرج منها زيت حاد يستعمل في صناعة الصابون أثمارها شديدة الصلابة، صناعية || أشهر أنواعها ما يتبع.

٢١٩٩٧ - قُرْنُوسٌ أَيْبَسٌ *Cornus alba* (S).

Cornouiller blanc (F).

جنبه سبروتية تملو من ٢٠٠ إلى ٣٠٠ سم. أثمارها مرجانية اللون أو صفراء. أوراقها بيضية، تطول نحو ١٠ سم. وتعرض ٧ سم. نصلها خلى الصفيصة السفلى. حروفه خماسية أو سداسية الأزواج. أثمارها غير الالوين. ثمارها حامية اللذذ والشكل، بيضاء اللون، حامزة الطعم، مأكولة.

٢١٩٩٨ - قُرْنُوسٌ السُّوَيْدِ *Cornus suecica* (S).

Cornouiller de Suède (F).

حشية عمرة تملو نحو ١٥ سم. أوراقها لائفة متقابلة. أثمارها نورية التجميع، جزوية اللون مخضبة أريج قنابات بيض. ثمارها صفيرة اللذذ حامزة الطعم مأكولة. أثمارها يستمر طوالم شهر حزيران.

٢١٩٩٩ - قُرْنُوسٌ ذَكْرٌ، قُرْنُوسٌ مَبْدُولٌ

Cornus mas (S). *Cornouiller mâle, C. commun, Gourgellier* (F). *Common cornel tree, Cornelian cherry* (E). *Kirschenhartriegel, Kornelkirsche, Kornelbeere, Kornelbaum* (D). *Corniola, Corniale, Cornio* (I).

شجرة سبروتية مبذولة تملو من مترين إلى خمسة أمتار. أثمارها حطيطية الحباء مبشرة الزغب. أوراقها متقابلة، صفيرة اللون، حامة البشرة، خماسية أو سداسية العروق المزدوجة. أثمارها صفر التبرجات، خضر القنابات. ثمارها حامزة مأكولة، رقيقة الشكل تطول نحو ١٥ م. لونها الالحمرة.

٢١٩٩٠ - قُرْنُوسٌ عَشْمُودِيٌّ

Cornus racemosa (S). *Cornouiller à grappes* (F).

جنبه تملو من ٢٠٠ إلى ٥٠٠ سم. أثمارها وأوراقها حطيطية اللون، سرسة. أوراقها متقابلة تطول نحو ١٠ سم. وتعرض ٣ سم. نصلها خلى الصفيصة السفلى، حروفه رباعية الأزواج. أثمارها عتقودية هري. أثمارها وثمارها بيض.

٢١٩٩١ - قُرْنُوسٌ فُلُورِيْدَا، قُرْنُوسٌ كَبِيرُ الرِّوَقِ

Cornus florida (S). *Cornouiller de Floride, C. à grandes feuilles* (F). *Dog-wood, Flowering dog-wood* (E). *Blumen Hartriegel, Hartriegel* (D). *Corniola florido* (I).

شجرة سبروتية تملو من ٥ إلى ١٢ م. أوراقها متقابلة تطول نحو ١٤ سم. وتعرض ٨ سم. نصلها ذلق لزاق الأخير، مذهب المنصعة، خلى الصفيصة السفلى، سداسي أو سداسي العروق المزدوجة. أثمارها وردية اللون، كبيرة القنابات الحامسة. ثمارها زيتونية اللذذ والشكل، جزوية اللون، حامزة، مأكولة.

٢١٩٩٢ - قُرْنُوسٌ لَبْلَبُ العُرُقِ

Cornus paucinervis (S). *Cornouiller paucinerve* (F).

جنبه صفيرة تملو نحو ٢٠٠ سم. أثمارها رباعية التصلع، زاه السماء. أوراقها متقابلة، صفيرة، ضيقة، نصلها يطول نحو ٥ سم. حروفه ثنائية أو ثلاثية الأزواج و خلية البشرة من الجهة السفلى. أثمارها بيضاء اللون. ثمارها ونية الشكل حامية اللذذ، حراء القشرة والياباب، حامزة الطعم، مرة اللذذ.



قُرْنُوسٌ

٢٢٠٠٣ - قُرُوح

الثخلة للماء الطويلة التي تجرد كرجاج. قراويج .

٢٢٠٠٤ - قُرُوة المَشْرُوف* ، فَيْتُ المَشْرُوف

Pisumodiphora brassicae (S). Hernia du chou, H. des crucifères, Maladie digitale, Gros pied (F). Clubroot of cabbages (E). Kohlhernie, Kohlkropf (D).

وصم طري يترى على السليبات وأعصها الملقوف . شته مركب من الجذور ليسيب فتح اللبج وإرتاعها . المرائل التي تنشط انتشاره ونفثه : تربة متسجة ومرارة معتدلة ورطوبة تفوق ٦٠ ٪ || يكالغ بطيبر البذار والرربة وبسببها الارربة المتسجة والمرائع الرطبة بنيرها اقل انتشاراً ورطوبة .



قررة الملقوف

٢٢٠٠٥ - قُرُود دَيْبِيَّة* ، أُرُوم التُّرُود

Hapalidae (S). Arczopithèques, Hapalidés (F). Arczopitheci, Hapalidés (E). Krallennaffen (D).

فصيلة قُرود من الحياتيات موطنها أمريكا الوسطى والجنوبية . انبواها المرفوعة ٢٨ تضم ال جسنين : اليداس والهبال . اجسامها صفراء القند ريمية ، اذنها جناحة مستطيلة . انبواها سوية الالوان ، وافرقة الشعر الزهبر المستطيل . تعيش حياة السناجب . جماعتها كبيرة العدد . قوتها اثمار والخشرات اناثها تضع من جرود ال جرودين وربما ثلاثة .

٢٢٠٠٦ - قُرُود ذَيْنَالَة* ، قُرُود مَدْتَبَة

Cercopithécidae, Cercopithèques (F). Cercopithe- cidae, Cercopitheous, Tailed apes (E). Meer- katzen (D).

هي المجرسيات فصيلة قُرود من سفليات المنقرنين تشمل ستة اجناس : المجرس والحودل والملاكك والشديم والقشة والقردوس .

٢٢٠٠٧ - قُرُوس

هي القاروس سمكة مأكولة من القرشيات .

٢٢٠٠٨ - قُرُوس مَبْدُون

سمكة بحرية تدعى قاروس مبلول ، اطلها .

٢٢٠٠٩ - قُرَيْنة التَّمَل

هي جزوية التمل حيث بيت بيتكأر ويجزن الغلام . وتسمى أيضاً للزبية والمنملة .

٢٢٠١٠ - قُرَيْث

هو الاتقليس ، اطله .

٢٢٠١١ - قُرَيْثِي الشَكَل

نمت ثمريني يطلق حل كل حيوان مائي أو قازب شكله كالقُرَيْث أي الاتقليس .

٢٢٠١٢ - قُرَيْدِص

هو الاربيان ، اطله .

٢٢٠١٣ - قُرَيْدِصِيَّات

فصيلة حيوانات بحرية من الثقرشيات المشاريات الاقدام . اجسامها واذنهاها كثيرة العدد . اطلها بحار العالم . جميعها صغيرة القند ، مستطيلة الشكل ، منمققة المتوسر .



قُرَيْص موابك

٢٢٠١٤ - قُرَيْص هي الصابونية ، اطلها .

٢٢٠١٥ - قُرَيْصِيَّات

هي الصابونيات ، فصيلة اسماك بحرية ، اطلها .

٢٢٠١٦ - قُرَيْص

هو القراس ، اطله .

٢٢٠١٧ - قُرَيْص أَحْمَر

هو اللاميون الارجواني ، اطله .

٢٢٠١٨ - قُرَيْص الصَّجُوز

هو القراس المحرق ، اطله .

٢٢٠١٩ - قُرَيْص رُومَانِي

هو القراس الكاري ، اطله .

٢٢٠٢٠ - قُرَيْص* ، يُوْرِيَّاتَا

Urena (S). Urena, Herbe aux paniers (F). Indian mallow (E). Urena (D). Urena (I). جلس نباتات جنينية ليفية من فصيلة الحبابيات . اطلها بلاد الشرق . انبواها المزرومة اربعة ، سطوها متتصية . لوراتها متفحة متعاقبة ، فصلها مستعرض الشكل ، خماسي الفصوص . جامد الصفحة . انبواها فردية التجميع ، اطلها الاثكأر ، خماسية التركيب || تزرع لايانها الخشنة اللينة الشائمة الاستعمال الصناعي .

٢٢٠٢١ - قُرَيْق

Coryphaena (S). Coryphène (F). Dolphin, Dorado (E). جنس اسماك بحرية من الاسمريات شالكات الزعانف . انواعها المرفوعة نحو ١٥ اطلها بحار البلاد الحارة والمعتدلة الحارة . جميعها من الاسماك اليبية || اجسامها اعليجية الشكل ، كبيرة القند ، تطول من ٨٠ الى ١٦٠ سم . انبواها متعاطلة الالوان المتباينة تكثر فيها الربدة القصبية المنشفة بالاخضر والاصفر اللهبني . زعانفها الظهرية قاطبة ، الذيلية قاذبة او بعيدة الفلقة || لحومها جيدة الصنف مرغوب فيها .

٢٢٠٢٢ - قُرَيْقِي مَوَاكِب*

Coryphaena pomplius (S). Coryphène pompile, Lampuge, Sourcil d'or (F). Pompil (E).

نوع من القُرَيْق . سمكة بحرية بيوض . اطلها البحر الابيض المتوسط ويصنف مناطق المحيط الاطلسي والهادي || جسمها اعليجي الشكل يطول من ٨٠ الى ١٠٠ سم . ثوبها الى الشبهية الزيتية المنشفة بالاخضر والاصفر اللهبني . ظهرها الى الخفسار الالاصف المولاج . رأسها متدل الجرم ، قصير الخلم المستدير . ميناها كيرتان . حاجباها مذهبان . زعنفتها الظهرية قاطبة . الشرسية مستطيلة ورفيعة . الذيلية قاذبة || لحمها جيد الصنف ، مرغوب فيه .

٢٢٠٢٣ - قُرَيْن

هو السرك ، اطله .

٢٢٠٢٤ - قُرَيْسَكَة

هي الكنجوس الهندي ، اطله .

٢٢٠٢٥ - قُرَيْسَكَة

هي الماروسية الزراعية ، اطلها .

٢٢٠٢٦ - قَرِيَّة ، شَبِيهَة

Adminicule, Présomption, Contexte (F). Presumption, Context (E).

عنصر من عناصر الاثبات قد لا تقوم به الحجة تماماً ولكنه يساعد .

٢٢٠٢٧ - قَرِيَّة عَدَم التَّمْيِيز

Présomption de non-discrimination (F). Presumption of not discernment (E).

قريئة قانونية يستدل بها ما اذا كان القاصر الذي اترف جرماً اي امر لا يبي مسؤولية جرمه . وفي القانون اللبناني اذا لم تتجاوز من القاصر الجرم ثلاث عشرة سنة عقيب بتأديبه وبقايته .

٢٢٠٢٨ - قَرَوَاح

مرض يصيب النمل ليرتبطا ويذهب بذرهما .

٢٢٠٢٩ - قَرَوَاسِي ٥

Iridescent (F). Iridescent (E). ٥

نمت تعريفية يوصف به الشيء الذي يعكس ألوان قوس قزح .

٢٢٠٣٠ - قَرَوَاحِي ، قَرَوَاحِي

Iris (F). Iridescent, irised (E).

نمت تعريفية يطلق على ما كان لونه كألوان قوس قزح .

٢٢٠٣١ - قَرَوَاحِيَة

Iris (F).

راجع حقله .

٢٢٠٣٢ - قَرَوَاح

Atto-cumilus

فوج من السحاب المهيذب البعيد الارتفاع . وهو من النجوم المظلمة . القلعة منه قزعة .

٢٢٠٣٣ - قَرَوَاح ٥

Deverra (S). Deverre (F). ٥

جنس نباتات شجيرة معمرة برية من فصيلة الخيميات . انواعه المعروفة قليلة العدد جميعها من ثوبت بعض سواحل البحر الابيض المتوسط || سطوها فرعاء قليلة الازدواج أو عادتها . والازدواج ، عند وجودها ، في بعض الانواع ، تكون متعاقبة ، مركبة ريشية التفصيل . ازهارها صدياوية التجميع ، ازهارها متشابكة الالوان منها الابيض والبنفي والاصفر والاحمر الاصفر . تنويرها ربيعي .

٢٢٠٣٤ - قَرَوَاحِي ٥

Polyppier de Corail (F). Polyppary of Coral (E).

القزول ركيزة البسد ، اي المرجان ، حيث تنشب المذبة .

٢٢٠٣٥ - قَرَوَاحِي

Séricicole (F). Silk-producing (E).

نمت تعريفية يطلق على ما هو شخص برتبة دود القز .

٢٢٠٣٦ - قَرَوَاحَات

Bombycidae, Liparidae (S). Bombycidae, Liparidae (E).

فصيلة حشرات من حريفيات الاجنحة اجناسها وانواعها كثيرة العدد . فراشاتها متوسطة الحجم ، خفيفة الجسم ، عديمة الخطم ، قصيرة الحياة ، لا تتغذى . اجناسها كيفية المرافش الزباء ، وراثتها الى اليباض الاغبر تعلمو رقة مراء خفيفة . قزونها الاستعمارية شظية مزدوجة || مكثها كروي الشكل ، فردي المنح ، وراثتها كبيرة القد مساه الجلود وحيدة القرن الشرجي . خادواتها تتغلف بشرانق حرورية الخيط || اشهر اجناسه القزوية .

٢٢٠٣٧ - قَرِيَّة ، مَبْيِيسِكس

Bombyx

جنس حشرات قزائية من فصيلة القزيات . انواعها مدينة معظمها ضار وبشها اقتصادي نافع كقودة القز . اشهر انواعها ما يلي .

٢٢٠٣٨ - قَرِيَّة الخَرِير ٥ ، قَرِيَّة التُّوت

Bombyx mori, Sericaria mori (S). Bombyx du mûrier, Var à sole (F). Silk-moth, Silk-moth worm (E).

قزائية من القزيات متوسطة القد لا تفرده لها حل الطيران تعيش نحو عشرة ايام . تساقه بعد اليوم الرابع . اناتها تبيض بعد السقاد بنحو ٢٤ ساعة . زين سطحها ينمو

من يبين الى ثلاثة ايام . عند مكثها لا يقل عن ٥٠٠ ويرف عنه المربون (بالبور) || جسمها فئتين حشوي . طولها نحو ٣ سم . ويسقطها ٤ سم . زانابانا شظية مزدوجة .

ثوبها الى اليباض الاضلل تملكو مائة سفراء . تحصل على الجناسين الامامين بعض الخطوط المتفرقة السمره الاقون . لا تفرق خارجي بين الذكر والانثى سوى الحجم نالانثى اكبر والحظ من الذكر . مكثها كروي الشكل ينمو اصفر الاقون ، عند تنحه ، ثم ينصرف الى السمره وينمو قبيل التفتق || البرقة تعرف بقودة الحرير ، اطلسها ،

يرابح طولها عند تمام انسلخاتها من ٧ الى ٩ سم . جسمها مائل البشره . رأسها صغير القد اسود الاقون . قزها الشرجي دقيق ويهدب . ثوبها الى اليباض الاضفر . يطلو حقلات

جسمها من جانبها سمات سود تدعى سمات التسم وتظلمها التفتق || ضرورها مدينة فوارقها الحجم والقبوب وتفر الشرفة ولونها وشكلها .



قريئة الحرير



قريئة الخرق



قريئة السنديان

٢٢٠٣٩ - قَرِيَّة الخَرَوَاح ، مَبْيِيسِكس الخَرَوَاح ٥ ، دَوْدَة حَرِير آريَا

Bombyx ricini, B. arrindia, Attacus arrindia (S). Bombyx du ricin (F).

موطنها البلاد الحارة اخصها الاسيرية . تربي على ورق الخروع . صلجتها متوسطة الحجم والاصنف . حريرها اغبر الاقون .

٢٢٠٤٠ - قَرِيَّة الخَرَوَاح ٥ ، مَبْيِيسِكس الخَرَوَاح

Bombyx cecropia, Saturnia cecropia (S). Bombyx du prunier, Var à sole du prunier (F).

موطنها بلاد امريكا الجنوبية . تربي على ورق الخوخ والزيتون . صلجتها متوسطة الحجم ، حريرها قوي الخيط ،

خفيفه ، اسمر الاقون .

٢٢٠٤١ - قَرِيَّة السَّنْدِيَان ٥ ، قَرِيَّة البَسَلَوَاح

Bombyx mylitta, Saturnia mylitta (S). Bombyx du chêne, Var à sole du chêne (F).

موطنها الهند . تربي على ورق السنديان . صلجتها صمغية الخيط مستطيلة . حريرها براق الخيط متوسط الصنف .

٢٢٠٤٢ - قَرِيَّة السَّنْدِيَان الجَرَارَة ٥ ، مَبْيِيسِكس السَّنْدِيَان الجَرَارَة

Cnethocampa processionis (S). Bombyx processionnaire du chêne (F). Oak processionary caterpillar (E). Eichen-Prozessionsspinner (D).

حشرة مقلوة توجد في جميع البلاد المعتدلة الحارة . ريقها سمره الاقون . كيفية الملب . لسها صبيح الجله كالقزاس .

تركب اوزانق السنديان على اختلاف انواعه فتقرضها وتؤذيها .



قريئة السنديان الجرارَة

المائل إلى السرة تطول من ٢٢ إلى ٣٨ م. جسمها شبه اسطواني الشكل ، كثيف الملب القصير ، مبرر الملب الطويل الفسي التجميع ، اطمل اللون ، اربد الموج ، وملو غط ثجي ابيض وغطان جانبيان احمران وغطان متطعنان اصفران . رأسها جوزي اللون . مدها ورواجها إلى السرة || طول الاكمال الذي يستمر نحو ١٥ يوماً ينقص ضمن صلصة تحببها على النبات المائل .

٢٢٠٤٧ - قزينة الكرز* ، مبيكس الكرز
Porthesia similis (S). Bombyx cul doré (F).
Gold-tailed moth (E). Schwan (D).

حشرة من القزيات ريقها شرة تركب اوراق الكرز والفتح وتفرضها وقد تقضي عليها .

٢٢٠٤٨ - قزينة شاركدة* ، مبيكس شاركدة
Liparis dispar, Lymantria dispar (S). Bombyx disparata, Spongicusa (F). Gipsy moth, Gypsy moth (E). Schwammspanner (D).

حشرة من القزيات ريقها شرة تركب اوراق الاجار الحرجية والشجرة اصعبا السديان والصفناح والفتح .

٢٢٠٤٩ - قزينة مبرومة* ، مبيكس مبروم
Liparis monacha (S). Bombyx nonne, Nonne, Bombyx moine (F). Nun moth, Black arches moth (E). Nonne, Fichtenspanner (D).

حشرة مبيولة موطنها البلاد المعتدلة الحرارة . ريقها شرة تركب اوراق عدة نباتات اصعبا اجبار الفصيلة الصنوبرية

٢٢٠٥٠ - قزينة يماماي* ، مبيكس يماماي
Bombyx yamamai (S). Bombyx yamamai (F).

حشرة من القزيات موطنها الصين . ترى على ورق السديان ، صلجتها متوسطة القد ، سررها جيد الصنف تحين الخيط .

٢٢٠٥١ - قسابة ردي التنمر .
Rétractilité (F).
Retractility (E).

٢٢٠٥٢ - قساحة
القساحة قابلة الانقباض .

٢٢٠٥٣ - قسباريات
سبط من فصيلة السبابيات . اجناسه وانواعه عديدة جميعها اجبار ونباتات . اطالها البلاد الحارة اصعبا امريكا الجنوبية . بعض انواعه طبي دافع للحيات .

٢٢٠٥٤ - قسبارية الخصى* ، قسبارية قنزويلا
Cusparia febrifuga (S). Cusparia (F). Cusparia (E). Cuspaabom (D). Cusparia (I).

نبشرة من القسباريات . ساقها منتصبه فراءه تاملق من ٧ إلى ١٥ م . اوراقها هائلة ، منمقة ، متعاقبة ، مركبة ، ثلاثية القرويات . ازهارها عشقودية التجميع ، يضاء اللون ، خلية البيلات ، خلية الشكل ، مستحبة الريف . يزورها سيد اسادية || لحاء الشجرة عطري الرائحة غزير المركبات الفعالة يستخرج منه مادة القسبارين التي تعتبر من القرويات المرومة وين دوائف الحيات المشهورة .

٢٢٠٥٥ - قست* ، قستس
Costus (S). Costus (F). Costus, Kust-root (E). Kostuspflanze (D). Costo (I).

جنس نباتات جنمورية عشقودية برية وزراعية من فصيلة الزنجبيليات . انواعه المعروفة ١٥ منها المناطق الحارة .

٢٢٠٤٣ - قزينة الصنوبر الجارية* ، مبيكس الصنوبر الجارو
Cnethocampa pityocampa (S). Bombyx processionnaire du pin (F). Pine processionary caterpillar (E). Pinien-Prozessionsspinner (D).

حشرة شديدة الاذى . ريقها كثيفة الملب تركب بناتق واهداب الصنوبر تقضي عليها .

٢٢٠٤٤ - قزينة الصيف* ، مبيكس الصيف
Euproctis phaeorrhæa, Porthesia chrysoorrhæa (S). Bombyx chrysoorrhæa, Cul brun (F). Brown tail moth (E). Braunschwänziger goldfater (D).

حشرة من القزيات ريقها شرة تركب معظم الاجبار الاثريا وتبريها من الورق .

٢٢٠٤٥ - قزينة الصيف السمراء الذكبي*
Euproctis phaeorrhæa, E. chrysoorrhæa, Nygmia phaeorrhæa (S). Bombyx chrysoorrhæa, Cul-brun (F). Brown tail moth (E). Braunschwänziger Goldfater (D).

حشرة من القزيات حرشفات الاجنحة . موطنها يشمل بعض اصقاع حوض البحر الابيض المتوسط واروية المعتدلة الحرارة . فراشها عسبة تمش على مخزونها الاسمانى . سرقتها تمش على اوراق الاجبار اللشيرة والحرجية اصعبا الزعرور والونوخ والفتح والسديان والقطن || جسمها متوسط القد يطول من ١٢ الى ١٥ م . يسطها تراوح من ٣٤ الى ٤٠ م . رأسها ابيض . عينها كيرتان . زباناها مشطيان مزدويان جوشها ابيض . بطها ابيض الثلث الاول ، جوزي اللون في الثلث الاخيرين || رواشها ، عند الشطين ، صغيرة الحجم ، يضاء اللون ، تينية التزين ، متراكبة الحرافش الدقيقة || لها جيل واحد في الحول . تظهر الفراشة في تموز . تسرح في الليل . تعاطل بعد ظهورها باربعة ايام وتبريق المكن لطفا واحدة على فصل النبات المائل || السرة تطول من ٣٠ الى ٣٥ م .

جسمها شبه اسطواني الشكل ، كثيف الملب القصير . مبرر الملب الطويل . اكعب اللون يعلو غطان ابيضان من جانبي الظهر يتوصلها شط ثجي احر . رأسها إلى الجلوة . مدها ورواجها إلى السرة القاتمة || طول الاكمال الذي يستمر نحو ١٥ يوماً ينقص ضمن صلصة تحببها السرة بين امتاق الارواق والفتان .

٢٢٠٤٦ - قزينة الصيف المدهية الذكبي*
Porthesia chrysoorrhæa, P. similis, P. auriflua (S). Bombyx cul-doré (F). Gold-tailed moth (E). Schwan (D).

حشرة من القزيات حرشفات الاجنحة . موطنها المناطق المعتدلة الحرارة من الشرق الاذل واروية وافريقية الشمالية . فراشها تمش على مخزونها الاسمانى . سرقتها تمش على اوراق الاجبار اللشيرة والحرجية || جسمها متوسط القد يطول من ١٢ الى ١٦ م . يسطها تراوح من ٣٦ الى ٤٢ م . رأسها ابيض . عينها كيرتان . زباناها مشطيان مزدويان . جوشها ابيض . بطها حنطى اللون مذنب الموج || رواشها عند الشطين يضاء اللون ، تينية التزين يملو في الزوج الاسمانى بقعة طرفية عسبة اللون || لها جيل واحد في الحول . تظهر الفراشة في تموز . تسرح في الليل . تعاطل بعد ظهورها بنحو اربعة ايام وتتبع المكن مساديا على الصمغ السفل من فصال اوراق النبات



قزينة الصنوبر الجارية



قزينة الصيف



قزينة الكرز



قزينة شاردة



قزينة مبرومة



قسبارية الحسى



قست

اوراقها لحمية ، لائفة ، متصاقبة . ازهارها كبيرة اللند ، ناجية الازتكاز ، لا قياسية التجميع منها التزوية والسليبية . جلدابرها عطرية ، كانت ولا تزال تستعمل في التزيين .

٢٢٠٥٦ - قُسُوس
Ciste (F). هو اللادن ، اطلبه .

٢٢٠٥٧ - قُسُوسٌ لَادَانِي
Ciste ladanifère (F). هو اللادن الاسباني ، اطلبه .

٢٢٠٥٨ - قُسُوسٌ بَرِّي
Sisymbre (F). هو البسابة ، اطلبه .

٢٢٠٥٩ - قُسُوسٌ شَامِي
Aunée grande (F). هو الرأس النبي ، اطلبه .

٢٢٠٦٠ - قُسُودَان ، قُوسٌ قُرَح

Arc-en-ciel (F). Rainbow (E). ويدهى أيضاً قوس السحاب . ظاهرة جوية تشاهد في أثناء سقوط المطر أو تنجم الجوبقعات الماء . ذلك ان اشعة الشمس عند مرورها خلال هذه القطرات تنكسر كما ينكسر الشعاع الضوئي النافذ الى منشور زجاجي ويتحلل الى ألوان الطيف فيشاهد في السماء قوس يتكون من الاحمر والبرتقالي والاحمر والازرق والنيلي والبنفسجي . ويشاهد الشيطان أيضاً في بعض الليالي القاتمة السبب نفسه؟

٢٢٠٦١ - قُسُودَانِي
Irisé (F). رابع قزحي .

٢٢٠٦٢ - قُسُودَان
Bétoine (F). هو البطريقا ، اطلبه .

٢٢٠٦٣ - قُسُودَان
Châtaigner (F). هو الكتنة ، اطلبه .

٢٢٠٦٤ - قُسُودَانِ الْأَرْضِ
Jacinthe orientale (F). هو الجوزن الشرقي ، اطلبه .

٢٢٠٦٥ - قُسُودَانِ الْمَاءِ
Macre (F). هو السكر ، اطلبه .

٢٢٠٦٦ - قُسُودَانِ هِنْدِي
Marroonnier commun (F). هو القنديل المبول ، اطلبه .

٢٢٠٦٧ - قُسُودَانِيَّة
Châtaigne (F). هي الكتنة ثمرة الكتنة .

٢٢٠٦٨ - قُسُودَانِيَّةٌ ، قُسُودَانِيَّةٌ ، قُسُودَانِيَّةٌ
Castoréum (F). هو الجنبهادر ، اطلبه .

٢٢٠٦٩ - قُسُودَانِيَّة
Ciste (F). هو اللادن ، اطلبه .

٢٢٠٧٠ - قُسُودَانِيَّةٌ قُرَيْطِيَّة
Ciste de Crète (F). هو اللادن الاكريقي ، اطلبه .

٢٢٠٧١ - قُسُودَانِيَّةٌ
Echiostoma (S). Echiostoma (F). جنس امالك بحرية من مفتوحات المائة وفصيلة الرعاسيات . انواعها المرفقة قليلة العدد اعطائها بحار البلاد المعتدلة الحرارة . مسرحها الاغوار البعيدة والبعيج . تتميز بجهازها

الفسفوري المهيء ، اجسامها مستطيلة الشكل ، قريبة الشبه بالرماس تطول من ٢٠ الى ٣٥ سم . رؤوسها عظيمة ، مقطوعة الاضطام ، كبيرة الاشداء ، ستة الفكين . استناتها مستطيلة ذرية . فكوكها السفلى وحيدة المدية . حيوها جاسحة . قشورها مائل الصفحة . زانفانها الظهرية وسعيدة ، صغيرة الحجم ، خلفية الازتكاز ، تقابل الشريفة ومائلها قدماً وشكلاً . زانفانها الخوضية والبطيئة عجيبة الشكل ، مستطيلة . زانفانها الذيلية صغيرة فارقة . اذنيها الى السرة السوداء يعلوها مروج اسفح .

٢٢٠٧٢ - قُسُودَانِيَّةٌ ، مَهْرٌ الْجِنَّةِ

Iris oratoria (S). Iris orateur (F). حشرة غاصلة من مستطيات الاجنحة وفصيلة السرغيفيات اعطائها المناطق الحارة من الشرق الاوسط والاندل واربوة الغربية واغريقية النالية . تألف البراري والمراعي الدقلة || جسمها مستطيل نحيل بطول نحو ٤ سم . قويه الى السرة الخفراء المواج . رأسها صغير مستعرض . حيوها جاسختان . زانفانها حديقان مستطيتان . قوائمها مستطيلة . الزوج الامامي مستفخم ضليح . اجنحتها مستطيلة قطانية الالوان الزاهية الجميلة ، تلتصق العين عنه الذكر ولا تلتصق عنه الانثى . الانثى اكبر قدماً من الذكر واكثر لوقاً منه ، ترزّ مكنتها في التربة قرب جفوع النباتات .

٢٢٠٧٣ - قُسُودَانِيَّةٌ

نبت كالكرش اخضر عريض الريع ينبت في سبل الله له زهرة بيضاء .

٢٢٠٧٤ - قُسُودَانِيَّةٌ

Téanos (F). هو الكركاز ، مرض خبيث ، اطلبه .

٢٢٠٧٥ - قُسُودَانِيَّةٌ

Division, Embranchement (F). قُسُودَانِيَّةٌ
Division (E). يأتي التقسم في التصنيف العام بعد الملكة وهو يتألف من صفوف والصفوف من طوائف والطوائف من سبب والسبب من طبقات والطبقات من رتب والرتب من مراتب والمرتبات من فصائل والفصائل من اسباط والاسباط من عمارات والعمارات من اجناس والاجناس من انواع والانواع من صروب والصبوب من اصرام وسلالات يعروق .

٢٢٠٧٦ - قُسُودَانِيَّةٌ ، عَسَاكِيَّةٌ

Lotir (F). To divisé into lots (E). جزأ الملك الى عدة عقارات تجهيلاً ليه .

٢٢٠٧٧ - قُسُودَانِيَّةٌ

Division قُسُودَانِيَّةٌ
Partage (F), Sharing (E). قُسُودَانِيَّةٌ عملية يقرر بها ملاكو اموال حل الشيوخ ازالة حالة الشاع وتخصيص حصص مميزة لكل مالك بنسبة ما كان يملكه في عموم الاموال المنقسوة || وهذه النسبة قد تكون وقتية او نهائية وودية او قضائية .

٢٢٠٧٩ - قُسُودَانِيَّةٌ ، زَيْنَةٌ

Cosmos قُسُودَانِيَّةٌ جنس نباتات عشبية حولية ومعمرة من فصيلة المركبات الشماعية . انواعها عديدة : جميعها زراعية تزيينية . اورناتها متعاقبة ثنائية التلقيح الربضي ، تحورت ازهارها من زينة بالاطياب الحزني الملوئ || اشهر انواعها الثلاثة التالية .



نسطرة



شمس

٢٢٠٨٧ - قَشَاب ٥ Taxifera, Toxicophora (F).

٢٢٠٨٨ - قَشَاب ٥ Taxiferosus (E).

نمت شمريفي يطلق على كل حيوان أو سمكة أو طائر يأكل مواد سامة فلا تؤذيها أما تؤذي الإنسان أن أكل من لحمه .

٢٢٠٨٩ - قَشَار Pellicule, Tégument (F).

٢٢٠٩٠ - قَشَاب ٥ Pellicle, Tégument (E).

بشرة جلد الحية ومماثل الزحافات التي تلتصق مرة كل عام .

٢٢٠٩١ - قَشَاب ٥ Relief

هي التواء الذي يبدو على الاجسام المنبسطة .

٢٢٠٩٥ - قَشَاب ٥ Toxine (F).

٢٢٠٩٦ - قَشَاب ٥ Toxin (E).

كل مادة سامة ، مها كاثت عناصرها ، تفرزها الميكروبات او البكتيريا .

٢٢٠٩٦ - قَشَاب ٥ Kerra (S), Kerra, Corète (F).

جنس نباتات برية وزراعية تزيينية من فصيلة الورديات منها البثرق الاصفى . اوراقها متعاقبة ، معتقة ، ازهارها لوانية قياسية التجميع ، كبيرة القد ، جميلة الشكل ك اشهر انواعها التزيينية قشب اليابان .

٢٢٠٩٧ - قَشَاب اليابان ٥ Kerra japonica (S).

٢٢٠٩٨ - قَشَاب ٥ Kerrie du Japon, Corète du Japon, Spirée du Japon, Corchorus (F).

٢٢٠٩٩ - قَشَاب ٥ Japonischer Ranunkelstrauch (D), Kerra japonica (I).

نوع من القشب وهو جنبة معمرة صغيرة لقد تعلق من ١٠٥ الى ٢٠٥ سم . جلونها مادة ، فروعها جالسة ، متصببة ، سرسبة ، لامعة البشرة الخضراء . اوراقها متعاقبة ، لصلها يطول نحو ١٥ سم . ويخرج ٥ وهو لامع البشرة ، جميل الخضار الزاهي . ازهارها فردية التجميع ، ذهبية اللون ، تحورها نصل وريقة الشكل مستقيمة الخضار || ازهاره يستمر من نيسان الى ايار .

٢٢٠٩٨ - قَشْبَة ٥ ، قَشْبَة Ashbia gossypii, Nemastopora coryfil, Spermophthora gossypii, Eramothecium ashbyii (S), Stigmatomyces (F).

وصم يصيب ثمار القطن والبرتقال والارنج واليوسفي والبطورة والفاصوليا والاصوبه سببه نظر مجهرى من الفطريات يدخل نسج الثمار حل اثر ويتخذ بعض الحشرات فيطعمها ويعفنها .

٢٢٠٩٩ - قَشَة Guenuche (F).

٢٢١٠٠ - قَشَة ٥ Young she-monkey (E).

هي النسبية الصغيرة اي القردة الاثني الفتية .

٢٢١٠٠ - قَشَة ٥ Cynopithecus niger (S).

٢٢١٠١ - قَشَة ٥ Cynopithecus niger, Singe à coupet (F).

قرد وسيد الجنس والنوع من فصيلة المجرسيات . مركزه بين الماكاك والقردود . جسمه يطول نحو ٦٥ سم . ويرتفع ٥٠ سم . ذنبه جنحة طويلا ٢ م . ثوبه الى السواد القاتم . شعره قصير ، ناعم ، ابيض . وجهه جزوي اللون . راسه مكمل بشعفة متصببة هدبية الشعر || قوته الثأر والحبوب والجلود والحشرات . انثاه تضع جرأ واحدة ترشمه نحو ٦ شعور .

٢٢١٠١ - قَشْدَة ٥ ، قَشْفَة ٥ ، كَشَاة ٥ ، قَشْدَة ٥ Crème (F), Cream (E).

٢٢١٠٢ - كَشَادَة ٥

مادة شمعية في الحليب تلتصق عنه بالفرز الحلي (الميكانيكي)

٢٢٠٨٠ - قَشْسُ جُوْرِي ، اُصَالِيَا كَشْمُوس

٢٢٠٨١ - قَشْسُ جُوْرِي ٥ Cosmos zrosanguineus (S), Cosmos rouge-brun, Dahlia zimapani (F).

عشبة تزيينية سريرية معمرة تعلق نحو ٦٥ سم . جلونها جنبي خليط ، ساقها متصببة فواحه . اوراقها فردية التشرم . ازهارها متكوية التجميع ، تحورها الزهرية جوية الطباب . ازهاره يستمر من تموز الى تشرين .

٢٢٠٨١ - قَشْسُ كَبْرِي ٥

٢٢٠٨٢ - قَشْسُ مَزْدُوج الرئش ٥ Cosmos sulphureus (S), Cosmos jaune soufre (F).

عشبة تزيينية سريرية معمرة تعلق من ١٠٥ الى ٢٠٥ سم . ساقها فواحه زباه . اوراقها سنانية التشرم مهدبة . ازهارها فردية متتامة . تحورها الزهرية كبرية الطباب والسينات . ازهاره يستمر من آب الى تشرين الاول .

٢٢٠٨٢ - قَشْسُ مَزْدُوج الرئش ٥

٢٢٠٨٣ - قَشَبِل ٥ Cosmos bipinnatus (S), Cosmos bipinné (F).

عشبة تزيينية سريرية حولية تعلق من ٤٥ الى ١٢٥ سم . ساقها متصببة فواحه فاه . اوراقها مزدوجة التشرم الريشي . ازهارها فردية التجميع . تحورها الزهرية صفر الطباب ، ودية الازهاره قفرا نحو ٦ سم . || ازهاره يستمر من تموز الى ايلول .

٢٢٠٨٣ - قَشَبِل ٥ Lionceau (F), Young lion (E).

وله الاسد لم يبلغ الحول .

٢٢٠٨٤ - قَشَوْر ٥ Chasmanthère (F).

جنس نباتات برية طيبة عارضة من فصيلة القمريات . انواعه عديدة اصطناعا البلاد الاستوائية والحارة . ساقها متشعبة تعلق من ٣ الى ٧ امتار . اوراقها معتقة ، كفية ، خاسبة التخصيص . ازهارها خشوية سداسية التركيب . جلونها طيبة يستخلص منها يد التجهيف والسحق مادة الكولجين ومادة البرين . واحده قسوة .

٢٢١٥٥ - قَشَرُوس Iris à l'ail (F).

هو السون المنتر ، اطلبه .

٢٢٠٨٦ - قَشُوس ٥

هو شاي المروج ، اطلبه .

٢٢٠٨٧ - قَشُوس مُتَسَلِّق ٥ Lierre commun (F).

هو الشقة المبجلة ، اطلبها .

٢٢٠٨٨ - قَشِيح ٥ Rétractile (F), Retractile (E).

نمت شمريفي توصف به الاطباء القابلة الانتشار والانتفاص .

٢٢٠٨٩ - قَشِيْمَة ضَامِيَة ٥

هي سده الخزن ، اطلبه .

٢٢٠٩٠ - قَش ٥ Paille (F), Straw (E).

هو قصب الزرع اليابس الذي يصبح تينا بعد دسه .

٢٢٠٩١ - قَش السُت ٥

هو قصب السلت اليابس يستعمل كرماط . وقد يستعمل في تهيئة تفتان الحمر وما اشبه لفظها من الطب عند الصدم .

٢٢١٠١ - قَشَادَة ٥ Gluf (F).

هو قصب السلت اليابس يستعمل كرماط . وقد يستعمل في تهيئة تفتان الحمر وما اشبه لفظها من الطب عند الصدم .

٢٢١٠١ - قَشَادَة ٥ Straw for thatching (E).

هو قصب السلت اليابس يستعمل كرماط . وقد يستعمل في تهيئة تفتان الحمر وما اشبه لفظها من الطب عند الصدم .



قشور



قشب اليابان



قشبة



قشة

وتشورها حديدية المنافع والقواته الصعبة || انواعها
لزراعية للمأكولة البار نحو ١٢ شهرها ما يتبع :



نشطة

٢٢١١٦ - قِشَّة سَهْبِيَّة * - قِشَّة سَكَاوُزَا

Anona squamosa (S). Attiler, Anone écailluse, Pomme-cannelle (F). Custard-apple, Sugar-apple, Sweet-sop (E). Honigapfel, Zuckersapfel (D). Anona scallous, Pomo cannella, Mala cannella (I).

نوع من القشطة، تصنفه يأتي بعد الشريموليا. ثمرته تشبه الطماخ شكلًا وأثابًا وهي تملو نحو أربعة أمتار. اوراقها بيضية النصل مستطيلة، أزهارها تستطية اللون، ثمارها كأكواز الصنوبر، لهاها ابيض المادة غزير الحصاراة السكرية. بزورها سود كبيرة.

٢٢١١٧ - قِشَّة شَاكِكَة *

Anona muricata (S). Corossoler, Anone hérissée, Corosol épineux (F). Sour-sop, Prickly custard-apple (E). Soursobbe, Sorer bissen (D). Anon spinosa, Caslmentaria (I).

نوع من القشطة، ثمرته متوسطة الحجم. اوراقها مستطيلة مساه، لامعة، شديدة الخضار، فولية العرف. أزهارها قصيرة القد، غليظة الشكل. ثمارها كبيرة مستطيلة، شكلها شكل كوز الصنوبر جرهاته نازحة مرصوفة شاككة. أما طول الثمرة فيراوح من ٢٥ الى ٣٠ سم. ووزنها من ٨٠٠ الى ١٠٠٠ غرام. قشورها سمكة، واتنبيه العرف، حامزة المذاق. لهاها ابيض اللون، حلو العلم لا تخلو من الحوضرة المستحبة.

٢٢١١٨ - قِشَّة شَبَكِيَّة *

Anona reticulata (S). Anone coeur de boeuf, Cachimau (F). Bullock's heart, Common custard-apple (E). Gustardapfel, Rahmapfel (D). Anona cuore di bus (I).

نوع من القشطة، تصنفه يأتي بعد السكاووزا. ثمرته كبيرة الحجم تملو نحو ثمانية أمتار. اوراقها مستطيلة زغبية الصفحة السفل. أزهارها كبيرة، يبيض اللون يشوبها شيء من الخضار. ثمارها كبيرة الله، قلبية الشكل. قشورها الى الصفار التاري. لها جامد المادة، متوسط الصنف، ابيض اللون او احمر.

٢٢١١٩ - قِشَّة شَرِيمُولِيَا *

Anona cherimolla (S). Chárimoller, Chirimoyer (F). Chirimoya, Purple-apple (E). Chirimoya, Purpleapfel (D). Anona cherimolla (I).

لوع من القشطة وهو اجودها صفتًا، ثمرته صغيرة الله تملو نحو حصة امتار. اوراقها بيضية لضاء، زبده، جميلة الخضار. أزهارها محورية متدلية، بتلاتها مستطيلة تشكلل بيض الصفحة العليا الداخلية، خضر السفل الخارجية. ثمارها ردهاء اللون سمجها حسم البرتقال. لهاها حاجي المادة، غزير الحصاراة، حذب اللذاق، لذيذ العلم، فواح العرف المستحب.

٢٢١٢٠ - قِشَّة نَنْبِيَّة *

Anona palustris (S). Corossoler des marais, Corosol des marais (F). Alligator apple, Cork wood (E). Alligatorapfel, Wasserapfel (D). Anona di stagno (I). نوع من القشطة يجود في الاماكن الرطبة. ثماره صغيرة الله قلبية الشكل، حادبة الصنف، غبراء اليااب التزير الحصاراة المعتادة الحلاوة.

نظرًا لغتها التسبية. وهي صعبة اللذية العلم، يبيض اللون. ومنها تستخرج الزبدة بعد غرضها.

٢٢١١٢ - قِشَّة هِنْدِي Cavequi (F). هي البرساء الهندي، اطلها.

٢٢١١٣ - قِشَّة يَات Annonacées (F). هي القشطات فضيلة لياتية، اطلها.

٢٢١١٤ - قِشَّر Ebonage (F). هو قششر الحبوب لاسيا البزور.

٢٢١١٥ - قِشَّر، حِطَاء، قِرْف، قِلْف Ecorces (F). Barks (E). هو في النبات الجزء الخارجي الذي يلف الخشب من الجلود والسوق والاغصان والافئان.

٢٢١١٦ - قِشَّر Laëti (F). جيش اسماك ثورية لحمي لاس.

٢٢١١٧ - قِشَّر عَشْتَر Cascarille (F). هو الكروتن العشترى، اطله.

٢٢١١٨ - قِشَّرَاك Alles de sauterelles (F). Wings of the locust (E). جناحا الجرادة الريقان كانشاء الشفاف.

٢٢١١٩ - قِشَّرَاة Pellicule (F). Pellicle (E). غشاء الشيء، حلقه او مرضًا. ج قشر وقشور.

٢٢١٢٠ - قِشَّرِي Cortical نمت تعمرني يطلق كل ما له صلة بالقشور او يشبهها.

٢٢١٢١ - قِشَّرِيَات Crustacea (S). Crustacés (F). Crustacea (E). صف حيوانات منفصلة مائية عديدة الرتب والصفات والاجناس، التي تنضم الي طائفتين: حشريات الصدف وليئات الصدف.

٢٢١٢٢ - قِشَّرِيَات دُنْيَا

Crustacés inférieurs (F). Inferior Crustacea (E). طائفة من القشريات كانت تدعى في التصنيف السابق «حشريات الصدف».

٢٢١٢٣ - قِشَّرِيَات عَلْيَا

Crustacés supérieurs (F). Superior crustacea (E). طائفة من القشريات كانت تدعى في التصنيف السابق «ليات الصدف».

٢٢١٢٤ - قِشَّة Crème (F). Cream (E). هي القشدة، المادة السننية في الحليب.

٢٢١٢٥ - قِشَّة * - قِشَّة Anona (S). Annona, Anone (F).

جيش نباتات يوية وزراعية من فصيلة القشطات. انواعها نحو ٥٠ جميعها اثمار وثمرات وجينات. اوراقها متعاقبة، مسطحة، بيضية او اهلبيدية. نصلها جامد الصفحة، بارز العروق. أزهارها فردية محورية او راجعية تاجية. ثمارها كوزية لحمية || معظم انواعها البرية طيب. اوراقها

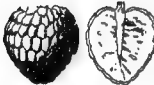

نشطة سهبية



نشطة شاككة



نشطة شبكية



نشطة شريموليا

تركب جلود وسوق النجيليات اخصها الشعر والثوفان والنخن والأذرة .

٢٢١٢١ - فُشْطِيَّات ، قَشْدِيَّات

Anonaceae (S), Annonacées, Anonacées (F), Annonaceae (E).

٢٢١٢٧ - فُشْحَبَان أَرْبَع ^٥
Dascillus pubescens (S), *Dascille pubescent* (F), *Dascillus pubescens* (E).

حشرة واشمة غامضة من فصيلة الفُشْحَبَانِيَّات روثية غمدفات الاجنحة . تألف الموائل القريبة من الماء . خنافسها تبيض حل ازهار الصبوانيات . يرقاتها تركب جلود الثوفان التي تنمو في الاراضي الرطبة || جسمها صغير القد يطول من ١٥ الى ١٢ سم . ثوبها الى اليرقة الخطئية المواج . رأسها صغير الحجم . فكاهها ضليمان . عيناها صغيرتان زباناها خيطيان ، مستطيلان . ظهورها مستدير الطرف الاصح ، بين التصديب الغندي القاطب . ارساغها خماسية المقل || لها جليل واحد في الحول . تظهر الحشرة الجملانة في الاقاليم ابار وتميش حتى اواخر تموز . تسرح في النهار تمشاه يده ظهورها بنحو ستة اسابيع . تمتع المكن تحت الجملانة والمبل وبين اشطاه الاشباب الحولية || اليرقة عند بلوغها الاذراك الجسودي تطول من ١٦ الى ١٩ سم . جسمها مردي الشكل ، سداسي الرواسب القصيرة ، اغبر اللون اصفر المواج ، اسمر الرأس ، ضليح التأثير الفكية || طور الاكمال الذي يستمر نحو ٣٥ يوماً ينفض في التربة تحت الجملانة او تحت ارومات النباتات الشبية .



تشمام ارشش

٢٢١٢٢ - فُشْحَام ، قَشْحَبَان

Gyps
 جنس طير من الكواكس وفصيلة النسريات . انواعه ثلاثة جميعها كبيرة القد . رؤسها مستطيلة غفيرة . محاسرها صلح . صيبتها سود المقل ، صفراء الاحداق . مناسرها قصيرة ، خيلطة ، منتفخة الجهر . اعناقها مستطيلة غفيرة . سواقلها كبيرة شاذفة . اذنانها قصيرة || والفشحام شرس الاخلاق قوي الشكوك يسرور يطير على جميع انواع النسور التي تباه وتخشاه . طيرانه معتدل الفوط يفرق سرعته سرعة جميع النسور لكنه لا يجاري المتفان . يألف الحياة الجماعية ، سره يمد من ١٥ الى ٥٠ قوته الجيئ . مأواه الجبال الانائية .



تشمام اكلف

٢٢١٢٣ - فُشْحَام أَرْبَع ^٥ ، قَسِنَة

Gyps rupellii (S), *Gyps de Ruppell*, *Vautour-épervier* (F).

طائر من الفشحام طوله نحو ١٥٠ سم . يسلطه نحو ٣٧٥ سم . ثوبه الى السمرة الزاهية . عنقه اصهب ، طوق جزينيو طويل الزغب اغبر اللون ، ظهره ويطه واطن سقلبه ونضديه الى السمره . ظاهر سقلبه الى الرقعة الموشة يعلوها تجذع ابيض منقرض || موطنه البلاد الاقريقية . يطن وكروه في اوتاب الصغور الفسحة . الاثني تبيض زينة واحدة تخضبها بتلوابة الذكر نحو خمسة اسابيع سره يمد من ٤٥ الى ٥٠ .

٢٢١٢٨ - فُشْحَبَانِيَّات ^٥

Dascillidae (S), *Dascillidae* (E).
 فصيلة حشرات من غمديات الاجنح استجمها واتواعها عديدة جميعها ست عوارات . اعطائها العالم جميعها ثارية خاضعة . اجسامها مستطيلة الشكل ، متوسطة القد او صغيرة .

٢٢١٢٩ - قَشْر ^٥

Concombre serpent (F).
 هو الفقا ، اطلبه .

٢٢١٢٤ - فُشْحَام اَكْلَف ^٥ ، عَقَق

Gyps fulvus (S), *Gyps fave*, *Vautour fave*, *Griffon* (F), *Griffon-vulture* (E).

طائر من الفشحام طوله نحو ١٢٥ سم . يسلطه نحو ٢٧٥ سم . ثوبه الى الكلفة الغبراء ترهه في الظهر وتبقي في البطن . سقلبه واقل كبير تترفعه خطوط بيض || اعطائه نسبة الارباء تمتد من الهند الى اوروبا والريقية الشمالية والشرقية || يطن وكروه في صنوع الصغور الشائعة المرشحة . الاثني تبيض زينة واحدة تخضبها بتلوابة الذكر نحو خمسة اسابيع سره يمد من ٣٥ الى ٥٠ وهو من الطيور القواطع .



تشمام حندي

٢٢١٣٠ - قَشْرُوش ^٥ ، حَسَّاس المَتْرَسَط ^٥

Atherina hepsetus (S), *Athérine de la Méditerranée*, *Saucet* (F), *Silvirède*, *Sand smelt* (E).

سمكة بحرية يبيض من فصيلة الحسَّاسِيَّات شاككات اوزانها اعطائها معظم اقاليم البحر الابيض المتوسط وبعض مناطق المحيط الاطلسي . تعتبر من اسماك التفاح . مسرعاها الجهاد والطويط || جسمها شبه وشي الشكل يطول من ١٠ الى ١٥ سم . ثوبها الى الشبيه يعلوها في جانبتها تمشيع ازرق ومواج فضي يسمر في الظهر ويغير ويبيض في البطن || رأسها معتدل الحجم ، يرمي الشكل . فكها السفلي يتقدم العلوي بعض الشيء . عيناها كبيرتان ، مستديرتان ، جاحضتان . زعانفها نظامية الترتيب . زعنفتها الذيلية فارقة || لحمها جيد الصنف ، مغروب فيه .

٢٢١٢٥ - فُشْحَام حَنْدِي ^٥ ، هَوْرَب

Gyps indicus (S), *Gyps des Indes* (F).

طائر من الفشحام طوله نحو ١١٥ سم . يسلطه نحو ٢٥٥ سم . ثوبه الى السمره القاتمة . عنقه اصهب . سقلبه جملدان بالحظي ويطولها خط ابيض منقرض . ذليه تجذع بالابيض . موطنه جبال الهند وجوارها . انشاء تبيض زينة واحدة سره يمد نحو ٢٥ .



تشمبان

٢٢١٣١ - قَشْلَب ^٥

Cladanthus (S), *Cladantha* (F).
 جنس نباتات عشبية سولية من فصيلة المركبات الانبوية الزهر . سوقها فراء تطول من ٣٥ الى ٩٥ سم . فروعها متعاقبة فرقة . اوراقها مفردة خلية التصل حل وصفتيه . ازهارها رؤسية . عطرية العرف ، صفر الطياب والقيسنت والثانية الصف || اشهر انواعه قلب الجزائر .

٢٢١٢٦ - فُشْحَبَان ^٥

Dascillus (S), *Dascille* (F).

جنس حشرات من فصيلة الفُشْحَبَانِيَّات انواعه ١٢ اجسامها اهليبية الشكل مفلطحة ، قرونها الاستشعارية شبيهة ، مسلطة ، مركبة من ١١ فصلة . سفارها ضيقة . بطونها خماسية الاقسام . اوتابها سوية الالوان يكثر فيها الالوان الرمادي . اتحادها مخددة خلية || عنقها غرقانة ويرقاته



تشرش

٢٢١٣٢ - قَصَبُ الْجَزِيرَةِ ، أَلْحُوَانُ الْجَزِيرَةِ

Cladanthus arabicus, Anchemis arabica, A. proleira (S). Cladanthus d'Arabie (F).

نوع من القصب الحلبي يملو نحو ٧٠ سم. ساقه كثيرة الفروع المتعاقبة الفرقة . أوراقه لسة الترييض . خلية النصل . أزهاره عديدة ، صفراء اللون ، فواصة العرف . أزهاره يستمر من حزيران إلى أيلول .

٢٢١٣٣ - قَصَبُ

Lit d'un ruisseau (F). Brook bed, Stream bed (E).

القصب مجرى النهر ونسجم من قال سيله .

٢٢١٣٤ - قَصَبُ الْجَزِيرَةِ

Chlorée andive (F). واحدة القشيز ، بقلة مشهورة تعرف بالهندب ، اطليه .

٢٢١٣٥ - قَصَبُ

في التونة ، اطليا .

٢٢١٣٦ - قَصَبُ

Légume sec (F). Dried vegetable (E).

القصب ج تُتْمَج هي البقول الناضفة . القصب منها كالباميا او الهبي كالفول والعدس والحمص والفاصوليا .

٢٢١٣٧ - قَصَبُ ، قَصَبُ

هو في الطير عظم مقدم الصدر الذي يرتكز عليه هيكل القصب الجري .

٢٢١٣٨ - قَصَبُ

هي سعة القصب اي الاجزاء .

٢٢١٣٩ - قَصَبُ

Tubicoles (F). Tube-worm (E).

اسم يطلق على الحفريات اللازمة لحلات اقابتها والتي تعيش ضمن قصبات كلسية اللامدة او ريلية او شقائق .

٢٢١٤٠ - قَصَبُ الْأَعْيَادِ

Brachelytron (E).

اسم يطلق على كل حشرة من غشيات الجناح الاحمدا لتلحف جزءاً من بطونها لقط .

٢٢١٤١ - قَصَبُ الْأَنْسِيَةِ

Brévilingues (F). Brevilingual (E).

رؤية من العظائيات اجناسها وأزهارها عديدة تجتمع في فصليتين المستقروريات والصفريات . دويباتها تتميز بقصر السنبا وصغر قوتلها وقرب شعبها من المياه .

٢٢١٤٢ - قَصَبُ الدَّيْلِ

Brachyours (F). Brachyurous (E).

رؤية من القشريات المشاريات الارجل ، أشهر اجناسها السرطان .

٢٢١٤٣ - قَصَبُ السَّوَالِطِ

Brachyptères (F). Brachyptera (E).

رؤية من الطير تتميز بقصر سواقطها مما يجعلها عاجزة عن الطيران ولذا فيضع طيورها مائة قوتلها الاسماك . أشهرها الطريق والطرسوخ والنطاس والنطاس ...

٢٢١٤٤ - قَصَبُ الْقُرُونِ

Brachycères (F).

اطلب قصبرات القرون .

٢٢١٤٥ - قَصَبُ ، قَصَبُ

هو الفصاة الشجيرة ، اطليا . الواحدة قصاصة وهو نبات مثثري تجمره النمل فيقال لساها حبل قصاب .

٢٢١٤٦ - قَصَبَاةُ

Epinastie (F). Epinasty (E). حالة كل عضو نباتي ينمو الجزء الباطني منه على حساب الجزء الظاهري كالورقة المقمرة الصفحة العليا المتعددة النصل .

٢٢١٤٧ - قَصَبَاةُ

Conioctye (S). جنس تطور مجهرية من الرطوبات وفضيلة الحشرات . يتميز بنكته القفسوية التي تملو الرضفة . تكاثره مستطيلة يوضها قرصي الشكل ثلاثي الخلية . تكاثره غبيلية مفضلية تشابه التكاثرات || له نوع واحد ملا يعض قصاصة الكرومة .

٢٢١٤٨ - قَصَبَاةُ الْكُرْمَةِ

Conioctye pallida, Pilacre pallida, Rosleria hypogea, Conioctye nives (S).

فطر مجهري يصيب جلود الكرومة وقد يصيب عرفاً وفي ظروف بيئية خاصة جلود الاجسام والطحل والذرات والخروج والورد والقشيب والملث || ظهوره الحلبي على الكرومة في اضوائها المرئية ، يجمن شامل يتيه ووف في النمو وتجمع في الاوراق . وهو في الجلود عن خلل تاشف اسهب اللون يلحف المرادة فيسبب تزيدها وتفسج طريدها المكاثية || لم يكلف حتى الآن لان فوضه وانتشاره متوسطا بعدة عوامل يذية منها الطرودة المرضية ، وعدم الكونية ، وتركيب التربة وقصاسمها .. لذلك فالاعمال الحرثية والعناية بالربة هي ائجع علاج له .

٢٢١٤٩ - قَصَبَاةُ

Aphélie (F). Aphelion (E). القصاية البعد الاقصى لسيارة عن الشمس . الكرة الارضية تكون في قصابتها في اول شهر تموز من كل عام .

٢٢١٥٠ - قَصَبُ ، تَرْبِيعُ ، قَصَبُ

Equarrissage (F). Squaring (E).

هو قطع الشجرة وتقسيمه وترتيبه كالجوارق وبتلوع الاشجار الخ .

٢٢١٥١ - قَصَبُ ، بُوَصُ

Arundo phragmites (S). Roseau, R. commun, R. à balais (F). Common reed, Ditch reed (E). Deckrohr, Teichrohr (D). Canne, C. a spazzola, Spazzole (I). ويهي غاب وقصب المكائن . نبات كمجوري من فصيلة النجيليات ، ساقه قصبية ، جامدة ، متناهية الصلابة الجوفاء . أوراقه عسقية كبيرة اللد مملدة متناقلة . أزهاره مجسومة عنقود عامة ترتكز على شراخ واسع . يكثر في المنائق وعلى ضفاف الماء . يشمل للجوازق ونباتات صناعي السلال والمكائن .

٢٢١٥٢ - قَصَبُ الدَّرْبِيرَةِ

هو حرد الوج ، اطليه .

٢٢١٥٣ - قَصَبُ الرِّمَالِ

Arundo arenaria (S). Arunde, Gourbat (F). Cane, Reed grass (E). Pfahrohr, Rohr (D). Cannuccia marina (I).

نبات كمجوري قصبي من فصيلة النجيليات . اطلاه البلاد الحارة والمنتحلة . يكثر ويژهه في الرمال الرطبة وفي المنائق . سوه تستعمل في عدة صناعات زراعية اعضها البيوتائر .



قَصَاةُ الْكُرْمَةِ



قَصَبُ



قَصَبُ الرِّمَالِ

٢٢١٥٤ - قَصَب الرَّمَل * ، غُرَّار

Calamagrostis (S). Calamagrostis (F). Small reed, Sea sand-reed (E). Schill, Rohrgras (D). Calamagrostis (I).

جس نباتات كمربودة قصبية من فصيلة النجيليات .
انموه نحو ٨٠ سم أطولها البلاد الحارة والممتلئة . ترضب في
الاراضي الرملية ولا تنشى المناطق البحرية . بعضها يستعمل
في تثبيت رمال الكثبان القاسية لانه لا ينشئ الطش .

قصب بوربون ، قصب اوتاھي

Canne de Bourbon, C. d'Otahtiti (F).
ساقه كبيرة مستطيلة غضراء اللون غزيرة العصارة السكرية .
والقصب يوجد في جميع الارابة المرورية الثانية بالمواد العنوية
والناصر الغذائية شرط ان لا تغتفر الى الكلس وان لا
تكون كثيرة الانساج || اما كمية السكر الممكن
استخراجها من عود القصب فتراوح من ١٠ الى ١٥ ٪
من وزن العود .

٢٢١٥٦ - قَصَب النِيبَل
Roussu canne (F).
هو القصب الربوي ، اطله .

٢٢١٥٧ - قَصَب بَلْكَدِي
Canne de Provence (F).
هو القصب الربوي ، اطله .

٢٢١٥٨ - قَصَب دَرَاكُو
Jonc de l'Inde (F).
هو اسل الهند ، اطله .

٢٢١٥٩ - قَصَب ذَهَبِي
Lysimaque commune (F).
هو السرايبية ، اطلهبا .

٢٢١٦٠ - قَصَب رُوْمِي * ، قَصَب بَلْكَدِي ، قَصَب
النِيبَل
Arundo donax (S).

Canne, Canne de Provence, Roussu canne (F). Giant
reed-cane (E). Echtenpflrohr Grosses-schiff (D).
Canna comune, Canna di giardino (I).

نوع من القصب الكبير المستطيل يكثر وبيوده في المناطق
المعتدلة وبارخارة وفي الاماكن الرطبة انحصا شغاف الانجر
حيث يظل ويوجد تماما || يستعمل كاشجار القصب .

٢٢١٦١ - قَصَب قَارِسِي * ، بُوْض قَارِسِي
Arundo isica (S). Canne de Perse (F). Persian cane
(E). Persiansche Pflrohr (D). Canna di Persia (I).

نوع من القصب الكبير القند . يكثر في المناطق وعل
شغاف الانجر والجداول الرطبة || يستعمل في مختلف
الصناعات القصبية .

٢٢١٦٢ - قَصَب هَرَّ * هو السوروبيا ، اطلهبا .
Bronches (F). Bronchia (E).

هي مجموعة الشعب الرئيسية والثانوية التي تزين الاتصال
بين الحويصلات الرئوية والرغامى فتضخ الجبال لتسهيل
الحواء وتروجه .

٢٢١٦٤ - قَصَبِيَّة
Bronche (F). Bronchi (E).

اسم تعريفي يطلق عل جزء من الجهاز الانبوبي التنفسي
الذي يوصل الرغامى اي قصبه اثرئة بالحويصلات الرئوية .

٢٢١٦٥ - قَصَبِيَّة
Paspale (F).

هي ابو يبيض ، اطله .

٢٢١٦٦ - قَصَبِيَّة
Roussu (F). Reed (E).

راسدة القصب .

٢٢١٦٧ - قَصَبِيَّة ، قَلَم
Chaume (F). Thatch (E).

ساق النجيليات كالحنطة والشيعر والشوفان والذرة وغيرها .
وهي مجوفة مركبة من عدة سلاحيات وهدق ينشأ عليها النصف
اي الورق .

٢٢١٦٨ - قَصَبَة الأَنْف
Chanfrein (F).
جزء من رأس الدابة يتحد من بين عينها اي منخرها .

٢٢١٥٥ - قَصَب السُّكَّر * ، مَصَّان ، بَرَسُوم

Saccharum officinarum (S). Canne à sucre, Cannamelle (F). Common sugar cane (E). Zuckerrohr (D). Canna da zucchero, Cannamelo (I).

نبات زراعي من فصيلة النجيليات مهدد البلاد الاسيوية
الحارة ونسبا انتقل ونقش في ثلاثة اقطار العالم الباقية لانه
كان حتى عام ١٨٠٠ النبات الوحيد الذي تستعمل حصارته
في صناعة السكر . اما الاقاليم الصالحة لزراعته فهي مهدتيا
اقاليم البرتغال الي لا يقل متوسط حرارتها الرطبل من ٢٢°م
والتى لا ينخفض متوسط حرارتها الدنيا عن ١٥°م .

ساقه منتصبه معقولة تعلو من ٢٠٠ الى ٤٠٠ سم .
سلامياتها تعلو من ١٠ الى ٣٠ سم . وقطرها يراوح
من ٣ الى ٨ سم . لونها الخارجية خشبية التركيب جامدة
تتلفها مادة شمعية يغباه اللون . اما الالياف الداخلية
فامنتوية التسنج غزيرة العصارة السكرية . اوراقه متطاقة ،
عسقية الشكل ، حافسة . فصلها يطول من ١٠٠ الى
٢٠٠ سم . وهو جامد الصلابة سنن الحافسة . ازهاره عشويدي
التجميع ، هامى الازتكاز . ازهاره صغيرة الحجم ، فضية
اللون ، ثنائية و متعاقبة ، كثيفة الازبل للمستطيل || ثماره
برئ تحيل دقيق || ضررب القصب الزراعي عديدة اشهرها
وامعها ما يلي :

قصب ازرق ، قصب جماليك
Canne bleue, C. Jamaïque (F).

ضررب سرورتي قوي المنامة يتحمل الطش وهو متوسط
القند والانتاج السكري .

قصب اسود
Canne noire (F).

ساقه صلبة جوية اللون سمره الالواح متوسطه العصارة
السكرية . تكثر زراعته في ملقا وجزيرة موريس .

قصب اصفر ، قصب صيني
Canne chinoise, C. de Pansag (F).

متوسط القند ، اصفر اللون ، اخضر الملوخج ، كثيف
المادة القصبية غزير العصارة السكرية تكثر زراعته في
الصين وفورموزا وجزر الملايخ .

قصب الصين
Canne de Chine (F).

صغير القند ، حنطلي اللون ، اصفر الملوخج متوسط العصارة
السكرية لكنه سرورتي وقوي المناعة ضد الاوصام الفطرية .
تكثر زراعته في الصين واهنت والهند الصينية .

قصب الكوششين
Canne de Cochinchine (F).

ساقه خفيفة غضراء اللون متوسطه العصارة السكرية .

قصب الهند
Canne guinghan (F).

كبير القند يطول نحو ٤ امار . ينمك التربة ويسترب
حاضرها الغذائية . ساقه غزيرة المادة السكرية ، صفراء
اللون مجلمة بالنفسي .

قصب بتافيا
Canne de Batavia (F).

اصرامه مدينة سرتوها كبيرة القند ، مجلمة بالالوان
المباينة والفاضة ، غزيرة العصارة السكرية .



قصب الربل



قصب السكر



قصب روبي

٦٠ سم. اوراته احليبية ثلثية القامة نصلها سخن
الملس اذنب البشرة. ازهاره وريدة اللون زرق المروج .
ثمارة تقاسية الشكل حقية التركيب .

Frangible (F). **قَصِيْب** - ٢٢١٨١

Frangible, Breakable (E).
تمت تعريفه يطلق على ما كان سهل الانكسار او
الانحلال .

٢٢١٨٢ - **قَصَب** هو الياض ، اطليا .

Briza (F). **قَصَبَة** - ٢٢١٨٣
هي البريزة ، اطليا .

Conceptacle (F). **قَصَمَة** - ٢٢١٨٤
سحق يضمن اعضاء التناسل في بعض اجناس الفطور .
ج قسم .

Osteoclaste (F). **قَصِيْل** - ٢٢١٨٥
Osteochary (E).
ويمن بسبب النظر في الحيوانات اخصها الحموية فحشى ويسهل
انصاعها وكسرها .

Cirsium (S). **قُصْرَان** * - ٢٢١٨٦

Cirse (F). Horse-thistle (E).
جنس نباتات شائكة ميلولة برية من فصيلة المركبات .
انواعه عديدة منها الحولية والحرولة والمعروة . سوقها اسطوانية
تعلم من ٥٠ الى ٣٠٠ سم. اوراتها ساعدة شائكة .
ورئيسياتها كبيرة اللقد . ازهارها انبوية . قناباتها مهدبة
الاطراف . بزورها مغلطة مستطيلة || اعرف انواعه
واشهرها ما يتبع :

Cirsium afrum (S). **قصوران افريقي**
Cirse d'Afrique (F).

C. arvense (S). **قصوران الحقل** (F). Cirse des champs (F).

C. oleraceum (S). **قصوران المتالع** (F). Cirse potager (F).

C. lanceolatum (S). **قصوران سنائي** (F). Cirse lanceolé (F).

C. ferox (S). **قصوران شكس** (F). Cirse féroce (F).

C. spinosissimum (S). **قصوران كبير الشوك** (F). Cirse très épineux (F).

C. libanotifum (S). **قصوران لبثاني** (F). Cirse du Liban (F).

C. eriophorum (S). **قصوران مصوف** (F). Cirse laineux (F).

٢٢١٨٧ - **قُصْرَانُ الْجِيَالِ** هو السلاج ، اطليه .

٢٢١٨٨ - **قُصُوص** *

Textor (S). **قُصُوص** * - ٢٢١٨٨

Alecto (F). Textor (E).

جنس طير من فصيلة التنتويات . انواعه الحرولة قليلة
العدد موطنها بعض مناطق افريقية الوسط والجنوبية .
تألف المراهج والاحراج المبصرة الانهار . ملجئها الحياتي
جامي افواجها قليلة العدد || اجسامها متوسطة لتعلم
من ٢٢ الى ٢٦ سم. مناقبها كبيرة عخرطية الشكل .
اجنحتها مستطيلة . اذناها مغلطة الاطراف او مستديرة ||
توتيا الحشرات والديدان وبعض البزور البرية || اعرف
انواعه واشهرها قصوص احمر المنقاد .

٢٢١٨٩ - **قُصُوصُ أَحْمَرُ الْمُنْقَادِ** *

Textor erythrorhynchus (S).

Alecto à bec rouge (F).

طائر من القصوص . موطنه من افريقية الجنوبية الى

٢٢١٩٠ - **قَصَبَةُ الرَّيَّةِ ، وَهَامِي**

Trachée-artère (F). Trachea, Windpipe (E).

النضو في الجسم الذي يوصل الحنجرة بشعبي القصبة .
وهي التي يمر منها الهواء الى الرئة ان داخلها او خارجيا .

Tubiforma (F). **قَصَبِي** - ٢٢١٧٠

Tubiform, Tubular (E).
ما كان شكله كالقصبة او الايوب .

Trachées (F). Tracheas (E). **قَصَبِيَّات** - ٢٢١٧١

هي المصفليات التي تتحلل بمجهر تنفسي انبوي يقابله جهاز
تنفسي شعبي .

Petiole cantsaurée (F). **قَصَبُ الْحَيَّةِ** - ٢٢١٧٢

هي مرارة الحشش ، اطليا .

Ronce (F). **قَصْد** - ٢٢١٧٣

القصد المروج . وقصد المروج فروعه انامية .

Etain (F). Tin (E). **قَصْدِير** - ٢٢١٧٤

معدن معروف منذ زمن الفينيقيين الذين نقلوه الى مصر
قبل عهد موسى . لونه الى البياض الفضي الازرق المروج .
يصهر في ٢٢٨ °مغ ويغلي في ١٢٠٠ °مغ. رمزه (Sn-).
وزنه الذاتي ١١٨,٧ ثقله النوعي ٧,٢٩ واصلته
الكهربائية في ٢١ / ٢٢ مغ. تبلغ ١١,٥٤ || وهو اطرى
من الزنك واشد صلابة من الرصاص كما انه لا يتأثر
بالخوائص النباتية والاصماغ الضوية || يوجد في الطبيعة
على هيئة اكسيد القصدير . قصدير وت Cassitérite
Oxyde d'étain .

Base du cou (F). **قَصِيرَة ، دَسِيْع** - ٢٢١٧٥

قاعدة العنق او ممرز العنق في الكاهل .

Gammule (F). **قَصْرَة** - ٢٢١٧٦

هي البادية ، اطليا .

Cerastes cornutus (S). **قُصْرَى** - ٢٢١٧٧

القصرى والقصرى نوع من القزراء صغيرة القد حبيبة
تندس في الرمال .

٢٢١٧٨ - **قَصْمَةُ الْمَاءِ ، صَرْةُ الْبَحْرَةِ هَيْرُوكِيُول**

Hydrocotyle (S). Hydrocotyle, Ecuelle d'eau (F).
Marsh pennywort, Sheep-bane, White-rot (E).
Nabel Necke, Wassernabel (D). Idrocotile, Scodella
d'aquas (I).

جنس نباتات عشبية برية مائية من فصيلة الهجيبات كثر
في المنام وفي المواتع المستديرة الرطاب . انواعها عديدة.
سوقها ماذة . اوراتها ثنائية الالتشاب ، مستطيلة الزناد،
دقيقة التنصل المستدير المادم الانقسام . ازهارها صغيرة
خاصية التلات .

٢٢١٧٩ - **قُصْبُلٌ ، قُصْبِلٌ** - ٢٢١٧٩

Scorpion هو القرب . وقيل ولدعا .

٢٢١٨٠ - **قَصْمِيْن** *

Salvia pommifera (S). **قَصْمِيْن** * - ٢٢١٨٠

Sauge pommifère (F). Sage apple (E). Salbeispfel (D).

Salvia baccifera, S. Spiffa (I).

نوع من القوسية . يقال ان منافه الصمعية عديدة . يكثر
في الاراضي البرية المنحسة . ساقه فراءه تعلم من ٣٠ الى



قصبة الماء



تصمين



قصوران

٢٢٢٠١ - قُصْبِيَّةٌ نبت ينبت في اصول الكفاة (أ. م).

Pygidium

٢٢٢٠٢ - قُصْبِيَّةٌ

هي آخر مفصل بطي من جسم الحشرة .

٢٢٢٠٣ - قُصْبِيَّةٌ ، لُقْبِيَّةٌ ، مِثْحَارٌ (F. Tardif

Tardy, Late (E).

هو ما كان يطير النور او ما طاك زن نموه ان في الحيوان ام في النبات . م. قصبية .

Epinaste (F).

٢٢٢٠٤ - قُصْبِيَّةٌ

نمت تعريفها يطلق على كل نبات او جزء منه اصابعه القضاة .

Biscutella (S).

٢٢٢٠٥ - قُصْبِيَّةٌ

Biscutella (F). Biscutella (E).

جنس نباتات عشبية حولية من فصيلة الصليبيات . انواعها المعروفة قليلة العدد . منها ما ينبت في بعض مناطق حوض البحر الابيض المتوسط || بعضها فرعاء منتصب . اوراقها متعاقبة . نصلها ملطية ، مقلوبة ، مستطيلة النصال ، مسننة الحتار . ازهارها طرفي . ازهارها صفراء اللون . ثمارها قصبية الشكل .

احرف انواعها واشهرها :

٢٢٢٠٦ - قُصْبِيَّةُ الْعَمُودِ ، قُصْبِيَّةُ جَبَلِ طَارِقِ

Biscutella columae (S).

Biscutelle de Gibraltar (F).

اوراقها الجذعية ملطية الشكل ، مستطيلة النصال ، متعادلة التسنين . اما الساقية والفرعية فرعجة الشكل متقاربة الاسنان . تنويرها ربيعي .

٢٢٢٠٧ - قُصْبِيَّةُ حَقِيقِيَّةٌ

Biscutella genuina (S). Biscutella vraie (F).

منها بعض المناطق الجافة من لبنان وسوريه . اوراقها الجذعية متراكبة ، اما الساقية والفرعية لقليلة العدد متعادلة التسنين . تنويرها ربيعي .

٢٢٢٠٨ - قُصْبِيَّةُ مَسْنَنَةٌ

Biscutella dentata (S). Biscutelle dentée (F).

منها بعض المناطق الجبلية . تتميز بكثرة عدد اوراقها الساقية والفرعية ويكثر استنابها الحادة الشائكة . تنويرها ربيعي .

Patella (S).

٢٢٢٠٩ - قُصْبِيَّةٌ

Patella (F). Patella (E).

جنس حيوانات بحرية من الرخويات مهديات الارجل اسميات الحياض الجذبية وفصيلة القصبليات . انواعها المعروفة عديدة منتشرة في معظم بحار العالم . تعيش على الصخور المنورة || اصداؤها جلوية او صاجية او مظلية او اهليلجية . جميعها وسيدة المصارع ، مألوفة للشاة الداخل القلاوي المادة ، غددة الشاة الخارجي المتين الالوان ، مسنة الحتار || اجسامها متباينة الاحجام التي تراوح من ٣ الى ١٠ سم . اردتها روية فضفاضة . رؤوسها صلبة ثنائية التواس الميوقة القواعد الخارجية . غياضها صميوات مساوية الترتيب تطلق الجسم تحت الدراه || جميع انواعها مأكولة مستحبة الطعم .

الشرقية . يالفت المرابي وضاف بحاري الماء حيث تكثر طغان البقر الرستوي والقباه . ملجته الحيالي جماعي ، نوبه يد من ١٠ الى ٣٠ زوجاً || جسمه مستدل القذ يطول نحو ٢٥ سم . ثوبه الى السواد القسيمي . قوامه جناحه بيض المعاطد الخارجية . متفاده مرجاني اللون . حدة عينه كستية . رساه الى السرعة المتلوية || قوته الخشرات والديدان والبلودر ويلتقط القراد والطلع من على ظهور الثياح والابنار || يدشن حبه في السند المشوك . حبه شارق الرعابة والكبر ، قطره نحو ١٢٠ سم . شكله كالصالح يملو طوي يرتفع نحو ١٥ سم . الاثنى تسع من ٥ الى ٧ بياض تحفظها محاولة الذكر نحو ١٣ يوماً .

٢٢١٩٠ - قُصُوعٌ ، إِذْبَاسٌ

Lovée (F).

Gathering (E).

عروج الزرع من الارض او ظهور وبادر البرودر على سطح التربة .

٢٢١٩١ - قُصْبِيَّةٌ

Phragmites (S). Phragmite, Canne à balais (F). Reed (E).

نبات مجسودي معمر من فصيلة النجيليات . ساقه قصبية ، متباينة السلاسيات والكماير ، تطول نحو ٣ امتار . اوراقه عريضة ، حاشية ، صفيقة النصل الجامد ، المسنن الحافة ، البحري اللون || ازهاره عامي الاوتكاز ، يشكل مجموعة من السنايل المتباينة . ازهاره بنفسجية اللون || منه جميع الاستماع المتعددة الحرارة من العالم القديم . يكثر وجوده في المراتق الرطبة وعل ضفاف بحاري الماء . ويدعى في معمر والسويدان «الحجبتة» .

٢٢١٩٢ - قُصْبِيَّةٌ

هي في بعض النباتات ثنوية الزهرة التي ترتكز حليها البتلات . ج. تصالب .

٢٢١٩٣ - قُصْبِيَّةُ الْجَذَعِ

Bréviscape (F).

Breviscape (E).

٢٢١٩٤ - قُصْبِيَّةُ الْجِنَاحِ

Brévipenne (F).

Brevipennate (E).

٢٢١٩٥ - قُصْبِيَّةُ الرُّسْعِ

Court-jointé (F).

Short-jointed (E).

من كان رسنه دون المعدل الوسط وهو من حبوب الخيل .

٢٢١٩٦ - قُصْبِيَّةُ الْعُمُرِ

Brachybota (F).

Brevipode (E).

٢٢١٩٧ - قُصْبِيَّةُ الْقَدَمِ

Brévirostre (F).

Brevirostrate (E).

٢٢١٩٨ - قُصْبِيَّةُ الْمُنْفَارِ

Brachycera (S).

Brachycères (F). Brachycera (E).

٢٢٢٠٠ - قُصْبِيَّةُ الْقَلَمِ

Brachystylé (F).

نمت تعريفها يطلق على كل زهرة صغيرة قلم السمة .



قُصْبِيَّةٌ



قُصْبِيَّةٌ



قُصْبِيَّةٌ



قصب أحجن للقناد

22217 - قَصَاب لِبْنَانِي (S). *Vinca libanotica* (S).

22218 - قَصَاب لِبْنَانِي (F). *Perverche libanaise* (F). *Lebanon Periwinkle* (E).

نوع من القصاب. عشبة طيبة معمرة. منبتها يمتد من السواحل اللبنانية حتى ارتفاع ٢٠٠٠ متر من سطح البحر. ساقها مسطحة لا مجازة. أوراقها متقابلة، حاذية، مسطحة الاثلاث، ناصلا شبه قلبية الشكل، جملة الخضار، جرداء البشيرة. ازهارها محورية الاثلاث، متفتحة، خماسية البتلات، ورقة اللون، وقد تكون بيضاء في بعض المواقع || ازهارها الخضراء والبليلة لا تخلو من المنافع الطبية اصعبها في السيلان وأنتفاع العظم. وقد تحوي بعض اللطمانيات الكثيرة النفع.

22219 - قَصَاب مُسْتَحَب (S). *Vinca herbacea* (S).

22220 - قَصَاب مُسْتَحَب (F). *Perverche herbacée* (F).

عشبة ربية معمرة تثدب وتذوي في الشتاء. ساقها مسطحة تطول من ٣٠ الى ٦٠ سم. أوراقها اهليلجية مهدبة الختار. ازهارها الازرق البنفسجية || ازهارها يشتر من ايار الى حزيران.

22221 - قَصَاب وَرْدِي (S). *Vinca rosea* (S).

22222 - قَصَاب وَرْدِي (F). *Parverche rose, P. de Madagascar* (F).

نوع من القصاب المسمر وقد يزرع كزينة في البلاد المعتدلة الحرارة. ساقه مستقيمة لينة تطول من ٣٠ الى ٤٠ سم. أوراقها اهليلجية مقنونة القاعدة. ازهاره عرسفة القد، وردية اللون || ازهارها يشتر من الربيع الى الخريف.

22223 - قَصَابِيَّة (F). *Volis* (F). *Lop and top* (E).

22224 - قَصَابِيَّة (S). *القاصبان والاقنان المنفصلة من الشجيرة.*

22225 - قَصَابِيَّة *، قَصَابِيَّة *، قَصَابِيَّة * (S). *Lutra* (S). *Loutre* (F). *Otter* (E).

جلس حيوانات لبونة من السرمويات وردية الرأس. انواعها ثمانية موطنها ضفاف وبحرف بعض الأنهار الاسيرة والاروية والارمكية. بنجها تازبة. قوتها الاسماك. اجسامها مستطيلة، ورؤوسها حريفة، قولتها قصيرة، حطب اصابعها متمينا هل الباسية. اذنانها طويلة. اولياها كثيفة الوبر القصير. الوانها الى الجوزة مواجها يختلف باختلاف الانواع.

22226 - قَصَابِيَّة *، قَصَابِيَّة *، قَصَابِيَّة * (F). *Etiollement* (F).

22227 - قَصَابِيَّة *، قَصَابِيَّة *، قَصَابِيَّة * (E). *Etiolation, Sickness* (E).

اضفرار النبات وتحوله من جراء فقدان الحبيب سبه التلل أو الطمر الى قلة النور أو ابتداءه.

22228 - قَصَابِيَّة *، قَصَابِيَّة *، قَصَابِيَّة * (S). *ثبت من الحنض وثيل هو الطهارة.*

22229 - قَصَابِيَّة *، قَصَابِيَّة *، قَصَابِيَّة * (F). *Judiciaire* (F). *Judiciary* (E).

كل ما هو مختص بالقضاء.

22230 - قَصَب (S). *Luzerne* (F).

هو القصة العليا.

22231 - قَصَب (S). *Recéper* (F).

قصب الكرم. قلع اصغاه ايام الربيع.

22232 - قَصَبِيَّة * (S). *Dendrochalcidon* (S).

22233 - قَصَبِيَّة * (F). *Dendrochalcidon* (F).

جنس طير من الجوامم شربيات المنائق وفضيلة السيلانيات.

انواعه المعروفة خمسة. اطالها تمتد من الهند الى جزر

22210 - قَصَبِيَّات * (S). *Patalidés* (S).

22211 - قَصَبِيَّات * (F). *Patalidés* (E).

فصيلة حيوانات بحرية من الرعويات مدهيات الازبل اصابعها اطالهاش الحظبية. اجناسها قليلة العدد اما انواعها كثيرة منتشرة في جميع بحار العالم. تموش على الصخور المنورة قرب الشواطئ || اعرف اجناسها واشهرها القصبية والشنكرية.

22212 - قَصَبِيَّات * (S). *زرع الشير يجر اعراض لثف اللواب.*

22213 - قَصَبِيَّات *، قَصَبِيَّات * (F). *Gravier pour béton* (F). *Gravel of concrete* (E).

حصى صخرة القند متساوية الحجم عادة المكسر تستعمل في الباطون.

22214 - قَصَابِ أَحَجْنِ الْمِنْدَاو *، أَوْرُقُ قَصَابِ (S). *Xiphorhynchus procurvus* (S).

22215 - قَصَابِ أَحَجْنِ الْمِنْدَاو *، أَوْرُقُ قَصَابِ (F). *Falcirostre à bec en sabre* (F).

نوع من القصاب. طائر من فصيلة الطرويات. موطنه بعض مناطق امريكا الجنوبية واصعبها الفرياني. يألف الاجراع الجبلية حيث يكثر الرقل والوقل || جسمه معتدل القد بطول نحو ٢٥ سم. بما فيه الشفاذ الذي يبلغ ٧ سم.

يتبين بمقاده المستطيل الاحجن كالحسام العربي وبذيله المستطيل المستدير الطرف. ثوبه متداخل الالوان. وداق ويطه الى السمر الزرنيحة المروج. زوره ابيض. رأسه وفتق وصدرة الى البياض الاصفر يطوه تقيض مستطيل امر. جناحاه وذنبه الى الجوزة. حدة عينه كسنتية اللون. منقاده وساقاه الى الثلثية السمره || طيرانه خفيف الخلة، قصير الشوط. قوته البهتان واسارع الخشرات يتلصقا بها كانت بوامسة منقاده المستطيل || يدن عنده في تجاريف الاجبار. الاثني تقع من بيضين الى ثلاث بيضات تحضنها بمنارة الذكر نحو ١٥ بيضا.

22216 - قَصَابِ، عَنَابِيَّة *، وَنَكَا (S). *Vinca* (S). *Parvenche* (F). *Periwinkle* (E). *Stingrin* (D). *Pervinca* (I).

22217 - قَصَابِ، عَنَابِيَّة *، وَنَكَا (F). *جلس نباتات عشبية وعشوية من فصيلة الدفليات. انواعه ١٢ مسطحة بري وبعضها زاهي ترابي. اوراقها متقابلة معتقة كاملة. ازهارها ابلية فردية طويلة الزناد قيمة الكأس خماسية البتلات، يكثر فيها اللون الازرق. اشهر انواعها ما يتبع:*

22218 - قَصَابِ كَبِير * (S). *Vinca minor* (S). *Pettee parvenche, Violette des serpents* (F).

22219 - قَصَابِ كَبِير * (F). *نوع من القصاب المسمر غروره حديدية. ساقها عشوية فرعاء تملو من ١٥ الى ٢٠ سم. اوراقها سنجة بالابيض او بالاصفر. ازهارها عادية او مكسبة منها الابيض والازرق والبنفسجي والوردي والاحمر || ازهارها يشتر من شباط الى حزيران.*

22220 - قَصَابِ كَبِير * (S). *Vinca major* (S).

22221 - قَصَابِ كَبِير * (F). *Grande parvenche, Violette des sorciers* (F).

22222 - قَصَابِ كَبِير * (S). *نوع من القصاب المسمر. ساقه عشوية فرعاء تملو من ٣٠ الى ٥٠ سم. اوراقه صخرة القند، نصلها سناتي الشكل، قلمي القاعدة، مسنج الصلصة او مطوق الختار بالاصفر. ازهاره كبيرة القد قطرها نحو ٥ سم. لوها الى الزرقه الجبلية || ازهارها يشتر من اذار الى حزيران.*



قصاب صير



قصاب كبير



قضاء

S. sempervirens (S). **قصب الذهب الدائم الخضار**
Verge d'or toujours vert (F).

S. latifolia (S). **قصب الذهب العريض الورق**
Verge d'or à larges feuilles (F).

S. graminifolia (S). **قصب الذهب العصني الورق**
Verge d'or à feuilles de graminées (F).

S. multiflora (S). **قصب الذهب الكبير الزهر**
Verge d'or multiflore (F).

S. canadensis (S). **قصب الذهب الكندي**
Verge d'or du Canada, Gerbe d'or (F).

S. serotina (S). **قصب الذهب المتظار**
Verge d'or tardive (F).

S. virga-aurea (S). **قصب الذهب المبدول**
Verge d'or commune (F).

S. nutans (S). **قصب الذهب المنحني**
Verge d'or penchée (F).

Bactériacées (F). **قصبيات**
Bacteriacées (E).

فصيلة من البكتيريات تتميز بشكلها الغفيسي . خلاياها اسطوانية مستقيمة تنقسم عمودياً وباتجاه واحد . اجناسها ثلاثة : البكتيريوم والبسيلوسم والثرؤائف . اما الاتواع فمديدة وهي مذكورة في مواضع التسلسلية .

Procès (F). Law-Suit (E). **قضية**
هي النزاع الذي يعرض على المحكمة .

Affaire en état (F). **قضية معدة للحكم**
هي القضية التي استوفيت فيها الكرافعات .

Chat (F). **قط**
هو السنور ، اطلبه .

Serval (F). **قط سير**
هو البجع ، اطلبه .

Gangas, Ptérocles (F). **قطا**
Pterocles, Sandgrouse (E).

جنس طير من فصيلة الجوزيات واسمه قطاة وقطاط . انواحه عديدة جميعها قريبة الشبه من الحمام تتميز باستطالة ردة ريشتين من اثنيهما تكنتان الذنب . وهي سريعة الطيران تطير مسافات شاسعة في طلب القوت والمساء . تألف الثياني ، قوتها الجيوب والبرور ونواهي بعض النباتات . تبيض اسراباً كبيرة . تثن في افضوس ترصمه بالقرص والبرور . اناتها تحضن اربع بيضات صغيرة القذ مرطلة في فصوص القطا بالهداية والغرب تصرب بها الخلل في ذلك . وين قول الشاعر :

« والناس اهدى في القبيح من القطا
واضل في الحسنى من الغربان »

وقيل في وصفها :

« اما القطاة فاني سرف انبتها
نمتاً يوافق معنى بعض ما فيها »

« سكاذ مخضوية في ريشها طرف
سود قوادها صهب غوانها »

اعرف انواحه واشهرها ما يتبع .

انواع وبعض الاقاليم الاثريوية || اجسامها صغيرة تطوي من ٢٥ الى ٢٢ سم . اجنتها ضيقة مستطيلة . اذنانها فاقرة . رطلها بالغة الطول . اذوابها الى السواد الاسفح يميلو مزاج اخضر او بنفسي . محاسرها غسطة بالابيض . صدورها وبطنها الى البياض الاخر || ملاحظتها الحيانية جماعية . تكمن عشاشها في قر الاجنار الباسقة . الاثي تحضن من بيضة الى بيشتين ثلاث مرات في الحول .

٢٢٢٢٨ - **قصبية** ، **سرح** ، **طربح**
Cadaba (S), Cadaba (F), Esel-wood (E), Eselbaum (D), Cadaba (I).

جنس نباتات معمرة من فصيلة الكبريات . انواحه قليلة . جميعها مجبريات وبيضيات سرحة او شائكة . اوراقها كاملة متعاقبة ، نصلها جامد النسيج ، بحري اللون . ازهارها فردية ، عمودية وتاجية . ثمارها قرنية اسطوانية ، لونها الى الخضار البصري ، لباها جامد المكسر غزير العصارة الحامزة المرة || يقال ان عصارتها تلم الجرح وتطرد الديدان المعوية .

٢٢٢٢٩ - **قصة**
نبت من الحنص ينبت في السهل . ج قصات .

Terrain peu caillouteux (F). **قصة**
Pebbley ground (E).
هي التربة القليلة الحصى . اما التربة الكثيرة الحصى فتسمى حصية .

Pépins de raisin sec (F). **قصى**
Raisins-stones (E).
هو زرع الزبيب اي العنب الجفيف .

Pénis (F). Penis (E). **قصب**
اسم شامل يطلق على ذكر كل حيوان .

Branche (F). Branch, Bough (E). **قصب**
كل نبت من الاضمان يقصب . ج قصب وقصبان .

Ente (F). **قصب التضميم**
Graft, Branch bearing a graft (E).

قصب او فصن حديق له من ريمة واسطة الى ثلاث زيمات وهو يصلح لتضميم وقد يستعمل لعملاً للشجرة .

٢٢٢٣٥ - **قصب الحتمل**
Courzon, Coursonne (F). Shoot cut down to three- or four eyes (E).
كل قصب يتمزق وله عليه من ثلاث الى اربع عيون ثمرة .

٢٢٢٣٦ - **قصب الذهب** ، **عصا الذهب**
Solidago (S), Solidago, Verge d'or (F), Golden-rod, G. wings (E), Goldruta (D), Solidago, Verga aurea (I).

جنس نباتات معمرة من فصيلة المركبات الشامية الزهر . انواحه نحو ٦٥ مظهرها عشبي وبعضها جبني . اوراقها متعاقبة رهيبة . ازهارها غسبية شمعية متعاقبة جملة الشكل صفراء اللون || اعرف انواحه واشهرها :

S. glabra (S). **قصب الذهب الامرد**
Verge d'or glabre (F).

S. bicolor (S). **قصب الذهب الثنائي اللون**
Verge d'or bilocore (F).

S. rigida (S). **قصب الذهب الجامد**
Verge d'or rigide (F).



قصة



قصب الذهب

٢٢٢٤٣ - قُطَاب ٥ Catapodium (S).
Catapode (F). Catapodium (E).

لبات عشبي برمي صخر من فصيلة النجيليات . يَأْتِ الرزبال البحرية . يكثر من النباتات الطولية في لبنان .

٢٢٢٤٤ - قُطَاة الرَّمَالِ ، دِيَمَلَم Pterocles arenarius (S). Ganga des sables (F).

أكبر المرازق القطا . طولها نحو ٣٥ سم . ثوبها إلى الصهبة الحمراء . يملو توشيح ربادي وأصفر . يهبطها عابث اللون . متفاديا يملو . موطنها شاسع الاطراف يمتد من رمال آسية إلى رمال افريقية .

٢٢٢٤٥ - قُطَاة شَرْقِيَّة ، جُوئِيَّة Pterocles orientalis (S). Ganga oriental (F).

طائر من القطا . طولها نحو ٣٠ سم . ثوبه إلى الصهبة الخنطية يملو توشيح أبيض أرقط . صدره إلى الجزء الباهتة ، يهبط إلى السورة ، متفاره وباطن جناحيه وقوادمه إلى السواد . موطنه فيان الشرق الأدنى .

٢٢٢٤٦ - قُطَاة كَهْمَرَاوِيَّة ، عَطَاط Pterocles exustus (S). Ganga brulé (F).

طائر من القطا متوسط القد طولها نحو ٣٠ سم . ثوبه إلى الصهبة الخنطية تملو رشفة إلى الجزء الفاتحة الزامية . صدره وبعده إلى الصفرة الموشحة بالاسمر || سره متوسط المدد . موطنه الصحاري .

٢٢٢٤٧ - قُطَاة كُدْرِيَّة ، كُدْرِيَّة Pterocles tichata (S). Ganga cata (F). Large pintailed sandgrouse (E).

طائر من القطا ، طولها نحو ٢٧ سم . ثوبه إلى القبرية أرقش الظاهر والبطن . اسفر الخلق . اسود الحنار . موطنه فيان صحاري الشرق الاوسط وافريقية الشمالية والقرية . اسراه كبيرة المدد .

٢٢٢٤٨ - قُطَاة مَرْقَطِيَّة Pterocles senegalus (S). Ganga du Sénégal (F). Spotted sandgrouse (E).

طائر من القطا . صغير القد طولها نحو ٢٥ سم . ثوبه إلى الصهبة المرقطة بالاسمر والاخر || موطنه رمال السنغال والصحراء الكبرى .

٢٢٢٤٩ - قُطَاة مُكَلِّتِيَّة Pterocles coronatus (S). Coroneated sandgrouse (E).

طائر من القطا . صغير القد طولها نحو ٢٦ سم . ثوبه إلى الصهبة الغبراء تملو رشفة حمراء . رأسه ناضج بعض الريش الذي يهبط كالكامل . سره متوسط المدد . موطنه المناطق الاسرائيلية افريقية .

٢٢٢٥٠ - قُطَاة مَرْشَحِيَّة ، دَلِيم Pterocles lichtensteinii (S). Ganga rayé (F). Close-barred sandgrouse (E).

طائر من القطا متوسط القد ، طولها نحو ٢٨ سم . ثوبه إلى الصهبة الغبراء يملو توشيح اسمر يقطب السواقظ واللبل . صدره أظلم أرقش . يهبط وزيكاه إلى البياض القتي . سره متوسط المدد . موطنه افريقية الاسوائية .

٢٢٢٥١ - قُطَارَةٌ ، شَعْفَاظ Compe-gouttes (F). Drop-tube (E).

انبوب من قزاز مذهب الطرف المستطع يسطاع بواسطته تنقيط المراد السائلة نفضة نفضة .

٢٢٢٥٢ - قُطَامَس * ، قُوْتَامَس ، عَشْتَمَاء ، يَأَك Pophagus (S). Yack (F). Yack (E).

جنس حيوانات لينة من فصيلة البقرات انواعه العروقة اثنتان موطنها جبال التبت من ارتفاع ٢٤٠٠ إلى ٥٠٠٠ م . من سطح البحر || والقطاس حيوان كبير الخنط يملو من ١٦٠ إلى ١٨٠ سم . ويزن من ٥٠٠ إلى ٦٠٠ كيلو . شكل جسمه يأنسد من البيسون والجاموس والثور . رأسه كراس الثور الا انه محب التحسف ، مستطيل القرون المنصتية . عيناياه متباعدتان ، عينايه كيرتان ، اذناه مستطيلتان . قوامه قوي . ثوبه إلى السرة الباهتة السوية تملو رشفة صهبار . عطفه وذخره ونزمة ذنبه بيض . ذنبه يشبه ذنب الفرس وكان الترك يزبنون فيه العطر . قوته الاضباب . سره كبير المدد . اذناه تنمح ينفورا واسعا في الحول يسير وراد امه فور وضعه || أما توجاه لها :

القُطَامَس الْاَحْمَرَس P. meus (S). Yack meuz (F).

القُطَامَس الْاَخْضَف P. grunniens (S). Yack commun (F).

وبنالك القطاس الداخن وهو ضرب من الاخضف يشمل بعض الفروق . يستعمل في الجمر والقتل والحراثة . حليب اناكه غزير المادة السكرية ، مستحب العرف .

٢٢٢٥٣ - قُطَاع Secteur, Domaine (F).

Sector, Domain (E).

٢٢٢٥٤ - قُطَاعَة Coupe (F). Cutting (E).

٢٢٢٥٥ - قُطَاب ، خِرَاف ، صِرَاقم Cueillette (F). Gathering (E).

اجتباء الكسر او غلافه من الانتاج النباتي عند الادراك .

٢٢٢٥٦ - قُطَاب الْكَرْمَة Vendange (F).

Vintage, Grape-gathering (E).

اجتباء عناقيد العنب اوزنن قطف العنب .

٢٢٢٥٧ - قُطَامَة Polyandrie (F).

Polyandry (E).

القُطَامَة تعدد الأزواج عند المرأة الواحدة .

٢٢٢٥٨ - قُطَامِي * ، قُطَامِي Rostrihamus (S).

Rostrihame (F).

جنس طير من حمارة الحفاد واصله القصرينات ، انواعه ثلاثة موطنها البلاد الحارة . وهو عزيز الوجود ، كبير الحجم ، يكثر من اعط الطيور التي يصاد بها || يَأْتِ الجيرات ويجاري المله . يأنش عنه في الانجار القرية من لمداء . اذناه تبيض وتحضن من رشتين إلى ثلاث ورنات مستطيلة الشكل حطلاء العين .

٢٢٢٥٩ - قُطَانِيَّات Légumineuses (F).

هي الفزريات فصيلة نباتية ، اطلبها .

٢٢٢٦٠ - قُطَب Henné (F).

هو الحناء ، اطلبها .

٢٢٢٦١ - قُطَب Pôle (F). Pola (E).

القطبان ، جنرافياً ، هما طرفا محور الارض التي يمر بمركز الكرة الارضية ، وهما القطب الشمالي والقطب الجنوبي . ويقام للسافة بين خط الاستواء وبين كل من القطبين نحو عشرة الاف كيلومتر . اما القطر القطبي لارض فهو



قُطَاة كَدْرِيَّة



قُطَامَس



قُطَامِي

نشوية مأكولة. شراخها يعلو من ٦٠ الى ١٢٠ سم. ازهارها عاجية البتلات، صفر الاسدية. اوراقها قرصية الانتشاب، كبيرة، القذ، زنادها يعلو نحو المتر. ازهارها صيني.

٢٢٢٧٥ - قُطْبَة عَالِمَكَة ، سَهْمُ المَاءِ العَالِمِ

Sagittaria natana (S). Sagittaire floccante (F). عشية سربوتية تزيينية معمرة تعيش في الأكواريوم. شراخها يعلو من ٣٠ الى ٦٠ سم. اوراقها قرصية الانتشاب، طويلة الزناد، لصلها لا تقياس الشكل والحجم يوم على سطح الماء. ازهارها ضمية التجميع، بتلاتها يضاء اللون شفافة || ازهارها صيني.

٢٢٢٧٦ - قُطْبَة تَجْيِلِيَّة ، سَهْمُ المَاءِ التَجْيِلِيِّ

Sagittaria graminea (S). Sagittaire graminée (F). عشية تزيينية زهية. شراخها دقيق نجيل يعلو من ٣٠ الى ٦٠ سم. اوراقها قرصية فالقرصية مستطيلة الزناد، لصلها متوسط الحجم عايق الخضار اما الشراخية الهوائية فضيقة النصل الاطوي اليابات الخضار. ازهارها متلاوية. اسديتها كبيرة وافضة الجسم، حملية البشرية. ازهارها صيني.

٢٢٢٧٧ - قُطْبَة هَاكِكَة ، سَهْمُ المَاءِ اَهَاكِكِ

Sagittaria heterophylla (S). Sagittaire hétérophyllie (F). عشية جاذبة معمرة مهدها امريكية الثالية. شراخها يعلو من ٦٠ الى ١٠٠ سم. ازهارها السفلى لاطقة مرة، ازهارها العليا متفتحة مجدية. اوراقها قرصية الانتشاب، مستطيلة الزناد. نصلها هائل الشكل والحجم واللون. ازهارها صيني.

٢٢٢٧٨ - قُطْبَرُوسِ

Catabrosa aquatica (S). Catabrose aquatique (F). نبات عشبي يربي حولي من فصيلة النجيليات. منتهه ضفاف مجاري الماء. يعتبر من النباتات الطوعية في لبنان.

٢٢٢٧٩ - قُطْبِيَّة

نبات يصنع منه جبل مريم وهو خبير من الكنبار (السان)

٢٢٢٨٠ - قُطْبِيَّة

نمت ترحيني يطلن على كل ما له صلة بالقطب.

٢٢٢٨١ - قُطْبِيَّة

خاصة اتجاه الايزة المنقطة الى القطب.

٢٢٢٨٢ - قُطْبَة

الثقيفة من البليخ وغيره. تقول حات قطة من البليخ.

٢٢٢٨٣ - قُطْر

خط مستقيم يمر بمركز الدائرة وينتهي عند طرفيها المتقابلين فيقسمها الى قسمين متساويين. وهو في مساحته ثلث المحيط. قطر المربع والمستطيل والمعين والشيبي والمعين هو الخط المستقيم الواصل بين الزاويتين المتقابلتين من هذه الاشكال.

٢٢٢٨٤ - قُطْرَاس حَنْبِي

Lycocoris campestris (S). Lycocoris champêtre (F). حشرة مقترنة من فصيلة القترسيات. جسمها صغير اللد

اتصر من طرفها الاستوائي بنحو ٤٣ كيلومتراً. والقطبان منطويين يتمازبان اذا كانا مختلفين، موجب وسالب، ويتمازبان اذا تشابه.

٢٢٢٦٢ - قُطْب جَنْبِي

Pôle sud (F). South pole (E).

٢٢٢٦٣ - قُطْب حَيْرَاكِي

Pôle animal (F). Animal pole (E).

٢٢٢٦٤ - قُطْب سَالِب

Cathode (F). Negative pole (E). هو المهبط، اعليه.

٢٢٢٦٥ - قُطْب حَنْبَلِي

Pôle nord (F). North pole (E).

٢٢٢٦٦ - قُطْب مَعْرُوكَة

Pôle conséquent (F). Consequent pole (E).

٢٢٢٦٧ - قُطْب مَنطَبِيَّة

Pôle magnétique (F). Magnetic pole (E).

٢٢٢٦٨ - قُطْب مَوْجِب

Anode (F). Positive pole (E). هو للصبء، اعليه.

٢٢٢٦٩ - قُطْب نَبَاكِي

Pôle végétal (F). Vegetal pole (E).

٢٢٢٧٠ - قُطْبَان

Brachypodium (S). Brachypodium, Brome chiendent (F). False brome grass (E). Kurzstamm, Zwenke (D). Paleo, Pennacchi (I).

نبات عشبي يربي من فصيلة النجيليات قريب الشبه من المكروش يكثر في البور وفي الاراضي المنحطة برحاء اللال ويسمن عليه. وهو اذا كثر بين الزروع وفي الاراضي المزروعة استوجب الابادة.

٢٢٢٧١ - قُطْبَة

Ketupa (F). هي المغوزن، طائر من البوييات.

٢٢٢٧٢ - قُطْبَة

هي المغوزن، طائر من البوييات.

٢٢٢٧٣ - قُطْبَة

Sagittis (S). Sagittaire, Fléchière (F). Adder's tongue, Arrow-head (E). Pfeilkraut (D). Sagittaria, Barba silvana (I).

جنس نباتات عشبية، جلوسرية، مائية، مسرة، من فصيلة المزماريات. انواعه ١٧ جميعها من نباتات البلاد الحارة والمتلة اوراقها صميمة الشكل، مستطيلة الزناد قرصية الانتشاب. ازهارها ثلاثية الترتيب والتجميع يطلب نها اللون الابيض ثم الاحمر || اشهر انواعه ما يليح.

٢٢٢٧٤ - قُطْبَة شَالِمَكَة ، سَهْمُ المَاءِ الشَالِكِ

Sagittaria sagittifolia (S). Sagittaire commune, Sagette, Flèche d'eau (F).

عشبة تزيينية سربوتية معمرة مبلولة في المناطق والاحواض. تملو من ٤٠ الى ١٠٠ سم. اوراقها قرصية وشراخية فالقرصية طويلة الزناد كبيرة القذ مستورسة اما الشراخية الهوائية فضيقة السنان حادة الزناد. ازهارها ضمية، ثلاثية او خماسية التجميع. بتلاتها شفافة النسيج، يضاء اللون، وردية الختان || ازهارها يستمر من ايار الى آب.

٢٢٢٧٤ - قُطْبَة حَيْشِيَّة ، سَهْمُ المَاءِ الحَيْسِي

Sagittaria sinensis (S). Sagittaire de Chine (F). عشبة تزيينية سربوتية معمرة مهلهما الصين. جذابرها



قطبان



قطبة

Lagotis (F).

٢٢٢٩٠ - قَطْرِب

بطول نحو ٤ م. رأسها محرم ، جفوي اللون . غطبا
ممتد الطول . عينها صغيرتان ، نازتان . زبانا
دقيقان ، موهبان . كسلها بني اللون ، جفوي الموضع .
حقيقتها صغيرة . ظهرها لا يلمس كامل البطن ،
حتيها بلون الكوسل معلوما تدبج خطي وعنه سواد .
بطنها الى الجفوة الباهتة . قوائمها حطوية || تألف الغابات .
قوتها الحشرات الصغيرة والحوام .

٢٢٢٩١ - قَطْرِب

القَطْرِب ، ويدهى أرتلين ، نبات شائك الازهار ،
يشب بمن يمر به . واسع أرتلين .

Clibanarius (S).

٢٢٢٩٢ - قَطْرِبَة

Clibanarius (F). Clibanarius (E).

جنس دويات بحرية من القشريات عشاريات الارجل
طوال الليل وصيدلة الباغوريات . انواعها المعروفة عديدة
منتشرة في جميع بحار البلاد الحارة || تعيش في الاغوار
قرب الشواطئ . ملجأها الحياتي جاني ، جاراتها مستوية
الهد || اجسامها تظل من ٤ الى ٦ سم . اوتابها زاوية
الالوان الجميلة وبعضها جلدح .

Alkahrops

٢٢٢٩٣ - قَطْرَبُون

القَطْرَبُون نجم من كوكبة المراء مركزه على رأس البقار
اي المواء .

Diomedea (S).

٢٢٢٩٤ - قَطْرَس *

Albatros (F). Albatross, Diomedes (E).

جنس طيور بحرية من كليات اقدم . موطنها البحار
الجنوبية من جميع خط الاستواء . انواعها سبعة جميعها
كبيرة الجثة ، عظيمة القدة ، طولها يراوح من ١٦٠ الى
١٨٠ سم . ويصلها تراوح من ٣٠٠ الى ٤٠٠ سم .
وهي طائر ضلوع وتدمع قشور وتسرع وتغلس تصيد ذلك .
الوتاب الى البيضاء الناصع بلسمته اجنحتها السوداء اللون
او الطملا . منتقراها كبيرة القدة ، منثقفة المنسر ،
حطية اللون ، صفر الموضع || قوتها الاسماك والقشريات
والجيف البحرية . تكثر في افصوس ترصه بالقتل .
حطتها بيضة واحدة ترخمها نحو حبة اسابيع .

٢٢٢٩٥ - قَطْرَس مَرْتَبِك *

Anthocoris confusus (S). Anthocoris confus (F).

حشرة مفترسة من فصيلة القَطْرَسِيَّات . جسمها صغير القدة ،
بطول نحو ٤ م . رأسها صغير الحجم ، اسود . غطبا
ممتد الطول . عينها صغيرتان . زبانا دقيقان ، مبشرا
الحلب . كسلها اسود وحقيقتها كذلك . ظهرها لاسن
يتجاوز البين بزائين . بطنها الى السرة السوداء . قوائمها
الى الشقعة السوداء || تألف المواق التي يكثر فيها الحور
والصفصاف . تعيش تحت القشور . قوتها ما تقتنه
من حشرات .

Anthocoridés (S).

٢٢٢٩٦ - قَطْرَسِيَّات *

Anthocoridés (F). Anthocoridés (E).

فصيلة حشرات من رتبة حنظلات الاجنحة وطبقة نصليات
الجنح . اجناسها وانواعها المعروفة مستوية العدد منتشرة
في معظم اسقاع البلاد الحارة والمعتدلة الحرارة والباردة ||
اجسامها صغيرة ، متثلة التبطيط ، ملونة . رؤوسها
صغيرة . اعطالها نشيطة ، لثائية الاجزاء . عينها جانبية ،
ناشرة . قوتها الاستشمارية رباعية الفصل . كسلها
معدية . حقيقتها صغيرة . ظهرها وروافئها لاحقة في
منظر الاتراع . حناجب ظهرها لثائية ، تكثر فيها
الاصطالة . قوائمها صغيرة || الحشرة الجميلة مفترسة في

Goudron, Polx (F).

٢٢٢٩٥ - قَطْران ، قِير

Tar, Pitch (E).

مادة راتنجية تستخرج بالقَطْر من اعشاب الصنوبر
والتنوب والسرو . ويورسها . وين القوم الحجري .

Goudron de bols

قَطْران الخشب

Goudron de houille, Costar

قَطْران الفحم الحجري

يحمده في الهواء ويستعمل لطلاء جروح اشجار .

Sapin gracieux (F).

٢٢٢٩٦ - قَطْراني

هو التنوب الجليل ، اطلبه .

Sapin de Cilicia (F).

٢٢٢٩٧ - قَطْراني اَمَصَر

هو التنوب الاناضولي . اطلبه .

٢٢٢٩٨ - قَطْرِب

جاء في كتاب الجلسط : ه القَطْرِب طائر يحبل الليل
كله لا ينام . وقالوا اجبول من قَطْرِب وامهر من قَطْرِب ه .

Colobus (S).

٢٢٢٩٩ - قَطْرِب * ، قَطْرُوب

Colobe (F).

جنس قرد من فصيلة الهباريات . انواعها المعروفة ١٢
جميعها افريقية تألف ذاهبات واسراج المناطق الاستوائية
وما جاروها || اجسامها رفيقة القوام تظل من ٦٠
الى ٨٠ سم . تتميز بالعدم اجام ايها . اوتابها جثة
الشعر . الوتاب تختلف باختلاف الانواع فيما الاسود
والابيض والاسمر والاصهب . انهاها تظل من ٥٠ الى
٩٠ سم . || قوتها الثمار والحبوب والجذور . تعيش
جماعات كبيرة يراوح عددها من ٤٠ الى ١٥٠ .
انهاها تنص جردا واسدا ترصه نحو ه اشهر || اما
القَطْرِب فغيره :

C. palliatus (S).

قَطْرِب ابيض المنالكب

C. à épaules blanches (F).

C. angolensis (S). C. d'Angola (F).

قَطْرِب انكولا

C. ferrugineus (S).

قَطْرِب حديدي اللون

C. ferrugineus (F).

C. ursinus (S). C. ourson (F).

قَطْرِب دفي

C. kirki (S). C. de Zanzibar (F).

قَطْرِب زنجبار

C. Satanas (S). C. satan (F).

قَطْرِب ساتان

C. guereza (S). C. guérza (F).

قَطْرِب فروه

C. vellareus (S). C. à fourra (F).

قَطْرِب فروي

C. foai (S). C. de Foa (F).

قَطْرِب فوا

C. cristatus (S). C. à huppe (F).

قَطْرِب تنبراني

C. fuliginosus (S). C. fuligineux (F).

قَطْرِب كثني

C. polycomus (S). C. à camail (F).

قَطْرِب مردن



قَطْرِب



قَطْرِس

قليلة العدد. تألف الاغوار والمناطق وضفاف مجاري المياه الدبية || اجسامها مستطيلة ، اسطوانية الشكل او قرصية. رؤوسها مبطلة الجرم ، شبه مخروطية الشوذن . جيمها ريامية القوائم والاصابع || اعرف اجناسها واشهرها القطنوس والقطور .

٢٢٢٠٣ - قَطَرُوفٌ *
Chotorhas (S). Chotorhá (F). Chotorhas (E).

طار وحيد الجنس والنوع من فصيلة الدفاليات . موطنه يمتد من الهند الى جزر الزابيج . يألف الرياض والحراج القريبة من مجاري الماء || جسمه متوسط القد يطول نحو ٢٧ سم. يتميز بكيك منقاده الصليح المشبه مخروطي الشكل وبأسطلة سباله التي تمتد حتى الزور . جناحاه معتدلا الطول . ذنبه عشاري الزوال ، مستدير الطرف . قوته الطوي الى الخضار الالاص . رأسه احمر . عسراه الى الزرقه . عيناه كبيرتان ، مطوقتان بالاهبر . حذقة عينه ذهبية اللون . عنقه وامل صدره الى الزرقه المرقوفة بالايض . بطنه وفتيحه الى الخضار الاصفر المواج . منقاده ورساه واصابعه الى الطحلة السمره || قوته الحشرات من صغيرها الى كبيرها وبعض البآر اعصها العنبية وبعض البآور || يدخن افضوصه في حبر محتفر في التربة . الاثني بيض ٣ الى ٤ وضاح تحضبا متناوبة الا ذكر نحو ١٣ يوما .

٢٢٢٠٤ - قَطَرِيٌّ *
Diamétral (F). Diametrical (E). قطرِيٌّ (F).

ما كان تابعا لقطر ككوك خط قطري .

٢٢٢٠٥ - قَطَعٌ ، قَطْعٌ ، قَطْلٌ *
Abattage, Coupa (F). Felling (E).

فصل الاشجار عن اروابها وطرحها على الارض .

٢٢٢٠٦ - قَطْعُ الْوَدَجِ *
Jugulation

احدى طرائق جزر الماشية .

٢٢٢٠٧ - قَطْعُ طَوْيٍ *
Section longitudinale (F). Longitudinal section (E).

٢٢٢٠٨ - قَطْعُ مَخْرُطِيٍّ *
Section conique (F). Conic section (E).

٢٢٢٠٩ - قَطْعُ نَائِصٍ *
Ellipse

٢٢٣١٠ - قَطْعَاوَاتٍ هي عدديات الارجل ، اطلمها .

٢٢٣١١ - قِطْمَةٌ *
Parcella (F). Parcel, Portion (E).

هي القطعة من الارض التي تشكل في مفهوم المساحة وحدة عقارية .

٢٢٣١٢ - قِطْمَةُ الْفَرَسِ ، قَرَسٌ صَاحِرٌ *
Pect cheval (F). Equuleus (E).

قطعة الفرس او الفرس الصغير كوكبة نجوم شمالية المربع مركزها بالقرب من كوكبة الفرس الاطغر || نجدها قليلة العدد منها اريمة مزدوجة ونجان مثلثان . اشهرها « ثير قطعة الفرس » .

٢٢٣١٣ - قَطَفَنٌ ، قَطَفَنٌ ، قَطَفَنٌ ، قَطَفَنٌ ، مَخْرَفٌ ، مَخْرَفٌ ، مَخْرَفٌ *
Cueillir (F). جَتَى

To gather, To cull, To pluck (E).

اتقطع الانتاج من صدره كالثآثر من الاجمار والامازر من السوق والاحضان والاوراق من النباتات ، الخ .

جمع الانتواع . اما البرقة فناهية تعيش على التبات وتحت لطاء الاجبار حيث تقترس ما تستطيع من حشرات ودويبات .

٢٢٢٩٧ - قَطَرَمٌ *
Nepeta (S). Népète, Cataire, Chataire (F).

جنس نباتات عشبية عطرية برية مسمرة من فصيلة الشفويات . انواعه نحو ١٠٠ معظمها القوي اللبت يكثر في البراري الرطبة . سوقها مستقيمة فراه . اورابها متعاقبة منتفجة يضيية الشكل ، نصلها سنن الحلاقة ، خمل الصفحة السفلى . ازهارها متفردي التجميع . ازهارها فواصة العرف الاغاخ لونها الى الزرقه المتباينة المواج || اعرفها واشهرها ما يتبع .

٢٢٢٩٨ - قَطَرَمُ الْهَرِّ * ، حَضَيْشَةُ الْهَرِّ ، قَالِدَتَيْجِيٌّ *
Nepeta cataria (S). Népète cataire, Herbe aux chats (F). Catmint, Catnip, Nep (E). Echtes Katzenkraut, Nept (D). Cataris comune, Erba gattaja, Gattala (I).

نوع من القترم المماثل يعيش في المواتع الرطبة . ساقه منتصبه فراه تملو من ٣٠ الى ٧٠ سم . اورابه عطرية الرائحة ، زباب النصل . عقائده لينة . ازهاره صغيرة القد ، يبيض اللون زرقاه المواج || ازهاره يستمر من ايار الى آب .

٢٢٢٩٩ - قَطَرَمٌ بِنَسْجِيٌّ * ، زَهْرُ مَرْتِمٍ *
Nepeta mussini (S). Cataire violette, C. de Mussini (F). Violet catmint (E). Neppflanze (D). Cataris violacea (I).

نوع من القترم . ساقه مسطحة تملو نحو ٤٠ سم . فروعها منتصبه تملو من ٣٠ الى ٥٠ سم . جيمها خلية السداد ، طحلاء اللون . اورابه يضيية الشكل ، قليلة القاعد . نصلها عشن الملس اعرض الصفحة العليا ، خمل السفلى الجراه اللون . عقائده ازهاره رهلة . ازهاره بنفسجية . ازهاره يستمر من ايار الى آب .

٢٢٣٠٠ - قَطَرَمٌ كَبِيرُ الزَّهْرِ *
Nepeta grandiflora (S). Cataire à grandes fleurs (F).

نوع من القترم ساقه منتصبه تملو من ١٠٠ الى ١٢٠ سم . اورابه كبيرة القد مزفجة النصل . عقائده رهلة . ازهاره كبيرة زرقاه اللون فواصة العرف || ازهاره يستمر من حزيران الى آب .

٢٢٣٠١ - قَطْرُوسٌ *
Proteus anguinus (S). Procée anguillard (F).

حيوان قواذب وحيد الجنس والنوع من فصيلة القطنوسيات ورتبة السرفويات . موطنه بعض اغوار يوفولاقيه واعصها دلماسية || جسمه قرني الشكل ، رباعي القوائم ، يطول من ٢٠ الى ٣٠ سم . رأسه مبطط الجرم ، شبه مخروطي الشكل . عيناه شديدتا الصغر لذلك يبدو كأنه اكد . ثوبه الى البياض القوي الباهت ، خصسه الحشوية حراة اللون || قوته الكيدان والدويبات الصغيرة .

٢٢٣٠٢ - قَطْرُوسِيَّاتٌ *
Protéidae (S). Protéidés (F). Protéidés (E).

فصيلة حيوانات قلازية من الضفديات ورتبة السرفويات رتبة مستقرات الخيلج . اجناسها وانواعها المعاصرة المعروفة



قَطَرَمُ الْهَرِّ



قَطَرَمُ بِنَسْجِيٌّ



لَطْرُوفٌ

٢٢٣١٤ - قَطْف، إِخْتِرَاف، جَسِي

Cueillige, Cuellifalson (F). Gathering, Gathering-time (E).

هو اقتطاع الثمار من الأشجار وهو أيضاً الحرفاء والتقطاف والصرام وأجزاء أي وقت التقط .

٢٢٣١٥ - قَطْف

Grappe (F). Bunch (E).

المنقود ساحة يقطف .

٢٢٣١٦ - قَطْن

Commiphora katar, Balsamodendron katar (S). Baumier de Katar (F). Balsam of Katar (E). Katar Myrrhenbaum (D). Balsamo di Katar (I).

نوع من اللسان ينتمي إلى فصيلة البخوريات . ثمرته متوسطة اللد راتنجية الصمارة يستخرج منها صمغ وادخان عطرية شائعة الاستعمال . انشباها صمغية ، صناعية .

٢٢٣١٧ - قَطْف

Arroche (F).

هو السمق ، اطلبسه . الواحدة قطفة . ومنه الايض والبحري .

٢٢٣١٨ - قَطَطَاط

Pluvian (F).

هو التوروم ، طائر يدخل ثم التمساح يأكل ما فيه من السم .

٢٢٣١٩ - قَطَطَاط

صوت القطا .

٢٢٣٢٠ - قَطَل

Blanc étoc, Blanc estoc (F).

Falling clear (E).

تقع شجر الحرجية من اصولها قطلاً كاملاً .

٢٢٣٢١ - قَطَلْب ، قَطَلْب ، بِيح ، قَاتِل أَيْبَة

Arbutus (S). Arbouster (F). Arbutus (E).

جنس نباتات حرجية من فصيلة الالستنيات ، انواعها عديدة منها الاجبار والشجيرات . سوقها منتصبه فراه . اوراقها ابيدة ، شبه بيضيه ، مستطيلة ، مسلة الحافة ؛ تصلها مائل البشرة ، لاص المصنعة العليا انفسار اللون ، لحمل السفل . واوراقها حده تصلح للدباغة لانها غزيرة المادة العاقصة . ازهارها جلجلية الشكل . ثمارها حنوبية ناعقة وهي بطرية الصمغ حامزة المذاق ، للبيدة الطعم || اشهر انواعه ما يتبع .

٢٢٣٢٢ - قَطَلْب شَالِح * ، عَصِير الدُّب * ، جَسَاءُ أَحْمَر

Arbutus unedo (S).

Arbustus commun, Arbre aux fraises (F). Arbuto, Strawberry, Cane apple (E). Echter Erberbaum, Laudbeere (D). Albatro, Corbezzolo, Brichello (I).

نوع من القطلب للبول في الاجراع البنانية . ثمرته تملو من ٣ الى ١٥ اثمار . ساقها واضعائها حر الحاد . اوراقها متعاقبة منقطة ، تصلها جامد الصمغ للامعة المسنة الاطراف . ازهارها عتقوية التجميع وردية اللون . ثمارها شكلية الشكل ارشوانية لتطول نحو ٢ سم . لها ما ناشف اللادة .

٢٢٣٢٣ - قَطَلْب عُنْكَوِي

Arbutus andrachne (S). Arbouster panicul6 (F).

نوع من القطلب ، مهدد الشرق الاوسط . ثمرته تملو من ٥ الى ١٢ م . ساقها واضعائه جزوية الحاد . اوراقه بيضيه الشكل ، قلبية القاعدة ، جامدة النصل . ازهاره عشكولي التجميع . ازهاره نفضية اللون . ثماره قرمزية .

٢٢٣٢٤ - قَطَلْب مَنزِيَس

Arbutus menziesi (S). Arbouster de Menzi6s (F). نوع من القطلب ، مهدد البلاد امركية . ثمرته تملو من ١٥ الى ٣٠ م . اوراقها كبيرة القد . ازهارها عشكولي التجميع . ازهارها بيض . ثمارها وردية لتطول نحو ٣ سم .



قطن

٢٢٣٢٥ - قَطَلْه ، مَلَاعِيْبَة *

Cattleya (S).

Cattleya (F). Cattleya (E).

جنس نباتات صمغية من الجوليات . انواعها المرورية عديدة ، منها امركية الاسوائية || اوراقها مستطيلة النصال الممتسكة المقعره كالمخارق . نصالها جملة الخصار البحري . ازهارها كبيرة البيلات القارشة الصمغية || تزدهر في الأماكن لكنها تحض البرد .

٢٢٣٢٦ - قَطْم

Orgame (F). Orgasm (E).

حالة الشيق ، أي الانعاط المطلق التي تعقب التبع وتسبق الرجز .

٢٢٣٢٧ - قَطِيَار

Hile (F). Hilum (E).

هو الفتحة التي في الثمرة وهي نكتة يضاء مقمرة الالبات .

٢٢٣٢٨ - قَطِيمِيح

Tégmen, Tégumon (F).

Tegument (E).

هو السيراء أي الرطلع الباطني الذي يلف البويضة والبزرة .

٢٢٣٢٩ - قَطْن

Croupion (F). Parson's nose (E). هو منبت ذنب الملائر راجع نيك . ح اقلان .

٢٢٣٣٠ - قَطْن ، حَكْو ، Lombes

(F). Lumbur (E).

٢٢٣٣١ - قَطْن ، بَرْمَس ، طُوْط ، عَطْب ، كُرْسُف

Gossypium (S). Cotonnier (F). Cotton plant (E). Baumwolle (D). Cotons (I).

جنس نباتات زراعية صناعية من فصيلة الجوزيات . انواعها عديدة منها ثمرية مصرة تعيش عدة اعوام ومنها حولية تعيش بعض الشهور ال ان تم دورتها الحياتية وتبيس .

تعريفه - القطن الزراعي ، يربه عام ، يتصف بالتحلية التالية : جنبة فراه ترتفع من ٨٠ الى ٢٠٠ سم . تزدهر على جنس مستطيل تملو ساق ليفية ثم خشبية التركيب تنزع منها اللغون واللائقان || اوراقها معتقة كنيمة مقصعة براوح عدد فصوصها من ٣ الى ٩ || ازهارها فردية ، كبيرة القد ، حرجية الشكل تزدهر على مائل محورية . الوانها شباية احمها الاصفر والاخر والايض . والزهرة كاملة التركيب ، خشوية ، خماسية القصات والبيلات ، عديدة الاسدية والمقات . عدوها بحري او لثالة ال خمسة مضارع يتألف منها المبيض القليل او الخماسي اللؤلؤ || ثمارها ارشوانية اللون تعمي طراز ثم كتلج . والمالزة يند تكون بزودها وادنها التالية تنتزع من لثافة او خمسة ابراج عطرية بالتالي يعمل كل منها من خمس ال عشر بزور ريفية الشكل سيد اللؤلؤ يشاعها الرطب اللاصق بها . اما نسبة التبلل ال الزور فتراوح من ٢٦ الى ٤٢ ٪ . والتبلة هذه هي للمادة الصناعية الخام التي تصعب بد غزها ونسجها تلك الافة القطنية المشهورة التي تبلغ نسبة استعمالها في العالم نحو ٧٠ ٪ في حين ان سائر الافة الأخرى من حرجية وصفوة وغيرها لا يزيد استعمالها عن ٣٠ ٪



قطن شالح



تقله



قطن

تاريخه - من المؤرخين من قال ان القطن اُدين من التاريخ. ومنهم من يقول انه قدم العهد غير ان قنسه لا يتعدى احباب التصور الفرضية. والدليل على ذلك عدم استعماله في اقلية القراصة بينما كانوا يستعملون الكتان والقنب || لكن صدقوا او موهوا فالخريف والقيصر هرفو زفره واستعملوه وكذلك الكبر من ان استوطنوا ما بين البحرين . والربرم هم الذين نقلوه الى سورية فسر فاجازت صقلية فالاندلس. ومع الذين هرفو بجميع شرب شواطئ البحر المتوسط. فادخله الاوروبيين كالمهم الخشفة بلطفه العربي (قطن cotton) دين تحريف .

تنتمي الى ثلاثة عناصر رئيسية هي الازوت والفسفور والبوتاس . افضلها لقطن تلك التي تركيبها يشمل ما يحتاج اليه القطن دون نقص او زيادة || ولما كانت الحاجة تختلف باختلاف مقتضيات التربة والنبات لذلك فلا بد من احتياذ صيحة وسطية وتنميتها بالتبديل بمرور وفقاً لحالة الزراعة. والصيغة الفضل الممكن احياها تركب من ١ / ٢ / ١ اي واحد ازوت واثنين فسفور وواحد بوتاس . وقد يجرى تحويرها اما بزيادة الازوت من واحد الى اثنين او بتخفيض البوتاس من واحد الى ثلاثة ارباع الواحد || اما الكمية اللازمة للدم الواحدة فتراوح من ٧٥ الى ١٠٠ كيلو.

القمح - ينمو القطن في جميع الاقاليم التي لا يقل متوسط حرارتها مدة نمو القمحي وادراك نماءه عن ١٨ او ٢٠ درجة سف. بشرط ان لا تكون فوارق الحارزين القمحي والدي الكبر وبجانبية . وهو يخشى الصقيح في نيسان وايار وهجاب الخريف الجار المساطر . وكل زراعة تخرج من نطاق هذه القطنين المتناحية تعتبر من المغامرات الخطرة هذا ان لم يتوصل العلم في الآتي القريب الى استنباط هماج جديدة سريعة النمو القمحي والقدرة الحياتية تفوق بتكبيرها وادراكها الاسرام المعروفة حالياً .

حراثة - يجب ان تكون الارض الممدة لزراعة القطن خالية من الاعشاب ، مستعدة الرطوية ذات تربة ناعمة لا تلغ فيها ولا من || ولكي تأتي الحراثة بالنتيجة المنشودة يجب القيام بها في الاوقات المناسبة وفقاً لحالة التربة والموائل الجوية .

زواجه - من مستلزمات زراعة القطن العناية المستمرة والسرور الدائم . ومن الواجب ان لا تكون كثيفة لان الكلفة تموتق النسو وتمتدق الشوالب والاورصام وتسبب الاملاص الازهار والكنكاج .

زوجه - يجب قطن في الآرية الطبيعية الرولية والرملية التي لا تتصرف الى الكسلي والتي يربو غيرها من ١٠٠ سم. لان معظم جنود القطن وتروشه يلتصق هذا القاع || وقد تلازمه ايضاً كل تربة عميقة الغور قليلة الانتاج يشترط ان لا تنفذ منها الرطوبة بسرعة || وصحبت انه من النباتات المفروضة فيها سرعة النمو والادراك لا يتيسر زوجه في الآرية المنجعة المتأسكة خوفاً من تأخير نمو وسطالة دورته الحياتية || اما الاراضي الرولية والقلصاء التي لا تحتفظ برطوبة الري اكثر من ستة ايام فانها لا تصلح ايضاً لزراعة القطن وكذلك الآرية الكثيرة الحمص لان الحمص يمنع التربة من استيعاب كامل مغنورها من الحرارة الفرضوية .

مهجد الزواجه - ليس لزراعة القطن وقت معين كل من تقدمه او جاوره كان نصيبه الاخفاق . ولكن لزراعة من اي نوع كانت اوقات ملائمة لا يجرى الاستحار بها . وسيت ان القطن يتطلب الكثير من الحرارة للوصول الى الكامل انتاجه ، وهو يخشى امطار الخريف وسقيمه . لذلك يحسن بذرهما باكراً للاستفادة من الاسوال الجوية الموافقة اطول مدة ممكنة . وانسب وقت لبذرهما يراوح من ٢٠ اذار الى ٢٠ نيسان || وان يذر باكراً في العقد الاول من اذار وكانت زواجه تقراً لا بد من تقطعة البزور بالرمل منماً لتأسك التربة

لسمهه - يعتبر القطن من النباتات الثمرة التي تجهد التربة وتسنزق خواصها . فتكرار زراجه في التربة حينها يفقد هذه التربة جزءاً من عناصرها الاولى والثانوية . لذلك لا بد من البحث عن النهج طرق الاخصاب واتباع افضلها حفاظاً على التربة وزراعتها || وسيت ان البذرة الزراعية والتسميد هما العاملان الاساسيان اللذان يركز عليهما محور الحمص . فنقول في البذرة الزراعية انها ضرورية جداً بشرط ان لا تكون تنائية لانها تصعب قليلة الفائدة . اما البذرة الثلاثية التي تلعب التربة الويت اللازم لتزويد نشاط جراثيمها وتتجهده بعض ما فقدته من المناسر . فانها اصعب البذرات || اما التسميد والقيام به اعادة المناسر التي صدرتها التربة مع حاصلها فهو عمل شكلين متضوي ويعتني.

تقديد المسافات - لتحديد المسافات شروط عديدة اولها الصرم المستحب ثم طريقة البذر ان آية او يدوية ثم حالة التربة وظروفها الخاصة ثم الاقليم وحوامله المناخية ثم الموقع والمعرض ثم نوع الزواجه ان مروية او عذبة || لذلك فالنسب المسافات تلك التي تراوح سطوحها من ٥٠ الى ٧٠ سم. ولا تقل فسماتها البيئية في الخط الواحد من ٤٠ سم .

البزور - يبذر القطن اما نثراً او لقطاً او نثراً فالبذر نثراً لا يلائم اقاليم البلاد العربية وحواملها الجوية وطرق دجا وظروف زراعتها || اما لقطط حل فقرة التلم او بواسطة المبادئ الآلية فهو عملية شائعة سريعة لكنها تستلزم الكثير من البذار وتتوجب عناية خاصة تايمه قليلا يقوم بها المزارع || اما طريقة البذر لثراً فبسه التخطيط فهي الاحسن اما يجب ان تكون البذر اما في فلق التلم ان كانت الزراعة عذبة او في الربع الاخير من سفحه اذا كانت الزراعة نصف مروية او حل غاروب التلم اذا كانت مروية || وكيفية كانت الطريقة المتبعة فلا بد من الانتباه الكلي لوضع البذرة في التربة على النسب الانسب لانباتها ونشئها لان البذرة الصيقة تكثر الرطوبة عليها ويقل عنها الهواء ويقل فيها الغذاء فتضوت من العفن . والبذرة الطالفة يخف عليها الغذاء ويكثر حولها الهواء ويخف عنها الرطوبة فيضيب بعد الاثناس ولا تنبت اصلاً || اما البذرة التي صار طرفها على العنق الانسب وهو نحو ٤ سم . فانها تكون في محيطها الطبيعي الواجب بميدة من تأثيرات العوامل الجوية الفصائلية ومن الطيور التي تلتقطها والرطوبة الزائدة التي تهلكتها .

١ - الاممعة الضموية : الاممعة الضموية اشهر من ان تعرف وهي شائعة الاستعمال اهمها غني البقر والجابوس فربو الخيل وصار اللهاب فيبر العنم والماعز || والخنق الذي يعتبر من الاممعة الباردة يتسمل في الآرية الثقيلة الانتاج لانه يخفف من مقهور استيعابها الحرارة ويقوي فيها خاصة الانتاج وينشط عمل الجراثيم المفيدة فريسيه البيئة النهائية للانتاج للخصب فضلاً عما يتركه من غذاء متعصرى لنبات || اما الروث فيستعمل في الآرية المنجعة لانه يعما بمرارة ويخفف من انتساجها ورطوبتها بعد لان يعينها على القيام بصنيع اعمالها الجوفية والكيوية .

ب - الاممعة العذبية : الاممعة العذبية كما هو معروف

زايحه - تظهر عادة بوارد القطن بعد القطف أو الترقيع بعد عشرة أيام . ويصار إلى الترقيع بعد ظهور البوادر بيومين ولا يجوز تأخير هذه العملية خوفاً من اتساع فارق النمو بين النباتات الأولى ونباتات الترقيع فتأتي هذه الأخيرة سقيمة ضعيفة يقل لها تسلم من شر الحشرات والأمراض .

عطف - الخلف أو التقدير عملية لا بد منها من أجل ترانس النبات قبل الغداء وتشطها للنمو والانتاج . وقد تم على مرحلتين في الأول وذلك بعد ظهور البوادر بنحو ٢٠ يوماً ينتزع من التفرقة كل ما هو ضعيف ويزيد عن الثلاثة . وفي المرحلة الثانية وذلك بعد الأولى بمسرة أيام تنتزع النباتات الضعيفة ولا يترك في التفرقة الواحدة إلا نبات واحد || ولا يجوز تأخير الخلف عن الزمن المسمى خوفاً من النباتات الناشئة من الضعف والسقم || وإذا كانت الزراعة قليلاً فلا موجب لخلفها على مرتين بل يباشرون تفريدها عندما يبروح ارتفاع نباتاتها من ١٢ إلى ١٥ سم .

وهـ - ليس لري مواعيد مقررة ثابتة لأنه مرتبط بمدة جفاف التربة والجفاف يهيمن عليه شئ العوامل الجوية من رياح وحرارة ويتغير وطوبى جوية نسبية وضوح وضوء... ومن المستحسن ري القطن بمسدة يلود بنحو ٢٠ يوماً إلا في حالة الترقيع || وقد يتطلب القطن مدياً ثلثي ريات . الري الأول بعد البذر بنحو ٣٠ يوماً ومن ثم كل أسبوعين مرة حتى أواسط شهر آب حيث يجب توقيف الري خوفاً من تجهيد النمو الضعيف الذي يؤثر الإدراك ويعرض للتوالي الحديثة إلى خشك النودرة التفرغية التي تكثر في هذه الأوقات || أما إذا كانت الزراعة بحاجة مائة إلى الماء ولا خوف عليها من النودرة التفرغية فلا مانع من ردها من جديد .

هـهـ - ان كانت رطوبة التربة تحمي النباتات فتزق التربة الذي يظلمها من الاعشاب الضارة ويحافظ على رطوبتها عمل واجب جليل النفع || يمزق القطن عادة كل ثلاث مرات . المرة الأولى بعد الخلف وقيل الري الثانية . من الضروري ان تكون سطحية ، ملائمة ما يمكن ، خوفاً من اقتلاع النباتات الفتية أو قطع شروشها الدقيقة || والمرة الثانية ثم عادة بعد الري الرابعة . الغاية منها اقتلاع الاعشاب الضارة وتفكيك التربة وتهيئتها وتصلح منها اقتلاع الاغصان والماء وتخصيب النباتات إذا كان ذلك واجباً || أما المرة الثالثة المروقة بالسقم فنورها يأتي بعد الري السادسة . قوامها ركش التربة لتجديده عزم الجرائم النافعة ثم كتم النبات وضعفه بالتراب ليقوى على استحبال صفت الرياح || وإذا كانت الزراعة حدية فن الواجب أيضاً حرقها وكهسا في الاوقات التالية ؛ يباشرون بالمرة الأولى بعد الخلف بأسبوع وليس أكثر خوفاً من تلفقة التربة الكثير من رطوبتها . ومن الأفضل ان تكون هذه المرة سطحية || أما المرة الثانية والتحصين فيباشرون بعد المرة الأولى بنحو ثلاثين يوماً ومن الواجب ان يكون الري حقيقاً لتفريغ كل ما يمكن من الناييب استملاص الرطوبة

جيه - ١ - معلومات عامة ؛ القطن كما ذكرنا جنبه فانه يستمر ازهارها نحو ثلاثة اشهر . وهي تبشر عنه استيعابها نحو ٢٠٠٠ سمرة وقد يتم ذلك في غضون ثلاثة اشهر . ومن التباين إلى أشكال البرعمة الزهرية وانبلاجها عن زهرة كاملة نحو ٥٠٠ سمرة التي يمكن الحصول عليها بمدة ٢٥ يوماً . وتسنر الزهرة نضرة زاهية نحو ٤٨ ساعة إلى ان يتم ثابرها فيحمر لونها وتبدل بوضع ساعات

ثم تسقط البتلات وتبقى الغلظة (الورقة) || يتبدى الاضرار عادة في اواخر حزيران ويستمر بدون انقطاع حتى اواخر آب . ويقدر حدان ما يقدر من كتانج بقلادة ارباع الاضرار . فلو كان عدد ازهار الجنية ٢٠٠ بلوغ عدد كتانجها ١٥٠ فقط || ويمتلك عدد ما يخرج من ازهار خلال شهر حزيران في الظروف العادية بنحو ٢٠ % اذ ان اكثر الانتاج الزهري يقع في اواخر حزيران بنحو ٥٠ % من المحصول أما القسم الباقى يقدر نحو ٢٠ % فيتم استخراج في شهر آب || ويحتج ان البرعمة الزهرية تحتاج إلى نحو ٥٠٠ سمرة للوصول إلى طور التباير وهو ما يمكن تعديله بنحو ٢٥ يوماً . فحدان لزوم المغازاة من ساحة نشربا إلى حين نضج زورها لا يقل عن ١١٠٠ سمرة التي تمادى ٥٠ يوماً || والمغزاة إذا تحتاج ، من حين انفضاج الزهرة إلى ادراك البلوغ ، نحو ١٦٥٠ سمرة تأهبها يتطلب وقتاً لا تقل عنه من ٢٥ يوماً || لذلك فالكتانج المتخارة التي تتكون في آب قلياً تنتج وتحمي تيلاً سليماً لا يجب فيه .

٢ - معاد الجني : يستمر الجني عادة من اواخر آب إلى اواخر تشرين الأول وهو منوط بموائل كثيرة وبوسمية تسير عليها عناصر المناخ || وفي سبيل التذكير نقول انه لا يجوز ابدأ جني الكتانج قبل اسوداد زورها لان الاطلاق التي يتخللها بحر احمر يمن عن حلم الكيال نضجها لا يمكن اعتبارها من الاصناف الجيدة العادة الشوارب .

٣ - طرق الجني : يعني القطن أما باليد أو آلياً بواسطة القطارات . لذلك فطرق جنيه تختلف مع البلاد المنتجة لانها منطوقة بالسكانات اليد العاملة وسهولة النقل والجمع والحفظ .

١ - طريقة الجني للشامل . انما لا شك اهم الطرق استعمالاً في البلاد العربية ، تقوم على ترك المغلطة حتى اكتمال نضج جميع ثمارها فيصار اذ ذلك إلى جني وجمع كل ما تنتج من الكتانج وما سقط منها على الارض فتنتقل إلى مكسان الفرز حيث تنظف من الشوشور والاذراق والفصوص المبرومة . جوبه هذه الطريقة مهيئة لان كثرة تقلب القطن في اثناء مختلف عمليات الفرز لانواع الفصوص المبرومة والشوشور والاذراق يسبب التلف الفصوص الجيدة وتلوئها بجراثيم الففن الاسود الموجود في الفصوص المبرومة فتنتسج من ذلك رتبة القطن فيفسد معه وتقلل اناوته .

ب - طريقة الجني المتتابع - قوامها جني الكتانج تياها . وهي عملية موقفة تزيد في وزن المحصول لانها تعد التيلة من اشمه الشمس اللاذعة ومن مداخل السدى والتي المصرة فتصقلها من اصحاط صفتها الرئيسية ، اللون والنعانة ، وتحول دون سقط الكتانج على الارض .

ج - طريقة الجني الآلي - عملية اقتصادية تقوم بها القطارات الآلية لكنها تقع بالمخازير عنها إلى ذكرناها في طريقة الجني الشامل

٤ - جمع القطن وفرزه : يجمع القطن بعد جنيه في المكان المده لفرزه وهذا المكان قد يكون أما ثابتاً ويبنى المستودع او نقالاً ويبنى المحطة والسكنج يجب ان تكون نظيفة مفرقة بالمخيش منما من ثلوث القطن يبقى الاضرار . يتبدى عملية الفرز عند وصول القطن إلى المحطة الا اذا كان القطن من جني الصباح الباكر ولا يزال رطباً من الندى فمتنحها يقتضي نشره بعض الوقت ردياً بحيث تم وفرز || يفرز القطن عادة أما بالأيدي او بواسطة .

٢٢٢٣٨ - فُطْن مَشْجَر

Gossypium arboreum (S). *Cotonnier en arbre* (F).
Tree cotton (E). *Baumwollbaum* (D). *Cotone*
arbutum, *C. dipietra* (I).

نوع من الفُطْن الممرسبته ورثة الهند. ثمرته تتحول من ٤ إلى ٦ أمتار. أوراقه ثلاثية أو خماسية التخصيص. صلالها قليلة القاعدة، خالية الصلحة السفلى. كتانجه كبيرة القد، قصيرة التيلة، ناصعة البياض، محدودة الاستعمال الصناعي.

٢٢٢٣٩ - فُطْنَجَمَّة ٥
Ampelis (S).
Cotinga (F). *Cotinga* (E).

جنس طير من فصيلة القطنجيات ورثة الجوارم سيات المتأخر. أنواعه المعروفة نحو ٢٥ موطنها غابات ومنتانغ أمريكية الوسطى والجنوبية || اجسامها صغيرة القد تطول من ١٤ إلى ١٨ سم. ألوانها ساطعة الالوان الجميلة. مناقبها صغيرة مستعرضة القواعد || قوتها البار اليانعة وأخدرات الصغيرة والنمل || أشهر أنواعها القطنجة الزرقاء القلادة.

٢٢٢٤٠ - فُطْنَجَمَّة زُرْقَاء الفلادكة ٥

Ampelis cincta (S). *Cotinga cordon-bleu* (F).

طائر من القطنجة. موطنها بعض مناطق أمريكا الجنوبية. تألف الغابات والحدائق القريبة من الاماكن الأملية || جسمها صغير، معتدل الرشاقة يطول نحو ١٦ سم. ثوبها العلوي الى الزرقة البحرية السفلى السفلى المروج. ثوبها السفلي الى الخضار البنفسجي المروج تتلوه في الصدر قلادة من لون الظهر يطوقها الأحمر. حلاطها مشيرة بالآخر. قة رأسها وأطراف جناحها وذنبها موشة بالاسود الاسفع || طيراتها خفيف الحركة طويل الشوط. قوتها البار اليانعة والخدرات الصغيرة والنمل || تدنن عنها في كل مجرة فناء قليلة الارتفاع. الاثني تضع من ٤ الى ٥ بيضات حل مرتين في الحول. الترخيم يستمر نحو ١٥ يوماً تقوم به الاثني بتناوب الذكر.

٢٢٢٤١ - فُطْنَجَمَّات ٥
Cotingidae (S).

Cotingidae, *Ampelidae* (F). *Cotingidae* (E).

فصيلة طير من الجوارم سيات المتأخر. اجناسها وانواعها المعروفة عديدة. موطنها القارة الامريكية اجحصها أمريكا الجنوبية والوسطى. تألف غابات المناطق الحارة. ملجئها الحمايي زويي باستثناء بعض الانواع الجماعية || اجسامها متوسطة القد أو كبيرة. تصيد يرصاه اشدقها وبالوانها الجميلة الالوان السفءاء اللمعة || اعرف اجناسها واشهرها القطنجة والطرشيب.

٢٢٢٤٢ - فُطْنِي، حُتْوِي
Lombaire (F).
Lombar (E).

٢٢٢٤٣ - فُطْنِي ٥
Catops (S).
Catops (F). *Catops* (E).

جنس حشرات من فصيلة القطنجيات ورثة غديبات الاجنحة. انواعه المعروفة نحو ١٠٥ منتشرة في جميع مناطق البلاد المعتدلة الحارة والمشمرة نحو الهابدة || اجسامها صغيرة القد، اهليجية الشكل، تطول من ٤ الى ٨ سم. رؤوسها مستعرضة. عيونها صغيرة، ماصحة، تأثيرها وكوكها نظامية. ملامحها مستطيلة. قوتها الاستعمارية غيبطة. كولاسها مستعرضة، محدبة-اغدادها عذدة، لاسفة. قوتهاها مستطيلة. ألوانها تراوح

الفرزات أو الترابيل الفارزة وعلى حال الفرز ان يتنبؤا جيداً لتفانسة القطن وتختلف مراتبه لانها اساس لشترى وطبا الترمول || وبعد فرز القطن وتقسيمه الى الرتب والدرجات المطلوبة يصار الى تعبته ضمن اكياس خاصة نظيفة ثم ينقل الى حنابر المالح حيث يفرز من جديد قبل تقديمه الى الماكنت الحالجة التي تفصل التيلة عن البذور.

٢٢٢٤٤ - فُطْن آزَب، فُطْن امريكي

Gossypium hirsutum (S). *Cotonnier américain*,
Coton à courte soie, *C. velu* (F). *Upland cotton*
plant (E). *Amerikanische Baumwolle*, *Kurze Baum-*
wolle (D). *Coton peloso* (I).

نوع من القطن الامريكي المنت. ساقه وقبره واوراته مزينة. ضرابه واسرامه وهاجه كثيرة البد معظمها زرابعي وافر الانتاج الجيد. تيلته متوسطة القد مشكورة الصنف.

٢٢٢٤٥ - فُطْن البَرَبَادَة، فُطْن مِصْرِي، فُطْن جَزِيرَة البَحْر

Gossypium barbadense (S). *Cotonnier égyptien*,
Coton à longue soie, *C. d'Egypte* (F). *Egyptian cotton*,
Sea Island cotton (E). *Ägyptische Wollpflanze*
(D). *Cotone egiziano* (I).

نوع من القطن الشرقي تيلد في مصر واتصف بمخصائص بيزة منها استتالة التيلة واستتالة الثورة الحياتية وكثرة الانتاج. ضرابه واسرامه وهاجه عديدة لكجا محدودة الاشارة نظراً لطول مدة بقائها في التربة.

٢٢٢٤٦ - فُطْن البِيرُو

Gossypium peruvianum (S). *Cotonnier péruvien*
(F). *Peruvian cotton plant* (E). *Peruvian Baumwolle*
(D). *Cotone peruviano* (I).

نوع من القطن، متوسط التيلة جيد الانتاج، مهده امريكية الجنوبية. ضرابه واسرامه عديدة معظمها وافر الانتاج لكنه مستطيل الثورة الحياتية.

٢٢٢٤٧ - فُطْن الهند
Gossypium Indicum (S). *Indian cotton plant* (E).
Indische Baumwolle (D). *Cotone indiano* (I).

نوع من القطن الزرابعي الجيد الانتاج المتوسط الثورة الحياتية. اسرامه عديدة منها الهند واند الصينية.

٢٢٢٤٨ - فُطْن حَشِيشِي، فُطْن الشَّرْقِي، فُطْن مَلْتَب

Gossypium herbaceum (S). *Cotonnier d'Asie* (F).
Levant cotton plant (E). *Kurze Georgia Baumwolle*
(D). *Cotone erbacea*, *C. annua*, *Bambagia* (I).

نوع من القطن الشرقي الفاخر الصنف التليل الانتاج. كتانجه كبيرة القد قليلة الحد. تيلته مستطيلة ناعمة وبتينة. ضرابه واسرامه لا تحصى لانه دخل في تهجين معطن اقلان العالم اجحصها الاقلان المصرية والامريكية.

٢٢٢٤٩ - فُطْن شَرْقِي

Gossypium obtusifolium (S). *Cotonnier oriental* (F).
Oriental cotton plant (E). *Nanking Baumwolle* (D).
Cotone orientale (I).

نوع من القطن الصناعي المعتدل الانتاج والجودة. مهده البلاد الاميرية تكثر زراعته في الصين والنام، تيلته متوسطة القد يضاء اللون.



فُطْنَة زُرْقَاء الفلادكة



فُطْن

٨٠ الى ١٠٠ سم. هيئتها هرمية الشكل. اوراقها ثلاثية الالوان المتباينة. ازهارها سنبلية التجميع منتبلي الاطراف.

٢٢٣٥٣ - قَطِيَّةٌ جَسَلِيَّةٌ ° ، دَلَّاقٌ ، زَعْفَانٌ

Amarantus retroflexus (S). Amarante réfféchie (F). Wild beet (E). Gommeamarant (D). Fior belloso (I). نوع من القطيفة الزريرية. ساقها منتصبة تملو من ٦٠ الى ١٢٠ سم. هيئتها هرمية الشكل. اوراقها ملونة. ازهارها عقنودي التجميع منتبلي الطرف. ازهارها الى الالوان المختلفة المزيج.

٢٢٣٥٤ - قَطِيَّةٌ حَسْبِيَّةٌ ° ، قَطِيَّةٌ ذَيْلُ الْعَتَبِ ، قَنْطَرُورُ الْجِنْدِيِّ

Amarantus caudatus (S). Amarante d'Abyssinie, A. queue de renard, Discipline de religieuse (F). Love-les-bleeding, Prince's feather (E). Fuchschwanz, Flammour (D). Amaranto codato, Bilo maggiore, Staffile (I). نوع من القطيفة الزريرية. ساقها منتصبة تملو من ٦٠ الى ١٠٠ سم. اوراقها متباينة الالوان المابقة. ازهارها متكوني التجميع، منتبلي القذ، شديد التحسين والالتواء.

٢٢٣٥٥ - قَطِيَّةٌ حَمْرَاءُ ، شَدَحٌ هِنْدِيٌّ

Amarantus oleraceus (S). Amarante oléracée, Brède de l'Inde (F). Edible amaranth, Pot amaranth (E). Kohlamaranth (D). Amaranto oleraceo, Spinzaco marrone (I). نوع من القطيفة الزريرية. ساقها منتصبة تملو من ٤٠ الى ٨٠ سم. اوراقها زاوية الحفار الجليل. ازهارها عقنودي التجميع، مردي الشكل، صحن الطرف، ازهارها فستقية اللون، اربواية المزيج.

٢٢٣٥٦ - قَطِيَّةٌ بَالَعَةٌ ، شَدَحٌ ، بَلَعَةٌ عَرَبِيَّةٌ

Amarantus bitum (S). Amarante blette, A. sauvage (F). Bilet, Wild amaranth (E). Gemeiner Erdmarant (D). Amaranto salvatico, Blediro, Bilo (I). نوع من القطيفة الزراعية البقلية. ساقها منتصبة تملو من ٢٠ الى ٥٠ سم. اوراقها كبيرة القذ مأكولة. ازهارها عقنودي التجميع، هرمي الشكل.

٢٢٣٥٧ - قَطِيَّاتٌ

Amarantaceae (S). Amarantacées (F). Amarantaceae (E). فصيلة نباتية من ذوات الفلقتين، اجناسها وانواعها قليلة العدد معظمها عشبي وبعضها جنبي. ساقها لينة. اوراقها بسيطة متعاقبة. ازهارها لا تقامسي التجميع والارتكاز. ازهارها غنطوية او وسيدة او ثنائية المسكن. اكثر نباتاتها برية صالحة لتغذية المعدة والامعاء.

٢٢٣٥٨ - قَطِيمٌ ° ، قَطِيمٌ °

Polystère (F). Polyandron (E). القطم بين الاثبات من تزادج اكثر من ذكر. والقطم من النبات من كانت ازهاره كثيرة الاسدية.

٢٢٣٥٩ - قَطِيَّةٌ °

Eriocrania (S). Eriocranie (F). Eriocrania (E). حشرة من فصيلة القطميات وريقة حشرغيات الاجنحة. اصلها نسيحة الاربعاء تشعل معظم مناطق البلاد المحذلة. الحمرارة || جسمها صغير، نحيل، مردي الشكل. بسطها نحو ١٤ سم. رأسها ممتد الجرم. عيناها صغيرتان، الشكل صحن.

من الخططي الاجمر الموج الى الاسود || تعيش في المزاب والدردي البتاني.

٢٢٣٤٤ - قَطَوِيَّاتٌ °

Catopidae (S). Catopidae (F). Catopidae (E). فصيلة حشرات من لمهيات الاجنحة. اجناسها وانواعها المعروفة عديدة منتشرة في جميع انحاء العالم واصعبها المناطق الهابدة والمحتلة الحرارة || اجسامها صغيرة، اعليجية، تطلو من ٣ الى ٨ سم. رؤوسها شبه مكورة. هيئتها صغيرة، بارزة. تكثيرها وتفكرها نظامية. قرونها الاستعمارية عسبية، منتفخة الاطراف، مركبة من ١١ فصلة. كرواسلها مبنية. المهادها لاصقة، قوامها نشيطة || تعيش في المزاب والدردي ويحاصر الثدييات الصغيرة واكثر الطير وعشاشها || اشهر اجناسها القَطَرُوب.

٢٢٣٤٥ - قَطَرُورَةٌ

Cotula (S). Cotula (F). جنس نباتات عشبية حولية ومعمرة من فصيلة المركبات انواعها عديدة اصلها البلاد الحارة والمحتلة. مرضها منتصبة او مسطحة، اوراقها مفصصة او مفروشة. نصلها خلية البشرة مبعثرة القذ. ازهارها رؤسية فردية صغيرة القذ صفراء اللون. بزورها تخيلة منتبيلة عادة الجناح والافتر.

٢٢٣٤٦ - قَطَرُوشٌ

Nonata de Calcutta (F). طائر من النسايفر الصغيرة يدعى دسوم مكيوم، اعليه.

٢٢٣٤٧ - قَطِيْبَةٌ

Astragalus drususorum (S). هو الاسطرغالوس الدرزي، اعليه.

٢٢٣٤٨ - قَطِيْعٌ

Troupeau (F). Flock, Herd, Drove (E). الطائفة من النعم كالابل والبقر والتم. ج قطع وقطعان.

٢٢٣٤٩ - قَطِيْمَةٌ ، اَمْلَاكٌ

Domaine (F). Domain, Property (E). اراض زراعية واسعة يملكها شخص واحد.

٢٢٣٥٠ - قَطِيْمَةٌ ، سَالَفُ الْعَرُوسِ

Amarantus (S). Amarante (F). جنس نباتات عشبية حولية برية وزريرية من فصيلة القطيفيات، انواعها عديدة. ساقها منتصبة. اوراقها بسيطة متعاقبة. ازهارها صغيرة القذ، لا قياسية التجميع. احرف انواعها واشهرها ما يتبع.

٢٢٣٥١ - قَطِيْمَةٌ بَيْضَاءُ

Amarantus albus (S). Amarante blanche, Fleur de jalouse (F). White cockcomb, Tumbleweed (E). Weisse Amarant (D). Amaranto alba, Erba di gelosia (I). نوع من القطيفة الزريرية. ساقها منتصبة تملو من ٦٠ الى ١٠٠ سم. اوراقها شديدة الحفار القام. ازهارها متكوني التجميع. ازهارها بيض. عشكولها منتبلي الشكل صحن.

٢٢٣٥٢ - قَطِيْمَةٌ لَلَّابِيَّةُ الْاَلْوَانِ ، دَجَّةُ الْاَمِيرِ

Amarantus tricolor (S). Amarant tricolore (F). Amarant, Joseph's coat (E). Fuchschwanz Tricolor (D). Amaranto a tre colori, Pappaglio (I). نوع من القطيفة الزريرية. ساقها منتصبة تملو من



قطيفة جبلية



قطيفة حشيشية



قطيفة

منها البرية التي تنابت الكمأة في الربيع تجنى بيوضها فتشوى وتطبخ فتفركل . ومنها الزبينية الشائعة الاستعمال || سفها فراه ، اوراقها شتاقية ، ورؤسياتها الزهرية كبيرة القند مستعرضة . بزورها غرزية الشكل ، ثنائية الجناح ، عادمة الاغرة || اشهر انواعها الزبينية ما يلي .

٢٢٣٧١ - قَمَيْلُ الْمَطَرِ

Dimorphotheca pluvialis (S). *Dimorphothèque pluviale*, *Souci pluvial*, *Souci hygrométrique* (F).
لوع من القويمول الزبيني الحولي . ساقه منتصبه كثيرة الفروع تملو نحو ٤٥ سم. اوراقه سنائية الشكل ، مسنة الحافة ؛ نصفها حلي البشرة دبق اللمس. رؤسياتها الزهرية كبيرة القند قطرها نحو ٦ سم. طبها اصفر اللون ، لسنتها بيض الصفحة العليا حر السفل . تتلج وزهر في النهار من الساعة السابعة صباحاً الى الخامسة بعد الظهر وتنكش في الليل وفي الايام الماطرة || ازهارها يستمر من تموز الى آب .

٢٢٣٧٢ - قَمَيْلُ بَرْمَقَالِي

Dimorphotheca surantiaca (S). *Dimorphothèque orangée* (F).
نوع من القويمول الزبيني . ساقه منتصبه فراه تملو من ٣٠ الى ٤٠ سم. اوراقه السفلى كبيرة القند مقطوعة الاطراف قليلة الزغب . اوراقه العليا سنائية صغيرة. رؤسياتها الزهرية كبيرة القند قطرها نحو ٥ سم. طبها اصفر اللون ، لسنتها برتقالية || ازهارها يستمر طوال فصل الربيع .

٢٢٣٧٣ - قَمَيْتَانُ اُرْزُقُ* ، قَمَيْتَانُ بِنْتَفَسَجِي*

Xylocopa violacea (S). *Xylocope violet*, *Abelle charpentière* (F).
حشرة عاشبة من فصيلة القمبيانيات قريبة الشبه من النحل طويلاً يراوح من ٢٠ الى ٢٥ سم. لونها ابي الزرقه يملؤها مزاج اسود || تشيد خليتها في الاغشاب التي تحفرها وقد شاعدها مراراً في غشب الهمون المستوع والاذرعت والازن .

٢٢٣٧٤ - قَمَيْتَانُ مُسَجَس* ، قَمَيْتَانُ مَمَجَجِي*

Xylocopa aestuans (S). *Xylocope agité* (F).
حشرة عاشبة من القمبيانيات طويلاً نحو ٢٢ سم. تركيب الاغشاب المصنوعة والاعمدة تصفرها وتشيد فيها خليتها. الاثنى اكبر قدماً من الذكر، نوبها الى السمرة السوداء يملونها مزاج ازرقي . جوشها كثيف الحلب اصفر اللون. الذكر صغير القند اصفر اللون اخضر المزاج . اجتمعت معتدلة الطول عابقة الزرقه السراء .

٢٢٣٧٥ - قَمَيْبَاتِيَّات*

Xylocopidae (S). *Xylocopidae* (F).
فصيلة حشرات عاشبة من رتبة فساقيات الاجنحة . اجناسها وانواعها عديدة معظمها متوسط القند قريب الشبه من النحل. اجسامها كثيفة الحلب . بطونها غليظة . تآخريها قوية مدهية تمكها من ثقب ونخر الاغشاب اليابسة اخصها المصنوعة والاعمدة تصفر فيها الانفاق المستطيلة والسرديب المنرجة .

٢٢٣٧٦ - قَمَدٌ

القند : النخل الصغار . وقعدت القسيلة وهي قاعد :

خيطيان . اجتمعتها خبقة . مستعرضة القهيب الختاري . كوسلها ورطبها كيفية الخمل الثقيق الناعم . نوبها الى السمرة || الاثنى اميز قدماً من الذكر وابت ثوباً منه || السمرة لاهمة تمش حل وثن النصال . تركيب الكثير من النبات اخصها البندق والستيان .

٢٢٣٧٦ - قَمَيْبَاتِيَّات*

Eriocarididae (S). *Eriocarididae* (E).
فصيلة حشرات من رتبة حرشفات الاجنحة . اجناسها وانواعها المعروفة قليلة العدد ، نحو ٣٥ منتشرة في معظم الاجساق المعتدلة الحرارة من الشرق الاقصى واروية وامريكا || اجسامها صغيرة ، نحيلة . رؤوسها مستعرضة ، حيزها بارزة . اعطاشها وولباسها شديدة القصر . قرونها الاستشعارية مخيطة . اجتمعتها خبقة ، شبه سنائية الشكل مهدبة الختار . بطونها ريشية الشكل ، متكاثفة الخمل . اثنائها ملونة || اسارعها دقيقة ، عادمة الراجب ، تلم الاوراق وتمشي في وثن النصال || اشهر اجناسها القطعية .

٢٢٣٧٦ - قَمَا

Couvrir (F).
To couple with , To serve (E).
قما للنمل الاثنى وقما عليها : ارسل نفسه عليها .

٢٢٣٧٢ - قَمَادٌ

Immobilité (F). *Immobility* (E).
داه يصيب الخمل فيشدها عن العمل اذ يجمل بعض حركاتها متدراً احياناً . وقد يصير من العيوب المطلة للبع .

٢٢٣٧٣ - قَمَاعَصُ ، قَمَاعَثُ

Clavelé (F).
هو جديري القناد ، اطليه .

٢٢٣٧٤ - قَمَاعَعَةٌ*

Sauvage (F). *Salt-making* (E).
التقاعمة استخلاص الملح من مياه البحر ، وتصنيع الملح وللتجارة به .

٢٢٣٧٥ - قَمَاعِي*

Halophyte
هو النبات الذي ينمو في الارربة الملحية او التي تنقص لتأثير المياه للملحية .

٢٢٣٧٦ - قَمَاعَلٌ

Pétale (F).
هي البتلة ، اطلبها .

٢٢٣٧٧ - قَمَاعَالِبُ ، قَمَاعَتْبُ

Renard mâle (F).
هو الثعلب الذكر

٢٢٣٧٨ - قَمَاعَلُونُ

هو السلسلي الاسود ، اطليه .

٢٢٣٧٩ - قَمَيْرِلُ*

Actinomma (F). *Actinomma* (E).
جنس شعاعيات بحرية تتميز ببيكلها الصواني التركيب الخولف من ثلاث كرات شبكية الشكل متلاحفة ترتكز على مناسخ شعاعية مخروطية تجتمع بين الكرات || انواعها عديدة يكثر ويهدوا في البحر الابيض المتوسط .

٢٢٣٧٠ - قَمَيْوُنُ* (زَهْرَةُ الْوَلُوُزِ الْاَفْرِيقِيَّةِ)

Dimorphotheca (S). *Dimorphothèque* (F). *African orange daisy* (E). *Regenblume*, *Kapkröbchen* (D). *Dimorfotea* (I).
جنس نباتات حولية من فصيلة المركبات . انواعها عديدة



نمل



قميول



قمييان ازرقي



قمييان مسجس

صار لها جلع تغمد عليه . وفي ارض فلان من اقامد
كلها وكذا ...

٢٢٣٧٧ - قَعْدُودَه
Blotupa
كل اسيل ماكك لقرابة في القه .

٢٢٣٧٨ - قَعْر
Déracinement (F).
Rooting up, Eradication (E).

هو الانجاء . يقال قعر الشجرة : ائتلعها مع جلدها .
٢٢٣٧٩ - قَعْس القس : الثراب الملتن .

٢٢٣٨٠ - قَعْسَاء ، قَعْسَى
Formica animosa (S).
Fourmi féroce (F).
نوع من النمل الحربي كبير القدر احر اللون اسمر المواج
يكثر ويوجد في غابات واحراج البلاد الاستوائية والحارة .

٢٢٣٨١ - قَعْسِيَّات
Saprotengnissae (S).
Saproténgnissées (F). Saproténgnissae (E).
فصيلة فطور مجهرية من مرتبة التنسيات ورتبة البيضييات .

٢٢٣٨٢ - قَعْسَى
Arcure (F). Arshing (E).
قعر العود : عطفه كما تحطف عروش الكرم .

٢٢٣٨٣ - قَعْف
Extirpation
القصف هو تلغ البنية ان جنبه او ثجرة من اصولها .

٢٢٣٨٤ - قَعْفَب * و طَيْرُ الْقَعْبِيبِ
Serpentaria secretaria (S). Serpentaire, Secrétaire (F). Secretary bird (E).

طائر من فصيلة القعقبليات وسيد الجنس والفرع ، كبير
الجثة ، رشيق القوام ، ابيض القدر ، طوله نحو ١٢٠ سم .
رأسه قصير وعريض . قننه متخرج يكتشف من الريش
الضيق المستطيل . وهو اشبه العين الكبيرة . احر الجفن .
غزيب المنسر الاحفف الحاد . طويل المنق والذنب والساق .
كبير السقط . كثيف الريش . ظهره اريد اللون يعلمو
مواج ازرق . عنقه ويطنه وينكياه الى اللحمة الزاهية .
قواديه الى السمرة البانكته . ذنبه جلدع الطرف || الاثنى
اكبر حجماً من الذكر لكنها صغيرة الكفة . تبيض
من ٣ الى ٦ ورناتاً تحضنها نحو ٦ اسابيع في انحصوس
تشيده بالطين وتبطنه بالقش والريش التام || اطائه
البلاد الحارة . يألف الانسان الاطلة ويدين بسهولة .
قوته الافاعي حل اختلاف اجناسها وانواعها يقتضها
ايها شاهداً ولا يمتد من سائر الزحانات والقواضم اغصها
الجردان والقثران والبرابيع وتراجمها .

٢٢٣٨٥ - قَعْقَبِيَّات
Gygeranidae (S).
Gygeranidae (F). Gygeranidae (F).
فصيلة طير من كواسر النجار ورتبة الجوارح ، وحيدة
الجنس والفرع يمثلها القعقب .

٢٢٣٨٦ - قَعْمَع ، قَعْمَع و رِبَّه
Actitis (S).
Guilnetta (F). Small hoe (E).

جنس طير من مرارة الطوطانيات وفصيلة دجايبات
الارض . صغير القدر منسجم الشكل . ثوبه مرهق الرأس
والظهر ابيض البطن . منقاره معتدل الطول . رسنه دقيق
وقصير . ذنبه كثيف الانيك مسطوره || يرتاد المئاتع
وضفاف المياه العذبة . قوته الحشرات والديدان والناكبات
والناباب . يدن منه في الاجمار القريبة من الماء اغصها
الخلواف والصنفاص واللائل || الاثنى تبيض وبيضات
تحضنها بمناروة الذكر نحو الاسويين || له نومان ققط .

٢٢٣٨٧ - قَعْمَعِ الْاَجَامِ * و زَمَّارُ الرَّمْلِ

Actitis hypoleucos (S). Guilnetta vulgare (F).
طائر من القعمع طوله نحو ٢٠ سم . ثوبه ال سمرة
الزيتونية يعلجوا مواج جزوي وريقة سوداء . بطنه ابيض .
صدره موشع بالاسود . منقاره ورايدي . سيقانه الى الحصار
الزيتوني || لقلبه فسح الاعياء يحوي البلاد الاسوية
والاوروبية والانريقية . يرتاد المئاتع وضفاف المياه العذبة
ورمال اخواد الاثر .

٢٢٣٨٨ - قَعْمَعِ مُلْتَمِع
Actitis macularia (S).
Guilnetta griseola (F).

طائر من القعمع طوله نحو ١٨ سم . لقلبه البلاد
الاسوية . يتصف بجزات واخلاق وصفات قعمع
الاجام . ثوبه اقل سمرة وريقة . منقاره الحامل اللون . سيقانه
ورادية .

٢٢٣٨٩ - قَعْمَمَة
Cry du faucon (F).
Cry of the falcon (E).
صوت اصقار .

٢٢٣٩٠ - قَعْمُوس قارب من الكماء .

٢٢٣٩١ - قَعْمُوكَة اصل القنط . ج قس .

٢٢٣٩٢ - قَعْمُوس اللشاة التي تمنع البدة .

٢٢٣٩٣ - قَعِيد
القعيد : الجراد اذا لم يستر جناحاه يده .

٢٢٣٩٤ - قَعِيْبَة
Pardrix chukar (F).
هي الحجل للشقر ، اطلبه .

٢٢٣٩٥ - قَعِيل
Bouquin (F). Buck-rabbit (E).
هو الخنز اي الارنب الذكر .

٢٢٣٩٦ - قَعْف
Monticule (F). Hillcock, Knoll (E).
القنط ج . قنات وأقنات : ما ارتفع من الارض دون
الغضبة .

٢٢٣٩٧ - قَعَقَا
Nuque (F). Nape (E).
هو النذال الجزء الخلفي من المتق مركزه تحت القنط .

٢٢٣٩٨ - قَعَقَارُ الْجَلْبُوزِ *
Apoderus coryli (S).
Apodère du coudrier (F).
حشرة من فصيلة السوسيات طوطا نحو ٧ مم . رأسها اسود ،
ثوبها وسائر جسمها ال حمرة || تركب اوراق الجلبوز
فتلتنها وتبيض عليها لتتلقها .

٢٢٣٩٩ - قَعَقَارُ مَرْمَرِيم
Campanule gantée (F).
هو جريس الست ، اطلبه .

٢٢٤٠٠ - قَعَقَاص
Bouquetin d'Abyssinie (F).
هو الوط الحثبي ، اطلبه .

٢٢٤٠١ - قَعَقَاص
داه يصيب الدواب قتييس قوتومها .

٢٢٤٠٢ - قَعَقَاص
داه في قوام اللشاة يوسمها .

٢٢٤٠٣ - قَعَقَاص
Diotis (S). Diotède (F).
جنس نباتات شبيهة برية معمرة من فصيلة المتركيات .
انواعه المرورة قليلة . سطحها خلية زباد تملو من ١٥ الى
٥٠ سم . اوراقها متعاقبة ، حسانسة ، اعليجية ، صغيرة



نقعب



قنط الاجام



قنط الجلبوز

٢٢٤١٦ - قَمَصَص (E). Bird-cage (F).
عقب الطير وقد شاع استعماله للصالير البيتية .

٢٢٤١٧ - قَمَطَط، قَمَطَط (E). To cover (F).
قفط وقط الطائر أثناء : سفدها . وقطط المانز : زأ .

٢٢٤١٨ - قَمَصَاع (E).
حشية عوارة ثمارها قرون دقيقة تستدير كالحلق دون أن
تلتقي طرفها . وهي من أسرار العقول (المانز) .

٢٢٤١٩ - قَمَصَل (E). Arch-stone (F).
كل من الحجارة الواقعة بين القلق والحجر بين الأسفلين في
العمد .

٢٢٤٢٠ - قَمَصَل (S). Balsamodendron kafal (S).
Baumier de Kafal (F). Bal. of Kafal (E). Kafalischer
Balsambaum (D). Balsamo di Kafal (I).

نوع من البلسان، شجرته صغيرة القند فروعها غارشة . أوراقه
مركبة . أزهاره غلظي التجميع . أزهاره صغيرة القند بيضاء
اللون فواحة العرف الطري . خشبها بخورية الرائحة .
يستخرج من سوطها الحار عصارة رائحتها بخورية طيبة
الاستعمال .

٢٢٤٢١ - قَمَصَلَة، قَمَصَلَة (F).
Arbre desséché (F).
Dried tree (E).

هي الشجرة اليابسة وقد كثر استنادها إلى الشجرة الحرجية
اليابسة .

٢٢٤٢٢ - قَمَصَلُوط (E).
هو الكرات الاندلسي ، اطلبه .

٢٢٤٢٣ - قَمَصَن (E).
الجزء الخلقى للأسفل من رأس الحيوان يعرف عنه بالبحث
في الحشرات .

٢٢٤٢٤ - قَمَصَنِي (E).
Occliptal (F).
كل ما له صلة بالقفن .

٢٢٤٢٥ - قَمَصُور، قَمَصُورِيَّة (E).
Fontanesia (S).
Fontanéio (F).

قَمَصُور هو الاسم العربي ، أما العلمي فيقصد التعريف على
اسم العلامة « Desfontaines » . جلس جنهيات وشجيرات
برية وزراعية صابغية وتزيينية من فصيلة القفورييات ||
انواعها المعروفة قليلة العدد ، مهددا يمتد من الشرق الأدنى
إلى الصين || سيقها فروعها تملو من مترين إلى أربعة أمتار .
شكلها قريب الشبه بالياسم . أثمارها نجيلية متعدية . أوراقها
متعاقبة ، متناحية النصال اللرية . أزهارها صغيرة ، رباعية
البتلات الضيقة ، عاجية اللون . غطاء سيقها وفروعها
صابغية ، صابغها إلى الصفار الكبريتي الجميل || تنويرها
يستمر من حزيران إلى آب .

٢٢٤٢٦ - قَمَصُورِيَّات (E).
Desfontainéacées (F).
Desfontaneae (E).

فصيلة نباتية من ذوات الفلقتين متصلة القمالات مرتفعة
المبيض . اجناسها وانواعها قليلة العدد . اعطائها تمتد من
الشرق الأدنى إلى الاقصى || جميع نباتاتها شجيرات ونبهيات
برية . سيقها فروعها . اغصانها متبسطة أو متعدية . أوراقها
متعاقبة ، قصيرة الاعناق ، متناحية النصال . أزهارها
رباعية البتلات ، صغيرة القند ، عاجية اللون أو تبتنية ||
اشهر اجناسها القفوز .

القد . رؤسهاها الزهرية صفراء اللون ، عادمة السينات .
توريجاتها فايزة استقبية التسيج . يزورها طفلة عادمة
الجنح والافراة .

٢٢٤٢٥ - قَمَالَة (E).
Mya (S).
Mya (F).

جنس حيوانات بحرية من الرخويات صفيحيات الخياشيم
وتفصيلة القفاليات . انواعها المعاصرة المعروفة قليلة العدد
جميعها من بحر عمان المناطق الشمالية || اصداؤها بيضاء
اللون ، شبه بيضوية الشكل تملوها تنوعات صغيرة ||
اجسامها مسطحة الخائض المزدينية التجميع . مصاربعها
لامتسارية القند ، منفصلة الاطراف || تمشي في الرمال
والاصال المنسورة . لحمها مأكولة .

٢٢٤٢٥ - قَمَالِيَّات (E).
Myidae (S).
Myidae (F).
Myidae (E).

فصيلة حيوانات بحرية من الرخويات صفيحيات الخياشيم .
اجناسها وانواعها المعروفة متوسطة العدد منتشرة في سطح
بحار العالم || اصداؤها لامتسارية الشكل والقد ، قليلة
الاجتذاب ، مائلة المطروح . تتميز بمصاربعها
اللامتسارية المنفصلة الاطراف || احرف اجناسها واشهرها
القنالة والقبب والكربولة .

٢٢٤٢٦ - قَمَة (E).
Couffe, Couffin, Cabas (F).
Hamperfral, Basket (E).

وعاء ثنائي القنطة من الاسل أو القنب أو القيف أو
الكوتشوك يستعمل في نقل الاشياء .

٢٢٤٢٧ - قَمَر (E).
قَمَر راسع يادية .

٢٢٤٢٨ - قَمَرُ اليود، قَمَرُ اليود (E).
Bitume de Judée (F). Bitumen of Judaea (E).

نوع من الحجر جيد الصنف يكثر في البحر الميت .

٢٢٤٢٩ - قَمَرِي (E).
Xérophyte (F). Xerophyta (E).
قَمَرِي (E).
نمت تعريفه يطلق على كل نبات يستطع مقاومة الجفاف .

٢٢٤٣٠ - قَمَرَاتُ الطيَّاب (E).
قفزات الطيَّاب كوكبة من ستة نجوم وتسمى قفزات النزالان
ايضا .

٢٢٤٣١ - قَمَرَة اولى (E).
القمرزة الاولى نجم ثير من كوكبة الدب الاكبر .

٢٢٤٣٢ - قَمَرَة ثالثة (E).
القمرزة الثالثة نجم ثير من كوكبة الدب الاكبر .

٢٢٤٣٣ - قَمَرَة ثابثة (E).
القمرزة الثانية نجم ثير من كوكبة الدب الاكبر .

٢٢٤٣٤ - قَمَرِي (E).
Selsatoire (F). Selsatory (E).

نمت تعريفه يطلق على كل عضو من اعضاء القفز أو
صانع القفز عند الحشرات .

٢٢٤٣٥ - قَمَسَاة (E).
Estomac des ruminants (F).
Stomach of the ruminants (E).

معدة الحيوانات الهبيرة تشمل الكرش والفلسوة وأم التلائف
والجوت .



قَمَالَة

٢٢٤٢٧ - قُقول (F). Blettissement, Blettissure (F).
Becoming over-ripe or sleepy (E).

القُقول كالتقريب والحارّة هو تمام نضج الثمر .

٢٢٤٢٨ - قَلْعِير ، حَسَكِيَّة ، حَبَاكَة

Ruche à cadres (F). Frame hive (E).

هو مأوى النحل صنع من الخشب ويجهز بالتحاتل والاقراص الشمسية .

٢٢٤٢٩ - قَلْعِيل ٥

Hapiophyllum (S).

Hapiophylle (F).

جنس نباتات حشوية بيرة مسمرة من فصيلة السابيايات .
انواعه المعروفة عديدة منهاها حضاب وجماد الشرق الاوسط
وبعض الاصناف الاربوية || بعضها متصلة فروعها
متنصبة . اوراقها بسيطة او ثلاثية التفرع . ازهارها
ملئي التجميع ، طرفي الارتكاز . ازهارها متباينة الاحجام
والالوان || احرف انواعه واشهرها الخمسة التالية .

٢٢٤٣٠ - قَلْعِيل حَسَكِيَّ

Hapiophyllum sylvaticum (S).

Hapiophylle de Syrie (F).

نوع من القليل . منته اعراج المناطق الجردية . ساقه
فروع ماسية . اوراقه ريشية اتصال الحادة الاطراف .
ازهاره صغيرة اللد ، يضاء اللون . تنويره صيفي .

٢٢٤٣١ - قَلْعِيل سُورِيَّ ٥

Hapiophyllum syriactum (S).

Hapiophylle de Syrie (F).

نوع من القليل . منته معظم الاصناف السورية باستثناء
القلب البحري . ساقه متنصبة فروع تمل نحو ٦٠ سم .
اوراقه شبه بيضيه الشكل ، ملقحة . اما العليا فثلاثية
التفرع . ازهارها صفراء اللون . تنويره يمتد من الربيع الى
اوائل الصيف .

٢٢٤٣٢ - قَلْعِيل مُسْتَطِيل الرَّوِّق ٥

Hapiophyllum longifolium (S).

Hapiophylle à feuilles longues (F).

نوع من القليل . ساقه مزقعة الاربوية . ساقه فروع متباينة
للحد الخضراء المزجة . اوراقه سنانية اتصال الشصقة
تطلي من ٤ الى ٥ سم . ازهاره صغيرة متشككة ، لها الى
الحمرة المرجانية . تنويره ربيعي .

٢٢٤٣٣ - قَلْعِيل مُهَدَّب ٥

Hapiophyllum vilosum (S) Hapiophylle velu (F).

نوع من القليل . ساقه مزقعة الحماة فروع . اوراقه السفلى
اطليجية اتصال اما الوسطى والعليا فثلاثية التفرع .
ازهاره مهدبة الكلوس ، وردية اللون ، معتدلة الحجم .
تنويره في اوائل الصيف .

٢٢٤٣٤ - قَلْعِيل حَسَكِيَّ ٥

Hapiophyllum fruticosum (S).

Hapiophylle branchu (F).

نوع من القليل . منته الحضاب والنجاد . ساقه كثيرة
التفرع المتراكبة . اوراقه السفلى بيضيه الشكل اما العليا
رجمية . ازهاره صغيرة اللد لها الى الياض الاصفر
المواج . تنويره صيفي .

٢٢٤٣٥ - قَلْعِيل حَسَكِيَّ هو الهم ، اطبه .

٢٢٤٣٦ - قَلْعِيل

Cakile (F).
جنس نباتات حشوية حرولية بيرة من فصيلة السليبيات .
اعطائها الشطوط الرملية .

٢٢٤٣٧ - قَلَّ

Moretta (F). Small wall (E).

هو الحائط القليل الارتفاع .

٢٢٤٣٨ - قَلَاب

Zygophyllum (S). Zygophylle (F).

جنس نباتات جنينية من فصيلة الفردييات . انواعه نحو
٦٠ معظها بري وبعضها ترابي . بعضها فروع جالسة .
اوراقها متقابلة مركبة ريشية . ازهارها نظامية خماسية
التركيب . ثمارها حنينة || اشهر انواعه التريبتية قلاب
القرم .

٢٢٤٣٩ - قَلَاب القَرْم

Zygophyllum fabago (S).

Zygophylle de Crimée, Fabagefle, Faux caprier (F).

Syrian bean caper (E). Bohnenkapern (D). Fabaria,

Favagine (I).

نوع من القلاب وهو جنس تربيبتية شائعة الاستعمال .
موطنها بلاد القرم وقد حمت زراعتها التريبتية جمع البلاد
المعتلة الحرارة . ازهارها كبيرة اللد جميلة الشكل ارجوانية
اللون .

٢٢٤٤٠ - قَلَادَة

القلادة ستة كواكب يمرقن بالقوس .

٢٢٤٤١ - قَلَادِيَّ ، حَسَكِيَّ

Moniliforme (F).
Moniliform (E).

شكل من الزباني فواصله كعنب القلادة او السبحة .

٢٢٤٤٢ - قَلَار

Figue (F). Fig (E).

ضرب من التين ابيض اذا جف اصفر لونه وهو اجود
من الطيار .

٢٢٤٤٣ - قَلَاَس ٥

Merycote (F).

القلاص من اصمحل القلاص للتطية .

٢٢٤٤٤ - قَلَاع

Muguet, Stomatite (F).

Stomatite (E).

القلاع مرض معد يعرف بالتهاب غشاء الفم . يصيب البقر
والنم . سببه فطر مجهري شديد الاذى . مظهره الخارجي
يتميز بيش تركب اللسان وداعل الفم .

٢٢٤٤٥ - قَلَاع

Brunella (S). Brunella (F).

Self-heal, Sikle-wort (E). Brunelle (D). Brunella (I).

جنس نباتات حشوية بيرة عطرية معمرة من فصيلة الشفويات .
انواعه عديدة معظها صغيرة اللد . بعضها فروع . اوراقها
متقابلة منتظمة كاملة . ازهارها ملئي التجميع طرفي
الارتكاز . ازهارها عطرية متوسطة الحجم حننطة الالوان
سبا الاحمر والازرق والبنفسجي والابيض || احرف
انواعه واشهرها ما يلي .

٢٢٤٤٦ - قَلَاع حَسَكِي الرَّوِّق

Brunella hyssopifolia (S). Brunelle à feuilles d'hy-

sopie (F).

نوع من القلاع البري التريبتية ساقه فروع تمل نحو ٤٠

سم . اوراقه شصقة كاملة تشبه اوراق الزرقة . سبله



قَلْعِير

٢٢٤٥٥ - قلب ، كنبوم
Cambium
الطبقة المولدة في النبات. ج قلوب .

٢٢٤٥٦ - قلب ، جُمارة ، شحمة
Bourgeon terminal du dattier (F). Terminal bud of date-tree (E).
البرعمة الحامية الطرفية في النخلة وهي شطبة يهبها رنصمة طيبة الطعم تكون في أعمل جلد النخلة. وقد سمى قلباً لبياحه. ج قلبه .

٢٢٤٥٧ - قلب الأسد
قلب الأسد نجم ثير من كوكبة الأسد الاصغر .

٢٢٤٥٨ - قلب الأسد الملكي
قلب الأسد الملكي نجم ثير من برج الأسد وهو الور ائيم الجبهة .

٢٢٤٥٩ - قلب الشجاع
قلب الشجاع نجم ثير من الرتبة الثانية ينتمي الى كوكبة الشجاع الاثني .

٢٢٤٦٠ - قلب العقرب
Antares, Coeur du Scorpion (F). Antares (E).
قلب العقرب او القلب منزل من منازل القمر البانية . وهو نجم ثير احر الصغر من كوكبة برج العقرب . مركزه في اواسط البدن وراء الاكليل بين كوكبين يقال لهما النياط .

وقبب القلب يدعى الدبران || وقلب العقرب يبعد عن الارض نحو ٤٠٠ سنة ضوئية وبع من نجوم الجبارة التي يزيده حجمها ٧٠ مليون مرة حجم الشمس .

٢٢٤٦١ - قشبيوس
Plebeus (S).
جنس حشرات فراشية من فصيلة القنليات . أزواجه عديدة منتشرة في معظم اصقاع العالم . جسمها صغيرة القد طولها يراوح من ٢٥ الى ٢٨ سم . اجسامها سمره اللون رواشها مختلفة الالوان للتداخله يكثر فيها الازرق والبنفسجي والاطمطل الموشق والمتعطف بالاسود والاحمر || انثاها اكبر قدماً من ذكورها واثم لوباً واثم رقة وثوبياً || يرقاتها تتركب اوراق نباتات الفصيلة القرنية .

٢٢٤٦٢ - قشبيوس الصغاليات
Plebeus idas (S). Argus bleu des légumineuses (F). Plebeus idas (E).
حشرة من فصيلة القنليات ورتبة حرشغيات الاجنحة . موطنها يمتد من الشرق الاوسط الى اوروبا وافريقية الشمالية . فراشها راضعة قوتها مشر الاظهار . سرتها خاضعة قوتها اوراق النباتات || جسمها صغير القد بطول نحو ١٠ سم . بسطها نحو ٢٧ سم . رأسها صغير الحجم . جهاها كيرتان . زانابا مستطيلان ، شبه صرطانيان . حولها ازرق اللون اطمطل المروج عند الذكر ، كسني اللون عند الاثني .

بطنها اودية اللون عند الذكر ، كسني اللون عند الاثني عند الاثني || رواشها عند الذكر الى الزرقة البنفسجية وطولها اطار اسود ينتهي بهامش ضيق ابيض . وهي عند الاثني الى الكسني الاصمر يطولها اطار جميل ابيض تنفسه نقط حر وسود || لها جيلان في الحول . تظهر فراشة الجيل الاولي في ايار وتظهر فراشة الجيل الثاني في آب . تسرح في النهار . تماثل بعد ظهورها بحسبة اسابيع وتتمح

الزهرية متوصلة القد تحمل ست زهرات || ازهاره يستمر من ايار الى آب .

٢٢٤٦٧ - قلاع شائع
Brunella vulgaris (S).
Brunelle commune (F).

نوع من القلاع الصبروتي الهليلج . ساقه متصببة فراه تملو نحو ٣٠ سم . اوراقه اهليلجية الشكل . سبلته الزهرية صغيرة . ازهاره صغيرة بنفسجية اللون || ازهاره يستمر من حزيران الى آب .

٢٢٤٦٨ - قلاع كبير الزهر
Brunella grandiflora (S). Brunella à grandes fleurs (F).

نوع من القلاع البري الزبني يرض في الارربة الكلسية ساقه فراه تملو من ٢٠ الى ٤٠ سم . اوراقه بيضية الشكل مسننة الحافة . سبلته الزهرية مسطيلة . ازهارها كبيرة القد ، متباعدة ، ارجوانية اللون || ازهاره يستمر من حزيران الى آب .

٢٢٤٦٩ - قلاعة
Aphtho (F). Aphtho (E).
بثرة صغيرة يهبها اللون تظهر في لم الحيوان المرطوب .

٢٢٤٥٠ - قلاعة
هي الحفلة ، اطلبها .

٢٢٤٥١ - قلاعة
Involucre
مجموع القنليات حول قاعدة الخبثة الزهرية او الرورس الزهري .

٢٢٤٥٢ - قلال
Palissade (F). Palisade (E).
اعمدة من البياطين او الخشب تنصب عليها الاسلاك لتعرض التربة ووضعا من الارض .

٢٢٤٥٣ - قلاقم
Conopdron (S). Conandro (F).
جنس نباتات جملورية عشبية معمرة من فصيلة الجستريات . انواحه قليلة . اوراقها قرصية التجميع ، شمية . نساها سنائية مخددة وسننة الخطار . ازهارها ثورية التجميع ليلكية اللون ، حاشية القبتع الوردي || ازهاره يستمر طول فصل الصيف .

٢٢٤٥٤ - قلب
Coeur (F). Heart (E).

عضو عضل الجوف . وهو العضو الرقبي في الجهاز التنوي لان حل عمله تتوقف حياة الانسجة والجسم . مركزه عند الانسان والحيوان في تجويف الصدر بين الرئتين من اليسار والقلب مركب من جزئين : ايمن ، يسوي الدم القاسد واليسر ، يسوي الدم النقي ويتكون كل جزء من تجويفين يعرفان بالاذن والبيطين . ويصل الاذن بالبيطين الذي يقابله بقصبة صمامية . ويصل الاذن الايمن بالورديين الايجوين السبلي والعلوي . ويصل البيطين الايمن بالشريان الروري الذي يتفرع الى فروع اصغر قاصفر تعرف بالشعيرات الدموية . ويصل الاذن الايسر بالورديين الايجوين السبلي والعلوي . ويصل البيطين الايسر بالشريان الابر . اما الدورة الدموية التي تستغرق نحو ثمانية اعمار الثانية فتجري حل الشكل التالي : يرد الدم الى القلب بواسطة الورديين الايجوين الى الاذن الايمن ثم ينتقل الى البيطين الايمن ومنه يخرج من طريق الشريان الروري الى الشعيرات الروروية التي تتجمع في فروع اوسع فتكون الاورد الروروية التي تحمل الدم للتأكد ونصبه في الاذن الايسر ومنه ينتقل الى البيطين الايسر ثم ينتقل الى الابر الذي يثمن وصوله الى جمع الشعيرات الدموية المنتشرة في الجسم .



قلاع شائع



قلبوس

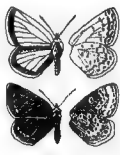

قلبوس الصغاليات

Mallophages ٢٢٤٧٢ - فُلُكِدِيَّاتٌ

رَبْتَةٌ حشرات قارضة من طبقة القمليات . فصائلها عديدة جميعها عادمة الجناح . أجسامها صغيرة مفلطحة . رؤوسها كبيرة وخرشفة . تأكلها قوّة ، قربتها الاستشارية قصيرة || تميش طفيلية على الخيل وبعض الحيوانات البرية تنقرض الريش والصوف والوبر وبشرة الجمل والتم الحيات . بعضها وبشي الشكل أكبر الين تصلصه حيث تمتصه إن بالريش أو بالصوف أو بالوبر فيقتنف عن حوريات تنقل عدّة مرات كالأكل كغالب || أشهر فصائلها القرظيات والمزنيات والنمانيات .



فُلوس الرِّزَالِ

Alrain (F). Brian (E). ٢٢٤٧٣ - فُلُزٌ
سبيكة من معادن مختلفة انحصها النحاس والقصدير .

Régurgitation (F). ٢٢٤٧٤ - فُلَسٌ
Regurgitation (E).
القلس طريقة تغذية خاصة ببعض الحشرات انحصها النمل . راجع للتغام .

Drainage (F). ٢٢٤٧٥ - فُلَسٌ
هي عملية تصريف المياه من الآرية الربوية .

Calotta (F). ٢٢٤٧٦ - فُلَسَاءٌ ، فُلَسَوَةٌ ، فُلَسَوِيَّةٌ
هي الأروسة ، اطلمها .



نصن

٢٢٤٧٧ - فُلَسُونٌ
جاء في اللسان : نيات يكون منه اللادن .

Cyon dukhunensis (E). ٢٢٤٧٨ - فُلَسُونٌ هـ
Coleon (F). Coleon (E).

نوع من الكلاب المتروسة المقترنة . وبهم من جملة نوعاً من الضفول . موطنه غابات غشافة المعتوس وادوية حلالها وكشبر وأسام . جماعته تد من ٧ الى ١٢ زوجاً يرأسها ذكر سن . يقتبس الايل الاقظ وايل المسك وادوية الشرق وجميع الحيوانات الضعيفة || جسمه منسجم التقاطع ، اهدب القد ، يطول نحو ١٠٥ سم . ذنبه نحو ٥٠ سم . وازنقاه ٥٠ سم . اذنه ٨ سم . ثوبه الى الثلثة الصنابية تسم بعض التي ، في الصيف . يكله تبي الين . سياه اسود الملب . ذنبه جزئ الوير الكيوت ، منخفض الطرف || يسرح في النهار ويبيت في اليل .

٢٢٤٧٩ - فُلُطُوسُ أَسَدِ الرِّزَالِ هـ
Malathus melanocephalus (S). Malatha melanocephala (F). Malathus melanocephalus (E).



فُلطوس أسود الرأس

حشرة دامتة من فصيلة البقويات وربة غديبات الاجنحة . موطنها بعض اصقاع البلاد المعتدلة الحرارة من الشرق الاذني وادوية . تألف الاراضي للمحسة والبراري الكثيرة الصغور حيث تترك المواد النباتية من اوراق وجبل قش ونظام ... || جسمها صغير القد يطول من ٦ الى ٨ سم . رأسها اسود اللون ، قصير الخط . زباناها عظيمان مستطيلان . صيغها كيرتائن جاسطنان . كويلها محسوب السطح ، احمر اللون . ظهراتها جزوي اللون ، معتدل الاحدياب ، مستدير الطرف الاضمت ، ثماني التحزيز التمدي القاطب . ارسافها خامية العنقل || الاثني اصفر قداً من الذكور وايهت نوعياً منه واقصر زبانا || لها جيل

المكن ميحادياً على الصفحات السفلى من نصال اوراق النبات المائل || السرفة تطيل نحو ٢٢ م . جسمها شبه اسطواني الشكل ، خفي التشار . ثوبها اخضر يطلو جميع منفرس اسفر . رأسها كسني اللون . مديسا ورواجيها ال الصلطة الخضراء || طور الاكمال الذي يستمر نحو ١٥ يوماً ينفض ضمن صلبة تحببها السرفة على النبات المائل حيث تتدل .

٢٢٤٨٢ - فُلُطُوسُ الرِّزَالِ هـ
Piebelus argus (S). Piebelus argus (E).

Argus bleu des gantes (F). Piebelus argus (E).
حشرة من الثغيات وربة حرشفات الاجنحة . موطنها بعض المناطق المعتدلة الحرارة من الشرق الاذني وادوية . فراشها وادعة قوتياً رحين الازهار . سرتها تميش على اوراق الرزائل والقصور والشيبح والقنديل || جسمها صلبر القد يطول نحو ٩ م . سبطها نحو ٢٥ م . رأسها صغير الجرم . صيغها كيرتائن . زباناها مستطيلان ، شبه صولجانيان . حرشها ويطنها ال الزرقة يطولها مزاج اغير عنه الذكر والي السرفة الكستنية عنه الاثني || رواش الذكر ال الزرقة البنفسجية يطولها حنار اسود وتهيب ابيض . رواش الاثني الي السرفة الكستنية يطولها تهيب حنلي ويطولها في الزوج الياضي ثلاث نقط صناعية || لها جيل واحد في الخول . تظهر الفراشة في حزيران . تسرح في النهار . تماثل بمد ظهورها بنحو ٢٠ سم اسابع وتمتد المكن ميحادياً على الصفحات السفلى من نصال الاوراق || السرفة تطول نحو ٢٢ م . جسمها بضي الشكل ، كنيث الحمل القصير . اخضر اللون اصفر المزاج تملو خمسة خطوط سود . رأسها اسود . مديسا ورواجيها الي السرفة القاتمة || طور الاكمال الذي يستمر نحو ثلاثة اسابيع ينفض معلقاً في النبات حيث تتدل السرفة .

٢٢٤٨٤ - فُلُطِيٌّ
Cordiforme (F).

Cordiform, Heart-shaped (E).
نعت تعريبي يوصف به الشكل الذي يشبه القلب .

٢٢٤٨٥ - فُلُطِيَّاتٌ
هي فصيلة للسرديات ، اطلمها .

٢٢٤٨٦ - فُلُتٌ
الفلت النفرة في الجبل يشتمق ليا الماء . ج قلات .

٢٢٤٨٧ - فُلُتٌ
Salière (F). Eye-pit (E).

النفرة فوق عين الفرس .

٢٢٤٨٨ - فُلُتٌ
هو الحجر ، اطلمها .

٢٢٤٨٩ - فُلُتِحٌ
Ane âgé (F). Aged ass (E).

الفلح : اخلار اسن .

٢٢٤٩٠ - فُلُدٌ
Irriguer (F). To irrigate (E).

فلد ازروع : سته .

٢٢٤٩١ - فُلُدٌ
Arroage, Part d'eau (F).

Watering, Share of water (E).

القلد هو البني ويوم السني ويقال : ما بين القلدين ظرم . وهو التصيب من الماء . يقال اخذ قلدا اي نصيبه من الماء . ج قلد واقلد .

٢٢٤٨٨ - قَلْقَاسَةٌ هَلَالِيَّةٌ *

Calophasia lunata (S). Calophasie à croissant (F). Calophasia lunata (E).

حشرة من فصيلة النسيقات ورَبِيَّة حرشيات الاجنحة . موطنها المناطق المعتدلة الحارة من العالم القديم . فراشها واضحة قوتياً رقيق الاثمار . سرفها تمش على اوراق نباتات الفصيلة الخنازيرية || جسمها متوسط القد بطول نحو ١٢ م . بسطها نحو ٣١ م . رأسها حطلي اللون . عندها كيرتان . زباناها حطيان . جوشها وبطنها ال الحطلي الاسمر الموجح || ورشها الاماميان ، عند الشقين ، ال الحطلي يطوى علو حلال ابيض ويشيع اسمر ويجمع بني . ورشها الخلفيان ال الحطلي يطوى اسمر عند الذكر || لما جيلان في الحول . تظهر فراشة الجيل الاول في نيسان وتظهر فراشة الجيل الثاني في تموز . تسرح في الليل . تماثل بعد ظهورها باسبوعين وتمتع المكن لطعا على الصفحات السفلى من نصال الاوراق || السرعة تطول نحو ٣٠ م . جسمها اسطواني الشكل ، ماس للقتار . ثوبها ال الزبداء السوداء ملوثة خسة عخطوط مزججة قاطبة جزوية . رأسها ال الحمر المرجاني . مدهبا ورواجها ال السرة || طور الاكمال الذي يستمر نحو ١٥ يوماً ينتهي في التربة حيث تتلحف مجلباب من العين .

٢٢٤٨٩ - قَلْقَاسٌ

وما تقرر عن اسافل مياه السيول متشققاً بعد نضوبها . والقلمة : قشرة الارض التي ترتفع عن الكمة قتل عليها . (السان)

٢٢٤٩٠ - قَلْقَاسَةٌ ، قَلْقَاسَةٌ Colophane (F). Colophany (E). هو صمغ البطم .

٢٢٤٩١ - قَلْقَاسٌ *

Colocasia antiquorum, C. esculenta, Arum esculenta (S). Colocase, Colocasie, Arum colocasie, A. d'Egypte, Taro, Mon, Sonje, Madère (F). Colocasia, C. estabie arum, Egyptian arum, Egyptian colocasia, Taro (E). Echte Blattwarz, Agyptisches Arum, Colocase (D). Colocasia, Aro egziziano, Gichero (I).

نبات حقولي زواهي معمر من فصيلة القلقاسيات . اصطناعه البلاد الحارة . ساقه ارضية مسقوية خليطة . اوراقه قرصية التجميع تقوم على معالمق مستطيلة منصبة تملو من ٨٠ الى ١٢٠ سم . وهي كبيرة القد ، قليلة الشكل ، نصلها جامد الصلصة المتأوجة قائم الخضار بطول من ٥٠ الى ٧٠ سم . ويعرض من ٣٠ الى ٤٠ سم . ضروبه اترابية عديدة جميعها ترطب في الاربة الدهبالية الرطبة . زراعته تستقيم في التربة من ٧ الى ١٤ شهراً . محصوله وافر الانتاج . لباب صائله يتركز بعد طيهج او لقمه بالماء لزوال ما فيه من مواد قارصة كادية . ولبابه هذا يحوي نحو :

- ٢٥,٦ ٪ من المواد الازوتية .
- ٥,٦ ٪ من المواد الدهنية .
- ١٦,٨٢ ٪ من المواد الميخروكربونية .

٢٢٤٩٢ - قَلْقَاسٌ رُومِي

هو عباد الشمس المسقولي ، اطله .

واحد في الحول . تظهر الحشرة الجملانة في اوائل الربيع وتعيش حتى اواخر الصيف . تسرح في الليل وتبيت في النهار . قوتها المواد النباتية المنضلة والصائرة نحو الاخلال || البرقة منه بلونها الادراك الجسودي تطول من ١٢ الى ١٦ م . جسمها شبه اسطواني الشكل . رأسها وصدها وتظهر سكمها وشرجها ال السرة الكسئية القائمة . بقعها الظورية تضيق وتضمر تدريجياً من سكة ال سكة مع ابتعادها عن الرأس . مدهبا ورواجها اقل سمة من رأسها . درتها مجهزة باستان حادة . نكاهها سليمان || طور الاكمال الذي ينتهي بظهور الحشرة في اوائل نيسان يستمر نحو اربعة اسابيع وينتهي في هجر البرقة طليقاً من كل قلات .

٢٢٤٨٠ - قَلْقَ Arracher (F). To pull (E). قلع النبات : استفرجه من التربة .

٢٢٤٨١ - قَلْقَ ، حَكْسِي ، اِحْتِفَ Arrschage (F). حَكْسِي ، اِحْتِفَ Pulling up (E). استخراج النبات من التراب .

٢٢٤٨٢ - قَلْف Phloem التلثف هو الجزء الداخلي من لحاء الشجر يتميز بيسود الازوية الزبالية المقطع التي تتقل التسع التذالي الكامل .

٢٢٤٨٣ - قَلْفٌ Ecorcar (F). To bark, To strip (E). قلف الشجرة : زرع منها لحاءها .

٢٢٤٨٤ - قَلْقَاقٌ Colophaca (S). Calophaque (F). Calophaca (E).

جنس نباتات مجلبة معمرة من فصيلة النسيقات . موطنها يمتد من الشرق الاقل الى اواسط القباي الروسية . سوطها قرمء تملو من ١٠٠ الى ١٥٠ سم . اوراقها مركبة وثرية المدد . اثمارها صفراء اللون ، عقدوية التجميع || انواعه المعروفة قليلة المدد ، اشهرها التالية :

٢٢٤٨٥ - قَلْقَاقُ السُّوَلِكَا

Calophaca Wolfgarica (S). Calophaque de la Volga (F).

نوع من القلقاق . موطنه القباي الروسية . ساقه تملو نحو ١٠٠ سم . اثماره منبسطة الاعتداد ، الحولية منها خلية الهاء ، مبشرة المدد الدهنية . اوراقه مركبة وثرية المدد الذي يبروح من ١١ الى ١٩ . وريقاتها صغيرة ، خلية النصال . اثماره صفراء اللون ، تطول نحو ٢ سم . || تنويره يستمر من ايار الى حزيران .

٢٢٤٨٦ - قَلْقَاقٌ كَبِيرُ الزَّهْرِ

Calophaca grandiflora (S). Calophaque à grandes fleurs (F).

نوع من القلقاق . موطنه يمتد من جبال تركية الى ايران واثقان . ساقه تملو من ١٠٠ الى ١٥٠ سم . اثماره جرداء الهاء ، عادمة المدد الدهنية . اوراقه مركبة وثرية المدد الذي يبروح من ٢١ الى ٢٧ . اثماره صفراء اللون ، تطول نحو ٣ سم . || تنويره يستمر من حزيران الى تموز .

٢٢٤٨٧ - قَلْفَةٌ

نبات اخضر له ثمرة صغيرة والمالك عليها حريص (السان) .



لفلزة ملاحية



قلقاس

٢٠ إلى ٤٠ سم. أوراقها تشبه ورقة القزبان. أزهارها صغيرة اللقد صويالية التجميع || أزهارها يستمر طوال فصل الصيف.

٢٢٥٠٢ - قَلْبِيَّةٌ مَلَيْسِيَّةٌ

Minuartia laticifolia (S). *Aleine à feuilles de mélez* (F).
نوع من القلقلقة منبها الأثرية البريانية. ساقها تملو من نوع من القلقلقة ملسية الشكل مغطاة النصل. أوراقها ملسية الشكل مغطاة النصل. العروق. أزهارها مصابة الإرتكاز على الساق، كبيرة اللقد مستطيلة البتلات || أزهارها يستمر من تموز إلى آب.



تلقلقة

٢٢٥٠٣ - قَلْبِيَّاتٌ
سبط من قَلْبِيَّةِ التَلَقِيَّاتِ.

٢٢٥٠٤ - قَلْبِيَّةٌ
Geotropis (S). *Géotrupe* (F).
جنس حشرات من الجملليات. أنواعه عديدة جميعها راسية نائلة ترحل في الليل وتعيش على البراز وتضلف المواد العضوية المنحلة || أشهر أنواعه قَلْبِيَّةُ البراز.

٢٢٥٠٥ - قَلْبِيَّةُ البَرَاكِ *

Geotropis stercoraria (S). *Géotrupe stercorale* (F).
نوع من القلقلقة طولا يراوح من ١٨ إلى ٢٥ سم. جسمها بيضي الشكل مفلطح الجنب سفحته العليا إلى السواد الاضفر المبراج سفحته السفلى إلى الزرقاء الخضراء المبراج. تخرج من غروب الشمس إلى أواسط أو أواخر المربع اللثاني من الليل. قوتها البراز اصعب ووث العواب. صجرها سرداب ينور من الأثرية تصف فيه كامل مكها بعد أن تلتقه بلحاف تحين من الروث بمدة الحرارة الاثرية حتى تتفك ثم القوت الفردوية حتى الانسلاخ.

٣٢٥٠٦ - قَلْمٌ ، قَلَمٌ ، قَلَمٌ السِيْمَةِ ، حَمَلِيَّةُ السِيْمَةِ

Styla
اسد أجزاء مقلقة الزهرة وهو يحيط الجيوب يحمل السمة ويوصلها بالمبيض.

٢٢٥٠٧ - قَلْمٌ
هو العلم.

٢٢٥٠٨ - قَلْمٌ
Bouture (F). *Slip* (E).
القلم والمقلقة والقلمة تقصيب أو جزء من تقصيب ينصل من النبات ويبروس. راجع مقلقة.

٢٢٥٠٩ - قَلْمِيَّةٌ
هو تمنع البر ، اطله.

٢٢٥١٠ - قَلْبِيَّاتٌ ، رَشْدِيَّةٌ

Averrhoa
جنس اشجار مشرة من فصيلة الحمانيات. أنواعه المعروفة اثنان. منبها البلاد الحارة اعصابها الحادة. سوقها متخشبة. اضبابها دائمة منفردة. أوراقها مصابة مركبة ريشية وريقاتها اعليجية شضية. أزهارها مقفوية التجميع، محورية الإرتكاز، طرفية. ثمارها بيضية مستطيلة، لهايا حامز العلم مستحب النكهة يؤكل رطباً ودرجياً. وهو من النباتات البريانية التي تجود في جميع الأثرية القليلة والمتوسطة الانتملاج || يتكاثر بالبزر. اشجاره زهر وتثمر طوال السنة.



تلقلقة البراز

٢٢٤٩٣ - قَلْبِيَّاتٌ
Araceae, Aroidaceae (S). *Aracées, Aroïdées, Aroidaceae* (F). *Araceae, Aroidaceae* (E).

فصيلة نباتية من وحدات القلقلقة. اجناسها وانواعها كثيرة اللقد تجتمع إلى ثلاثة اساط: الرسيات والرسيات والروجات. نباتاتها محورية او صغولية عمرة. منظرها بري وبضها زراعي وتربي || حساتها لا تتلو من المواد الكاوية السامة التي يضمحل مفعولها بعد اللبل أو الضغ بالماء أو التخميص في النار.

٢٢٤٩٤ - قَلْبِيَّاتٌ كَوْبِيَّةٌ

Starnonax cyanocephala (S). *Colombi-perdrix cyanocephala* (F).

طائر من القلقلقيات وفصيلة الحماميات. طوله نحو ٢٠ سم. لقه رأسه وصامية اللون زرقاء المبراج ، محامسه وقلقه وزوره سود. ثوبه حطلي اللون العابق بعلو مبراج حطوي. صدره إلى الجذوة الخضرية. منقاره احمر الانتشاب أزرق القراطط. اربطة حمر || يألف الإحراج والمناطق الصخرية. اسرابه صغيرة يراوح عدد افرادها من ١٢ إلى ٤٠. قوته الثار والحلبوب والبلور. ينش في الجينات والاشجار القليلة الارتفاع. اناته تبيض بيضين.

٢٢٤٩٥ - قَلْبِيَّاتٌ

Colombi-perdrix (F).
جنس حور من قَلْبِيَّةِ الحماميات. أنواعه قليلة تنبض بشكلها الذي يشبه شكل الحجل. منقارها قوية محبة. اجنحتها مقمرة شبه مستديرة ، اذناها حريضة مستديرة. ارسافها طويلة ، اصابعها قصيرة. مغالبها قوية || أشهر أنواعها قَلْبِيَّةُ كَوْبِيَّةٌ.

٢٢٤٩٦ - قَلْبِيَّاتٌ
Vitriol vert (F).
هو ازراج الاضفر ، اطله.

٢٢٤٩٧ - قَلْبِيَّاتٌ
Vitriol vert calciné, Calcitis (F).
هو ازراج الاضفر المكلس.

٢٢٤٩٨ - قَلْبِيَّةٌ ، قَلْبِيَّةٌ
هو السنا البري. ثجيرة تتأرب الريان تحمل حياً اسود مستديراً في حبر القلقل أو اكبر سيراً لمس فيه لوزجة وسلاوة حسن الشم ورق هذا الشجر اللثات.

٢٢٤٩٩ - قَلْبِيَّةٌ *
Minuartia, Aisine (S). *Aisine* (F). *Alein* (E). *Steinmier* (D). *Aisine, Centocchio* (I).

جنس نباتات عشبية برية عمرة من فصيلة القلقلقيات. أنواعه المعروفة نحو ١٢ منبها الفرق الأدنى وأثرية الجنوية. جميعها صغيرة اللقد قليلة الفروع. أوراقها مقابلة نصافاً مخززية أو عدية الشكل. أزهارها صغيرة اللقد مبيض اللون || اعرافها ما يتبع:

٢٢٥٠٠ - قَلْبِيَّةٌ كَوْبِيَّةٌ
Minuartia iniflora (S). *Aisine à fleurs de lin* (F).

نوع من القلقلقة، منبها الأثرية الكلسية. ساقها تملو من نوع من القلقلقة ملسية الشكل مغطاة النصل. أوراقها مصابة جلمدة مهادية. أزهارها صغيرة اللقد متناجبة تشبه زهر الكتان. أزهارها يستمر من تموز إلى ايلول.

٢٢٥٠١ - قَلْبِيَّةٌ زَرْيَابِيَّةٌ

Minuartia juniperina (S). *Aisine à feuilles de genévrier* (F).
نوع من القلقلقة، منبها الحضاب والجبال. ساقها تملو من

٢٢٥١١ - قَلْبِيَّاتِقٌ كَلْدِيٌّ *

Averrhoa carambola (S). *Averrhoa carambola*, *Carambolier* (F). *Caramba*, *Carambola* (E). *Karambolabaum*, *Karambola* (D). *Averroa carambola*, *A. acellera* (I).

لوع من القلبيات، غيرته صغيرة القند تملو نحو ٤ أمتار. أوراقها مائلة، وريزاتها ثلاثية أو خماسية الأضلاع. تصلها مالمس البشرة، قائم الخضار، أزهارها صغيرة القند، يبيض اللون أو وردية. ثمارها اهليلجية الشكل، خماسية التضخيد، صفراء اللون، غصنها الملوخ. لهاها غزير العصارة، ذكي العرق، مأكول.

٢٢٥١٢ - قَلْبِيَّاتِقٌ كَلْبِيٌّ

Bonnet, Réseau (F). *Plocus* (E). قسم من أقسام عدة الميثرات صغير الحجم يتصل بالكرش من جهة وبألم للتلافيف من الجهة الثانية. واسع ممتد.

٢٢٥١٣ - قَلْبِيَّاتِقٌ كَلْبِيٌّ

هي الاوصية، اطليها.

٢٢٥١٤ - قَلْبِيَّاتِقٌ كَلْبِيٌّ

Collinsia (S). *Collinsie* (F). جنس نباتات عشبية حولية من فصيلة الحنازيريات. أنواعه عديدة منها البرية والزراعية الصياغية والترزيبية. مهدا البلاد الامريكية. أوراقها كاملة متقابلة، أزهارها زاهية الالوان فسيحة التجميع متتالية || تتكاثر بالبرور. ترطب في الازربة المحلولة بالوقرة المولد الغذائية. امرف أنواعها واشهرها ما يلي :

٢٢٥١٥ - قَلْبِيَّاتِقٌ كَلْبِيٌّ

Collinsia bicolor (S). *Collinsia bicolor* (F). عشبة تزيبية زباء تملو من ٣٠ الى ٥٠ سم. أوراقها معتقة تصلها سعاتي الصفحة، مسن الحافة، قلبي القاعدة. أزهارها ثنائية اللون فيها البينضي والايبيض. أزهارها يمتد من ايار الى تموز.

٢٢٥١٦ - قَلْبِيَّاتِقٌ كَلْبِيٌّ

Collinsia verna (S). *Collinsie printanière* (F). عشبة تزيبية مزغبرة. ساقها منتصبه فرعاء تملو نحو ٤٠ سم. أوراقها معتقة تصلها خلي البشرة مسن الحافة. أزهارها الى الزرقه. اطراف بتلاتها يبيض وهي متوسطة القند مستطيلة الامن || أزهارها يمتد من نيسان الى حزيران.

٢٢٥١٧ - قَلْبِيَّاتِقٌ كَلْبِيٌّ

Collinsia tinctoria (S). *Collinsie tinctoriale* (F). عشبة صناعية زباء. ساقها منتصبه تملو نحو ٣٠ سم. أوراقها لائقة، اهليلجية، تصلها غذي الصفحة الزرقه. أزهارها الى البيضاء الاصفر الملوخ يملو توضيح ارجواني. أزهارها صيني.

٢٢٥١٨ - قَلْبِيَّاتِقٌ كَلْبِيٌّ

Collinsia grandiflora (S). *Collinsie à grandes fleurs* (F). عشبة تزيبية سرسة. ساقها تملو من ٢٠ الى ٤٠ سم. أوراقها اهليلجية سميكة التصل المادم التسنين. أزهارها الى الزرقه الموشحة بالوردي. بتلاتها كبيرة مستطيلة مجتحة. أزهارها يمتد من ايار الى تموز.

٢٢٥١٩ - قَلْبِيَّاتِقٌ كَلْبِيٌّ

Sydlidium (S). *Sydlide, Sydlidier* (F). جنس نباتات عشبية معمرة برية وتزيبية من فصيلة القلبيات. أنواعها المعروفة ثلاثة جميعها تزيبية تزوع



قلبيات كئيبة

في التراكب وفي المواقع الربطة شرط الأ تعرض للصعق في فصل الشتاء. أوراقها متباينة الاشكال وبها الصافية. أزهارها جميلة ملونة.

٢٢٥٢٠ - قَلْبِيَّاتِقٌ كَلْبِيٌّ

Styldiaceae (S). *Styldiacées* (F). *Styldiaceae* (E). فصيلة نباتية من ذوات الفلقتين متحدة القمالات منخفضة المبيض. اجناسها وأنواعها المعروفة متوسطة العدد جميعها نباتات عشبية وعشوشية ترطب في المواقع الربطة والمناطق اشهر اجناسها القلبيات.

٢٢٥٢١ - قَلْبِيَّاتِقٌ كَلْبِيٌّ

هي القنصور، نبات بري طبي معمر. *Outardeau* (F). *Young bustard* (E). فرخ الجباري (اللسان).

٢٢٥٢٢ - قَلْبِيَّاتِقٌ كَلْبِيٌّ

Chamelle jeune (F). *Young she-camel* (E). قال الجلاط : « الشابة من النوق. وهي اول ما يركب من اناث الابل الى ان تنض فاذا انثت فهي ناقة ».

٢٢٥٢٣ - قَلْبِيَّاتِقٌ كَلْبِيٌّ

Alcalin (F). *Alkaline* (E). نسبة الى القلي. يقال اتربة قلوبية وسائل قلوبى واملح قلوبية.

٢٢٥٢٤ - قَلْبِيَّاتِقٌ كَلْبِيٌّ

Alcalinité (F). *Alkalinity* (E). خاصية المواد القلوية. وهي اعتماد مقدار المائت، في محلول ما أو محيط ما، من رقم الاحتمال المئين وقدره سبعة الى ما فوق ذلك الرقم. واسع دائف.

٢٢٥٢٥ - قَلْبِيَّاتِقٌ كَلْبِيٌّ

Alcaloide (F). *Alkaloid* (E). مادة عضوية تتميز بخواصها المشابهة لخواص القلي.

٢٢٥٢٦ - قَلْبِيَّاتِقٌ كَلْبِيٌّ

هو اثنان القلي او الحرض، اطليها.

٢٢٥٢٧ - قَلْبِيَّاتِقٌ كَلْبِيٌّ

مواد مركبة من معدن واكسجين كالكلس والبريتاس والصودا والممتزجا.

٢٢٥٢٨ - قَلْبِيَّاتِقٌ كَلْبِيٌّ

هو تف البر، اطليها.

٢٢٥٢٩ - قَلْبِيَّاتِقٌ كَلْبِيٌّ

Pâcurin commun (F). *قَلْبِيَّاتِقٌ كَلْبِيٌّ* هو تف البر، اطليها.

٢٢٥٣٠ - قَلْبِيَّاتِقٌ كَلْبِيٌّ

Aelia rostrata (S). *Aellie rostré, Punaise des céréales* (F). حشرة مؤذية من فصيلة الفاسياتيات. جسمها مفلطح، اهليلجي الشكل، يملو نحو ١٢ مم. قوتها الى الخفسار الاصفر الملوخ يملو تيشير اسمر يتد من الرأس الى الكويل فالهيفة فالخنجين. رأسها مخروطي. عظمها مستطيل. عينها صغيرتان. زباناها مستطيلتان. كوسلها قلمي الشكل. حجبها وحجبها سنانة الاطراف، متقاربة الطول. قشراتها شفاف. بعظها وقوتها الى الخفسار الاصفر الاصفر الملوخ || مرثمها النباتات النجيلية وبها الزروع || راحتها كربيحة.

واجناسها وانواعها قليلة التمدد جميعها خشوية . التماثل يتم الجبل على البعل واست الواحد في قم الآخر للجمهر فصائلها المرطوبات .

٢٢٥٣٦ - قَلْبَت *Callanthemum* (S).

جنس نباتات عشبية معمرة من فصيلة الشقيقيات . انواعها المعروفة قليلة جميعها اشجار جبلية برية تعيش في المناطق التي يراوح ارتفاعها من ٢٠٠٠ الى ٣٠٠٠ م . جلورها جنيشة يتوسطها خراش يملر حسب الانواع من ١٥ الى ٣٠ سم . ويتهي زهرة متوسطة القند يفساد اللون او وردية يراوح عدد بتلاتها من ٦ الى ١٦ . اولوقها جلجنية الانتشاب مستطيلة الزناد شمرة ومرفضة . احرف انواعها

للبنت ملاني الورق *C. rufae-folium* (S).

للبنت كزيري الورق *C. corlandrifolium* (S).

٢٢٥٤٠ - قَم *Sallir* (F). To serve (E).

قم وقام القمل الايل : اشتغل عليها وفربها كلها .

٢٢٥٤١ - قِمْاء

القِمْاء : الاماكن التي لا تصيبها الشمس . الواحدة قِمْاء .

٢٢٥٤٢ - قِمَارِي *Ectoplastes*

جنس طير وحيد النوع من فصيلة الحماميات . يتميز باستقامة جناحيه وانفكيه . متفاره دقيق البنية . رسنه قصير وسروله ، غلبه الاوسط بين الانعطف . واحسه قري اطليه .

٢٢٥٤٣ - قِمَاط *Reproduction des oiseaux* (F).

القِمَاط : سفاد الطير . وقيل زين راصع الطير .

٢٢٥٤٤ - قِمَاعَة *Acidite* (F). *Acidium* (E).

عارض جسودي يكثر في الماهج ، يشو اوراق النبات بزيادة التصلية التي تشبه القمع او البرق او الاناء .

٢٢٥٤٥ - قِمَاعَة *Polycarpon* (S).

جنس نباتات عشبية حولية برية من فصيلة التوميات . انواعها المعروفة ستة منهاها بعض اصماغ اليلاد الحارة والمتعددة الحارة من العالم القديم ا سقوها فراء ، مطعها منصب وبضعها مستط . اولوقها مقابلة ، فصالحا لحمية ، متالية الشكل ، لحمية ، خلية البشرة . ازارها لاقامية للتجميع ، منها الفردية والثنائية والثلاثية والارباعية . اولوقها تراوح بين الوردي والوردي الاحمر او الازرق

المواج *Polycarpon* (F). *Polycarpon* (E).

الاحمر اجناسها القليلة والشلسوس .

٢٢٥٤٦ - قِمَاقِم

ايام من آخر ايلول بقدر شهور السنة يستدل منها فيما قيل عن ساحة الهواء في كل شهر من لسة القابلة .

٢٢٥٤٧ - قِمَاقِم هو الاس الحذب الورق ، اطليه .

٢٢٥٤٨ - قِمَاقِم *Vaccinium* (S).

جنس نباتات برية وزراعية من فصيلة الخلتجيات انواعها نحو ٤٠ فيها الشجيرات والنباتات والجنجيات . سقوها فراء . اولوقها متعاقبة متباعدة . ازارها ورية التجميع ،

٢٢٥٣١ - قَلْبَة *Kallya* (S).

جنس حيوانات بحرية من الرخويات صفحيات الخراشيم

وفصيلة البرسويات . انواعها المعروفة عديدة منتشرة في معظم بحار العالم . اجناسها صغيرة . اصداها قبابية شبه صويانية الشكل . تعيش لاصقة بالصخور . ليفها خضير المادة .

٢٢٥٣٢ - قَلْبِس

ما يترك من السل عند اشتياؤه او ما تجبه النمل من السل في ظروف معينة .

٢٢٥٣٣ - قَلْبِسَة مَسْكِيَة *Callistus lunatus* (S). *Calliste orné* (F).

حشرة واجة فائصة من فصيلة القلبيسات وربة مخدبات

الاجنحة . تألف الاواشي الكلسية في آلهام والحضاب

البحرية المرضي ا جسمها صغير القند يطول من ٦ الى ٧ م . رأسها قصير اعظم ازرق اللون كفاها سليمان .

زبانها غيظيان ، مستطيلان . حينها صغرتان . كوسلها

احمر اللون . ظهورها الى الحشرة الزاوية تملو اربع بقع

كبيرة وبقيتان صغرتان لونها الى السواد الازرق المواج ا

ها جبل واحد في اهلوه . تسرح في التبار وتبيت في الليل ا

يرتقها تطول من ١٥ الى ١١ م . جسمها مربع السكر ،

اطحل اللون اسمر اللذب ، اسود الرأس والشرج ، ضلع

التأثير الحادة . قوتها المواد الضوية تسمى اليها بدون

انقطاع لانها شديدة التهم ا طور الاكمال يستمر نحو

خسة اسابيع .

٢٢٥٣٤ - قَلْبِسِيَات *Callistidae* (S).

فصيلة حشرات لاحة وقائصة من ربة مخدبات الاجنحة .

اجناسها وانواعها كثيرة البعد منتشرة في جميع اصماغ

العالم واخصها اليلاد الحارة ا جميعها صغيرة القند او

متوسطة الطول الذي قلما يتجاوز ٢٥ م . اجناسها خلية

القشار ، جملة الالوان الزراعية الاحمر . رؤوسها

اسطوانية الجرم ، نازرة العينين ، مستطيلة الزباني ،

معقدة الكوسل اللاقامية الشكل ، لاحفة الاعداد التساعية

الاعداد الثمانية ا تسرح في التبار وتبيت في الليل .

تسمى بسمرة ورضافة وتعتبر بحفة ا قوتها المواد الضوية

المختلفة المصادر ولا تلتف عن فريسة تستطيع اليها سيرلا

احمر اجناسها القليلة والشلسوس .

٢٢٥٣٥ - قَلْبِسِي *Fruita desorchés* (F).

هو ابلق القلع ، صغور من الجواثم صغير القند ابلق الثوب

يكثر من الثوب على الصخور ولا سمي قلبسي .

٢٢٥٣٦ - قَلْبِسِيَة *Dried fruits* (E).

هي الثيار الهلقة المرشبة .

٢٢٥٣٧ - قَلْبِسِيَة *Fruita desorchés* (F).

هي السبرغولة ، اطلها .

٢٢٥٣٨ - قَلْبِيلَات الحَلَب *Oligochætes* (F).

جنس من الحليقيات المفرديات تتميز بخلوها من الواس

والايجل والفاشيم . اما حلها فتشبه القصر ، قليل البعد

اذا لا يتجاوز اربعة ازواج في كل فصلة ا فصائلها

٢٢٥٣٩ - قَلْبِيلَات الحَلَب *Oligochaeta* (E).

رقبة من الحليقيات المفرديات تتميز بخلوها من الواس

والايجل والفاشيم . اما حلها فتشبه القصر ، قليل البعد

اذا لا يتجاوز اربعة ازواج في كل فصلة ا فصائلها



ثَلْبَة



ثَلْبَة مَسْكِيَة

اوراقه ابيدة نحيلة ملتفة الاطراف تطول نحو ١٠ سم. ازهاره الى الحمرة الفاتحة. ثماره وردية اللون مأكولة ويستعمل ثمارها مشروب كحمول للذئب الطم. اوراقه ورائحته وجذوره عازصة تستعمل في الدبابة.

٢٢٥٥٥ - قِصَامٌ كَبِيرُ الصَّرِّ

Vaccinium macrocarpum, Oxycoccus macrocarpa (S). *Airelle à gros fruits, Canneberge à gros fruits* (F). نوع من القمام، جنسه مثدرة تطول نحو ١٠٠ سم. اوراقه ابيدة سنانية تطول نحو ٣ سم. نصلها جامد الصفعة ملتف الحنار. ازهاره لاقهاسية التجميع فيها الاحادية والتلاوية والخاصية والسبابة والتساقية. ثماره مأكولة قشرها نحو ٢ سم.

٢٢٥٥٦ - قِصَامٌ مَحْجَرٌ

Vaccinium arboreum (S). *Airelle en arbre* (F). نوع من القمام، شجرته تطول من ٤ الى ٨ امتار. قشرها واغناها خلية الجهاد. اوراقها عابطة سنانية تطول نحو ٦ سم. وتعرض نحو ٣ سم. نصلها جامد التسنج، مائل الصفعة العليا للالامة الحنار، خلي السطر البحرية اللون. ازهارها الى البياض الوردى. ثمارها سود حامزة حافصة لا تزكول.

٢٢٥٥٧ - قِصَامَةٌ

Ordures des villes (F). *Ordure of city* (E). بقايا المطابخ وكناسة البيوت والشوارع تستعمل في تسميد التربة وهي من الاسمدة العضوية.

٢٢٥٥٨ - قِصَامِيَّاتٌ

Vaccinées (F). سبط من قصبيلة الخلتنيات يشمل بعض الاجناس والانواع. معظمها من نباتات جبال البلاد المعتدلة الحرارة. اشهر اجناسه القمام.

٢٢٥٥٩ - قِصَامَةٌ ، قِصَامَةٌ

Nanisme (F). *Nanisme* (E). خاصة في بعض النباتات والحيوانات تنمها عن اتخاذ حجمها المألوف فتبث صغيرة. من اسبابها الرئيسية في النبات فقر التربة ببعض العناصر الغذائية.

٢٢٥٦٠ - قِصَامَةُ الرُّبْسِ

Vertax هي النافوخ، اطلبه.

٢٢٥٦١ - قِصَامٌ ، حِنِطَةٌ

Triticum (S). *Blé, Froment* (F). *Wheat* (E). *Weizen* (D). *Fumento* (I).

جنس نباتات عشبية زراعية حولية من فصيلة التجيليات جلودها جزرة دقيقة. سوقها شطاه، قصبية، اسطوانية، مستقيمة، فارقة، سلاية التركيب، مصفحة المقد والاطراف التي تنتهي بالسناهل. سناهلها محورية مركبة من عدة سقبيلات متتالية. اما الاشطاء فانها ترمية الانتشاب وهي حل فتبين امهات وبنيات فالامهات تلك التي سوقها وسناهلها تطول، قدر السيلة الرئيسية اما البنيات فتلك التي تتأخر عن الامهات وقد تكون سناهلها عادية البر. اوراقها متعاقبة مستطيلة مركبة من قسمين، عهد طويل ملتف يرتكز على العدة ويخفف السلاسي ونصل فسيق مستطيل يدهي الصفعة يرتكز عند قاعدة انفصاله عن القند على لسين مسنن الحنار وعلى اذنينتين تكنتنات الساق || اما ثمارها فيايسة لانفجرة تدعى البر. الواحدة برّة . تاريخه - راجعه في كلمة حنطة .

محورية الايتكاز. ثمارها عنبية الشكل، حامزة الطم. مأكولة || حرف ازهاره واضهرها ما يلي .

٢٢٥٦٩ - قِصَامٌ أَحْمَرٌ *

Vaccinium vitis-idea (S). *Airelle rouge, Myrtille ponctuée, Vigne de l'Ida* (F). *Cow-berry, Whim-berry* (E). *Preiselbeere, Vignea* (D). *Bacari vite idea, Mortella punteggiata, Vigna d'orso* (I).

نوع من القمام جنته جنبال البلاد المعتدلة الحرارة. جنته تطول من ١٠٠ الى ٢٥٠ سم. اوراقه سنانية صغيرة تطول نحو ٣ سم. نصلها يمري اللون حل صفحته. ثماره الى الحمرة القرزوية يستخرج منها بعد تحميرها وتقطيعها مشروب كحمول للذئب الطم.

٢٢٥٧٠ - قِصَامٌ آسِيٌّ *

Vaccinium myrtillus (S). *Airelle myrtille, Abreder, Myrtille* (F). *Bilberry, Blackberry, Whortle-berry* (E). *Echte Heidelbeere* (D). *Bacari mirtillo, Mirtille, Uva ursina* (I).

نوع من القمام. جنته فناء تطول من ١٠٠ الى ٣٠٠ سم. اوراقها صغيرة القد آسية الشكل، نصلها جامد التسنج اخضر الصفعة. ازهارها وردية، خماسية الفصوص، عشارية الاسدية. ثمارها خرية اللون مأكولة ويستعمل منها كحمول للذئب الطم || جلوره ورائحته تستعمل في الدبابة.

٢٢٥٧١ - قِصَامُ المَتَاعِ *

Vaccinium uliginosum (S). *Airelle des marais, Canneberge* (F). *Crauberry, Moss-berry* (E). *Mooshaidelbeere* (D). *Mortella di palude, Mortellina di lago, Scopa fructifera* (I).

نوع من القمام المبدول يكثر في المناطق الرطبة، ساه فراءه تلغ نحو ٨٠ سم. اوراقه عابطة صغيرة، القند، نصلها سناني الشكل يطول نحو ٣ سم. صفحته بحرية اللون. ازهاره احادية او لتلاوية التجميع. ثماره سكرية الطم مأكولة وسافعة للتقطير.

٢٢٥٧٢ - قِصَامٌ جِيكِيٌّ *

Vaccinium arctostaphylos (S). *Airelle de Cappadoce, Thé de Trébizonde* (F). *Oriental whortle-berry, Trébizonde tea* (E). *Broussatee* (D). *Tà di Brouse, Vaccinio di Cappadochia* (I).

نوع من القمام يكثر في بعض مناطق البلاد التركية. اوراقه ابيدة، نصلها جامد الصفعة الضيقة المسنة الاطراف. ازهاره قلبية الشكل بياض اللون احادية او لتلاوية التجميع. ثماره حامزة عصفا حراء اللون || اوراقه صعبة تستعمل استعمال الشاي.

٢٢٥٧٣ - قِصَامٌ عَشْكَرِيٌّ

Vaccinium corymbosum (S). *Airelle à corymbes* (F).

نوع من القمام جنته تطول من ١٥٠ الى ٤٠٠ سم. ساقها وقرورها واغناها سرحة. اوراقها عابطة تطول نحو ٧ سم. نصلها مندد الصفعة، قليل القمعة. ازهارها وردية اللون، خماسية او سباسبية التجميع، متكوية الترتيب. ثمارها الى التزقة السوداء وهي مأكولة وسنابية كحمولة.

٢٢٥٧٤ - قِصَامٌ صَبِيرٌ ، قِصَامٌ سَالِحٌ

Vaccinium oxycoccus, Oxycoccus palustris (S). *Airelle commune, A. à maures, Canneberge commune, Brimbelle* (F). *Small cranberry, Bog-berry, Feu-berry* (E). *Moosebeere* (D). *Bacari canneberg, Vaccinio dei paduli* (I).

نوع من القمام، ساهه مسطحة تطول من ٢٠ الى ٨٠ سم.



قمام احمر



قمام آسي



قمام المتاع



قمام جبل



قمام صبير

٢٢٥٧٧ - قَمْحُ صَبْكٍ ، قَمْحُ قَسَمِ

Triticum durum (S). Blé dur (F).
من الأنواع الجرد تكثر زراعته في بلاد حوض البحر المتوسط. ضروبه وأصرامه كثيرة العدد. سقته مصمتة أو جوفاء. سنابله سقوية. برء مستطيل الشكل صلب المكسر.

٢٢٥٧٨ - قَمْحُ تَيْنِ

Triticum sativum (S).
Blé tendre (F). Common wheat (E). Saatweizen (D). Fromento comune, Frumento, Blada, Grano (I).
من الأنواع الجرد تكثر زراعته في البلاد الأوروبية والأمريكية ضروبه كثيرة العدد وأصرامه أيضاً. سقته جوفاء سنابله كبيرة اللقح منها السقوية وللأسفوية. برء لانياسي الشكل واللون. لين المكسر اللقحي.

٢٢٥٧٩ - قَمْحُ نَشْرِيّ

Triticum dicoccum, *T. smylæum* (S). Blé de Jérusalem, Amidonnier (F). Two grained wheat, Emmer wheat (E). Emmer, Emmerweizen, Emmerkorn (D). Fromento di Gerusalemme (I).

من الأنواع المكثية. زراعته محصورة ببعض جهات ادرية الوسطى والشرق الأدنى. ضروبه وأصرامه قليلة. سقته فارطة. سنابله كثيفة سقوية. برء حنطلي اللون، أبيض المكسر، غزير اللقحة النشوية.

٢٢٥٧٠ - قَمْحُ وَحِيدِ الْحَبَّةِ

Triticum monococcum (S). Blé locular, Engrain, Petit épeautre (F). One grained wheat, Small spelt (E). Einkorn, Einkornweizen (D). Fromento loculare, Piccola spelta (I).

من الأنواع المكثية. زراعته معروفة في ألمانيا وفرنسا وروسيا. سقته فارطة. سلبك مستطيلة سقوية. سليلاته وسيدة الحبة. برء حنطلي اللون اسمر اللقح.



قح

القلية - يحتاج القمح في دورته الحياتية القائمة بين انثائه واستحصاده الى كمية من السرعات الحرارية يراوح قدرها بالنسبة الى مختلف ضروبه وأصرامه من ١٧٠٠ الى ٢٢٠٠ سمرة. ولا يصح اقتناض اذا كانت الحرارة دون الست درجات سفراً أو فوق ٤٥ درجة سفراً. اما اصحح حرارة لانثائه فهي التي يراوح معدلها من ٢٢ الى ٢٨ درجة سفراً. لذلك يمكن القول أن اقلهم الحطلة يشمل العالم باستثناء المناطق القطبية والجبالية العالية ومناطق خط الاستواء التي يراوح ارتفاعها من سطح البحر من صفر الى ٢٠٠٠ م. تروبه - يثبت القمح في مختلف الأثرية التي ألغها بالزراعة المتتالية لكنه يربح في الأثرية العميقة القدر المنسوبة التركيب الحكيمي المتوسط الاندماج التي تتسبب الاضرار وتحافظ على الرطوبة ولا يبعد في الأثرية الكلسية والرطبة لأنها تجف سريعاً وهو يخشى الأثرية الطينية المنتجة لانه يتضرر من تماسكها بين مغافيل تقضيها الرطوبة المفرطة والجفاف الزالك.

أنواعه - أنواعه الزراعية سبعة اما ضروبه وأصرامه فكثيرة العدد. وأنواعه الرئيسية هذه تقسم الى قسمين : الأنواع الجرد وعددها أربعة والأنواع المكثية وعددها ثلاثة. فالأنواع الجرد التي ينفصل فيها البر من صفاته والتي تتميز بلبين قمار سنابلها ولذاتها وبعم انفصالها : أربعة : القمح الصلب والقمح القين والقمح البرولوني والقمح اللتين. اما الأنواع المكثية التي لا يتفصل برها عن صفاته والتي يسهل انقسام سنابلها وقصها فهي : القمح الربوي والقمح النشوي والقمح الوحيد الحبة.

٢٢٥٧٢ - قَمْحُ الْبَرْقِ

Sarrasin ménager, *Bucal* (F).
هو السرازان المعروف، اطلبه.

٢٢٥٦٣ - قَمْحُ الْبَرْقِ الْهَنْدِيّ

هو السرازان النشوي، اطلبه.

٢٢٥٦٤ - قَمْحُ بُولُونِيّ

Triticum polonicum (S). Blé de Pologne, Froment de Pologne (F). Polish wheat (E). Polnischer Weizen (D). Fromento di Polonia (I).

من الأنواع الجرد تكثر زراعته في بعض مناطق ادرية وأفريقية المتتالية. ضروبه وأصرامه عديدة. برء شديد الاستطالة، جامد المكسر الصلب.

٢٢٥٦٥ - قَمْحُ تَحْنِيْنِ ، قَمْحُ عَرَبِيّ

Triticum turgidum, *T. vulgare* (S). Blé ranflé, Froment ranflé, Poulard, Gros blé (F). Humpy grained wheat, Turgid wheat, River wheat (E). Engilischer Weizen (D). Fromento turgido, Grani grossi (I).
من الأنواع الجرد. تكثر زراعته في الشرق العربي لكنه يربح في الأثرية الحوارة الوافرة المواد الغذائية. سقته مصمتة في اصلاها. سليلته مرهبة الاصلع، كثيرة البر. برء غليظة عذبة، سلبية المكسر.

٢٢٥٦٦ - قَمْحُ رُوْمِيّ ، قَمْحُ مَكْتَسِرِ ، عَدَسِيسِ ، عَدَسِيسِ زَوْسِ

Triticum spelta (S). Blé vètu, Epeautre, Grand épeautre (F). Spelt wheat, Dinkel wheat (E). Spelz-Weizen (D). Spelta, Marzolo, Fromento rosso (I).
من الأنواع المكثية. زراعته محصورة بالأقاليم الباردة والجبالية. ضروبه وأصرامه معدودة. سقته عالية فارطة. سنابله فرقة، مستطيلة، سقوية، لونها يختلف باختلاف الضروب منها الأبيض والاسمر والاحمر.

٢٢٥٧١ - قَمْزِ

Lune (F). Moon (E).
جرم سماوي كروي لشكل يشهد ضروبه من الشمس ويكسح حل الارض. وهو اقرب الاجرام اليها قمره يبلغ نحو ٣٥٠٠ كلم. وحجمه نحو ثلثي من حجم الارض وهو يدور حولها في فلك اهليلجي يبد اوجه منها، وهو المسافة القمرية، يبلغ نحو ٣٥٤٥٨٠ كلم. وبمسد قسيميته، وهو المسافة البعيدة، يبلغ نحو ٤٠٤٧٥٠ كلم || يقسم ثلاث حركات، الجيبية واليالية والصدودية وهو يتجز دورته حول الشمس في اربعة أسابيع. والحركة الصدودية هي التي يشهد عليها في حساب السنة القمرية التي يبلغ عدد ايامها ٣٥٤ يوماً اي انها تتفص ٢٨ دقيقة عن السنة الشمسية || اما الشهر القمري فله ٢٩ يوماً و١٢ ساعة و١٤ دقيقة.

٢٢٥٧٢ - قَمْزِ

Caranx luna (S).
لوح من الشمع وهو سمكة بحرية مأكولة كبيرة اللقح طول نحو ٦٥ سم، اطائها مياه بحار البلاد المعتدلة توجد في المتوسط. تكثر في مناطقه الشمالية.

٢٢٥٧٣ - قَمْزِ التُّفَّاحِ

Echadure lenticulaire (F). Lenticel spotting, Apple scald (E).
مرض يصيب ثمار التفاح والايضاح الخردلة في الرباد منه يتجمع بعض الفنازات الناجمة من تنفس الثمار في أثناء خبزها || مظهره الخارجي بقع صغيرة بيضاء اللون تملو سطح البشرة ثم تنتشر رويداً رويداً الى ان تقضيها بكاملها فتسبب متلفاً طب الخباب على عمق يراوح من ٢ الى

٢٢٥٨٠ - قَمْرُونٌ هو الاربيان ، اطلبه .

٢٢٥٨١ - قَمْرُونٌ رَشِيْقٌ (F). *Gnathophyle élégante*

دوية من القشريات وفضيلة القرديسات مشهورة باسم هوبر . اطلبه .

٢٢٥٨٢ - قَمْرِيٌّ (F). *Lunira* (F). Lunar (E).

٢٢٥٨٣ - قَمْرِيٌّ (F). *Luniforme, Lunulaire* (F). Lunifon (E).

لمت تعريف يوصف به ما كان شكله شكل القمر .

٢٢٥٨٤ - قَمْرِيٌّ * (S). *Ectopistes migratoris*

Ectopiste migrateur (F). طائر من القهارى وفضيلة الحماميات كنيته ابو ذكري وابو طلحة . الاثنى قرية والجمع قاري وقر || يروى ان عيه الرحمن بن ابي بكر الصديق لما طلق زوجته عاتكة ، زولا عنه رغبة ابيه ، كان يشد :

احاتك لا اتسلك ما ذر شارق

وسا نعل قري الحمام الملوَّق

ولم ار مثلي طلق آيوم مثلها

ولا مثلها من غير جرم يطلق

احاتك قلبي كل يوم ويلة

ليك يسا تحتي النفوس معلق

ها خلق جزل ورأي وينصب

وعلق سوي في الحياة وسنلق

فرق له ابوه وامره ان رجبها || والقري طائر طوله نحو ٤٥ سم . ظهره الى الزرقه الرصاصية متعه بنفسجي المواج ، صدره وبطنه الى الصبغة الصنافية . زكاه ابيض الريش . انفيكه رصاصي الانتشاب اريد الطرف متمزقه يقع سود . جناحه اسود الوسط رمادي الاطار والخاصة . منقاره اسود . عيناه برتقاليان ، جفونها حر . الاثنى اصفر قدماً من الذكر وادكن قوياً واقل مائية || موطنه فسح الاجزاء يم جميع البلاد . وهو من الطيور القواطع التي تجوب البلاد سبياً وراء الرزق وليس في سبيل المصيف والملقى . اسرايه كيفية يراوح عدد افرادها من ٥٠ الى ١٠٠٠٠ وأكثر . قوته الهرب واليدور . يدن عنه في الاجنار . اناته تبيض من المرئين الى الثلاث مرات في السنة .

٢٢٥٨٥ - قَمْرِيَّاتٌ (S). *Menispermaceae*

(F). *Ménispermaceae* (E).

فضيلة نباتية من ذوات الفلقين . اسماؤها ٤ اجناسها ٣٠ وانواعها ١٠٥ . اصلها البلاد الاسوية والامريكية تكثر في المنائق وعلى سفات الأنهار . معظمها من اجنبات المارسة . اوراقها متعاقبة منقطة . ازهارها صغيرة اللده ، متعقودية التجميع ، محورية الزنكار . ثمارها نورية صغيرة الحجم .

٢٢٥٨٦ - قَمْرِيَّةٌ هي حشيشة القمر ، اطلبها .

٢٢٥٨٧ - قَمْرِيَّةٌ * ، حَسَبُ الهلال ، سَمُّ الحُوْتِ

Menispermum (S). *Ménisperme* (F). *Moonseed* (E).

Mondsand (D). *Menisperm* (I).

جنس نباتات عارضة من فصيلة القمريات . انواعها عديدة معظمها بري وبضها زربيي . اوراقها متعاقبة منقطة كائنة او مفصصة . ازهارها صغيرة اللده ، ثنائية المسكن ، متعقودية التجميع ، ثمارها نورية لا تظفر من المواد المتعدرة تستعمل في صيد السمك || اشهر انواعها ما يا . :

٥ م . || يمكن اجتنابه : ١ بالبريد المتلظم والهجوية الصبغة . ٢ بعدم الاقراط في ري الاجنار قبل زمن الجني . ٣ بجني الثمار عند يده اذراكها حيث تكون نسبة المولد الاثيرة المختلفة على احسن حال .

٢٢٥٧٤ - قَمْرُ اللَّيْلِ * (S). *Citharinus Geoffroyi*

(F). *Citharine du Nil* (F). *Citharinus* (E).

قر الليل هو الاسم المصري . سمكة نهرية يبيض من مفتوحات المثانة وفضيلة السلمونيات . موطنها النيل من منبهه الى مصبه . تعيش في الاسمال والاورحال || جسمها كبير اللده ، مبط الجرم ، يطول نحو ٥٠ سم . عرضها ، من حافة بطنها الى قاعدة زعنفتها الظهوية الاولى ، نحو ٢٥ سم . رأسها صغير الحجم ، شبه اسنفي الشكل . شدتها قليل الانفراج . اسنانها صغيرة حادة ، على صف واحد . زعنفتها الظهوية الاولى كبيرة اللده شبه هرية الشكل ، اما الثانية صغيرة . زعانفها الصدرية والهجوية صغيرة الجرم . زعنفتها الشرجية مسطبة ناعمة المقدم . زعنفتها الذيلية فاخرة ، راحة الانفراج || نونها الى الشبهة الغضبية مما عدى الى تسميتها بقمر الليل || لحمها متوسط الصنف ، مأكول .

٢٢٥٧٥ - قَمْرَكَةٌ (F). *Fauvette des Jardins*

الشرار طائر من الدساحيل يدعى دخلة البساتين ، اطلبها .

٢٢٥٧٦ - قَمْرُوْشٌ * (S). *Glomeris*

(F). *Glomeris* (E).

جنس دويات من فصيلة القمروشيات . انواعه عديدة جميعها شبه اسطوانية الشكل طولها يراوح من ١٢ الى ٢٠ م . اجسامها مركبة من ١٢ سقطة . جرمها ٢٤ . اثرباها الى السرة . تعيش تحت الحجارة . قوتها المولد النباتية المتلخرة في الليل وتتكور في النهار .

٢٢٥٧٧ - قَمْرُوْشٌ مَهْدَبٌ * (S). *Glomeris marginata*

(F). *Glomeris marginé*, *Glomeris bordé* (F). *Margined glomeris* (E).

دوية دامت من فصيلة القمروشيات ورتبة الدساحيات شغويات الاحتك || جسمها صغير اللده ، محبب السطح الملوي ، متوسط اللده . الذكر اصفر قدماً من الاثنى يطول نحو ١٢ م . والاثنى تطول نحو ٢٠ م . || رأسها مستعرض الشكل ، قليل التنوع . حينما زرعتهان . متكها قارض قاصم . زباناها صغيران مقلبان . جرمها صغيرة تعد ١٧ زوجاً عنه الذكر و١٩ زوجاً عنه الاثنى . ثوبها اسود البين ، اطعل الحمل الكثيف . مدبها الى اللعلة اللبراه || تعيش تحت الحجارة وفي الموائل المتدلة الرطوية وفي الاجبية والسماكن الاضوية . تسرح في الليل وتتكور في النهار . قوتها المولد النباتية المتلخرة || تعتبر من الدويات اللاموية .

٢٢٥٧٨ - قَمْرُوْشِيَّاتٌ * (S). *Glomeridae*

(F). *Glomeriidae* (E).

فصيلة دويات من الدساحيات الشغويات الاحتك . اجناسها وانواعها عديدة اشهرها واعها القمروش .

٢٢٥٧٩ - قَمْرُوْصٌ (F). *Amande dure*

(E). *Hard almond* (E).

هو الغرز الصلب الذي يوجب الكسر .



قر الليل



قروش



قروش مهدب



قري



قريّة

٢٢٥٨٨ - قَمَرِيَّةُ العِينِ

Menispermum dauricum (S). Ménisperme de Daourie, M. de Chine (F).

جنية تزيينية عارضة تملو نحو ٤ أمتار. اوراقها مستطيلة الشكل خماسية الشكل، خماسية التفرص، نصلها مائل الشرة اللامعة على صفحاته. ثمارها الى الجلوة الغالطة || انزاعها يستمر من حزيران الى تموز.

٢٢٥٨٩ - قَمَرِيَّةُ كَنْدَا

Menispermum canadense (S). Ménisperme du Canada (F).

جنية تزيينية عارضة تملو نحو ٤ أمتار. اوراقها قلبية الشكل خماسية أو سباعية التفرص، نصلها مائل الصلصة العليا، خلي المروق على السفلى. ثمارها الى السواد اللامع || انزاعها يستمر من حزيران الى تموز.

٢٢٥٩٠ - قَمَصُ أسود

Tipula nigra (S). Tipule noire (F). Black tipula (E).

حشرة من فصيلة القمصيات. جسمها اسطواني الشكل، مستدل القد، يطول من ١١ الى ١٥ سم. || ثوبها الى السواد الاسع. وروشها الى الشرة العائقة. زباناها عيطيان، مهدبان || الاثني اكبر قدماً من الذكر واصغر ووشناً منه || تظهر الحشرة الجملانة في حزيران وتبقى حتى ايلول. تألف المنافع والغابات الظليلة || تمتع الاثني مكها في التربة فينتفخ من يرقات تعيش على المواد النباتية والمضوية المنحلة.

٢٢٥٩١ - قَمَصُ البُقُولِ *

Tipula cleracea (S). Tipule potagère (F). Leatherjacket (E). Wiesenschnecke (D).

حشرة من القمصيات طولها يراوح من ١٥ الى ٢٣ سم. جسمها واجنتها وارجلها مستطيلة. لوها الى الخطي تشوبه صفرة زيتية. ذكورها اصغر حجماً من انثه. والاثنى تمتع مكها في ابان الربيع على سوق الزروع وغنظف نباتات المرعي والمروج فينتفخ عن يرقات صفرة نمة تلثم الجلدور وقد تتركب الاوراق وتؤذيها. وهي تسرح في الليل وتبيت في النهار. لها جيلان في الحول، الاول في الربيع والثاني في الصيف.

٢٢٥٩٢ - قَمَصُ كَبِيرِ

Tipula maxima (S). Tipule maximale (F). Major tipula (E).

حشرة لأموية من فصيلة القمصيات. جسمها مستطع كبير، يطول من ٢٧ الى ٤٠ سم. || ثوبها الى الخطي الاسع. وروشها مبهجان بالابيض والوردي الباهت || زباناها مرفقيان، مهدبان. تتميز بكثر القدرة وبامتطالة الكروان || الذكر اصغر قدماً من الاثني. تظهر الحشرة الجملانة من ايار الى تشرين الثاني. تألف الاساكن لربطية وصفلاف مجاري الماء. تمتع الاثني مكها في التربة. يرقاتها تعيش على المواد المضوية والنباتية المنحلة.

٢٢٥٩٣ - قَمَصِيَّة

Sauterelle à l'éclotage (F).

الجرادة مستد لثقلها. ج. قص.

Tipulidae (S). *Tipulidae* (F). *Tipulidae*, Crane flies (E). *Schnaken*, *Riesenschnecken* (D).

فصيلة حشرات من رتبة ذوات الجناحين. اجناسها وانواعها

عديدة لا تقل عن ٥٠٠ معظمها من الحشرات التابعة ار القليلة الضرر. تعيش على رسيق الازهار واوراق الارباق. تكثر في الاساكن الرطبة القليلة وعلى سفوف الازهار. يرقاتها تعيش في الماء او قرب الماء وفي التربة والرمال. على مختلف المواد المضوية والنباتية الخضرة.

٢٢٥٩٥ - قَمَطُولِ

Antédon (S). *Comastule* (F). *Comastule* (E).

جلس حيوانات بحرية من زنايق البحر وفصيلة القمطوليات. انزاعها المعاصرة المعروفة عديدة منتشرة في معظم بحار العالم || جسمها مشاية الاصابع القابلة للانطواء والتمصين. احادية الساق النحيلة المنفصصة عند الاذواق || نسج بواسطة اصابعها. يكثر وجودها حيث يكثر الخث والطرح || اعرف انواعها القمطول الاحمر والقمطول الوردي.

٢٢٥٩٦ - قَمَطُولِيَّات

Comatulidae (S). *Comatulidae* (F). *Comatulidae* (E).

فصيلة حيوانات بحرية من زنايق البحر. اجناسها وانواعها المعاصرة عديدة منتشرة في معظم بحار العالم || جمع انواعها ثابثة مستقرة حتى نهاية زين قوتها ثم تتحول الى متنتلة بجولة تموم وتتسقط بالاشياء بواسطة زوائد هدية || اشهر اجناسها القمطول.

٢٢٥٩٧ - قَمَع

Entonnoir (F). *Funnel* (E).

جهاز يوضع على ثم الاثاء فيصب فيه الماء ويغير. ج. اقماع.

٢٢٥٩٨ - قَمَع ، قَمَع

Capsule كأس صغيرة قلمية تحشية التركيب تحيط بآبار بعض الاشجار كالبوط والبتدق.

٢٢٥٩٩ - قَمَعَة

ذباب ركب الايل والظباء اذا اشتد الحر. ج. قمعع وقع (السان).

٢٢٦٠٠ - قَمَمَل

Bourgeonner (F). *To bud* (E).

قلع للنبات : خرجت قاصيه اي براعمه.

٢٢٦٠١ - قَمَمَلَة

Bourgeonnement (F). *Budding*, *Spronting* (E).

هي نمو قاصيل النبات وزمعاها. وهي جمجمة المناسخ التي تشاعق تكوين البراعم وزيوتها.

٢٢٦٠٢ - قَمَرُونَةُ حَمْرَاءُ *

Catocala nupta (S). *Lichénée rouge*, *Marisée* (F). *Catocala nupta* (E).

حشرة من النسيقات مرشقات الالبيسة. موطنها يمتد من الشرق الاوسط الى اوروبا. فراثها واثمة قوتها رسيق الازهار. سرقتها تعيش على اوراق الحور والقمصيات || جسمها كبير القد يطول نحو ٢١ سم. بسطها تراوح من ٧٤ الى ٧٨ سم. رأسها كسني الين. صياعها كيريتان. زباناها عيطيان. جوشها وبطنها الى الكسني الاكلت || وروشها الاماميان الى الريدة السمراء يطولها زراكنش وتزاورين خلفه الالوان فيها البني والكسني والازرق الاطلح. حناها انخاريين متتابع الاقواس الملالية السمراء. وروشها الحلفيان الى الحمرة القرمزية يطولها طرق مجزوي وبددة وسطي من اللون نقشه || لها جيل واحد في الحول. تظهر الفراشة في تموز وتبقى حتى ايلول. تسرح في الليل. تماثل بعد ظهورها بنمو سمة اصابع وتمتص الحنك ميادياً



فص البقول



فصولة حمراء

في شقوق لحاء السروك والافصان || السرة تطول نحو ٧٠ سم . جسمها شبه اسطواني الشكل . ثوبها الى الطحلة الخضراء . يملؤها تمييز دقيق اسود ونقط جانبية فردية حراء اللون . رأسها الى الجوزة . منبها ورواجبها الى النطلة السوداء || طور الاكمال يستمر نحو ثلاثة اسابيع ويتقضي ضمن صلجة تحميها السرة بين الاوراق التي تجسها الى بعضها بعض .



لعمرة زرقاء

٢٢٦٠٣ - قُمُصَوِّتَةٌ زَرَّاءَةٌ *

Catocala fraxini (S). Lichénée bleue, Likhénée bleue (F). Cateocala fraxinal (E).

حشرة من النعيقات حرشفيات الاجنحة . موطنها عند حشرق الاصم الى اربعة وافرريقية الشمالية . فراسيتها واحة قوتها مغر الاثمار . سرقتها تعيش على نصال الاوراق || جسمها كبير القند يطول نحو ٣ م . بسطها ترواح من ٩٢ الى ٩٦ م . رأسها كسني اللون اسمر الملوخ . صنادها كيرتان . وبنانها عظيميان . جوشنها وبطنها الى الكسني الاسمر تطولو ماجة غبراء || روشانها الاماميان الى الطحلة السمرء . يملوها ستة صفوف من الزراكتش الكسنتية الين . روشانها الخليليان الى الكسني الكلف تطولو جدة مقوية قابلية زرقاء اللون || لها جبل واحد في الخول . تظهر الفراشة في تموز وتبقى حتى ايلول . قسرح في الليل . تعامل بمد ظهورها بنحو حصة اسابيع وتتمع المكن مباحدا في شقوق لحاء السروك والافصان || السرة تطول نحو ٨٠ م . جسمها شبه اسطواني الشكل . ثوبها الى الطحلة تملوها نمعة زرقاء ونقط سود جانبية . رأسها الى الطحلة . منبها الى السرة . حلها دقيق اشترق || طور الاكمال الذي يستمر نحو ثلاثة اسابيع يتقضي ضمن صلجة تحميها السرة بين طيات القشور لو تحت اللحاء .

٢٢٦٠٤ - قُمُصَوِّتَةٌ ، قُمُصَوِّتَةٌ دودية (السان) .

٢٢٦٠٥ - قُمُصَوِّتَةٌ Bourgeon à feuille (F). Leafy bud (E). هي البرعمة الورقية . ج قاحليل .

٢٢٦٠٦ - قُمَيْحِي Infundibuliforme (F). Infundibular, Infundibuliform (E).

نمت تعريفية يطلق على ما كان شكله كالقبع . ويطلق في علم النبات على التبرجمات و متحدة التعلالات و القسمية الشكل .

٢٢٦٠٧ - قُمَيْحِيَّةُ التَّيْنِ * ، حَشْرَكَةُ التَّيْنِ

التَّيْنِيَّةُ كَوَشْبِيلُ التَّيْنِ Astarolecanium sambuci (S). Cochenille du figuier (F). حشرة صغيرة من القرمزيات . جسمها مستدير الشكل قطره نحو ٣ م . لونها الى الصفرة الخضراء الملوخ . تركيب في التين الالاسمية اللبغية قسبب حيث تمل تجاروف صغيرة يزداد ارتفاع حافتيها مع طول اقامة الحشرة .

٢٢٦٠٨ - قُمُصَوِّتَاتٌ Anasplores

رؤية حشرات من طبقة القمليات . فصائلها واجناسها وانواعها عديدة ، زهاء ٢٠٠ منها ٢٤ نوعاً يركب الانسان والحشرات البقية الناجمة . اما الانواع اللبغية فضمري الحيلونات البرية من القردة الى القران || والقسميات حشرات مادمة التطور والاجنحة ، جسمها صغير القند مفلطح الشكل . رأسها وتذي . متكها ناقب ماص . قرتها



قمية التين

الاستشاري مركب من ه فواصل صغيرة . ورسلها وسيد المغلة ينتهي بمقلط حاد قروي || تمييز طفيلية حسيل الانسان والحويان البين . تتخص الدماء وتسبب الامراض التي تنقلها || اشهر فصائلها القرمزيات والقرمزيات .

٢٢٦٠٩ - قُمُصَوِّتَةٌ Flacon (F). Case-bottle (E). اناه من نحاس او زجاج يحكم السد يحفظ فيه السائل

٢٢٦١٠ - قُمُصَلُ الجُبَيْنِ رابع سكية البين .

٢٢٦١١ - قُمُصَلُ الحَيْثَانِ Cyams (F).

هو القشور ، هوية بحرية من القشريات ، اطلبه .

٢٢٦١٢ - قُمُصَلُ الرَّأْسِ هو القرعة ، اطلبه .

٢٢٦١٣ - قُمُصَلُ السَّاقَةِ هو الطبروخ ، اطلبه .

٢٢٦١٤ - قُمُصَلُ الكُتُبِ هو ناس الكتب ، اطلبه .

٢٢٦١٥ - قُمُصَلُ هي الدمة ، اطلبه .

٢٢٦١٦ - قُمُصَلَةُ البَرْتَقَالِ السُّودَاءِ هي قرمزية البرتقال السوداء ، اطلبه .

٢٢٦١٧ - قُمُصَلَةُ التُّفَّاحِ هي روية التفاح ، اطلبه .

٢٢٦١٨ - قُمُصَلَةُ التُّوتِ هي قرمزية التوت ، اطلبه .

٢٢٦١٩ - قُمُصَلَةُ التَّبَاتِ هي القرمزية ، اطلبه .

٢٢٦٢٠ - قُمُصَلَةُ الزُّودِ هي قرمزية الورد ، اطلبه .

٢٢٦٢١ - قُمُصَلَةُ سَانَحُورِهِ هي القرمزية الفتاكة ، اطلبه .

٢٢٦٢٢ - قُمُصَيَاتٌ Psocoptéroïdes (F). Psocoptéroïdes (E).

طبقة حشرات صغيرة القند ثنائية ماصة وقارضة من شعبة العليات . تطورها تدريجي . لا ملامس شرجية لها . قوتها المواد العضوية والنباتات القطرية || رتبها ثلاث القمليات والقليات والقضيات .

٢٢٦٢٣ - قُمُصَيَاتُ المَاءِ Hydrachnidae (S).

Hydrachnidae (F). Hydrachnidae (E). فصيلة حشرات صغيرة القند من رتبة القمليات اجناسها وانواعها كثيرة العدد جميعها مائية معظمها طفيلية .

٢٢٦٢٤ - قُمُصَاكَةُ Tique (peeta) (F).

Tick (small) (E). القرادة اول ما تكون صغيرة ثم تصير لحنافة ثم قرادة .

٢٢٦٢٥ - قُمُصَوِّتَةٌ Calceola (S).

Calceola (F). Calceola (E). جنس حيوانات بحرية من الرخويات عضديات الارجل وفضلية التحييات . انواعها المعروفة قليلة العدد معظمها من متصبرات الاحساب الاول والطبقة البياشيرية ، وبعضها يعيش على الصخور المعقورة البعيدة النور في بحار البلاد المعتدلة الحارة || اصنافها قديمة ، شبه غروبية الشوزن ، للولاية المشاء الداخلي .

٢٢٦٢٦ - قُمَيْحِي Bruant proyer (F).

صغفون من الدرس يدعى الاكمل اطلبه .



قمرعة

٢٢١٣٧ - **قِيمِس** ، **قِيمِيس** ، **قِيمِيز** (F). Kousim, Koumys (F).
Koumiss, Koumiss (E).
مشروب يستخرج من لبن الخيل المحضر وهو شائع الاستعمال
في بعض الاقطار الاسيوية .

٢٢١٣٨ - **قِيمِيس** ، **جَبْطَاب** (F). Cape
قلعة من نسل ورقة التبغ الجاف تصنع لتغليف السيكار ،
اطلب كاب .

٢٢١٣٩ - **قِيمِيس** ، **بَيْتُ الْمَلِك** (F).
اطلب ملى لرب .

٢٢١٤٠ - **قِيمِيس** (F). Scyphule (F). Scyphus (E).
جزء من شرة بعض انواع الحزازي قمي الشكل مستحب
الارتكاز .



لبه

٢٢١٤١ - **قَنَا زَهْدٌ** ، **قَنَا سَحْلَبِي** (F).
Canna indica (S).
Canna d'Inde, Balisier d'Inde (F).
نوع من القنا ضروبه واصرامه ويهجه عديدة جميعها
تُرْبِيَّةٌ . بعضها خضراء تملو من ١٠٠ الى ١٨٠ سم .
اوراقها تطول نحو ٥سم . وتعرض من ٢٠ الى ٣سم .
ازهارها حراء اللون او وردية يعلوها شمخ اصفر متفارت
الاتساع || ازهارها يستمر طوال الصيف .

٢٢١٤٢ - **قَنَا زَهْدٌ** ، **قَنَا سَحْلَبِي** (F).
Canna flaccida (S). Canna à fleurs d'orchidées, Balisier flasque (F).
نوع من القنا الزيبى . ضروبه واصرامه ويهجه عديدة .
ساقه فسقية اللون تملو من ٨٠ الى ١٦٠ سم . اوراقه
بيضية الزام الاول ثم سنانية تطول من ٣٠ الى ٦٠ سم .
ازهاره تشبه ازهار السحاب ، لونها الى الصفار الكبري
وهي كبيرة الشرفيات المستديرة للمستحبة للصبغة الورسلة .
ازهارها يستمر طوال السنة .



قيلة القم

٢٢١٤٣ - **قَنَا زَهْدِي** (S).
Canna filiflora (S).
Canna à fleurs de lys, Balisier à fleurs de lis (F).
نوع من القنا الزيبى الريف الريف . ضروبه واصرامه
ثلثة العمد . ساقه خضراء اللون غليظة تملو نحو ٢٥٠ سم .
اوراقه كبيرة القند تطول من ٩٠ الى ١٢٠ سم . وتعرض
من ٤٠ الى ٥٠ سم . ازهاره زهيقية الشكل ، طاجية اللون ،
قواسم العروق الطوري ، كبيرة القند تطول نحو ١٥ سم .
ازهارها يستمر طوال فصل الصيف .

٢٢١٤٤ - **قَنَا سَوَسِي** (S).
Canna liliiflora (S).
Canna à fleurs d'iris, Balisier à fleurs d'iris (F).
نوع من القنا الزيبى . ضروبه واصرامه ويهجه عديدة .
ساقه حراء اللون حتى تملو نحو ٢٥٠ سم . اوراقه كبيرة
القند ، سنانية الشكل ، نصلها حلي الصفحة السفلى . ازهاره
قرمزية تطول نحو ١٦ سم . شرفياتها ثنائية التخصيص .
ازهارها يستمر طوال فصل الربيع .



قنا

٢٢١٤٥ - **قَنَا مَأْكُول** (S).
Canna comestible, Balisier comestible (F).
نوع من القنا الزرامي . حسانته كبيرة القند ، لونها اشروي
للمادة شائع الاستعمال البذالي . ساقه حراء اللون مستطيلة
تملو من ١٢٠ الى ٢٥٠ سم . اوراقه حمر الاغصاء
سنانية النصل الذي يطول نحو ١٠ سم . ويعرض نحو ١٨ .
ازهاره متوسطة الحجم تطول نحو ٨ سم . لونها الى الحمرة
السابقة ، باطنها يرتقلى || ازهاره يستمر من حزيران
الى تشرين الاول .

٢٢١٣٧ - **قِيمِيس** ، **قِيمِيس** ، **قِيمِيز** (F). Kousim, Koumys (F).
Koumiss, Koumiss (E).
مشروب يستخرج من لبن الخيل المحضر وهو شائع الاستعمال
في بعض الاقطار الاسيوية .

٢٢١٣٨ - **قِيمِيس** ، **جَبْطَاب** (F). Cape
قلعة من نسل ورقة التبغ الجاف تصنع لتغليف السيكار ،
اطلب كاب .

٢٢١٣٩ - **قِيمِيس** ، **بَيْتُ الْمَلِك** (F).
اطلب ملى لرب .

٢٢١٤٠ - **قِيمِيس** (F). Scyphule (F). Scyphus (E).
جزء من شرة بعض انواع الحزازي قمي الشكل مستحب
الارتكاز .

٢٢١٤١ - **قِيمِيس** (F).
نمت تحريف يملو كل الاوراق المصابة بمرض القمامة .

٢٢١٤٢ - **قِيمِيس** (S).
Scrobilanthus (S).
Scrobilanthus (F). Scrobilanthus (E).
الاسم العلمي من البرواني بمن « التمس » . جنس نباتات
عشبية او لينة خشوشة معمرة من فصيلة الاقليات .
ساقها تملو من ٣٠ الى ١٥٠ سم . اوراقها متفائلة .
ازهارها قمية الشكل ، زرقاء اللون او بنفسجية || تزرع
للزخبي في المراكب واغداقن . انواعها المعروفة ستة ،
اظهرها الثلاثة التالية .

٢٢١٤٣ - **قِيمِيس** ، **لَامَسَاوِيَةِ الْوَرَق** (S).
Scrobilanthus antiochyllus (S).
Scrobilanthus à feuilles Inégales (F).
نوع من القمية . عشبة معمرة تملو من ٦٠ الى ١٠٠ سم .
ساقها فراء كثيرة الافناد . اوراقها مركبة ، وريقاتها
سنانية النصل ، لامساقوية الطول والعرض بين الازواج
المتفائلة . ازهارها الى الزرق الليلية الملوحة ، قطرها نحو
٣ سم . تنويرها يستمر من الصيف الى الخريف .

٢٢١٤٤ - **قِيمِيس** ، **مَسَاوِيَةِ الْوَرَق** (S).
Scrobilanthus isophyllus (S).
Scrobilanthus à feuilles égales (F).
نوع من القمية . عشبة معمرة تملو من ٣٠ الى ٦٠ سم .
ساقها فراء . اوراقها مركبة ، سنانية ، تطول من ٦ الى
١٢ سم . وتعرض من ٢ الى ٣ سم . نصلها مشابة باير
دقيقة بلورية . وريقاتها متساوية الازواج . ازهارها
زرقاء اللون ، قطرها نحو ٢٥ سم . || تنويرها يستمر من
الصيف الى الخريف .

٢٢١٤٥ - **قِيمِيس** ، **مَسَاوِيَةِ الْوَرَق** (S).
Scrobilanthus maculatus (S).
Scrobilanthus maculatus (F).
نوع من القمية . جنبة معمرة تملو من ٦٠ الى ١٢٥ سم .
ساقها فراء جيمرة الافناد . اوراقها بيضية الشكل ، تطول
من ١٢ الى ٢٥ سم . وتعرض من ٦ الى ١٠ سم . نصلها
الى الخضار الالمن يملو تلطيخ فضي . ازهارها بنفسجية
اللون ، قطرها نحو ٤ سم . || تنويرها يستمر من الصيف
الى الخريف .

٢٢١٤٦ - **قِيمِيس** ، **مَسَاوِيَةِ الْوَرَق** (S).
Melophagus ovinus (S). Mèlophage du mouton, Pou
du mouton (F).
حشرة عادمة الجناح من فصيلة الشراويات . صغيرة القند
مبطلة مزاج اللون تبيض على جلد الفم تحت الصفوف .

٢٢١٤٧ - **قِيمِيس** ، **مَسَاوِيَةِ الْوَرَق** (S).
Melophagus ovinus (S). Mèlophage du mouton, Pou
du mouton (F).
حشرة عادمة الجناح من فصيلة الشراويات . صغيرة القند
مبطلة مزاج اللون تبيض على جلد الفم تحت الصفوف .

Connaraceae (S). **قناريات** * ٢٢٦٥٦

Connaracées (F). Connaraceae (E).
فصيلة نباتية من ذوات الفلقتين . مركزها التنسيقي يأتي بين الوريدات والقنواتيات . اجناسها وأنواعها المعروفة متوسطة المدد ، اطالها معظم المناطق الحارة من المابين القديم والجديد باستثناء أستراليا || نباتاتها جنبت شائكة . اوراقها صغيرة ، متقابلة فصالها سنانية الشكل ، مجرية الخضار . ازهارها محورية ، صغيرة ، متنفقة || أشهر اجناسها القنارة .

Pimelia (S). **قنار** * ٢٢٦٥٧

Pimélie (F). Pimelia (E).
الواحدة قنارة . جنس حشرات من غمديات الاجنحة مختلفة الاجزاء وفضيلة اللبشيات . انواعه المعروفة عديدة منتشرة في معظم اقطار العالم القديم || اجسامها مختلفة الاحجام يكثر فيها الاعتدال ويقلب فيها الشكل الاهليبي رؤوسها صغيرة . قرونها الاستشعارية معتدلة الطول . كواسلها مخروطية . المحادها لاحقة ، منها المهددة ومنها الهززة . جبرامها بين المهددة والمستطيلة . انوابها تراوح من السمرة القاتمة الى السواد الامر .

Pimélie géante (F). **قنارة جبارة** * ٢٢٦٥٨

هي اللسلول حشرة من غمديات الاجنحة ، اطالها .

Rhinopterus (S). **قناصمة** * ٢٢٦٥٩

Rhinoptère (F). Rhinopterus (E).
جنس اسماك مجرية من السفنقيات وفضيلة الشفنجيات البحرية . انواعها المعروفة ستة منتشرة في معظم بحار البلاد الحارة . جميعها كبيرة القد . اجسامها شبيهة باجسام المورمية . رؤوسها اسطوانية يملؤها ميزاب قليل العمق يقسمها الى شطرين متساويين . اذنانها مستطيلة كالسياط تحمها عند قواعدها مناشرة التركيب قاعدتها الزعنفة الشرجية . قريبا الاسماك . تألف المحاد الصفرة حيث تكمن للانقباض على فرائسها || لحمها كاعنة الصنف ، قل من يرض في اكلها .

Masque (F). Mask (E). **قناع** * ٢٢٦٦٠

جهاز يوضع على الرأس لوقاية سواه او بعضها .

Radiathéiste (F). **قنائلن** * ٢٢٦٦١

Dowser (E).
من مالح اشعاع التنفس الكهربى يعرف بوجود الماء والماند في جوف الارض .

Alléger (F). To ease (E). **قناب** - **قناب** * ٢٢٦٦٢

قناب الكرمية : قلمها وقطع ضحا ما يؤذي حملها .

Fourreau (F). Sheath, Cover (E). **قناب** * ٢٢٦٦٣

جراب قنصيب الدابة ، ويقل وعاء قنصيب كل ذي سافر . كترق قناب الحمار : وعاء جردانه . قناب الجبل : وعاء ثيله .

Epanouir (s) (F). **قناب** * ٢٢٦٦٤

To blow, To expand, To open (E).
قناب الزهر : يخرج عن اكمامه .

Cannabis sativa (S). **قناب** * ٢٢٦٦٥

Chanvre commun, Chanvrler, Pantagrudillon (F).

Bractée (F). Bract (E). **قنابكة** ، **قنابكة** * ٢٢٦٥٥

كل ورقة شدت في شكلها او تركيبها ليردها قرب الزهرة كالكانفور في البتل والمصيفة في التسح . الخ .

Bractéaire, Bractéal (F). **قنابني** * ٢٢٦٦٦

Bractéal (E).
لمت تعريفى يطلق على كل ما له صلة بالقنابة .

Ostrya (S). **قنابسيه** ، **قنابسيه** * ٢٢٦٦٧

Ostryer, Iron-wood (F). Lever-wood, Iron-wood (E). Hopfenbaum (D). Ostria, Legnoferro (I).
جنس اشجار حرجية وريزية من فصيلة السوليات . انواعه قليلة المدد هيكلها واراقها وازهارها تشبه الشرم (الحريبيوس) . سوطها تملو من ١٥ الى ٢٠ م . اغشائها صهيدة الصلابة ، ثقيلة الوزن اللسي . اوراقها عابلة متناقبة تطلو من ٦ الى ١٣ سم . وتعرض من ٣ الى ٦ سم . نصلها مزنب الصلصة ، متضارب المروق المتقابلة التي يراوح بعدها من ١١ الى ١٧ . ثمارها كوزية الشكل كثار الحنجل . زورها حلقة الطرف البتقن || احرف انواعه واشهرها :
قنابية اليابان

Ostryer du japon (F). **قنابية شرمية الورق**

Ostrya carpinifolia (S). **قنابية فريجنية**

Ostryer à feuilles de charme (F). **قنابية فريجنية**

Ostrya virginiana (S). **قنابية فريجنية**

Ostryer de Virginie (F). **قنابية فريجنية**

Dalot (F). Scupper (E). **قنقة** * ٢٢٦٦٨

مجري ماء من صنع الانسان يستعمل لنقل وتوزيع مياه الري .

Canal axygos (F). **قنقة الزكبة** * ٢٢٦٦٩

Axygous canal (E).
مجري انبوي شعري ينقل زكبه ذكور الحشرات من تلابيسها الى قنصباتها .

Oviducta (F). Oviduct (E). **قنقة المبيض** * ٢٢٦٦٠

مجري انبوي ينقل البيض من المبيض الى خارج الجسم الحيواني .

Canal cystique (F). **قنقة المرارة** * ٢٢٦٦١

Cystic canal, Cystic duct (E).
هي قناة المرارة الصفراوية .

Canal marginal (F). **قنقة حافية** * ٢٢٦٦٢

Marginal canal (E).

Canal rachidien (F). **قنقة فقرية** * ٢٢٦٦٣

Rachidian canal (E).
هي القنات التي يمر بها الفقار الرشيدي .

٢٢٦٦٤ - **قنناديه** * ٢٢٦٦٤

القنادية او القندية هي زهرة المرجان ، اطالها .

Connarus (S). **قنناركة** * ٢٢٦٥٥

Connarac (F). Connarus (E).

جنس نباتات جنبية ، بريسة ، معمرة ، من فصيلة القناريات . انواعها المعروفة عديدة منتشرة في معظم مناطق البلاد الحارة || سوطها وفروعها شائكة . اوراقها متقابلة . ازهارها معتقة ، صغيرة ، حيلة الشكل ، يكثر فيها اللون الاصفر . ومنها انواع زرقاء الازهار او ليكبية .



قنار



قناسة

٢٢١٧٧ - **قَنْبِر** - Chênevis (F). Hemp-seed (E).

هو بذر القنب ويصنع شهدانج يأكله الطير ويستخرج منه زيت صناعي بنسبة تراوح من ٢٠ الى ٢٤ ٪ كسبه يستعمل في تلييل التربة .

٢٢١٧٨ - **قَنْبِيكَة** - Glumella (F). Glumella (E).

القنبية قنابة تحبب بزرحة التيجليات وعلينا يفتأ وهما قنبتان لكل زهرة من زهور السليبية .

٢٢٢٧٩ - **قَنْبَل** * Pavonia (S).

Pavonie (F). Scarlet mallow (E). Pavonia (D). Pavonia (I).

جنس اشجار ونباتات برية وتربينية من فصيلة الحليزيات. انواعه قليلة المد، اعطائها البلاد الحارة، جميعها مسمرة فراء فنوا. اوراقها ابيدة معتقة ، بيضية او ربيعية الشكل، عطرية العرف عند الس. ازهارها لاقياسية التجميع والاركاناز، طويلة الزناد مختلفة الالوان . ثمارها رباعية الفلق. بزورها نزرقة القشور || احراف انواعه واشهرها ما علي .

٢٢٢٨٠ - **قَنْبَل دَائِم الزَهْر**

Pavonia semperflorens (S). Pavonie toujours fleurie (F).

شجرة تربينية فراء فنوا تلعو نحو حشرة امتار . اوراقها سنانية الشكل ، نصلها جامدة الصفحة مسن الزام الاخير . ازهارها متدلية ، كبيرة القند ، عاصمة الكشم ، نائزة الاسبية ، لونها الى الحمرة القانعة || ازهاره يستمر طوال السنة .

٢٢٢٨١ - **قَنْبَل كبير الزَهْر**

Pavonia multiflora (S). Pavonie multiflora (F).

جنية تربينية سروقية تلعو من ٢٠٠ الى ٣٠٠ سم. ساقها فراء فنوا . اوراقها سنانية الشكل ، منشورية الحافة، تلعو من ١٥ الى ٢٠ سم. وتعرض نحو ٦م. ازهارها حشوكية التجميع ، تاجية الاركاناز ، ارجوانية اللون ؛ كيم ازهارها ككيف الورديات الفسقية الحلوية || ازهاره يستمر طوال شهر ايلول .

٢٢٢٨٢ - **قَنْبَل مَكْرَانَا**

Pavonia mackoyana (S). Pavonie de Mackoy (F).

جنية تربينية سروقية تلعو من ١٥٠ الى ٢٠٠ سم. ساقها خليطة فنوا . اوراقها كاملة ماسية سنانية الشكل خليصة المتق . ازهارها خمسية التجميع ، تاجية الاركاناز ، قرمزية اللون . كيم ازهارها خاصي الورديات القلبية الشكل. ازهاره يستمر من ايار الى آب .

٢٢٢٨٣ - **قَنْبَل صَمِير**

Pavonia speciosa (S). Pavonie specieuse (F).

جنية تربينية ربيحة تلعو نحو ٢٠٠ سم. ساقها فراء فنوا . اوراقها بيضية الشكل ، قلبية القانعة؛ نصلها مسن الحافة ، مزغب الصفحة السفلى للقران لون . ازهارها يتجميس الظاهر حر الباطن . قطرها نحو ٥ سم. نصلها تعد من ٧ الى ٩ فيكتسها كيم يحمل ذات المد || ازهارها يستمر طوال فصل الصيف .

٢٢٢٨٤ - **قَنْبِيَّات** Cannabinaceae (S).

Cannabinacées (F). Cannabinaceae (E).

منهم من جعلها فصيلة نباتية مستقلة ويهم من قال انها بسط من فصيلة القرصيات || اشهر اجناسها القنب والجنبل .

٢٢٢٨٥ - **قَنْبِيَّط** هو التربيطن ، اطلبه .

Common hemp (E). Echter Hanf, Riesen Hanf (D). Canapa, Canape (I).

نبات عشبي حولي زراعي لوني صناعي من فصيلة القنبليات. وهو نبات وسيد الجنس والتنوع عديد الصروب اشهرها الهندي والجبلي . ساقه منتصبه تلعو من ١٥٠ الى ٣٥٠ سم. اوراقه كلبية مركبة ومعتقة. السفل منها متقابلة والعليا متناقبة . جميعها خاسية او بسامية الورديات المنتشارية الحافة . انواعه ثنائيات المسكن، الذكرية منها عطرية التجميع اما الانثوية نفسية || ثماره فقيرة منتفخة تلعو القنز والشهدانج وهي مأكلة بعض المسافرين ويستخرج منها زيت صناعي لا بأس به تيلج نسته نحو ٢٢ ٪ || يزرع القنب لاستخراج الياق سوه التي تستعمل خاصة في صناعة الاكياس والحبال .

٢٢٢٦٦ - **قَنْب المصالح** هو البتولا المتقنية، اطلبها .

٢٢٢٦٧ - **قَنْب جَبَار**

Cannabis sativa gigantea (S). Chanvre géant (F).

صرب من القنب منته المد . ساقه فراء تلعو من ٣ الى ٥ امتار . قروصا افقية فاشرة متشيلة كيمل قطر دوسمة النبات اطول من ارتفاعه || الياق ساقه وطروصها صناعية تستعمل في جندل حبال القنب .

٢٢٢٦٨ - **قَنْب سِيَّام** هو الراسي ، اطلبه .

٢٢٢٦٩ - **قَنْب كَنْكُورَه** هو الجوت ، اطلبه .

٢٢٢٧٠ - **قَنْب مَيْلِيَا** هو الابن ، اطلبه .

٢٢٢٧١ - **قَنْب هِنْدِي *** ، **حَشِيْشَة الكَيْف**

Cannabis sativa indica (S). Chanvre indien, Bang, Hachich (F). Indian hemp (E). Indischer Hanf (D). Canapa indica (I).

صرب من القنب ساقه تلعو من ١٠٠ الى ٣٠٠ سم. يزرع لاستخراج ما تفرزه النباتات الاثني من مادة وانثوية تكثر في حثاقها الزهرية واوراقها العليا يصنع منها والحشيشة او الحشيشة او والكيف ، الذي يستعمل تخسبا فيقدر اصحاب منحنيه ويحلح عقولم || زراعته محظورة في لبنان .

٢٢٢٧٢ - **قَنْبَر** هو القبرية ، اطلبها .

٢٢٢٧٣ - **قَنْبِرَة** ، **قَنْبِرَة** ، **كَنْبَة** ، **طَرْه**

Huppa (F). Crest (E). هي فضل ريش قائم . اطلب نزرمة .

٢٢٢٧٤ - **قَنْبِرَة** ، **قَنْبِرَة** هي القبرة ، راجعها .

٢٢٢٧٥ - **قَنْبِرَة المَاء**

Arenaria incarpres, Strepellia incarpres (S). Tourne-pierre incarprée, T. vulgairs (F).

طائر من طوال الساق القواطع . صدر القند طوله نحو ٢٢ سم. لونه ابيض اللون كبير الياض والازعازف للتناحله المركبة من الاسود والاحمر || يائت الشطوط البحرية ، قوته للثمن يات والديدان يلقطها بين الحصى . يئس اخوصمه في الكتيان . حستت تراوح من ٣ الى ٤ فيضات .

٢٢٢٧٦ - **قَنْبِرُور** هو ابو متقار ، اطلبه .



قنب



قنب هندي



قنبرة الماء



قنبيل

أثوابها تراوح من السمرة الجزئية الى السمرة السوداء ،
جميعها سقاء المروج || تتميز من اشجرات النافعة لانها
والجدة تقضي على الكثير من البويضات الضارة .

٢٢٦٩٣ - قَنْدَش (F). To band, To arch (E). قَنْدَش
قَنْدَش العود : حلقه حتى يصير كالحصين .

٢٢٦٩٤ - قَنْدَاش (S). Candace (F). Candace (E).
جنس دويبات بحرية من القشريات مجذبات مجذبات لانها
وفصيلة الكلنوسيات . انواعها المعروفة عديدة منتشرة في
معظم بحار البلاد الاستوائية والحارة والممتدة الحارة .

٢٢٦٩٥ - قَنْدَاة (F). Sucre candie (F).
هي الابلوج ، اطلبه .

٢٢٦٩٦ - قَنْدَاة (F). Potologie (F). Potologie (E).
القدندة علم يبحث في المشروبات الروحية وفي تراكيبها .

٢٢٦٩٧ - قَنْدُر (F). Castor (F).
هو الحاردي ، اطلبه .

٢٢٦٩٨ - قَنْدَرُوس (S). Chondrus (S).
Chondre (F). Chondre (E).
جنس نباتات بحرية من الخليات الحمر . انواعها المعروفة
نحو ٣٠ منتشرة في معظم بحار العالم || اشرف انواعها
والمشهورها القندروس المتقبض (S). Chondrus crispus (S).
القندروس الذي يستعمل طبياً في معالجة بعض
الامراض الصدرية .

٢٢٦٩٩ - قَنْدُس (F). Loutre commune (F).
هو القنصاة ، حيوان من المرصوييات .

٢٢٧٠٠ - قَنْدُسِي (S). Aesculus (S).
Marronnier (F). Horse-chestnut-tree (E).
جنس نباتات معمرة من فصيلة القندليات. انواعها نحو ١٥
جميعها اشجار وشجيرات ونباتات فاشرة ، غضة ، حيلة
الشكل . اوراقها عابطة ، متقابلة ، منقطة ، مركبة ،
كثيرة خماسية او سباعية او تساعية الوريقات . ازهارها
عصفورية التجميع او طوقية ، مديدة الالوان منها الاصفر
والبنفسج والوردي والاحمر || اشهر انواعها ما يلي :

٢٢٧٠١ - قَنْدُسِي حَنْزُولِي (S). Aesculus turbinata (S).
Marronnier à fruit turbiné (F).
شجرة دائمة فاشرة مهددة اليابان تملو من ٢٠ الى ٣٠ م .
اوراقها خماسية او سباعية التركيب وورقاتها كبيرة اللد ،
نصلها خلي الصفحة السفلى ، مسنن الحافة . ازهارها كبيرة
القد ، لونها الى البياض الاخير تملو رقيقة حمر . ثمارها
اجاسية الشكل حلزونية ، قشرها مثاقلة شائكة ، لهاها
حطلي اللون .

٢٢٧٠٢ - قَنْدُسِي مَبْدُولِي * ، قَسْطَل هِنْدِي (S).
Aesculus hippocastanum (S). Marronnier commun (F).
Common horse-chestnut-tree (E).
شجرة مبدولة دائمة فاشرة تملو من ٢٠ الى ٣٥ م . اوراقها
خماسية او سباعية التركيب . وورقاتها لا اشرفها البقول
والمرض ، نصلها مابق الخضار . ازهارها كبيرة اللد لونها
الى البياض الناصع تملو رقيقة حمر او صفراء . ثمارها
كستنية الشكل والقد قشورها شائكة ، لهاها اسمر .

٢٢٦٩٦ - قَنْبِيلِي * ، وَّوَس مَلَوَّنَا (S).
Mallotus (S). Rottlére, Rottlérie (F). Kamala tree (E).
Kamala (D). Kamala (I).
جنس شجيرات برية من فصيلة البوتويات . منها المناطق
الاستوائية الايبيرية . انواعها قليلة جميعها متوسطة اللد .
يستخرج من ثمارها صباغ احمر قريدي مرغوب فيه .

٢٢٦٩٧ - قَنْبِيَّة (F). Cyme (F). Cyme, Summit (E).
القنعة : ائشح يقع من رأس الجبل واصل ما يكون في
الشجرة . ج قن وقن وقنات .

٢٢٦٩٨ - قَنْبِيَّة مَبْدُولِيَّة * ، كَنْج (F).
Ferula communis (S). Férulle commune, Pameller, Grand fenouil (F). Giant fennel (E). Gemeines Steckkraut (D).
Ferula comune, Ferola, Fregola (I).
نوع من الابدجان وهو نبات عشبي بري معمر مبدول.
ساقه تملو من ١٠٠ الى ٢٠٠ سم . اوراقه كثيرة التشرم
والتفريغ نصلها اخضر الصفحة العليا بحري السفلى .
ظهوره فليقة يستخرج منها بعض العناصر الطبية الصحية
النافعة . ويستخرج من ساقه صمغ يدعى الحلتيت لكنه دون
الحلتيت الاصل حواساً ونقماً .

٢٢٦٩٩ - قَنْبِيَّة مَهْجُونِيَّة * ، بَلَّزَلَدَة ، قَنْسَا (F).
Ferula ferulago, F. galbanifera (S). وَّوَس (F).
Férule bitarde, Galbanum (F). Galbanum plant (E).
Galbanpflanze, Galbenkraut (D). Galbano (I).
نوع من الابدجان وهو نبات عشبي طيب بري معمر .
ساقه تملو من ١٠٠ الى ٢٠٠ سم . تستخرج من ساقه
عصارة صمغية لزجة تدعى البازيد وتلوش وتعرف عند
الطارق بالروث تستعمل في الامراض الصدرية وغلخاتها
وهي مفادة لتفتيح .

٢٢٦٩٠ - قَنْبَر * ، قَمَلُ الحَيْتَان (S).
Cyanis (S). Cyame, Cymide (F). Cyanis (E).
جنس دويبات بحرية من القشريات العليا وفصيلة
القشريات . انواعها المعروفة قليلة العدد جميعها طليقية
تنشب في جلود الحيتان وفي طيات رؤوسها وثنايا زانانها ||
اجسامها متباينة الاحجام يغلب فيها الصفر ، جميعها
مبعلقة . قوائمها الصدرية خماسية الازواج ، نشيطة ،
تنسفي بمقاوم ذرية . قرونها الاستقامتية ثلاثية الفصل .
لوازمها رباعية الازواج متفاوتة الطول ، شبه انبوية
الشكل . اثوابها الى الشبهة او الشقعة .

٢٢٦٩١ - قَنْبَرِيَّات (S). Cyanidae (S).
Cyanidae (F). Cyanidae (E).
فصيلة دويبات بحرية من القشريات العليا مزدوجيات
الاجزىل . اجسامها وانواعها المعروفة قليلة العدد . جميعها
ظليقية تركيبها اجزاني || تتميز بانجسامها المبعلقة
وبلوازمها او لوازمها المتفاوتة الطول والحجم . قوائمها
الصدرية مجهزة بمقاوم حجمة ذرية || اشهر اجناسها
القنبر .

٢٢٦٩٢ - قَنْبَرُول (S). Abacetus (S).
Abacete, Astigis (F). Abacetus (E).
جنس حشرات من فصيلة السلكوتيات ورؤية ممدتات
الاجنحة . انواعها المعروفة نحو ٤٠ اعطائها بعض مناطق
البلاد الحارة من العالم القديم اعصابها افريقية الثابتية
وبعض الانواع يعيش في الشرق الاذلي وفي اروبة الجنوبية ||



قنبيل



قنعة مبدولة



قنعة مهجونة



قنبر



قنبرول



قندروس



تَدَلِّي مِيدَل

٢٢٧١٠ - **قَنْزَعَة *** ، **مِقْطَال** (S).
Machetes (S).
Combatant (F). Ruff (E).
عائز ويعد الجنس والنوع من عمارة الطولانيات. ووصيلة
دجاجيات الأرض. طول نحو ٣٠ سم. بسطه من ٦٠
إلى ٧٠ سم. ثوبه إلى الصهبة الزبداء تملحها رقيقة حنطية
يعوقها آثار أبيض. الذكر قشري الرأس سطوق السن،
طوله مستطيل الريش يتصب عند القتال والبارزة .
مبارزة الذكور تدوم نحو ثمانية أسابيع تجتئ مع ذن
السفاد وتستمر حتى نهاية الحفظ || الأني تجتئ نحو ٤
بيضات تحضنها من ١٧ إلى ١٩ يوما . تمش مشها في
المنافع بين الأشجاء || قوته الحشرات والديدان والرخويات.

٢٢٧١١ - **قَنْزَعَة** (F). Astragal (E).
Astragale (F).
في رصع القدم وطم الكعب .

٢٢٧١٢ - **قَنْزَعَة** ، **قَنْزَعَة** ، **قَنْزَعَة**
Algretea (F).
ريش قائم مجتمع حل رأس بعض الطيور .

٢٢٧١٣ - **قَنْس** (F). Norm (E).
Norme (F). Norm (E).
القنسس ج قنوس . مبدأ يتخذ كقناعه . أو غطط قنيس
يتخذ كقناعه .

٢٢٧١٤ - **قَنْس** (F).
Aunée (F).
جنس نباتات عشبية برية معمرة مشهورة باسم رائن ،
أطليا .

٢٢٧١٥ - **قَنْسَطِيْطٌ أْبْيَضٌ**
Aesculus parviflora, Pavia alba (S). Pavier blanc (F).
جنبة زرقية غضة من فصيلة القندليات تملو من متر
إلى خمسة أمتار . أوراقها خلبية التركيب ، ورقاقها
تطول نحو ١٩ سم . وتعرض ٧ سم فصلها بجري اللون ، حل
الصفحة السفلى . أزهارها سنبلية التجميع لونها إلى البياض
الأخضر . ثمارها كستنية الشكل ولقده مالة القشور .



قندل

٢٢٧١٦ - **قَنْسَطِيْطٌ أَحْمَرٌ**
Aesculus pavia, Pavia rubra (S). Pavier rouge (F).
شجرة زرقية سبوتية من فصيلة القندليات تملو من مترين
إلى ستة أمتار . أوراقها خلبية التركيب . ورقاقها
سنانية ، مسننة الحافة . فصلها جامد الصفحة يطول نحو
١٥ سم . ويمرض ٦ سم . أزهارها مقنودية التجميع ، بتلاتها
حراء اللون ، مهدبة الأطراف . ثمارها كستنية صلبة
مالة القشور .



قنزع

٢٢٧١٧ - **قَنْسَطِيْطٌ أَصْفَرٌ**
Aesculus octandra, Pavia lutea (S). Pavier jaune (F).
شجرة كبيرة دائمة من فصيلة القندليات تملو من ٢٠ إلى ٢٥
م . أوراقها خلبية التركيب . ورقاقها سنانية دائمة ،
فصلها أزغب الصفحة السفلى ، مسنن الحافة . أزهارها
عقنودية التجميع ، بتلاتها مهدبة ، صفراء اللون . ثمارها
كستنية الشكل كبيرة القدم مالة القشور .

٢٢٧١٨ - **قَنْسُوسٌ**
Ciste ladanifère (F).
هو اللادن الإسباني ، اطلبه .

٢٢٧١٩ - **قَنْشِيْلٌ** ، **قَنْشِيْلٌ**
Tragus (S).
Tragule (F). Tragule (E).
جنس حيوانات لبونة بجرة . أنواعها خمسة جميعها صغيرة
القدم ، وشيقة القوام ، فيها من الأيل والماعز والأرانب .
طولها من ٥٠ إلى ٧٠ سم . علوها من ٢٥ إلى ٣٢ سم .



قنشيل

٢٢٧١٣ - **قَنْدَلِي هِنْدِي** (S).
Aesculus indica (S).
Marronnier de l'Indus (F). indian horse-chestnut-
tree (E).
شجرة هرمية الشكل مملها الممتلئين تملو من ٢٠ إلى
٢٥ م . أوراقها لايامية التركيب منبا الحامية والسباعية
والسماوية . ورقاقها مستطيلة ، فصلها جامد الصفحة ،
مسنن الحافة . أزهارها كبيرة القدم . عنابها هرمية الشكل ،
تطول نحو ٥ سم . بتلاتها لا متساوية اللد لونها إلى الأبيض
المزرق والياصر أو الوردي . ثمارها رنية ، قشورها
تؤثرلية عادمة الشوك .

٢٢٧١٤ - **قَنْدَلِيَاتٌ**

Aesculaceae, Hippocastanaceae (S). Aesculacées,
Hippocastanacées (F). Aesculacaceae, Hippocastan-
aceae (E).

فصيلة نباتية وسيدة الجنس، عديدة الأنواع . نباتاتها
أشجار ومخيرات ونباتات برية وزرقية . أوراقها مركبة
مقابلة . أزهارها عقنودية خاسية التركيب والأقسام ، سامة
الاسدية ، عقنودية التجميع أو حلقة أو سنبلية .

٢٢٧١٥ - **قَنْدُوسٌ ***
Candous (S).
Cændous, Synèthère, Orico, Couly (F).

جنس حيوانات لبونة قاضية من فصيلة الشميات . أنواعه
١٣ موطنها أمريكا الجنوبية || أجسامها غضة مستطيلة
براح طولها من ٥٠ إلى ٧٠ سم . ولذاتها من ٢٥ إلى
٥٠ سم . رؤوسها خفيفة . مقاضها قصيرة مقنولية .
عنابها عريضة . حوزها ولذاتها صغيرة . جرابها متدلة
القدم . أظفارها قوية سادة . لذاتها طويلة أعادة . شمها
هليلي هندي تخاز يتخله شوك قصير كالمسال تفغنه للذخ
عن النفس فينفد ويطلب حيث يبرز || تألف الذناب
والأحراج . تسرح في الليل . تتسلق الأشجار وتستمر
بأذنها للانتقال من ضمن إلى ضمن || قوتها الثمار
والزيمات والأوراق والأزهار وأجذور ودماء الأشجار .

٢٢٧١٦ - **قَنْدُولِي *** ، **ذَكَرٌ شَيْشَعَانٌ** ، **عُودُ الْبَرْقِ**
Spartium spinosum, Cytisus spinosus, Calycotome
spinosa (S). Cytisus épineux, Genêt épineux, Caly-
cotome épineux, Aspalot (F). Spiny broom, Spiny
cytius (E). Stacheliger Ginster (D). Cytisus spinosus (L).
جنبة برية معمرة شالكة من فصيلة القنديات . أوراقها
صنيرة مركبة . أزهارها صفراء اللون صطرة . يكثر ويوجد
في وعر الجبال اللبنانية السورية .

٢٢٧١٧ - **قَنْدِيلِيْدٌ** ، **بَدَاقٌ**
Eau-de-vie (F).
Brandy (E).

سائل كحولي يحصل من تقطير الثاب بعد تقطيرها وهو
يجري من الكحول ما يراوح حياره من ٤٥ إلى ٨٥ درجة
متنوية وهذا الفارق التاسع بالنسبة يعود إلى نوع المشراب
وما يقتضيه من حيار خفيف أو متوسط أو ثقيل .

٢٢٧١٨ - **قَنْدِيلِي يَدِي** (F).
Potologique (F).
Potological (E).

نعت ترميضي يطلق على كل ما له صلة بمبارزة بالقدم .

٢٢٧١٩ - **قَنْدِيلِي يَدِي الْبَحْرِ**
Crysope (F).
Sea nettle (E).
نوع من المنوس ، يكثر في البحر الأحمر وعلى جرف شواطئ
المتوسط . راجع مدوس .

٢٢٧٢٥ - قَنْطَرُونَ صَغِيرِ الْوَرَقِ

Colutea halepica, *C. istria* (S). *Bagueaudier micropHYLLe* (F).

جنتية برية سريرية مهدبا الشرق الاوسط ويكثر ويوجدنا من حلب الى سيناء. تملو من ١٠٥ الى ٢٠٥ سم. وريقاتها دقيقة تمد من ٩ الى ١٣ نصلها يطول نحو ١٠ سم. وهو يجري اللون ابيض الصفحة السفلى. ازهارها برتقالية كبيرة اللقد. سفاتها صغيرة جرابية مطبقة. ازهارها يستمر طوال شهر حزيران.

Quintal (F).

٢٢٧٢٦ - قَنْطَرُونَ

القنطار العربي العامي وزن ستة رطل اي الف ويثنى اوقية او ما يعادلها من الوزن المتري وقدره ٢٥٦ كيلو. اما القنطار المتري فوزنه ١٠٥ كيلوغرام.

Gours couronné (F).

٢٢٧٢٧ - قَنْطَرُونَ

هو الدبسي الملتويح ، اطليه .

٢٢٧٢٨ - قَنْطَرُونِ ، قَنْطَرُونِ

Centaurea (S). *Centauree* (F). *Centaury* (E).

جنتس نباتات عشبية خشبية من فصيلة المركبات . انواعه زهاء ٤٥٥ منها الحولية والمهولة والصرمة معظمها بري وبعضها ترابي . اوراقها متعاقبة لا نظامية . قناباتها لا قياسية . ازهارها رؤسية. بزورها عادمة الاخرة مختلفة الاشكال والاحجام || اعرف انواعه واشهرها ما يلي :

٢٢٧٢٩ - قَنْطَرُونِ اسْمَر * و راس الدَوْري

Centaurea jacea(S). *Centauree jacobée*, *Jacée des prés*, *Chevalon*, *Malon*, *Tête de moineau* (F). *Black centaury*, *Brown rayed*, *Knapsweed* (E). *Weissenfloekblume* (D). *Glacea*, *G. dei prati*, *Erba della ferita* (I).

نوع من القنطريون البري المعمر . ساقه زهاب فرعا تملو من ٣٥ الى ٨٥ سم. وريساته الزهرية عديدة، صغيرة اللقد ليلكية اللون ، قناباتها الى الصرة || يكثر في المراعي والزرود فيصبح من النباتات الضارة || جلوده غليظة غزيرة المادة العلبية التي تستعمل في علاجات امراض القمم والحلقوم .

٢٢٧٣٠ - قَنْطَرُونِ الْقَفَاسِ

Centaurea depressa (S). *Bleuet du Caucase* (F).

عشبة سريرية حولية تزيينية ساقها فرعا منذ السنخ تملو من ٤٥ الى ٥٥ سم. اوراقها اهلجية الشكل خلية البشرة. رؤسياتها الزهرية حادة العرف لونيا الى الزرقة الزاوية تضلعها الحمراء ؛ قناباتها مالملة الصفحة ، مهدبة الحنار . اهدابها فضية || ازهارها يستمر من تموز الى آب .

٢٢٧٣١ - قَنْطَرُونِ امْرِيكي

Centaurea americana(S). *Centauree américaine* (F).

عشبة تزيينية سريرية حولية. ساقها مزينة منتصبة قليلة الفروع تملو من ٦٥ الى ١٨٥ سم. اوراقها سنانية النصل مسننة تقطو من ٥ الى ١٣ سم. وتعرض من ١٥ الى ١٥ سم. وريساتها الزهرية فردية التجميع حادة العرف قطرها يراوح من ٥ الى ١٥ سم. لونيا الى الزرقة او الحمراء . قناباتها مهدبة الحنار || ازهارها يستمر من ايار الى آب .

٢٢٧٣٢ - قَنْطَرُونِ بَابِلِ

Centaurea babylonica (S). *Centauree de Babylone* (F).

عشبة تزيينية سريرية حولية . ساقها مجنحة تملو من ٢٠٥

ورويها مستطيلة جهاد . اذناها صغيرة عريضة منتصبة . قناباتها دقيقة . اعلاها اريسة . اذناها مرتفعة كالذئاب للامز . سطحها خلى نام اللمس . اثنواها الى الصوية المتخللة المشعة والمواج || مهدبا فصح الارباب يمد من سرتديب والهند الى الصين. تألف النباتات الجبلية الرطبة . قنابها الاشباب . تمشي جمادات قليلة العدد . اجلها يتألف من ٤ او ٥ اناث يقودها ذكر واحد .

٢٢٧٣٠ - قَنْطَرُونَ * و قَنْطَرُونَ

Colutea (S). *Bagueaudier*, *Colutea*, *Faux séné* (F). *Bladder-senna tree* (E). *Baumartiger blasenstruch*, *Gewöhnlicher blasenstruch* (D). *Colutea*, *Centa-maggio*, *Saluno*, *Sena falsa* (I).

جنتس نباتات برية طيبة معمرة من فصيلة القرقيات القرافية. انواعه عديدة، بعضها جنبات صغيرة او متصلة اللقد . اوراقها متعاقبة مركبة تشبه اوراق السنأ . ازهارها عشوية التجميع ، محورية الايتكاز ، صفراء اللون . شمراها سننات منتظمة ثنائية الشكل || اعرف انواعه واشهرها ما يلي .

٢٢٧٣١ - قَنْطَرُونَ اسْوَد الكيم

Colutea melanocalyx (S). *Bagueaudier à calice noir* (F).

جنتية سريرية مبدولة تملو من ٢٥٥ الى ٤٥٥ سم. اوراقها مركبة كبيرة وثرية المدم مؤلفة من ٩ او ١١ وريقة بيضية الشكل، نصلها خلى الصفحة السفلى . ازهارها صفراء اللون صغيرة اللقد قطرها نحو ٢ سم. اكلتها زهاب البشرة زهاب اسود اللون. سفاتها متصلة اللقد تطول نحو ٦ سم. وتعرض نحو ٣ || ازهارها يستمر من ايار الى تموز .

٢٢٧٣٢ - قَنْطَرُونَ الشَّرْقِي

Colutea orientalis (S). *قَنْطَرُونَ الشَّرْقِي* (F).

جنتية سريرية مبدولة تملو من ١٥٥ الى ٢٥٥ سم. اوراقها سباعية او لسباعية الوريقات . نصلها بيضي الشكل ، يجري اللون يطول من ١٥ الى ١٥ سم. ويعرض من ٧ الى ١١ . ازهارها الى المهولة يطولها تمشيح اسفر . سفاتها تطول نحو ٤ سم. لونيا الى الخضار المشيح بالبنفسجي . ازهارها يستمر طوال شهر حزيران .

٢٢٧٣٣ - قَنْطَرُونَ الصَّخَمِ

Colutea persica (S). *قَنْطَرُونَ الصَّخَمِ* (F).

جنتية سريرية تملو من ١٥٥ الى ٣٥٥ سم. وريقاتها صغيرة اللقد ، حادة العرف ، خلية الصفحة السفلى . ازهارها الى الصفرة الزاوية يطولها تبيض اسمر . سفاتها متصلة اللقد مشقوقة العرف || ازهارها يستمر من حزيران الى تموز .

٢٢٧٣٤ - قَنْطَرُونَ سَالِحِ

Colutea arborescens (S). *Bagueaudier commun*, *Arbre à vessies*, *Balandier* (F).

جنتية سريرية مبدولة تملو من ٢٥٥ الى ٤٥٥ سم. اوراقها وثرية التزييب مركبة من ٧ الى ٩ او ١١ وريقة اهلجية الشكل تطول من ٢٥ الى ٤٥ سم. وتعرض من ١٥ الى ١٥ سم. نصلها يجري الصفحة السفلى متلاحق العرف . ازهارها الى الصفرة البرتقالية . سفاتها متتالية مطبقة تطول نحو ٨ سم. وتعرض نحو ٣ || ازهارها يستمر من ايار الى تموز .



قَنْطَرُونَ



قَنْطَرُونِ اسْمَر

Blue-bottle, Corn-flower (E). Kornblume, Kornflockenblume (D). Ciano, Battesegola, Fioraliso, Fioralino (I).

حشبة سربوتية حولية برية طيبة وتزيينية. ساقها منتصبة فرعاه زياہ تملو من ٣٠ الى ٩٠ سم. اوراقها الجذمية خضوية. وريساتها الزهرية زرقاء اللون عادمة الرائحة. قناباتها حناكية النصل سر الخاطر || كانوا يمترونه فيما مضى من التغم بعلاجات العين والبصر. ازهارها يستمر من ايار الى ايلول.



قَطْرُونٌ صَغير

22734 - قَطْرُونٌ لَسْتَوَل (S). Centaurea festii (S).

حشبة تزيينية سربوتية عمولة. ساقها قليلة الفروع تملو من ٨٠ الى ١٢٠ سم. اوراقها بيضية الشكل، قلبية القاعدية، مجنحة المتى، وريساتها الزهرية فردية التجميع، كبيرة القند، صفراء اللون، عادمة الرائحة. قناباتها الالبياض الناصع || ازهارها يستمر طوال الصيف.

22735 - قَطْرُونٌ قَيْجَمِيٌّ الرَّوْكِي (S). Centaurea rutaeifolia (S).

حشبة برية وتزيينية عمرة. ساقها فرعاه منتصبة تملو نحو ٩٠ سم. اوراقها كبيرة القند فيجينا الشكل بالغة التضريس. وريساتها الزهرية كثيرة العدد صغيرة القند وريدية اللون. قناباتها مهبدة الخاطر. اهدابها سود قاسية || ازهارها يستمر طوال فصل الصيف.

22736 - قَطْرُونٌ لَصِيْرَةٌ السَّاقِ (S). Centaurea acutis (S).

نوع من القنطريون البري وهو نجمة جعدة الساق القرمزية تملو من ١٠ الى ٢٠ سم. اوراقها قرصية فرعية الارتيكاز، صغيرة القند، سنانية النصل الخليل البشيرة. وريساتها الزهرية فردية، زرقاء اللون، قناباتها حشوية || يكثر في المراعي والبلود ويقال ان صساره جلوده نائمة تغيب المنة ونقش الدم.



قَطْرُونٌ عَنبري

22737 - قَطْرُونٌ كَبِيْرٌ * ، عَرَطَب (S). Centaurea centaurium (S).

نوع من القنطريون الطبي البري العمر. ساقه فرعاه تملو من ٨٠ الى ١٢٠ سم. اوراقه كبيرة سنانية مسننة. وريساتها الزهرية عديدة خضوية القند زرقاء اللون || يكثر في الاراضي الجبلية الملحسة. جلوده عطرية، حامزة الطعم، مرة للمذاق، عديدة القنوات الصسية المغوية للنبهة الماددة الاثر الرجعي.



قَطْرُونٌ كَبِيْر

22738 - قَطْرُونٌ مَسْكِيٌّ (S). Centaurea moschata (S).

نبات تزييني سربوتي حولي. فروعه واصرامه عديدة. ساقه فرعاه تملو من ٦٠ الى ١٢٠ سم. اوراقه سنانية الشكل صغيرة القند. وريساتها الزهرية ذكية الورد الطري، كبيرة القند، عديدة الالوان التي تختلف مع التصرب والاصرام || ازهارها يستمر من حزيران الى تشرين الاولي.

الى ٣٠٠ سم. اوراقها الجلمية حشوة رجمية. نصلها جامد الصلصة. اوراقها العليا ربابية صغيرة القند حناكية الصفة السفلى، وريساتها الزهرية كثيرة العدد، كبريتية اللون، عادمة الورد. قناباتها حشوية مهبدة بالاسمر || ازهارها يستمر من تموز الى ايلول.

22739 - قَطْرُونٌ بَهْمَنٌ * ، بَهْمَنٌ اَبْيَض (S). Centaurea behen (S).

حشبة حولية برية طيبة تكثر في الحقول وري الاراضي الملحسة. ساقها زياہ منتصبة فرعاه تملو نحو ٧٠ سم. اوراقها مزقرة البشيرة على صفحتها، زغبها لبد التجميع ابيض اللون. وريساتها الزهرية قرصية اللون سفر المراج. قناباتها بيضية مستطيلة، عديدة اللماح || يقال ان قوائده الصحية جليدة اعصابها التشنج لانه مقر ناض وقد يستعمل في التوابل.

22740 - قَطْرُونٌ دَلْمَاسِي (S). Centaurea ragusina (S).

حشبة تزيينية عمرة. ساقها منتصبة سرقة عادمة الفروع تملو من ٥٠ الى ٧٠ سم. اوراقها وريشة لضية اللون. وريساتها الزهرية قليلة العدد ملحية اللون مبراه المراج. قناباتها بيضية الشكل مالملة الصفة مهبدة الاطراف. ازهارها يستمر من حزيران الى تموز.

22741 - قَطْرُونٌ رَيْشِي (S). Centaurea phrygia (S).

حشبة تزيينية عمرة ساقها فرعاه تملو نحو ٧٥ سم. اوراقها اهلجلمية النصل، حذاه منشاري التسنين. وريساتها الزهرية صغيرة القند لظرها نحو ٢ سم. لونها الى الحمرة البنفسجية المراج، قناباتها وريشة اثنرفريس و حشوية اللون، سود الملاحق || ازهارها يستمر من تموز الى آب.

22742 - قَطْرُونٌ شَرْوِي (S). Centaurea cineraria (S).

حشبة سربوتية تزيينية عمرة فروعه واصرامها عديدة. ساقها فرعاه تملو من ٩٠ الى ١٢٠ سم. اوراقها كثيرة التضريس والتفريس، خلية البشيرة، لضية اللون. وريساتها الزهرية حشوية العدد والحجم لونها الى الصفار الملعب. قناباتها حشوية اللون والحدار المهدب || ازهارها يستمر من تموز الى آب.

22743 - قَطْرُونٌ صَغير * ، مَرَاةُ الحَشَكِ (S). Erythraea centaurium, Chirona centaurium, Gentiana centaurium (S).

نبات عشبي طبي مسمر من فصيلة الجلبانيات. يكثر في البلود. ساقه لصبيرة فرعاه تملو من ١٠ الى ٣٠ سم. اوراقه لاطلة متقابلة رجمية النصل. ازهارها حشوية التجميع هامة الارتكاز وريدية اللون || يستعمل في الطب لملاج بعض الحشبات ولرذو الديدان الحموية.

22744 - قَطْرُونٌ عَنبري * ، لَوْنَشَاة (S). Centaurea cyanus (S).

Blauer, Bleu, Aubifoin, Barbeau bleu, Casse-lunettes (F). Bachelor buton,

٢٢٧٥١ - قَنْطُورُتْ *
Pytho (S).

Pytho (F), Pytho (E).
جنس شجرات من فصيلة القنطريات ورتبة عذبات الاجنحة . انواعها المعروفة قليلة العدد منتشرة في معظم مناطق الصنوبريات || اجسامها مستطيلة الشكل ، مبططة ، تطلو من ٨ الى ١٠ سم . رؤوسها متمثلة الجرم . عينها بارزة . تأثيرها وعلامتها ضلمية . قرونها الاستشعارية غوطيلة . كواصلها محصورة . الحامداها لاسفة . قوائمها نشيطة . الاواطها ملونة يكثر فيها البنفسجي الاسود المواج || يكثر وجودها في كثير من غياه السرو والشربين حيث تحمي فصل الشتاء .

٢٢٧٥٢ - قَنْطُورِيَّات *
Pythidae (S).

Pythidés (F), Pythidés (E).
فصيلة شجرات من عذبات الاجنحة . اجناسها وانواعها المعروفة قليلة العدد منتشرة في بعض حراج البلاد الباردة والمعتدلة الحرارة || اجسامها مستطيلة الشكل ، مبططة ، تطلو من ٨ الى ١٠ سم . رؤوسها متمثلة الجرم . هيبتها بارزة . تأثيرها وعلامتها ضلمية . قرونها الاستشعارية غوطيلة مركبة من ١١ فصلة . كواصلها محصورة . الحامداها لاسفة . قوائمها نشيطة . ارسافها خماسية المقل باستثناء الزوج الخلفي الرباعي المقل . الاواطها ملونة || تعيش تحت غياه الصنوبريات اخصها السرو والشربين || اشهر اجناسها القَنْطُورُتْ .

٢٢٧٥٣ - قَنْطُورُوكَة ، قَنْطُورُونِيَّة *
Centauridium (S), Centauridae, Xanthisme (F).

Centauridium (E).
الاسم العلمي من اليوناني بمعنى شبيهة بالقنطريون . جنس نباتات حولية وحولية ، برية وزراعية تزيينية من فصيلة المركبات الشعاعية . منبتها بعض اصقاع امريكية الشمالية . ضروبها التزيينية شائعة الاستعمال الحدائقي || سوقها عقالية ، فراءه . اوراقتها متتالية ، شبيقة النصال . ازهارها طرقي الارتفاع . ازهارها شعاعية ، فردية ، كبيرة القند ، بنفسجية اللون او سمجنونية . سطرية العرف المحمد .

٢٢٧٥٤ - قَنْطُورُوس *
le Centaure (F).

the Centaure (E).
كوكبة نجوم جنوبية الميقي مركزها تحت برج الدرداء . وهي تمثل صورة حيوان خرافي مقدمه انسان من رأسه الى آخر ظهره . اما مؤخره ، من منشأ الظهر الى الذنب ، فلويس فرس . وجهه الى المشرق وذنبه الى المغرب . ويده شراخاخ وقد قبض بيده الاخرى على يد السبع || عدد نجومها ٣٧ بعضها من المرتبة الاولى والثانية والثالثة . والمرب تسمي البئر الذي حل بطن قنطورس « بطن » . والبئر الذي حل حافر يده اليمنى « حصار » . والبئر الذي حل يده الاخرى « الوذن » . والحصار والوزن هما اللذان يسميان « الخليلين » .

٢٢٧٥٥ - قَنْطُورُسيَّات *
Xanthusidae (S).

Xanthusidés (F), Xanthusidae (E).
فصيلة حيوانات زحافة من رتبة العنطليات قابعات الاسنان . اجناسها المعروفة ثلاثة وانواعها خمسة . موطنها بعض مناطق امريكة الوسطى وكليفورنيا || اجسامها تطلو من ٨ الى ٢٥ سم . رؤوسها شبه عرصة الشكل . اسنانها صغيرة كثيرة

٢٢٧٤٤ - قَنْطُورُيُون مُعَمَّر *
Centaurea montana (S), Centaurée vivace, Bleuet

vivace, Barbeau vivace (F).
نبات لبني تزييني حمر شكسلي . ضروبه واصراره عديدة ساقه فراءه زياه تطلو من ٣٥ الى ٥٥ سم . اوراقه سنانية ، نصلها سرح الصلحة العليا عناكيه النسل . رؤوساته الزهرية كبيرة القند ، حاكمة الزرقه . قناباتها سود الاهداب || ازهارها يستمر من ايار الى آب .

٢٢٧٤٥ - قَنْطُورُيُون تَجْمِي *
Centaurea calcitrapa, C. stellata (S), Centaurea

écotée, Chausse-trape, Chardon étoilé (F), Caltrop, Mouse-thorn, Star thistle (E), Calcitrapa, Sternflockenblume (D), Calcatrappa, Calcatrippola, Cardo stellato (I).
حبة برية حولية تكثر في البرود والرماهي وعلى حافة العرقات ، جلوسها مأكولة نافعة طمها كعلم الارضي شوكي .

٢٢٧٤٦ - قَنْطُورُيُون وَحِيد الزَهْرَة *
Centaurea uniflora (S), Centaurée uniflora (F).

جملة برية تزيينية ممرمة . ساقها فردية زياه تطلو من ٢٥ الى ٤٥ سم . اوراقتها حاصنة ، سنانية الشكل ، مستديرة النفاضة ، ثنائية الاذينات . رؤوسها الزهرية وحيدة فطحا محمّر ٣ سم . لبها الى الحسة التريزية . قناباتها مفردة حنطية اللون || ازهارها يستمر من تموز الى آب .

٢٢٧٤٧ - قَنْطُورُونِيَّة *
Centauridie (F).

جنس نباتات برية وتزيينية من المركبات تسمى قنطورة ، اطبا .

٢٢٧٤٨ - قَنْطُورُوكَة *
Cantua (S).

Cantua, Bronnie (F).
الاسم العلمي والعربي من البيروني . جنس شجيرات دقلة جبيلة من فصيلة النسيات . انواعها المعروفة قليلة العدد منها بلاد البيرو من امريكة الجنوبية || سوقها متصبية فراءه . اوراقتها متباينة الاشكال ، منها الكاملة ومنها المسننة والفقرية . ازهارها طرقي النسيج . ازهارها انبوية التوزيع تطلو من ٢ الى ٦ سم . الوانها تختلف مع الانواع || افرح انواعها واشهرها النيران التاليان .

٢٢٧٤٩ - قَنْطُورُوكَة إِجاصِيَّة الزَوْق *
Cantua pyrifolia (S).

Cantua à feuilles de poirier (F).
نوع من القنطورة تزروع كثيرين . ساقها كثيرة الفروع المنصبة ، تطلو من ١٥٥ الى ٢٥٥ سم . اوراقتها كاوراق الاجاص . نصلها جملة اخضر الاسفر المواج . ازهارها حلق الصنيع البيد . ازهارها معتقة ، يضاء اللون ، صفراء المواج . عيصبة التوزيعات مستطيلة الابدانة البالغة للشوش || قنطوريا يستمر من آذار الى حزيران .

٢٢٧٥٠ - قَنْطُورُوكَة بَيْسِيَّة الزَوْق *
Cantua buxifolia (S), Cantua à feuilles de buis (F).

نوع من القنطورة ، تزروع كثيرين . ساقها فراءه تطلو من متر الى مترين . اوراقتها كاوراق البقس . نصلها جملة اخضر الاسفر . ازهارها طرقي الصنيع . ازهارها معتقة متمثلة حراء اللون ، صفراء التوزيع تطلو نحو ٦ سم . قنطوريا يستمر طولك شهر نيسان .



قنطريون حمر



قنطريون تجمي



قنطور

البد. ألتها قصيرة هنا المألثة وبها اللطلة. حوزها صغيرة ، سواجها لامتعركة . قوتأها متدلة الطول . رؤسها ويطيها حرشية القشار . ظهورها مغللة . ألويها الى الرمكة السراء .

٢٢٧٥٦ - قَتَابِ الْعِظِيمِ مِنَ الرِّوَالِ .

٢٢٧٥٧ - قَتَابِ الْعَاقِلِ شَكْرَاءُ *

Physcephale rufus (S). Physcephale roux (F). حشرة من فصيلة القنشيات . جسمها متوسط القد ، يطول من ٨ الى ١٢ سم . رأسها مستطير ، اصفر اللون . جبينها وصراها مغلجة بالاسود . عظمها معتدل القد . عينها كيرتان ، مرجانيتان . زباناها مستطيلان ، اصمران . رؤشهاا مستطيلان ، ضيقان ، تعلوها مشعة صناعية في الشطر الاسمي . صدرها قدسي الشكل ، اصفر اللون ، حطلي الموج . بطها قمعي الشكل ، اشجع اللون ، مغلج بالاسود . قوتأها ال اللشعة السراء || قوتأها المغر ترشفه من ازهار فصيلة المركبات || تمتع الاثنى مكها حل يطولن اللتان والقنحيان فينتفع من يرقات تقطب بطول الموائل وتدخلها وتميش فيها حتى الاكمال .

٢٢٧٥٨ - قَتَابِعَارُ *

Tragelaphus gracus (S). Tragelaphus des marais (F). نوع من الجهيل كبير الجثة قامره قدر التيسر لكنه اصغر قرنا وابعين قويا واسمى اخلاقا . يتميز باستمالة واتساع الاطراف التي تحوي دون غوصه في امال ورمال المتناحس . مولده فسح الارباه عند من الكامرون الى اللبايون . يعيش قرب الماء يرتاد المتاخ في الليل والآنهار .

٢٢٧٥٩ - قَتَعَاةُ *

Regard (F). Look (E). الكوة في الحائط .

٢٢٧٦٠ - قَتَعَاةُ مَذْهَبِيَّةُ (S) .

Conops flavipes (S). Conops doré (F). حشرة من فصيلة القنشيات . جسمها متوسط القد ، يطول نحو ١٠ سم . رأسها كبير ، شبه هرمي الشوزن ، ملهب اللون ، يطو في التافوخ واجلجة زركشة سوداء . عظمها معتدل الحجم ، مرتقي الشكل . عينها كيرتان ، كمتبتتان . زباناها مستطيلان ، اشحان . رؤشهاا مستطيلان ، ضيقان ، تعلوها مشعة صناعية في الشطر الاسمي . صدرها قدسي الشكل ، تلوه تقطعان حادرتا الاارتكاز ، ذبيتا اللون مطوق ضيق ملعب . بطها الى الجلوة الرصاصية الموج تملوه ثلاثة اطراق ذخية الخضاب . قوتأها الى اللشعة . انشاختا سطوة الاطراف بالاسود || تمتع الاثنى مكها حل يطولن اللتان والعداس واكزيبور فينتفع المكن من يرقات تقطب بطول الموائل وتدخلها وتميش فيها حتى الاكمال .

٢٢٧٦١ - قَتَعَاةُ مَرْزُورَةٌ *

Conops quadrifasciatus (S). Conops bandé (F). حشرة من فصيلة القنشيات . جسمها يطول نحو ١٢ سم . رأسها كبير ، شبه هرمي الشوزن ، اصم اللون اسود الجلبة . اصفر التافوخ . عظمها مرتقي مستطيل . عينهاا كيرتان كستينتان . زباناها مستطيلان اصمران . رؤشهاا ضيقان . صدرها قدسي الشكل ، حديدي اللون ، يطو زبجان من الشطر الصفر والبينس . بطها الى الصفرة الصنابية الموج تعلوها ازمة اطراق سود : قوتأها الى

السرة العاقبة || قوتأا رسيق الازهار . الاثنى اكبر قدأ من الذكر . تمتع المكن حل بطول الزنابير والجنابند .

٢٢٧٦٢ - قَتَمِيَّاتُ *

Conopidae (S). Conopidae (F). Conopidae (E). فصيلة حشرات من ذوات الاجنحين . اجناسها وانواعها عديدة منتشرة في معظم اقطار العالم . جميعها مغترية ، قوتأا رسيق الازهار || اجناسها جليانة الحجم ، تطول من ٥ الى ٣٠ سم . رؤسها فمحة ، نافذة الارباع . اعظامها مرتقية . حوزها كبيرة . قرنها الاستشعارية لا تقبل الطول ويعد الفصّل . وراثها مستطيلة ، فسيقة . صغورها معتدلة . يطولها مستطيلة . اجناسها هريالة او حلوية القشار ، حلهاا شهيد اللقعة والقصر || اناتها اكبر قدأ من ذكورها . مكها شهيد الصفر مستطيل الشكل ، يمتد الاثان حل بطون الزنابير والنسوح والجراد والجنابند فينتفع من يرقات دقيقة تقطب قشار بطن المائل فتدخله وتميش كامل حياتها البرية التي تنتهي مع حياة المائل || اشهر انواعها القنضة المذبة والمزرة والقفراء .

٢٢٧٦٣ - قَتَمَرُ *

القنصر : حجر مثل الكبر الا انها اعظم شوكا وودأ ومزتها كثرته ولا ينبت في الصفر . حكاها ابو حنيفة .

٢٢٧٦٤ - قَتَمَاشِكَةٌ *

Cryptops جنس دويبات من فصيلة القنشيات . انواعها المروفة ٦ اجناسها مركبة من ٢١ سلعة تحمل ٢١ زوبا من الجرامز . ج قنصر .

٢٢٧٦٥ - قَتَمَاشِيَّاتُ *

Scotopendriidae (S). Scotopendriidae (F). Scotopendriidae (E). فصيلة دويبات من السحاشيات الشقوبات الاربيل . اجناسها وانواعها كثيرة العدد اشهرها القنفاشة وام اربع واربعين (الحريش) .

٢٢٧٦٦ - قَتَمَاقُ *

Diots maritima, D. candidissima (S). Diotie argentea, Herbe blanche (F). Cotton weed, Sea cud-weed (E). Silberweleoh (D). Santolnia maritima (I). نبات عشبي بري معمر وسيد البحر والزرع من فصيلة المركبات . منبتة السوسل البحرية . ساقه فرعا زياه تملو من ١٠ الى ٥٠ سم . لونها مستطيل القد قطعي الشكل . اوراقه متعاقبة لاطفة ، تعلها اهلبيجي الصلحة ، مقطوم القامدة ، خلي البشرة . رؤيهاا الزهرية عديدة صفراء اللون ، قنباا جريسي الشكل ، تويهاا اسفنجي اللسيج . بزورها مضلعة عادية الجناح والافرغ || ازهرها يستمر من حزيران الى ايلول .

٢٢٧٦٧ - قَتَمَاقُ ، كَتَابِيَةُ الشَّرْكَ ، اَلشَّد

حَسِيكَةٌ ، ذَلَجٌ ، ذَرَامٌ ، كَبْكَبٌ ، كَبْكَبُ الشَّرْكَ ، لَشَّةٌ ، مَيْلِجٌ .

Erlinaceus (S). Hérisson (F). Hedge hog, Urchin (E). Igel (D).

كيتي ابو سفيان وابو الشوك والاثنى لم دلال . ج قنائف ويقال لها السماس || جنس حيوانات لينة ناعمة من آكلات الحشرات صغيرة اللقعة طولها يراوح من ١٦ الى ٣٠ سم . يطولها من ٧ الى ١٢ سم . اجناسها ملحوة بغطاء من الشوك يكتنفها بكاملها دون الرأس والبق والرطن والجرامز . قوتأ الحشرات والقنران والجراد والمطاط والحيات



قنمار



قنفاشة



قنفل

٢٢٧٧٨ - قنُقُولَةُ الْبَحْرِ * شَيْهَمٌ بَحْرِيٌّ
Diodon (S), Hérissón de mer (F), Sea-urchin (E).
جنس سمك بحري شائك من فصيلة الشهبانيات ورتبة
ملسومات الفكوك. أنواعه نحو ٤٠ معظمها من سمك بحار
البلاد الحارة. مقدمها يشبه مقدم القنُذ || قنُبا
القنقريات والمريجان. لحومها مؤذية وقد تكون سامة.

٢٢٧٧٩ - قنُقُولِيَّات
Erinaceidae (S), Erinacidae (F), Erinacidae (E).
فصيلة القناذ من الحيوانات الباردة ورتبة الحشرات أي
آكلات الحشرات.

٢٢٧٨٠ - قنُقِيْفَاةٌ هي الآفة، أظلمها، ج قناقل.

٢٢٧٨١ - قنُقِيْعٌ *
Acomyz
جنس دويبات لينة قاضية من فصيلة القناريات. أنواعه
١٦ موطنها أفريقية الشرقية وأجزاء العربية فلسطين.
أجسامها صغيرة القند مستطيلة تحمل في مؤخر ظهورها
خطوطاً من الحلب اللؤلؤي الشائك. تألف القنقري قنُبا
الحشرات والورغ والحبر والجلود || أعراف أنواعه
وأشهرها قنقعة القاهرة والقنقعة المصرية.

٢٢٧٨٢ - قنُقِيْعَةُ الْقَاهِرَةِ
Acomyz cahirinus (S), Acomyz du Caire (F).
موطنها مصر السفلى. حجمها حجم القنارة. ثوبها بلون
الرميل. بطنها أبيض. ذنبها قصير. أذناها كيرتان.

٢٢٧٨٣ - قنُقِيْعَةٌ مِصْرِيَّةٌ (S).
Acomyz de l'Égypte (F), Spiny mouse (E).
موطنها مصر وفلسطين وأجزاء العربية. ثوبها بلون الرميل
يسبق عند الظهر ويبيض عند الصدر والبطن. طولها نحو ١٢
سم. وذنبها ٨ سم. أذناها كيرتان || تألف القنقار
والقناني.

٢٢٧٨٤ - قنُقِيلٌ
Chèvre (F), Goat (E).
العز السمينة الفسحة.

٢٢٧٨٥ - قنُقِيْسٌ *
Gomphosus (S), Gomphosus (F).

جنس سمك بحري من شائكات الزعانف وفصيلة الكيديات.
أنواعه المعروفة أربعة أظلمها المحيط الهندي || أجسامها
أحليجية الشكل، مستتلة التباطيل، طولها من ١٧ إلى
٢٢ سم. أنواعها تزاحج بين السمرة والجلوة الزيتية المواج.
بطونها أبيض كثيراً من ظهورها. زعانفها مبطنة بالأصفر
والأسود. رؤوسها صغيرة، مخروطية الشكل، مستطيلة
المخاطم. حوتها مائعة. زعانفها الظهرية مستطيلة. زعانفها
الذيلية مستعرضة، محدودة الأطراف العليا والسفلى بمخاض
خضروفية لينة || لحومها متوسطة الصنف، مأكولة.

٢٢٧٨٦ - قنُقِيلِيٌّ
Carnavalia (S), Carnavalia (F).
جنس نباتات برية وزراعية، عارضة اومداة، من فصيلة
القنقريات. أنواعه المعروفة نحو ٢٥ جميعها من نباتات
المنطق الحارة والأسترالية الآسيوية والأفريقية. أوراقها
مركبة ثلاثية تشبه أوراق الغامبوليا. أزهارها متعدية
التصميم، محورية الارتكاز. ثمارها قرين كبيرة القند،
معدية الحلب، ثنائية الجناح المرزقي || أشهر أنواعه
الزراعية ما يلي.

وهي مولة بالتمام إلا في نثار يسها. ترح في
الليل وترقد في النهار وهي في قنادها تتقبض وتتكور فتبدو
ككرة من الفرك. الأثر أكبر حجماً من الذكر تنضج
من ٣ إلى ٨ جراه تنسر النور بعد وضعها بأربعة أسابيع.

٢٢٧٧٨ - قنُقُولَانِ
Erinaceus auritus (S), Hérissón oreillard (F).
موطنه العراق والأناضول وسورية ولبنان، جسمه يطول
نحو ٢٩ سم. ويصل نحو ١٢ سم. أذناه كيرتان.
خطه وجرازم مستطيلة. شوكة أبيض القاعدة اسم الجرم
أصفر الطول نحو ٣ سم.

٢٢٧٧٩ - قنُقُولُ أَرْوَبِيَّيْ
Erinaceus europaeus (S), Hérissón d'Europe, Echinos (F).
موطنه أروبة، جسمه يطول نحو ٣٠ سم. ويصل ١٥ سم.
عظمه يشبه قنقصة الخنزير. عقته قصير. أذناه صغرتان.
شوكة اسم الجرم أبيض الطول نحو ٣ سم.

٢٢٧٧٠ - قنُقُولُ الْمَغْرِبِ
Erinaceus algirus (S), Hérissón algérien (F).
موطنه أفريقية الشمالية من مراکش إلى طرابلس الغرب.
جسمه يطول نحو ٢٢ سم. بطنه حنطي اللون. شوكة فضي
القاعدة، أصل الجرم، أسود الطول، يطول نحو ٢٥ سم.

٢٢٧٧١ - قنُقُولُ التَّمَلِ
Echidné (F).
هو النضاض، أظلمه.

٢٢٧٧٢ - قنُقُولُ حَبَشِيَّيْ
Erinaceus aethiopicus (S), Hérissón abyssin (F).
موطنه الحبشة وجورجيا. جسمه يطول نحو ١٨ سم.
بطنه اسم اللون. شوكة أبيض القاعدة مصلع الجرم
الأسمر. لغير الطول، يطول نحو ٢٥ سم.

٢٢٧٧٣ - قنُقُولُ سُكَّارِيَّيْ
Erinaceus megalotis (S), Hérissón à longues oreilles (F).
موطنه الأناضول، جسمه كبير القند يطول نحو ٣٠ سم.
أذناه كيرتان وذنبه كذلك. شوكة اسم اللون يطول نحو
٣ سم.

٢٢٧٧٤ - قنُقُولُ طَوِيلِ الشَّوْكَةِ
Erinaceus macrocanthus (S), Hérissón à longs pi-
quants (F).
موطنه البحر والأناضول والكرديستان. جسمه متوسط القند يطول
نحو ٢٤ سم. أذناه كيرتان ذنقتان. شوكة أريد الجرم،
اصهب الطول، يطول نحو ٤ سم.

٢٢٧٧٥ - قنُقُولُ مِصْطَلِيَّيْ
Erinaceus albiventris (S), Hérissón à ventre blanc (F).
موطنه الأفريقية الشرقية والجزيرية من مصر والسودان وسائر
الجزائريين. جسمه يطول نحو ٢٥ سم. بطنه أبيض
اللون. شوكة الة الصهبة يطول نحو ٢٧ سم.

٢٢٧٧٦ - قنُقُولُ مَطْوُوقِ
Erinaceus collaris (S), Hérissón à collier (F).
موطنه الهند والسند والتبت واليابان والصغاري
الريفية. جسمه اسم اللون يطول نحو ١٨ سم. عقته مطووق
بالأبيض. شوكة اسم الجرم، أهد الطول، يطول نحو
٢٨ سم.

٢٢٧٧٧ - قنُقُولَةٌ
Hérissonne (F), She-hedgehog (E).
أي القنقذ.



قنُقُولَةُ الْبَحْرِ



قنُقُولُ حَبَشِيَّيْ



قنُقُولُ مَطْوُوقِ

٢٢٧٧٨ - فُؤول بَايز ، فُؤول هِنْدِي

Canavalia gladiata (S). Canavalle en ghaive, Pois d'Inde (F). Jamaica horse-bean (E). Kanavalbohne (D). Dolico Indiana (I).

نوع من الفولول الزراعي. منته البلاد الاستوائية والحارة وهو قريب الشبه من النوع السنوي. يتميز بإثماره الحمر وقرونه الجمالة كصعل الحلووم وجه الحنطلي القرن الاسمر المولج . خواصه لا تختلف من خواص السنوي وهو مأكل مملته .

٢٢٧٨٨ - فُؤول سَبِي ، فُؤول سَبِي

Canavalia ensiformis (S). Canavalle ensiforme, Haricot-sabre, Pois-sabre (F). Sword-bean, Jack-bean (E). Kanavalbohne (D). Canavalia (I).

نوع من الفولول وهو نبات زراعي مأكل الثأر كاللوباء واللوب . منته البلاد الحارة . يعيش من ٣ الى ٥ سنوات . ساقه عارية ملتفة . اوراقه كبيرة . ورقهاها بيضية ذلقة . لصلها جلدي الصلصة . ازهاره جزوية القرن . عتوية التجميع . مستطيلة المالمق . ثمارها قرون متدلية ، مقوسة كالسيف طولها نحو ٣٠ سم . وقمرض ٣ سم . تكلف من ٨ الى ١٢ حبة كبيرة القند مفلطحة الشكل يضاء اللون او وردية || قرونه الخضراء تستعمل استعمال القوياء وهي للذبة العلم جيدة الصنف . حبوبه مأكولة ، غزرة المولد والذالية ، تحوي ما تعريفه وقدره :

مواد ازوقية	٪ ٢٥,٦٢
مواد دهنية	٪ ٢,٣٢
مواد هيدروكربوقية	٪ ٤٧,٩٤

٢٢٧٨٩ - فُؤول سَبِي

Macropus (S).

Kangourou, Kangaroo (F). Kangaroo (E).

جنس حيوانات لينة من فصيلة القنقرات ووقية الجرابيات ، انواعه عدة ، موطنها استرالية ، قوتها الاضباب . تنسج بقصر اللبن واستطالة الرجلين والذنب . تألف القبايات والمروج تميش جماعات صغيرة يقودها فصل من سن .

٢٢٧٩٠ - فُؤول مَسَلُوك

Dendrolagus (S).

Dendrolagus (F).

جنس حيوانات لينة جرابية من فصيلة طولال الاربيل . انواعه المعروفة اربعة موطنها استرالية ووقية الجديدة ااحصائها شبيهة باحصام القنقر الا ان قوتها الامامية اطول من قوتها الخلفية القصر . رؤوسها صغيرة . اذنانها مستطيلة || تتسلق الاجشاد بشفة وتسير على الخلفض وتفترج يدها خلأاً لما يلمعه القنقر || لحوها سكية العرف قل من يربح فيها .

٢٢٧٩١ - فُؤول سَبِي

Kangourous (F).

Kangaroo (E).

فصيلة حيوانات لينة عاشية من الجرابيات طوليات الاربيل . انواعها المعروفة نحو ٢٥ تنضم الى ثلاثة اجناس القنقر والروب والقلعاب || اجسامها متباينة الاجسام التي تراوح من قد الارب الى قد السحلاة . رؤوسها شبه مخروطية الشكل . اذنانها كبيرة تنصب . اعناقها واذنانها مستطيلة . قوتها الخلفية بالغة الطول . اناها رباعية الاخلاف || موطنها استرالية وتسانية ووقية الجديدة والجزر الجابارة .

٢٢٧٩٢ - فُؤول سَبِي

٢٢٧٩٢ - فُؤول سَبِي

Trigona (S).

Trigone (F). Trigone (E).

جنس حيوانات بحرية من الرخويات صفيحات الحياشم . وفصيلة القنقرات . انواعها المعاصرة المعروفة حسة اطرافها تمتد من البحر الاحمر الى الهند واسترالية || اصداها ثنائية المصارع للاستوائية الاضلع ، ضخمة السطح الحارضية ، مأللة الداغلية القوية التركيب الجميلة الالوان القسطنانية .

٢٢٧٩٤ - فُؤول سَبِي

Trigonidae (S).

Trigonidae (F). Trigonidae (E).

فصيلة حيوانات بحرية من الرخويات صفيحات الحياشم . اجناسها وانواعها المعروفة عديدة منتشرة في معظم بحار العالم || اصداها ثنائية المصارع ، متباينة الاجسام ، شبه مخروطية الشكل ، ضخمة الصلصات المحرزة في الشهر اجناسها القنقر والجمبة .

٢٢٧٩٥ - فُؤول سَبِي

Ranchement (F). Rancidity (E).

فساد اللبن او الزيت رغبث رغبها .

٢٢٧٩٦ - فُؤول سَبِي

Thyrza

شكل من اشكال الازهار المعقوي تكوّن فيه الاجزاء الوسطى اطول من السفلى والعليا .

٢٢٧٩٧ - فُؤول سَبِي ، فُؤول سَبِي ، كِبَسَاة

Régime de dattes (F). Cluster (E).

هو الملق الذي يحمل ثمار التمثل وهو كالعتود من السب ج اثناء وقتان وقوتان .

٢٢٧٩٨ - فُؤول سَبِي

Bourgeons à fleurs (F).

Blossoms buds (E).

هي اذن النبات او اكنة زهرة قلدا يمت قول قد اكتب .

٢٢٧٩٩ - فُؤول سَبِي

Normes d'alimentation (F). Feeding norms (E).

ما يجب اعطائه في تيمين مقادير العناصر الغذائية اللازمة لكل حيوان او فئة من الحيوانات بالنسبة الى سه ووزنه وجرمه وعمله .

٢٢٨٠٠ - فُؤول سَبِي

Chance salmoné (F).

سمكة بحرية من الصابوقيات كمنى شومص ، اطليها .

٢٢٨٠١ - فُؤول سَبِي

Mormyrus (S). Mormyre (F).

جنس اسماك نهريّة من فصيلة القنقرات . انواعه نحو ١٨ مغلظها من اسماك المياه الاقريقية احصائها النيل والنيجر . اشهر انواعه القنقر اطلاء وقنوة النيل والقنقر .

٢٢٨٠٢ - فُؤول سَبِي

Mormyrus caschive (S).

Mormyre rume (F).

سمكة مستطيلة الجسم ، لينة الزعانف ، صغيرة القمم ، مستطيلة الخلم الطويل . يتكرر رسودها في النيل . كانت من الاسماك المكررة عند قدام المصريين .

٢٢٨٠٣ - فُؤول سَبِي

Mormyrus oxyrhynchus (S). Mormyre à bec (F).

نوع من القنوم وهي سمكة لينة الزعانف ، مودية الخلم ، تكثر في النيل والنيجر .



فُؤول



فُؤول سَبِي



فُؤول



فُؤول

- Ductule** ٢٢٨٢٠ - **قُتَيَات** (S).
قناة جهازية دقيقة تكون في الحشرات والحشرات الدنيا .
- ٢٢٨٢١ - **قُهْبَلَة** (F).
كل حشرة تنتمي الى القهليليات .
- ٢٢٨٢٢ - **قُهْبَس** (F).
كل حشرة تنتمي الى فصيلة القهليليات .
- Psocidae (S).** ٢٢٨٢٣ - **قُهْبَسِيَّات** (E).
Psocidés (F). **Psocidae (E).**
فصيلة حشرات من رتبة القهليليات اجناسها وانواعها عديدة
بجملها صغيرة اللد طويلا يراوح من ١ الى ٣ سم . اثنائها
الى الريدة السوداء يطولها موج اسفح || قوتها ما ينمو
على النبات من الفطور .
- Corrodentia,** ٢٢٨٢٤ - **قُهْبِيَّات** (F).
Psocoptera (S). **Psocoptères (F).** **Psocoptera (E).**
رتبة حشرات من طبقة القمليات تشمل القهليليات
والناسيات .
- Pardrix robusta (F).** ٢٢٨٢٥ - **قُهْبِي** (F).
هو الحجل النهامي ، اطلبه .
- Narcisse (F).** ٢٢٨٢٦ - **قُهْد** (F).
هو النرجس ، اطلبه .
- Aubergine blanche (F).** ٢٢٨٢٧ - **قُهْدَب** (F).
ضرب من الباذنجان ابيض الجار يستعمل كنبات تزيين .
- Fibres du dattier (F).** ٢٢٨٢٨ - **قُهْمَر** ، **قُهْمُور** (F).
قشرة حمراء مسفرة الالياف المبهوكه تكون على لب النخلة .
- ٢٢٨٢٩ - **قُهْمَعَة** (F).
صوت الدب .
- Anorexie (F).** **Loss of appetite (E).** ٢٢٨٣٠ - **قُهْم** (F).
قلة الشهوة للطعام عند الحيوان .
- Pardrix robusta (F).** ٢٢٨٣١ - **قُهْمَبَة** (F).
هو الحجل النهامي ، اطلبه .
- Amphisbenus (S).** ٢٢٨٣٢ - **قُهْمِرَّان** (F).
Amphisbène (F).
جنس طياف من فصيلة القهقرانيات انواعه ثلاثة طويلا
من ٣٠ الى ٥٠ سم . اجسامها اسطوانية . اثنائها
الى السمرة السوداء يطولها تجديع اخضر . قوتها الحشرات .
تعيش في التربة وتكثر قرب المئامل حيث تؤين الغذاء .
- Amphisbenidae (S).** ٢٢٨٣٣ - **قُهْمِرَّانِيَّات** (E).
Amphisbénidés (F). **Amphisbenidae (E).**
فصيلة من الطافيات الدمجيات الارجل والقوق الجليبي .
اجناسها قليلة العدد . تعيش تحت الارض . جميعها من
الزحافات الناعمة .
- Rémiges primaires, Flèches (F).** ٢٢٨٣٤ - **قُوَادِم** (F).
Wing primaries (E).
ريش مقدم جناح الطائر وهي الاصغار والمؤشر .
- Rongeurs (F).** **Rodentia (E).** ٢٢٨٣٥ - **قُوَاهِيم** (F).
رتبة حيوانات من البويئات تتميز باجسامها الصغيرة اللد
وبشائها المستطيلة الحادة الاطراف التي تمكها من القضم .
- Mormyridae (S).** ٢٢٨٣٦ - **قُوَاهِيَّات** (F).
Mormyridés (F). **Mormyridae (E).**
فصيلة اسماك ثورية من مفتحات الشفة اشهر اجناسها
الغوم .
- Vasculaire (F).** ٢٢٨٣٧ - **قُوَتَوِي** ، **وُعَالِي** (F).
Vascular (E).
لمت تعريفي يطلق على النباتات الثورية اي الوائية النسيج .
- Botryoïde (F).** **Botryoid (E).** ٢٢٨٣٨ - **قُوَتَرِي** (F).
لمت تعريفي يطلق على ما كان شكله كالقنو .
- ٢٢٨٣٩ - **قُوَتَرِيَّات** (F).
هي المارزوانيات ، اطلبها .
- Vascularisation (F).** ٢٢٨٤٠ - **قُوَتَرِيَّة** ، **وُعَالِيَّة** (F).
Vascularization (E).
الثورية ، جسوريا ، تكون اوعية جديدة في النسيج
المضوية . وهي ايضا النمط الذي تتخذه الاوعية في حالة
عضوية معينة .
- Nuque de l'éléphant (F).** ٢٢٨٤١ - **قُوَيْشَل** (F).
Nape of the elephant (E).
رتبة الفيل حيث يجلس الفيل .
- Nuage épais (F).** **Thick cloud (E).** ٢٢٨٤٢ - **قُوَيْشِب** (F).
صحاب متكاثف التجميع عابق اللون .
- Involuclle (F).** ٢٢٨٤٣ - **قُوَيْشِبَة** (F).
قناة صغيرة اللد تملق قاعدة الرؤية الزهرية .
- Bractéole (F).** **Bracteole (E).** ٢٢٨٤٤ - **قُوَيْشِبَة** (F).
قناة صغيرة الحجم تملق قاعدة القتيب .
- Feuilles mortes de pins (F).** ٢٢٨٤٥ - **قُوَيْشِبَرَة** (F).
اوراق الصنوبر اليابسة تلمف الارض .
- Glumellule (F).** ٢٢٨٤٦ - **قُوَيْشِبَكَة** (F).
حبة شفاطة صغيرة اللد تحت الصفيحة ملاصقة الزهرة . وهما
قتبتان لكل زهرة من زهرات السنبله .
- Phénotype (F).** **Phenotype (E).** ٢٢٨٤٧ - **قُوَيْشِب** (F).
هو من النبات الذي يتصل بالصفات الشوزبية المنسوبة
الى صكوره .
- ٢٢٨٤٨ - **قُوَيْشِبَكَة** (F).
راجع صيه .
- ٢٢٨٤٩ - **قُوَيْشِبَة** (F).
راجع اناسكلوس .
- Varticillolopsis (S).** ٢٢٨٥٠ - **قُوَيْشِبَة** (F).
جنس تطور مجهرية من الفتيخيات وفصيلة اللطحيات .
جره الكتيبية منصبة ، فروعه ريشية الشكل ، قاعدة
الارتكاز . كتالده شمعية التجميع ، يفضية للشكل شفاطة .
انواعه قليلة العدد والاذنى تميز في تكاثرها ككتل من المغن
الابيض تركيب المواد النباتية والمضوية المنطلة .
- ٢٢٨٥١ - **قُوَيْشِبَة** (F).
قزم زجاجي اُمادة صلب اللد عمك السد .



قُهْمِرَّان

27843 - قُوَيْمَةُ الرُّسْبَةِ Malandre (F).
Malander, Rotten Knot (E).
مرض جلدي يمتري ركبَة الروس .

27844 - قُوَيْمَةُ الكَرْمِ Dartoise de la vigne (F).
Dartous of the vine (E).
وصم نباتي مظهره الخارجي قروح ولوج في اصول وسروع الكرمة . سببه حائل مختلفة اصحابها التسوية .

27845 - قُوَيْمَةُ رَطْبِيَّةٍ ، اَكْرِيْمَا رَطْبِيَّةٍ Impétigo, Eczéma humide (F). Impetigo, Eczéma damp (E).
مرض جلدي يركب الحويص .

27846 - قُوَيْمَةُ اَلْبُوْرَاكَةِ Alouette cochevis (F).
هي القبرة المنحنية ، اطليا .

27847 - قُوَيْمَةُ Sternite (F).
هي الاسرعة مفصل من مفاسل بدن الحشرة . ج قوب .

27848 - قُوَيْمَةُ Coque d'oxif (F). Shall (E).
نشرة البيضة بعد انفلاتها من القرخ . ج قوب والقواب .

27849 - قُوَيْمَةُ Bergeronnette pristinère (F).
رابع ذفرة الريح .

27850 - قُوَيْمَةُ الارضي شوكي *
Depressaria subpropinqua (S). Teigne de l'ardichaut (F).

حشرة من القويبات فراشها صغيرة اللد ، حنطية اللون ، يسطها نحو ١٠ م . يرتقا غبار اللون ثلاثية الخوط القلطنية .
تركب الارضي شوكي .

27851 - قُوَيْمَةُ الازالية * ، قُوَيْمَةُ الجلسان Gracilaria azulela, G. azulella (S). Teigne de l'azalea (F). Azalea leaf miner (E). Azaleenmotte (D).
حشرة من القويبات يسطها نحو ١٠ م . وراشها ضيقة حنطية اللون فضية اللولج . يرتقا دقيقة الجسم غبار التريب تلثم الادرآق وتلآجا .

27852 - قُوَيْمَةُ الأشجار المنحرفة Teigne des arbres fruitiers (F).
هي التبيكة الصنيرة ، اطليا .

27853 - قُوَيْمَةُ البراصيم Teigne des bourgeons (F).
هي التبيكة الصنيرة ، اطليا .

27854 - قُوَيْمَةُ التفاح Teigne des pommiers (F).
هي عرطيط التفاح ، اطله .

27855 - قُوَيْمَةُ التين * ، لاهمة التين Simaethis nemorana (S). Mineuse du figuier, Teigne du figuier (F). Fig moth (E). Felgenblattmotte (D).
حشرة من القويبات فراشها سمراء اللون تطول نحو ١٠ م يسطها تراوح من ١٥ الى ١٨ م . وراشها مستورضة حنطية يعلوها تبيج اسف اللولج || لها جيلان في السنة . يرتقا صغيرة دقيقة تركيب في جيلها الاول السطح العلوي من الورقة وتركب في جيلها الثاني الورقة والثمرة سما .

فصائلها ١٤ تنتمي الى ٤ مراتب : السنجابيات الشوزب ، والقرديبات الشوزب ، والشجيات الشوزب ، والبيكيات الشوزب || اما اجناسها وانواعها فكثيرة المتعد .

27836 - قُوَيْمَةُ Migrateurs (F). Migratory (E).
الطيور التي تذهب من بلاد الى بلاد وهي ضد الازاييد .

27837 - قُوَيْمَةُ * ، اُرْتَب بَرِّي ، اُرْتَب وَحْشِي * Lepus (S). Lièvre (F). Hare (E).
جلس حيوانات لبيوة تنافسة من فصيلة الازنيبات . انولمه ٦٩ موطنها العالم . اجسامها مستطيلة منسجمة . طولها الكامل ، من برطمانها الى طرف ذنبها ، لا يقل عن ٦٠ سم . ولا يفوق ٧٥ سم . اذنانها مستطيلة ضيقة منسجمة .

حييا كبيرة . براطمها مفلوطة . جرابها الازمانية قصيرة اللد خاصة الاصابع ، اما الخلفية مستطيلة وريابية الاصابع . اطافرها قوية حادة . اقلها سوية اللون منها الاكهب والاصفر والاصهب والابيض الغم ... || تألت اليهر والجمال والقائبات والاحراج والخصاب والسهول . ترحح في الليل . اجسرها رياه مستطيلة الشكل تخلطها على اماكن خنطلة تراوح من ٤٠ الى ٧٠ سم . منخلها وعظرياها نقق واحد مستقيم || قوتها التيات والمجرب . اناثها ثنورة تضع من ٣ الى ٥ مرات في السنة وكل مرة من القويمين الى الخمسة تخلف باسرة كاسية ترحح برفقة امهاتها بعد وضعها باسرع . واثى القواطع تدعى دوامة . وقوامه || احرف انولمه واشهرها :

قُوَيْمَةُ ابيض ، قُوَيْمَةُ جعول Lepus timidus (S).
Lièvre timide, L. blanc (F).

قُوَيْمَةُ اروبي Lepus europaeus (S).
Lièvre européen, L. commun (F).

قُوَيْمَةُ التبت Lepus tolai (S). Lièvre du Thibet (F).
قُوَيْمَةُ الشمال Lepus arcticus (S). Lièvre arctique (F).

قُوَيْمَةُ القطب Lepus capensis (S). Lièvre du Cap (F).
قُوَيْمَةُ المتوسط Lepus mediterraneus (S).
Lièvre méditerranéen (F).

قُوَيْمَةُ المراعي Lepus campestris (S).
Lièvre des prairies (F).

قُوَيْمَةُ احمركي Lepus americanus (S).
Lièvre américain (F).

قُوَيْمَةُ مصري Lepus aegyptius (S).
Lièvre d'Egypte (F).

قُوَيْمَةُ مقلد Lepus nigricollis (S).
Lièvre mosse, L. à cou noir (F).

27838 - قُوَيْمَةُ Eudynamis orientalis (F).
القوال طائر معروف باسم عميس شرقي ، اطله .

27839 - قُوَيْمَةُ * في الولاية ، اطليا .
Membres (F). Limbs (E).
اعضاء الحيوان كاليدين والرجلين التي تزود انتقال الجسم .

27841 - قُوَيْمَةُ Poussin (F).
هو الصوس والكنكوت . ج اقواب .

27842 - قُوَيْمَةُ Eczéma (F).
هي الاكريميا ، اطليا .



قُوَيْمَةُ



قُوَيْمَةُ الارضي شوكي



قُوَيْمَةُ الازالية



قُوَيْمَةُ التين

٢٢٨٦٥ - قُوَيْعَةُ الشَّحْمِ

Aglossa pingualis (S). Teigne de la graisse (F).
حشرة من القويبيات. ريقها صغيرة دقيقة وردية اللون تعيش
على الشحم الجامد .

٢٢٨٦٦ - قُوَيْعَةُ الشُّوَدْرِ ، لَيْعَهُ

Liza ocellatella (S). Teigne de la bettecarve (F).
حشرة من القويبيات. يسطنها تراوح من ١٠ الى ١٢ م.
نوبها الى العطلة المايقة . ريقها خضراء اللون حمراء الحواف
تلثم جلود الشوارد وتضع بها اشد الاذى .

٢٢٨٦٧ - قُوَيْعَةُ الصَّلِيَّاتِ
Teigne du colza
هي القويبة المائية ، اطلبها .

٢٢٨٦٨ - قُوَيْعَةُ الصُّوفِ * ، سَعْفَةُ الصُّوفِ

Tineola bisellatella (S). Teigne de la laine. Mite
des vêtements (F). Webbing clothes moth (E).
Kleidermotte (D).

حشرة من القويبيات ريقها صغيرة دقيقة زبداء اللون تركب
جميع الانسجة الصوفية بما فيها السجاد .

٢٢٨٦٩ - قُوَيْعَةُ الْفِرَاكِ * ، سَعْفَةُ الْفِرَاكِ

Trichophaga tapetzella, *Tinea tapetzella* (S). Teigne
des fourrures, Mite des fourrures, Mite des
tapis (F). Carpet moth (E). Tapetanmotte (D).

حشرة من القويبيات ريقها صغيرة اللقد سمراء اللون تركب
الفراء وتقرضها .

٢٢٨٧٠ - قُوَيْعَةُ الْفَلَيْنِ ، سَعْفَةُ الْفَلَيْنِ

Aenophila flavum (S). Teigne du liège (F).
حشرة من القويبيات ريقها صغيرة اللقد دقيقة سمراء اللون
سنتية المروج تلثم الفلين المصنوع لتعطيه .

٢٢٨٧١ - قُوَيْعَةُ الْكِرَاتِ

Acrolepis assectella (S). Teigne du poireau (F).
Leak moth (E). Lauchmotte (D).

حشرة من القويبيات صغيرة اللقد يسطنها نحو ١٢ م.
نوبها الى الطلعة السراة رواشها منشفة بالاسود . ريقها
دقيقة سنتية اللون تلثم الكرات باوراقه وقص ساهه .

٢٢٨٧٢ - قُوَيْعَةُ الْكَرْزِ *

Argyresthia aphipella (S). Teigne du cerisier (F).
Cherry fruit moth (E). Kirschblütenmotte (D).

حشرة من القويبيات . يسطنها تراوح من ١٠ الى ١٢ م.
روشناها الامانيان الى الرمادي يعلوها تمرير اسود .
روشناها الخليليان الى السمرة الخنثية السوية يحرقها اطار
من الخمل الاصعب الناعم . ريقها تركب ازهار وتمار
الاجار المشررة اصعبها الكررز .

٢٢٨٧٣ - قُوَيْعَةُ الْكَيْشِيَشِ

Incurvaria capitella (S). Teigne du grosellier (F).
حشرة من القويبيات يسطنها نحو ١٥ م. رواشها جهورية
اللون يعلوها تبيج اصفر مثلث الزوايا . ريقها نهد حراء
اللون في اول عهدها ثم خضراء زاخية فقاومة وهي تقرض
براعم وتمار الكشمش .

٢٢٨٦٦ - قُوَيْعَةُ النَّيَابِ * ، سَعْفَةُ النَّيَابِ

Tinea pellionella (S). Teigne des vêtements (F).
Pelt moth (E). Palmotte (D).

حشرة من القويبيات . ريقها صغيرة دقيقة تعيش على
النياب الصوفية . ابيالها الحولية من ٣ الى ٥ . نبالج
عادتها غنية الشكل متينة النواس .

٢٢٨٦٧ - قُوَيْعَةُ الْجَزْرِ

Depressaria nervosa (S). Teigne de la carotte (F).
Carrot moth (E). Kümnelmotte, Möhrenschebe (D).
حشرة من القويبيات. ريقها صغيرة خراة اللون تعيش على
ازهار الجزر وغيره من نباتات الفسيلة الحمية تنفضي
على الازهار وقد لا تعف من الازرار .

٢٢٨٥٨ - قُوَيْعَةُ الْحُرْبِيبِ * ، حَنْطَبُ الْحُرْبِيبِ

Tinea granella (S). Teigne des grains (F).
European grain moth (E). Kornmotte, Weisser
Kornwurm (D).

حشرة من القويبيات . يسطنها تراوح من ١٠ الى ١٤ م.
رواشها الى البياض الاخير يعلوه تبيج حنطي ومجاة لفضية.
ريقها وسيدة الحولي، صغيرة اللقد ، تركب جميع انواع
المواد الغذائية الحزونة ولا تعف من الحنطة والشعير .

٢٢٨٥٩ - قُوَيْعَةُ الْحُمْصِيَّاتِ * ، Prays citri (S).

Teigne du citronnier (F).
حشرة من القويبيات. صغيرة اللقد يسطنها نحو ١٠ م.
نوبها الى الطلعة. رواشها مرقشة. ثلاثية الاجيال الحولية.
ريقها صغيرة اللقد ، تركب ازهار وتمار الحمصيات .

٢٢٨٦٠ - قُوَيْعَةُ الْخَشْبِ

Teigne du bois mort (F).
هي المربية النبيكة ، اطلبها .

٢٢٨٦١ - قُوَيْعَةُ الدَّرَائِنِ ، سَرَسْتَمُومُ *

Cerostoma persicella (S). Cérostome du pêcher (F).
حشرة من القويبيات كبيرة اللقد يسطنها نحو ٢٥ م.
روشناها الامانيان الى الصفار الكريبي والخلقيان الى
الطلعة . ريقها وسيدة الجليل الحولي تركب اوراق الدراق
والوزر .

٢٢٨٦٢ - قُوَيْعَةُ الدَّرَائِنِ الصَّغِيرَةِ * ، اَنْرُوسِيَا *

Anarsia lineatella (S). Petite mineuse du pêcher (F).
Peach twig borer (E). Pfirsichmotte (D).
حشرة من القويبيات. يسطنها تراوح من ١٤ الى ١٦ م.
رواشها شيقة طلاءه اللون . لها جيلان في الحول . تركب
رقعة الجبل الاول الاثنان الثانية ضلغنها وتحول دون نموها .
اما رقات الجبل الثاني فتتركب اللبائر وتنخرها .

٢٢٨٦٣ - قُوَيْعَةُ الزُّعُرُورِ

Teigne de l'aubépine (F).
هي المتبكة الصغيرة ، اطلبها .

٢٢٨٦٤ - قُوَيْعَةُ الرَّيْثِيَنِ * ، Prays oleellus (S).

Teigne de l'olive (F). Olive moth (E). Oliven-
motte (D).
حشرة من القويبيات . صغيرة اللقد يسطنها نحو ١٠ م.
نوبها ريادي اللون فضي المروج . ابيالها الحولية ثلاثة .
ريقها صغيرة اللقد سنتية اللون ثلاثية الخلطوط السمرة القاطبة
تركب الارواق ضلغنها وازهار تقسب املاصها واللبائر
فنخرها وتعلها .



قويبة النياب



قويبة الحبوب



قويبة الحمصيات



قويبة الدراق الصغيرة



قويبة الزيتون



قويبة الصوف



قويبة الفراء



قويبة الكررز

مكثها ذري القند مستدير الشكل لاقلامي التجميع . يرتقاها صخيرة ملونة تلثم الاوراق ولازعار . خادراتها تحلذ ضمن نبالج سبكتها نولس لبد متين .

٢٢٨٧٤ - قُوَيْمَةُ اللَّيْلِكِ

Gracilaria syringella, Xanthopsilapteryx syringella (S). *Taigne du lilas* (F). *Lilac leaf miner* (E). *Fleddermotte* (D).

حشرة من القويميات صخيرة القند بسطتها تراوح من ٩ الى ١٠ م. ثوبها حطلي اللون . يرتقاها تلثم اوراق اليلك وتقتل اطرافها تسطعها .

٢٢٨٧٥ - قُوَيْمَةُ الْمَضَافِ

Hyponomeuta cognata, H. evonymella (S). *Hyponomeute du fusain* (F).

حشرة من القويميات فراشها صخيرة القند وبداء الثوب يرتقاها خبزها الذي تلثم ورق المضاف بعد ان تجلبه بشاشة من النراس المتكبري تعيش في داخلها حتى اكبال تطورها .

٢٢٨٧٦ - قُوَيْمَةُ التَّجِيلِيَّاتِ ، اَكِيَسْتِه

Elachista argentella (S). **لَعْبِيَّة**

Teigne des graminées, Elachista argentée (F).

حشرة مؤذية من القويميات . فراشها صخيرة القند ، بسطها تراوح من ١٢ الى ١٥ م. وروشها الاماميان الى الطلعة القفصية . وروشها الخلفيان الى الصهبة يحجبها اطار من الخمل المهدب الصنابي اللون || يرتقاها صخيرة دقيقة حطلية اللون تركب صصيف التجيليات فتلثم الخنصل بين بشرته || تظهر الغزاة في ايار وتبقى حتى اواخر سزييران . لما سجيل واحد في الخمل . تنشط اليرقة وتظهر دهايزعا في الخنصل في شهر نيسان .

٢٢٨٧٧ - قُوَيْمَةُ الْمُهَلَّبِ ، سَعْفَةُ الْمُهَلَّبِ

Tinea crinella (S). *Teigne des crins* (F).

حشرة من القويميات يرتقاها صخيرة القند سمراء اللون تركب الهلب وتقرمه .

٢٢٨٧٨ - قُوَيْمَةُ مَاسِيَّةٌ * ، قُوَيْمَةُ الصَّلْبِيَّاتِ

Plutella maculipennis (S). *Teigne du colza, Teigne des crucifères* (F). *Diamond back moth* (E). *Kohlschabe, Kohlmotte, Schlemotte* (D).

حشرة من القويميات . بسطها تراوح من ١١ الى ١٢ م. وروشها حطلية اللون تحرقها صفرة تلثم الخمل المتناثر ، قلعهم كالناس . يرتقا زباد، ثوبها الى الخضار القاتل ، تطول نحو ١٢ م. تركب نباتات الفصيلة الصليبية اخصها السلم فتقرض الازهار والبزور .

٢٢٨٧٩ - قُوَيْمَةُ نَاسِجِيَّةٌ *

Hyponomeuta padalis, H. malinella (S). *Hyponomeuta, Chenille fleuve* (F).

حشرة من القويميات ، تحملة الجسم ضيقة الزواشن ، بسطها تراوح من ١٦ الى ٢٠ م. جيلها الحولي واحد . يرتقا تركب التفاح والخوخ والزرودر فتتسج على الاوراق جلباباً هزياً من النواس تعيش في داخله .

٢٢٨٨٠ - قُوَيْمَعِيَّاتٌ ، سَعْفِيَّاتٌ

Tineidae (S). *Tineidés* (F). *Clothes moths* (E). *Echte motten* (D).

فصيلة حشرات من رتبة سرشيات الاجنحة . اجناسها وازرارها زهاء ١٤٠٠٠ منظمها من الحشرات النامسة ، صخيرة القند ضيقة الزواشن المهذبة الاطراف . ملاسها الشفوية صخيرة مذبذبة . قورضا الاستعمارية حطلية حرورية .



قُوَيْمَةُ مَاسِيَّةٌ



قُوَيْمَةُ نَاسِجِيَّةٌ



قُوَيْمَةُ عَاشِرَةٌ



قُوَيْمُونُ اسْوَدِي



قُوَيْمُونُ سُدْسِيِّ

٢٢٨٨١ - قُوَيْمِيَّاتٌ

Cobaeaceae (S). *Cobacées* (F). *Cobacacées* (E). فصيلة نباتية وسيدة الجلس . نباتاتها عارشة مهذبا امريكية الاستوائية . وين النباتيين من قال انها عارمة من القبيسات ومنهم من اعتبرها عارمة من البقليات .

٢٢٨٨٢ - قُوَيْمِيَّةٌ

Cobaea (S). *Cobéa, Cobéa* (F). **قُوَيْمِيَّةٌ** جلس نباتات عارشة معمرة من فصيلة القويميات . انواعها اربعة اصنافها البلاد الامريكية . جميعها تريبتية . ازهارها جرسية الشكل ملونة . ثمارها حقية مسطحة . بزورها سبطلة || اعرف انواعها واشهرها القوية العارشة .

٢٢٨٨٣ - قُوَيْمِيَّةٌ عَاشِرَةٌ *

Cobaea scandens (S). *Cobéa grimpante* (F). *Cups and saucers, Cathedral bells* (E). *Klettertulpen, Glockenraube* (D). *Cobaea* (I).

نوع من القوية ساتها ليفية عارشة تطول نحو ١٨ م . اوراقها مركبة وريقاتها ليفية الخنصل تطول من ١٥ الى ٢٢ سم . ازهارها كبيرة القند تطول نحو ٨ سم . اكلمها بتفصية مضلمة . ثوبها جرسى الشكل ، انضغف اللون ، بنفسجي المبراج || ازهارها يستمر من ايار الى تشرين الاول .

٢٢٨٨٤ - قُوَيْمِيُونُ ، حَوْتُ الْجِنِّ

Gobius (S). *Gobía* (F). *Goby* (E). جنس اسماك بحرية بؤرية ترشب في لياها الرابكة . اجسامها صخيرة . وروشها كبيرة ، اشداها واسعة ، انزاعها حديدية . جميعها من الاسماك اللؤلؤية التي تقفز فوق الماء . منظمها من الاسماك السامة وبعضها مأكول . انزاعها للامانة اكثر في البحر الاخر والخليج الفارسي وبحر الهند .

٢٢٨٨٥ - قُوَيْمِيُونُ اسْوَدٌ * ، كَرُوْجُ اسْوَدٌ

Gobius niger (S). *Gobie noir, Boulerot noir* (F). *Black goby, Rock-fish* (E).

سمكة بحرية بيوض من فصيلة القويميات ودية شانكات الزعانف . اصنافها معظم اناليم البحر الابيض المتوسط . تعبر من اسماك التفاح والهمادح . تعيش بين الصخور وفي الاوساخ || جسمها مستطيل الشكل ، مستعدل البسطط ، يطول نحو ٢٠ سم . ثوبها الى الكعبة السمراء يعلومها تتسج اسود في الظهر وتنظف اسود في الجانبين تتخلله بعض النقط الصفرة . رأسها كبير الحجم ، برمي الشكل ، قصير الخيط . شفتها مستدل الانفراج . فكها متعادلان . اسنانها صخيرة ، ذرية ثنائية الصنف . عينها بيضيتان . وديتها الانكاز . زمانها متباينة التركيب والاشكال . زعنفتها الليلية ريمية الشكل || لحمها جيد الصنف ، مرغوب فيه .

٢٢٨٨٦ - قُوَيْمِيُونُ سُدْسِيٌّ * ، كَرُوْجُ سُدْسِيٌّ

Gobius cruentatus (S). *Gobie sanglant* (F). *Bloody goby, Sea-gudgeon* (E).

سمكة بحرية بيوض من فصيلة القويميات . اصنافها معظم اناليم البحر الابيض المتوسط وبعض مناطق الهيطد الاطلسي || تعبر من اسماك التفاح والهمادح . جسمها مستعدل القند ، شبه اعليجي الشكل ، يطول من ٢٠ الى

٢٢٨٩١ - **قُوَّةُ الْإِنْتِاشِ** (F). Pouvoir germinatif (F).
Germinal power (E).
من المعلوم ان لكل نوع من النباتات مدة فصل من الزمن تستغلها البذور الى ان تم انتاشها || قُوَّةُ الْإِنْتِاشِ قياس نسبي لتهي يقدر بواسطه نسبة البذور الجيدة والسريعة الانبات .

٢٢٨٩٢ - **قُوَّةُ جِذَائِبَةٍ** (F). Force centripète (F).
Centripetal force (E).
هي القوة التي تدفع الشيء نحو المركز .

٢٢٨٩٣ - **قُوَّةُ حَمَائِرِكَةٍ** ، **قُوَّةُ حَمْرِيَةٍ** ◊
Force marémotrice (F). Tide-moving force (E).
هي القوة التي تكثرتها أمواج البحر الطافية الغامرة في مداه وقد توصلوا في فرنسا الى استخدامها لتوليد الحركة الاندماجية .

٢٢٨٩٤ - **قُوَّةُ نَائِبِدَةٍ** ، **قُوَّةُ طَائِرِدَةٍ** ، **قُوَّةُ مَبْحِدَةٍ**
Force centrifuge (F).
Centrifugal force (E).
هي القوة التي تدفع الشيء للابتعاد عن المركز .

٢٢٨٩٥ - **قُوَّتَانِ** (F). Yack (F).
هو القطن ، اطلبه .

٢٢٨٩٦ - **قُوَّتِيَّةٌ** ◊
Bromatologie (F).
Bromatologie (E).
التقوية علم يبحث في الاستفادة مع وصف الاغذية وتراكيبها وخواصها المتغيرة .

٢٢٨٩٧ - **قُوَّتِجٌ** ◊
هو الظلم ذكر التمام .

٢٢٨٩٨ - **قُوْسٌ** (F). Arc (F). Arch (E).

٢٢٨٩٩ - **قُوْسٌ** (F). Cintre (F). Curve of an arch (E).
٢٢٩٠٠ - **قُوْسٌ**
القوس مجموعة من ستة كواكب تدعى القلادة .

٢٢٩٠١ - **قُوْسٌ قُوْحٌ** (F). Arc-en-ciel (F).
هو القوس ، اطلبه .

٢٢٩٠٢ - **قُوْسِيَّاتٌ** (F). Arctocéles, Arctotidées (F).
سبط من فصيلة المركبات الهيشريات .

٢٢٩٠٣ - **قُوْصَرَةٌ** (F). Pot (F).
هي المكن زرع فيه الزهور ، ج قواصر .

٢٢٩٠٤ - **قُوْطَلَةٌ**
كلمة عامية تستعمل للدلالة على الثمر وصل البنورة .

٢٢٩٠٥ - **قُوْطِيٌّ** ◊ ، **قُوْطَاةٌ** ◊ (F). Nasus (S). Coast (F).
جنس حيوانات لينة من فصيلة الرتويات . انواعه المعروفه خمسة ويهم من قال انها نوبان وثلاثة ضروب . جميعها امريكية الموطن ، صغيرة القد ، جميلة الشكل ، مستديرة الاذن و كثيفة السوف التام ، مستطيلة الذليل الجمل . انباتها تصنع من ٣ الى ٥ جراه . تألف الغابات الكثيفة. قوتها الهار والوربيات والحشرات .

٣٠ سم. حراشها صغيرة ، جامدة . ثوبها الى الوردية والذرة الحمراء يطولها في رأسها وظهرا ويطلبها يتبعج عابن الحرة كالمه . زعانفها الظهرية والصدوية والذيلية مرفوثة بالاسر والاخر || رأسها كبير الجرم متعرج الخط والقطم . شدتها واسع الانفراج لكنها الاسهل يتقدم الاعل قليلا . اسنانها صغيرة ذرية ، ثنائية الهنك . عيناها كيرتان ، مستديرتان ، ناشزتان ، ويفتحا الايتكاز . زعنفتها الظهرية الاول مستطيلة المنحوس . زعنفتها الاذلية مستديرة الطرف || الاثني تسراً في لفة من الصفد الكبير يد تنظفها من الرمال والاصوال وتتقلب مع الذكر على حراسة السر حتى التقف || لحمها جيد الصنف ، مرغوب فيه .

٢٢٨٨٧ - **قُوْبِيُونٌ مَصْبِيٌّ** ◊ ، **كَمْرُوْجٌ أَطْمِيْرٌ**
Gobius nebulosus (S). Gobie nébuleux (F).
Gobius nebulosus (E).

سكة بحرية بيوض من القويون . اطانتها تمتد من الخلع الى البحر الاخر فالبحر الابيض المتوسط عبر قناة السويس || تعتبر من اسماك النفاق والمخادع . جسمها صغير الحجم ، مستطيل الشكل ، متدل التعليط ، يطول من ١٢ الى ١٥ سم. حراشها مهيبة جامدة . ثوبها ابيض اللون ويعلو من الخط الجانبي الى الظهر تمتد غير متفاوت الكثافة يبدو كالفصاب . اما القسم السفلي فقفي للمراج . زعانفها الظهرية والكربية شفافة . الصدريه والحوضية الى الخفصار البحري ويعلو الحوضية موج اسمر . الذيلية شفافة ملوثة بختار اسود || رأسها كبير الحجم ، غزيرتي الشكل ، قصير الخطم النثق . اسنانها صغيرة ، متراصة . عيناها مستديرتان ، مستديرتان ، ناشزتان ، ويفتحا الايتكاز || زعانفها الظهرية اثنتان تتميز باستطالة الشراع الثاني من الظهرية الاول الذي يبدو كسلك دقيق ، مستطيل اسود اللون . زعنفتها الحوضيتان متلاصقتان || لحمها جيد الصنف ، مرغوب فيه .

٢٢٨٨٨ - **قُوْبِيُونِيَّاتٌ** (S). Gobilidae (S).
Gobilidae (F). Gobilidae (E).

فصيلة اسماك بيوضة من شاكات الزعانف . اجناسها وانواعها كثيرة المدد ، معظمها بحري وبمشها نهري والبحري يكثر وجوده عند الاغوار . اطانتها مياه البلاد المعتدلة الحرارة || اجسامها متوسطة القد اور صغيرة . رؤوسها كبيرة . اشداقها معتدلة الانفراج . عيناها مستديرة ، ناشزة . زعانفها الظهرية الاول منخسية الاطراف || أشهر اجناسها القويون .

٢٢٨٨٩ - **قُوَّةٌ** (F). Force (F).
هي صفة الالتزامية المفروضة وهي تستعمل في الصبح التالية:
قوة الاثبات
قوة الالتزام الخاص
قوة القانون
قوة المحكوم به
قوة تنفيذية
قوة الاثبات
قوة الاثبات
قوة الاثبات
قوة الاثبات
قوة الاثبات

٢٢٨٩٠ - **قُوَّةُ الْإِمْتِصَاصِ** ، **قُوَّةُ الْمَصِّ**
Pouvoir absorbant (F). Absorptive power (E).
خاصة الثراب التي تحمكه من الاحتفاظ بين ذراته بعض العناصر الذائبة القابلة للوربان .



قويون مصب

والبور. ساقه فراءه تملو من ٣٠ الى ٧٠ سم. اوردها صفيرة
فضيلة زياه النصل. ورويساته الزهرية فردية التجميع ،
لقنوسية الشكل ، سفراء اللون .

٢٢٩١٧ - قوطني المروج ، * كرويتيم البر ،
متديله

Chrysanthemum coronarium (S). Chrysanthème à carène, C. des jardins, Marguerite des champs (F).
Crown daisy, C. marigold, Garden chrysanthemum (E).
Kronenwucherblume (D). Crisantemo da mazzi, Bambagelle, Margherita gialla (I).

عشبة سولية برية ودينية . ساقها فراءه مثقبية تملو من
٦٠ الى ١٠٠ سم. اوردها قدية التفريش . ورويساتها
الزهرية متوسطة القد قطرها نحو ٤ سم. طبياها اصفر اللون
اخضر المروج . لسنتها الى الازهار القزامي || ازهاره
يستمر من حزيران الى ايلول .

٢٢٩١٨ - قوطني ذهبي ، * قوطني كرويتيم
مخصل

Chrysanthemum segetum (S). Chrysanthème des blés,
Marguerite dorée, M. jaune (F). Corn chrysan-
themum, C. marigold, Yellow corn-flower (E).
Echte Wucherblume, Kornringelblume (D). Mar-
garita dorata, M. delle messi, Crisantemo (I).

عشبة سولية برية ودينية ساقها قليلة الفروع تملو من
٣٠ الى ٦٠ سم. اوردها قدية التفريش ، بحرية اللون ،
تحمية النصل ، متباعدة التسنين . ورويساتها الزهرية ذهبية
اللون ، متوسطة القد ، قطرها نحو ٤ سم. مالبها متضعة
حفية الشكل || ازهاره يستمر من حزيران الى آب .

٢٢٩١٩ - قوطني كبير *

Chrysanthemum leucanthemum, Leucanthemum
vulgare (S). Chrysanthème grande marguerite, Ciel
de bœuf (F). Ox-eye daisy, White-weed, Dog daisy (E).
Ginsäwewucherblume, Riesenmarguerite, Gold-
blume (D). Margherita grande, M. dei prati, Mar-
garitone (I).

عشبة برية ميلولة معمرة ساقها فراءه تملو من ٦٠ الى
١٢٠ سم. اوردها لاقياسية الشكل والقد ، ورويساتها
الزهرية كبيرة الحجم قطرها يراوح من ٦ الى ٨ سم .
لسنتها ضيقة مستطيلة . ازهارها يستمر من ايار الى
تشرين الثاني .

٢٢٩٢٠ - قوطني مخزني ، * رينيدكا ، سوسمي

Calendula officinalis (S). Souci officinal, S. des Jar-
dins, S. à bouquet, S. double, Mirliton (F). Hen and
chickens, Pœc margold (E). Ringelblume, Garten-
ringelblume (D). Calendola, Calta dei giardini (I).

لبات حشيشي حولي ويحول من فصيلة المركبات. فروعها
الزراعية عديدة ساقها تملو من ٣٠ الى ٧٠ سم. اوردها
سنالية متعاقبة . ورويساتها الزهرية كبيرة القد قطرها نحو
٥ سم. لونها الى الصفرة اللحية العائبة .

٢٢٩٢١ - قوطني منيات ، * شجرة حريم ،
كركاش

Chrysanthemum parthenium (S). Chrysanthème-
Matricaire, Grande camomille (F). Fever-few chry-
santhemum (E). Goldfederwucherblume, Grosse
Kamillen (D). Amarella, Matricale, Morella, Partene-
io (I).

عشبة برية معمرة فواحة اللون . ساقها حيداء فراءه تملو
من ٢٠ الى ٧٠ سم. اوردها ولجة لاقياسية التشرهم تطويل

٢٢٩٠٦ - قوطني أحمر * Nasua rufa (S).

Coast roux (F).
نوع من القوطني. جسمه يطول نحو ٤٨ سم. وذنبه ٤٢ أما
ارتفاعه فنحو ١٩ سم. ثوبه الى الجلوة الزاهية يمتد عنه
القطر . رأسه وبصره الى السمرة الرديءة. ذنبه اسهب
اللون مطرق بالاسود || اعطانه شامة الحفيد تم جمع
بلاد امريكا الجنوبية .

٢٢٩٠٧ - قوطني مغزوف ، * قوطني منجابي *
Nasua narica (S). Coast orinaire (F).

نوع من القوطني. جسمه يطول نحو ٥٥ سم. وذنبه ٤٢
أما ارتفاعه فنحو ٢٥ سم. ثوبه الى السمرة السوداء المروج .
بطنه الى الصفرة . خطه ابيض الطرف . جزمزه صغيرة
وقوية ، مثالبه حادة خالصة || اعطانه لسيمة الازياء
تشمع المكسيك وغواتمالا وبنوراس وكوستاريكا .

٢٢٩٠٨ - قوطني ، مسحارة ، سيوان
Pavillon de l'oreille (F). Pavillon, Auricle (E).

قوطني الاذن وباعة الاذن وسيوان الاذن ، ثلاثة اسماء
لنسي واحد .

٢٢٩٠٩ - قوطني
Silx meulier, Pierre meulière (F).
Miltzons grit (E).

حجر اسود اسفنجي شديد الصلابة تعمل منه الرصي .

٢٢٩١٠ - قوطني هو البجع ، اطليه .

٢٢٩١١ - قوطني
Caquet (F). Cackle (E).

صوت للدجاجة على البيض وصوت الازور .

٢٢٩١٢ - قوطني
Pyrola (S). Pyrolo (F).

Wintergreen (E). Wintergrün (D). Pirola (I).
جنس نباتات حشيشية برية معمرة من فصيلة القوطنيات
انواعها المعروفة نحو ١٢ اصلها بلاد الاقاليم المتحدة .
جادورها لينة . ساقها مثبوبة . اوردها متعاقبة متضعة
بيضاء . شاربخها الزهرية متضعة . ازهارها سلبية التجميع
بيضاء اللون .

٢٢٩١٣ - قوطنيات
Pyrolaceae (S).
Pyrolacées (F). Pyrolacées (E).

فصيلة نباتية من ذوات الفلقتين متحدة القلمات . اصلها
واؤها عديدة جميعها برية لا تقع فيها . اشهرها القوطني .

٢٢٩١٤ - قوطني
طائر يالفت الظربة من الاماكن .

٢٢٩١٥ - قوطني
Chrysanthemum (S).
Chrysanthème (F).

جنس نباتات حشيشية سولية ومعملة ومعمرة من فصيلة
المركبات . الزواحة عديدة منها البرية والدينية والبطية .
ساقها فراءه . اوردها متعاقبة معرصة . ازهارها ورويسية
صفراء اللون أو بيضاء || اشهر انواعها ما يتبع .

٢٢٩١٦ - قوطني الحقل
Calendula arvensis (S). Souci des champs, Fleur de
tous les mois (F). Field marigold, Gools (E). Feld-
ringelblume, Wilde Ringelblume (D). Calendula,
Calta dei campi, Fiorancio (I).

نبات حشيشي بري من فصيلة المركبات يتكرر في الحقول



قوطني مغزوف



قوطني



قوطني المروج

قوطني الحقل



قوطني كبير

قوطني ذهبي



قوطني منيات

قوطني مخزني

٢٢٩٣٠ - قوتسيات *
Delphinapteridae (S).
Delphinapteridae (F). *Delphinapteridae (E).*
 فصيلة حيوانات بحرية لينة من مرتبة مائلات الانسان
 ورتبة الحوتيات || انواعها المعروفة قليلة تتميز بقصر
 الحياض وبانعدام الزعانف الظهرية || اشهر انواعها
 واهربها القوتى والبالوفة .

٢٢٩٣١ - قوتيس *
Otocoris (S).
Otocoris, Alouette de montagne (F). *Otocoris (E).*
 جنس طير من فصيلة القديرات انواعه قليلة جميعها قاطنة
 تجرب جبال البلاد الاسيوية والاروبية . تتميز بقصرها
 الرأسية الفارقة التي تبدو كقرنين صغرين . انواعها متباينة
 الألوان ، ظهورها الى الربعة الحمراء المواج يعلونها تجذيع
 اسمر . بطونها الى الكهبة البغراء . رؤسها وانعناها موشحة
 بالاصفر || قوتيا الحشرات واليزور البرية .

٢٢٩٣٢ - قوتلان *
Koulan
 هو فراء الهنت ، نوع من حجر اليوش ، اطلبه .

٢٢٩٣٣ - قوتلده زعفراني * ، قوتلياد زعفراني *
Colias croceus (S). *Coliade safran, le Souci (F).*
Colias croceus (E).

حشرة من فصيلة الكرنبيات حرشغيات الاجنحة . موطنها
 المناطق المعتدلة الحارة من العالم القديم . فراشها واثمة
 قوتيا مشر الزهار . سرقتها تمييز على اوراق فصيلة
 القرنيات القرشية || جسمها متوسط القند يعطو نحو ١٩ م .
 يسقطها نحو ٤٨ م . رأسها اسفر اللون . عينها كبيرتان .
 زباناها صولجانيان . جنيشها برتقالي الحلقة الصدرية
 الاولي ، اريد الثانية والثالثة . يعطها احمل اللون ، اسمر
 المواج عند الذكر ، اللمس عند الانثى || رؤسها الاماميان
 الى الصفار . الزعفراني تملو نقطة سوداء وجيدة كستنية عند
 الذكر ، سوداء اللون عند الانثى . رؤسها الخلفيان الى
 الصفار الزعفراني تتوسطه بقعته حراء يطوقها اطار اسفر
 عند الذكر ، اسمر عند الانثى || لها جيلان في الحول .
 تظهر فراقة الجبل الازل في نيسان وتظهر فراقة الجبل
 الكاني في آب . تسرح في النهار . تعاطل بعد ظهورها
 بستة اسابيع وتمنع المكن مهادها على نصال الاوراق ||
 السرقة تطول نحو ٤٢ م . جسمها اسطواني الشكل . فورها
 الى الخضار الاصفر يملو خطان جانبيين اخيران قاطبان
 وعشرة اطواق كستنية وتغطي متباد اسود واصفر . رأسها
 اسود . مدنها ورواجها الى السمره || طول الاكمال الذي
 يستمر في الجبل الاك نحو ثلاثة اسابيع ، يستمر في
 الجبل الثاني نحو ٢٢ اسبوعا .

٢٢٩٣٤ - قوتس العظم الناق * بين اذني الفرس .

٢٢٩٣٥ - قوتس ، قوتسمة ، قوتسمة *
Salvia (S). *Sauge (F).* *Sage (E).*
 جنس نباتات برية ورتبية من فصيلة الشفويات . انواعه
 نحو ٥٠٠ منظمها مجلي وبعضها جنبي . منها الحولي
 والحول والمعمر . سوقها خشبية فزءا سريعة الانقسام
 اورواقها متقابلة معتقة . ازهارها متباينة الاشكال والاحجام
 والالوان . لانياسية التجميع والارتكاز || اشرف واشهر
 انواعها البرية والعلبية والرتبية ما يتبع .

نحو ٨ م . وتعرض نحو ٥ م . رؤسها الزهرية صغيرة
 القند تطرها نحو ٢ م . لسنتها متساوية الطول والمرض .
 ضروره عديدة منها الاصفر والابيض . واللحمي والبحري .

٢٢٩٣٦ - قوتش
Milvgo (S).
 جنس طير من فصيلة الاشيوريات ورتبة الجوارح جسمه
 ربع القند ، طوله نحو ٤٠ سم . رأسه مستطال الشكل .
 سقله ضيق مستطيل ذنبه كذلك وهو سرول فرغ ،
 دقيق الحظب || موطنه البلاد الاسيوية والامريكية .
 اشهر انواعه قوتش شيشيا .

٢٢٩٣٧ - قوتش شيمشيميا *
Milvgo chimachima (S). *Chimachima (F).*
 طائر من القوتش ، طوله نحو ٤٠ سم . ثوبه الى الصهبة
 الداكنة . قوائم سقله موشحة بالابيض . منسره ازرق
 اللون . رجلاه الى الخضار البحري . مخالبه دقيقة || موطنه
 امريكة الجنوبية يكثر في البرازيل والشيبي يعيش مغرودا
 الا في زمن الرصع والحضانة || قوته الجيف والزحافات
 والانامي والحشرات على اختلاف اجناسها . اثناء تخمض
 م ٥ الى ٦ بيضات .

٢٢٩٣٨ - قوتع
Helix (S). *Escargot (F).*
 هو الحلزون ، اطلبه .

٢٢٩٣٩ - قوتع
Cantharellus (S). *Chanterelle (F).*
 جنس فلور من فصيلة الفاريقونيات . انواعه قليلة تمييز
 بطارها الحارضية الخامة المنتظمة التي تكثف كامل
 المسقلان || اشرف انواعه واشهرها الاصفر والبرتقالي .

٢٢٩٤٠ - قوتع اصغر *
Cantharellus cibarius (S). *Chanterelle comestible, Girolle, G. comestible (F).*
 فطر مأكول كبير القند ، يربي الشكل ، عني الصفار ،
 ثخين الصفحة . يتباد الاطراس .

٢٢٩٤١ - قوتع برتقالي *
Cantharellus coronilla (S). *Chanterelle orangée, Girolle orangée, Fausse girolle (F).*
 فطر مأكول يكثر في بعض الاجان . مسقلانه
 لثل تجردا من مسقلان القنق الاصفر ، لوله الى البرتقالي .
 اطراسه متقاربة الارتكاز حادة الاطراس .

٢٢٩٤٢ - قوتل
Tetraogallus (S).
Tétragalle, T. du Caucase, T. Caspien (F).
Tetraogallus (E).

طائر وحيد الجلس والذرع من عمارة الهجليات وفصيلة
 التيمبيجات . كبير الجفنة طوله نحو ٦٠ سم . ثوبه الى
 الطحلة الزبداء الموشة بالاسود والاصهب . متفاره اسدب
 اسين . عتقه مطوق الزور ، قوائمه ييش القواعد سود
 الاطراف ، اذنيكه كتيث الريش المستطيل اليبص بالصهبة
 والسواد . رصنه وخالبه الى الربعة || موطنه الجبال الربعة
 لثقلية الامجار . قوته الاحشاب والحروب والسائل والجنفور .
 اثناء تبيض من ١٢ الى ١٦ بيضة تخمضها وحدها .

٢٢٩٤٣ - قوتبي
Narval (F).
 هو حريش البحر ، اطلبه .



قوتع اصفر



قوتع برتقالي



قوتيس



قوتل زعفراني

وفروعها خالية زباه. اورثاقها بيضية الشكل، نصلها مذهب الطرف سنن الحافة. ازهارها كبيرة القند مستطلة لونها الالحمرة المايقة. توضعها تر على اركانها نحو ست مرات || ازهارها يستمر طوال الصيف .

٢٢٩٤٢ - قُوْسَةُ سَمَّاجُوْلِيَّة *
Salvia azurea (S).
Sauge azurée (F).
جنية ترينينية معمرة تطلع من ١٠٠ الى ٢٠٠ سم. ساقها فروع خالية الالحمرة سائبة مقطوعة، نصلها سنن الحافة اخضر اللون يطول من ٦ الى ٨ سم. ازهارها سلبية التجميع، كبيرة، القند سمنجوية اللون. اركانها لاقياسة الشكل والقند لونها الى الخضرار المشرب الزرققة || ازهارها يستمر من تموز الى تشرين الاول.

٢٢٩٤١ - قُوْسَةُ صِيْنِيَّة *
Salvia flava (S).
Sauge chinoise (F).
جيلة سبروتية معمرة فروعها تطلع من ٢٠ الى ٥٠ سم. اطرافها الصين. ازهارها عنقودية التجميع، شتعية، كبيرة القند، تطول من ٦ الى ٧ سم. اركانها الى الاصفر الكبريتي يميلو توضيح لبرهوان || ازهارها يستمر من ايار الى ايلول.

٢٢٩٤٥ - قُوْسَةُ هَمِيَّة *
Salvia verticillata (S).
Sauge verticillée (F). Whorled blue flowered sage
(E). Quirilsalvei (D). Salvia verticillata (I).
جيلة ترينينية معمرة. ساقها فروع تطلون من ٣٠ الى ٧٠ سم. اورثاقها قليلة الشكل نصلها جامد الصفحة الخشنة الزباه. ازهارها ستيل التجميع. ازهارها نسية متناقبة مستطلة القند زرقاق اللون || ازهارها يستمر طوال الصيف .

٢٢٩٤٦ - قُوْسَةُ هَيْتَقَةِ الْوَرَق *
Salvia angustifolia (S). Sauge à feuilles étroites (F).
جنية ترينينية سبروتية معمرة . ساقها فروع تطلع من ٥٠ الى ١٠٠ سم. اورثاقها ضيقة النصل مدمية الاطراف تطول من ٤ الى ٨ سم. وتعرض من ٢ الى ٤ ازهارها سلبية التجميع ، زرقاق اللون ، صغيرة القند || ازهارها يستمر من سزيران الى تشرين الاول .

٢٢٩٤٧ - قُوْسَةُ فِصِيَّة *
Salvia argentea (S).
Sauge argentea (F).
جنية ترينينية محولة . ساقها فروع مزينة الالمام تطلع من ٦٠ الى ١٢٠ سم. اورثاقها كبيرة القند نصلها خلي البشرة على صفحية يميلو كانه مطلي باللون الفضة . ازهارها نسية الحجم تطول نحو ٤ سم . لونها الى البياض العاجي يميلو مزيج وردى . اركانها غدية ديقة || ازهارها يستمر من ايار الى تموز .

٢٢٩٤٨ - قُوْسَةُ قَاسِيَّة * ، كَتَبُ الدَّب *
Salvia sclarea (S). Sauge sclérée, Sclérée, Toute-bonne, Orvaie (F). Clery (E). Muskatsalvei (D).
Salvia sclarea, Matrisalvia, Tutassan (I).
جنية برية مبلولة معمرة مسكية البروف الفواح . ساقها فروعها تطلع من ٤٠ الى ١٢٠ سم. اورثاقها بسيطة بيضية الشكل، نصلها يطول من ٧ الى ١٨ سم. ويخرج البشرة على صفحية . ازهارها وردية اللون، ولكية المربع . اركانها مسنة شائكة قليلة الخمل || ازهارها يستمر من ايار الى ايلول .

٢٢٩٤٩ - قُوْسَةُ كَبِيْرَةِ الزَّهْر *
Salvia patens (S). Sauge à grandes fleurs (F).
جنية ترينينية معمرة . تطلع من ٨٠ الى ١٢٠ سم. ساقها

٢٢٩٣٦ - قُوْسَةُ الْجَبَلِ *
Salvia sylvestris (S).
Sauge de montagne (F). Wild sage, Wood sage (E).
Waldsalvei, Wilde Salvei (D). Salvia montana, S. salvatica (I).
جيلة برية طيبة مبلولة معمرة . ساقها زباه فروع تطلع من ١٥ الى ٤٠ سم. اورثاقها الالحولية نسيقة ، نصلها جامد الصفحة المسنة الالحولية البشرة . ازهارها عنقودية التجميع زرقاق اللون بتسجية المواج || تكثر في الاراضي الالحولية المخلخلة ساقها الصحية المعوية صديدة ويقال انها تستعمل في علاجات الفالج .

٢٢٩٣٧ - قُوْسَةُ الْمَرْوَج *
Salvia pratensis (S).
Sauge des prés (F).
جنية برية مبلولة معمرة . ساقها فروعها زباه ديقة تطلع من ٥٠ الى ٩٠ سم. اورثاقها بيضية الشكل، قليلة القناعة . نصلها متسج الصفحة ، سنن الحافة يطول من ١٢ الى ١٧ سم. ازهارها عنقودية التجميع ، زرقاق اللون ، بتسجية المواج ، متوسطة القند || ازهارها يحصل على دفعتين الاول من ايار الى سزيران والثانية طوال الحريف .

٢٢٩٣٨ - قُوْسَةُ نَهِيَّة *
Salvia splendens (S).
Sauge éclatante (F).
جنية ترينينية معمرة ترغب في المواتع القليلة الرطبة . ساقها فروعها تطلع من ٥٠ الى ١٧٥ سم. اورثاقها بيضية مدمية نصلها يعلى التسج انماض ، سنن الحافة ، مائل البشرة على صفحية . ازهارها سلبية التجميع ، ياتقوية اللون تطول من ٥ الى ٧ سم. || ازهارها يحصل على دفعتين الاول في الصيف والثانية في الشتاء .

٢٢٩٣٩ - قُوْسَةُ ثَنَائِيَّة الْوَرَق *
Salvia bicolor (S). Sauge bicolorée (F).
جنية ترينينية معمرة فروعها تطلع من ١٠٠ الى ١٥٠ سم. اورثاقها مفردة ، مزينة ، ديقة . ازهارها ثنائية اللون . اقسامها العليا الى الزرققة البنفسجية المنسقة بالاصفر اللامع ، اقسامها السفلى الى البياض السوي . اركانها متوسطة القند ، غدية النصل . عنقودها الزهري يطول من ٥٠ الى ٦٠ سم. || ازهارها يستمر من ايار الى تموز .

٢٢٩٤٠ - قُوْسَةُ صَمِيَّة * ، اَلْيَقُوْس *
Salvia aethiops (S). Sauge d'Ethiople, Ethiopienne. (F). Ethiopian sage (E). Ungarische Salvei (D).
Salvia di Candia, S. lanata (I).
جنية برية طيبة معمرة . ساقها فروعها زباه تطلع من ٦٠ الى ١٠٠ سم. وهي كثيفة الخمل والترقب الصوفي الشكل . اورثاقها متوسطة الطول . نصلها خلي الصفحة . ازهارها صديرة القند مزرقة اللون . اركانها مزرقة عادمة التنتيق . توضعها تطول نحو ٢ سم. || ازهارها يستمر من سزيران الى تموز .

٢٢٩٤١ - قُوْسَةُ دَبِيَّة *
Salvia glutinosa (S).
Sauge glutineuse (F).
جنية مبلولة معمرة تكثر في الجبال . ساقها فروعها تطلع نحو ١٠٠ سم. اورثاقها السفلى كبيرة القند تطول من ١٨ الى ٢٠ سم. نصلها غدي الصفحة . ازهارها تطول نحو ٤ سم. لونها الى الصفرة الالحولية . اركانها ابوية الشكل غدية البشرة || ازهارها يستمر من سزيران الى ايلول .

٢٢٩٤٢ - قُوْسَةُ رَشِيْقَةِ *
Salvia elegans (S).
Sauge élégante (F).
جنية ترينينية معمرة تطلع من ٦٠ الى ١٢٠ سم. ساقها



قُوْسَةُ الْجَبَلِ



قُوْسَةُ الْمَرْوَجِ



قُوْسَةُ صَمِيَّة



قُوْسَةُ قَاسِيَّة

٢٢٩٥٧ - قِيَاسُ ، تَقْيِيسُ ، اِسْتِفْخَاحُ Grasserie
مرض يصيبه حودة القز في طورها النهائي أي قبل الصعود
على الشَّحْح لِيَتَفَتَّحَ جَسْمًا وَيَصْفُرَ لَوْنًا وَيَصْبَحَ جِلْدُهَا
شَفَافًا يَفْرُزُ مَالِكًا فَرَوِيًّا يُولِثُ الْوَرْدَةَ وَيَضْمَحُ الْجَهْرِيَّةَا
الدَّخَالِيَةَ وَتَوْتًا . وَيُمْكِنُ لِقُدُودِ الْمَصَابِ هَذَا الْمَرَضُ أَنْ
يَنْسَجَ سَلْجُهُ وَيَتَحَوَّلَ فِيهَا إِلَى خَادِرَةٍ وَلَكِنَّهُ لَا يَلِثُ أَنْ
يَمُوتَ فَيَصْبَحُ مَادَّةً فَاسِدَةً مَالِمَةً تَعْتَلِبُ الْفِيلِجَةَ .

٢٢٩٥٨ - قِيَاسُ Jockey
هو الجوكي ، اَطْبَهُ .

٢٢٩٥٩ - قِيَاسُ Mesure

٢٢٩٦٠ - قِيَاسُ الْإِرْتِفَاعِ ، تَعْدِيدُ نِ
Nivellament (F). Levelling (E).
تعيين الارتفاع النسبي لمختلف أجزاء الشيء .

٢٢٩٦١ - قِيَاسُ الْأَشْعَاءِ Actinométrie (F).
Actinometry (E).
هو قياس قوة الأشعة .

٢٢٩٦٢ - قِيَاسُ التَّحْتَلِيلِ Acétmétrie (F).
Acetmetry (E).
قياس درجة تحليل الخلل أي حوضته .

٢٢٩٦٣ - قِيَاسُ الحَمُوضَةِ Acidimétrie (F).
Acidimetry (E).
قياس الحوامض مجردة عن مائها .

٢٢٩٦٤ - قِيَاسُ الرُّطُوبَةِ ، وَرَكَاةُ هِ
Hygrométrie (F). Hygrometry (E).
قياس كمية بخار الماء في الجو .

٢٢٩٦٥ - قِيَاسُ السُّكَّرِ Saccharimétrie (F).
Saccharimetry (E).
طريقة تعيين مقدار السكر في السوائل والمعادن السكرية

٢٢٩٦٦ - قِيَاسُ القَلْبِيِّ Alcalimétrie (F).
Alkalmetry (E).
معرفة مقدار القلي الحقيقي في البوتاس وفيريه .

٢٢٩٦٧ - قِيَاسُ الكُحُولِ Alcoolométrie. Alcoolométrie (F).
Alcoholimetry (E).
مجموعة الأساليب أو الطرائق المصنعة لتحديد مقادير
الكحول الموجودة في السوائل أو المشروبات الروحية .

٢٢٩٦٨ - قِيَاسُ أملاحِ الماء Hydrotimétrie (F).
Hydrotimetry (E).
قياس مقدار الأملاح الجصية الموجودة في الماء .

٢٢٩٦٩ - قِيَاسُ Mensuration (F).
Measurement (E).

وسيلة استقصاء تستعمل في الطب وفي علم الطبايع والحيوان
لتحديد بعض القياسات ولتقدير مواقع وأحجام بعض
الأعضاء .

٢٢٩٧٠ - قِيَاسِيٌّ ، تَنَاسُفِيٌّ Symétrique (F).
Symmetrical (E).
نعت تعريفي يطلق على ما كان منقسم التركيب بنسويه .

٢٢٩٧١ - قِيَاسِيَّةُ الشَّكْلِ Actinomorphe (F).

فراءه زياہ . اوراٹھا ریختہ الشکل، نسلھا خشن الملس
شعیر الخنار . انزھارھا کبیرتہ القذ زرقاھ الون . اکاھھا
تطول نحو ٢ سم . وھی خلیتہ البشرة ۱۱ انزھارھا یستمر
من آب الی ثلثین .

٢٢٩٥٠ - قُوْسَةُ كَرْدِيْنَالِيَّةٍ
Salvia cardinalis, S. fulgens (S). Sauga cardinalis (F).
جنبة زرقینیة معمرة . ساقھا متصبية فراءھ تملو من ١٠٠
الی ١٢٠ سم . اوراٹھا بیضیة الشکل قلبیة القاعدة طول
نحو ١٢ سم . نسلھا جامد الصلصمة خلی البشرة السفل
مدب الطرف . انزھارھا کبیرتہ القذ اریوانیة الون سلبیة
التنجیع تتعاقب علی ابعاد متساویة قدرھا نحو ٣ سم .
انزھارھا یستمر من ايار الی ثلثین الاول .

٢٢٩٥١ - قُوْسَةُ متقابلية الأزهار
Salvia oppositiflora (S). Sauga à fleurs opposées (F).
جنبة بریة وزرقینیة معمرة تملو من ٣٠ الی ٨٠ سم .
اوراٹھا بیضیة مغنویة تطول من ٢٠ الی ٥٠ م . وتعرض
من ١٥ الی ٤٠ م . نسلھا خنڈ الصلصمة ، یأرزھ المروق .
انزھارھا سلبیة التنجیع ، متقابلة ، برتقالیة الون .
انزھارھا یستمر طول الخریف .

٢٢٩٥٢ - قُوْسَةُ مغنویة * ، مغنویة ،
اسفاسف

Salvia officinalis (S).
Sauge officinale, Herbe sacrée, Thé de France, Thé
de Grèce (F). Common sage, Garden sage (E).
Echta Salbei, Garten Salbei, Salbay (D). Salvia offi-
cinalis, S. grande, S. cultivata (I).
جنبة بریة طلیة مہلولة معمرة . ساقھا فراءھ زیاہ تملو من
٢٠ الی ٧٠ سم . اوراٹھا كاملة ، اعلیجیة ، اذنیقة للقاعدة .
نسلھا خلی البشرة علی سطحیته . انزھارھا بتنجیسة الون
تطول نحو ٣ سم . اکاھھا ملوتة خلیتہ ۱۱ انزھارھا یستمر
من حزيران الی تموز . وھی تستعمل استہال الشای . منافعھا
الصحیة عدیة .

٢٢٩٥٣ - قُوْسَةُ مشدودة
Salvia hians (S).
Sauge béante (F).

جنبة بریة جلیبة معمرة . ساقھا فراءھ خدیة لزجة تملو
من ٦٠ الی ٩٠ سم . اوراٹھا لا قیاسیة الشکل منھا بیضیة
والقلبیة والرحیبة ، جھما مستطیلة الاضلاع المثلثیة الی یبلغ
طولھا نحو ٢٥ سم . نسلھا تطول من ١٣ الی ١٥ سم .
وھی سنتة امانتة خلیتہ البشرة . انزھارھا الی الزرقة الزراعیة ،
وتوجھا بطول نحو ٤ سم . قسھا العلوی منصف الی الخارج
یبرھ كأنه مشدوق الشفة ۱۱ انزھارھا یستمر من تموز
الی آب .

٢٢٩٥٤ - قُوْسَةُ مہتجة
هي المردكوش الاخر ، اَطْبَهُ .

٢٢٩٥٥ - قُوْسَةُ ياباليية
Salvia nipponica (S).

Sauge japonaise (F).
بجلة مبروقیة فراءھ تملو من ٢٠ الی ٣٠ سم . اطحانھا
البیان . ساقھا وفروصیا زیاہ الفراء . اوراٹھا صغیرة القذ
خلیتہ النصل . انزھارھا قسمة الانزکاز ، حنفویة التنجیع ،
مستطیلة الشکل ، صفراء الون . اکاھھا رطلة نفضاضة
خلیتہ البشرة ۱۱ انزھارھا یستمر من حزيران الی ايلول .

٢٢٩٥٦ - قُوْسِيَّةٌ ، قُوْسِيَّةٌ Sauge (F).
هي القوسية . راجعها .



قُوْسَةُ مغنویة

وترفع قدر الذراع ونورها كنورة البنفسج يستقره بسوقها
وطية . الواحدة قيسة (السان) .

٢٢٩٨٤ - **قَيْسُونٌ** * ، **قَيْصُومٌ** **أَنْثَى** ، **عَيْبَةُ**
مُقَدَّمَةٌ

Santolina Chamaecyparissus (S). Santoline, Petit
cyprès, Aurone femelle, Garde-robe (F). Lavender
cotton, Ground cypress (E). Zyprassenheiligen-
pflanzen, Zypressenkraut (D). Santolina, Abrotano
femina, Crespolina (I).

نبات جنبيه عطري بري معمر من فصيلة المركبات .
ساقه رفاه تعلو من ٦٠ الى ١٢٠ سم . أوراقه صغيرة
القد ، ضيقة النصل المسن المزرب البهيرة . رؤسائه
الزهري فردية التجميع صغيرة القند صفراء الابن || ازهاره
يسمر من تموز الى ايلول .

٢٢٩٨٥ - **قَيْصَانَةٌ**

Lampris جنس اسماك بحرية من فصيلة الاسقمريات . اولها عذبة
جميعها كبيرة القند ، بيضة الشكل ، صغيرة اللحم والخطم ،
عذبة الاسنان ، زرقاء القرب ، وردية المواج ، قصبية التبيج .
زئافنها الى الحمرة الغالمة || اصطبها بحار البلاد المعتدلة
الحرارة . اشهرها قيصانة البحر .

٢٢٩٨٦ - **قَيْصَانَةُ** **الْبَدْرِ** *

Lampris luna (S).
Lampris lune, Poisson lune, Chrysotose (F). Moon-
fish, Opah (E).

نوع من القيصانة وهي سمكة بحرية حرة الوردج ||
التوسط طولها نحو ١٠٠ سم . ثوبها الى الزرقاء الوردية
المواج . جانبها مضيان بالفضة .

٢٢٩٨٧ - **قَيْصَلٌ** *

Pinna (S).
Pinno (F). Pinna (E).

جنس حيوانات بحرية من الرخويات صفيحيات الاجناس
وخصلية الميديات . انواعه المعروفة متصلة العمد ، بعضها
من صفيحات الاراضي الجوردية والباشيرية والمغرب الاقصى
منتشر في معظم بحار البلاد الحارة والمعتدلة الحرارة ||
اصداؤها كبيرة تعلو من ٥٠ الى ٧٠ سم . وهي غروبية
الشكل متساوية المصارع البالغة التخديط الطولي تملؤها
زركمة وزغارف وخطوط ممتدة متباينة الالوان . داخلها
لؤلؤي وكثيراً ما يوجد في جوفها لؤلؤ . وردية
اللون فاخرة الصفت ثمينة . لبغها غزير المادة يستعمل
في صناعة القفازات والجوارب وغيرها ، لونه الى الاصفر
المذهب ، تسجح ناعم الخطب متينه الى تموش لاسفة
بالصفور على اصحاب قراوح من ٤ الى ١٢ م . ملجئها
الحياتي جماعي . مجموعاتها تعد من ٥٠ زوجاً الى اكثر
من مئتين .

٢٢٩٨٨ - **قَيْصُومٌ**

Verge du taureau (F).
Pentis of a bull (E).

قصب الثور .

٢٢٩٨٩ - **قَيْصُومٌ** * ، **أَبْرُوطُومٌ** ، **زَيْحَانٌ**
الْأَرْضِ ، **سَكَّ الْجَيْنِ**

Artemisia abrotanum, Abrotanum (S). Aurone,
Citronella (F). Abrotanum, Southern wood, Old
man (E). Ebernaut, Citronkraut (D). Abrotano,
Citronella (I).

جنينة عطرية طيبة برية معمرة من فصيلة المركبات الاثيوبية
الزهر . عرفها فواح مستحب . ازهارها ابطية الارتفاع
عذوقية التجميع ذقنية الابن عطرية العرف . ازهارها

٢٢٩٧٢ - **قِيَاصَةٌ** ، **قَيْصُومٌ** ، **مَقْصِيفَةٌ**

Troc (F). Truck (E).

هي الاستماعة ، من الاعمال الاقتصادية التجارية . تركز
على مبادلة نبي . بشي .

٢٢٩٧٣ - **قِيَاصٌ**

التقاط من الزرع ما زرع في الحريف قبل الحفر .

٢٢٩٧٤ - **قِيَاصَةٌ** *

Bathymétrie (F).
Bathymetry (E).

سير عمق البحر .

٢٢٩٧٥ - **قِيَاصَةٌ** *

Morphologie (F).
Morphology (E).

التقانة علم هيئة الاجسام الحية وتركيبها . وقد ترجموا
بكلمة مورفولوجية .

٢٢٩٧٦ - **قِيَاصَةٌ** *

Despotisme (F).
Despotism (E).

القائمة الحكم المطلق المستبد الناظ الارادة .

٢٢٩٧٧ - **قِيَاصَةٌ** ، **سَيْبَانَةٌ** ، **سَيْبَانَةٌ**

Lyra, Tortus, Testudo (F). Lyra, Testudo (E).

التبارة والسلياق والسلفانة ثلاث اسماء لكوكبة نجوم
شمالية الموضع . مركزها بين الدجاجة والجمالي . وقد تمتوا
بالسلفانة نظراً لثقله بطه حركتها || عدد نجومها ٢١
منها والنسر الواقع ، الذي يعتبر من المرة الاولى وقد
شبهته العرب بنسر ضم جناحيه الى نفسه كانه واقع على
ضوء . وقدم النسر الواقع نجم صغير تسميه العرب «الطاهر» .
علم الفلك يقولون ان النظام الشمسي يتجلب ببطه نحو
النسر الواقع .

٢٢٩٧٨ - **قَيْصِدٌ** ، **تَقْصِيدٌ**

Inscription (F).
Inscription, Registry (E).

اجراء لازم يفرضه القانون .

٢٢٩٧٩ - **قَيْسِرٌ**

Potz (F).
هو القطارن ، اطله .

٢٢٩٨٠ - **قَيْسِرَاطٌ**

سنة تواريخ واحداً من اربعة وعشرين . وهو في بعض
المعادن الثمينة اصعبا الذهب يبر من مقدار الذهب
الصفوف . فالذهب ميار ٢٤ هو الذهب الخالص من كل
جرام ضرب بالذهب ميار ١٨ مثلاً هو ما شغل ١٨ جزءاً
من الذهب الخمر ويقت اجزاء من غير الذهب || والقيراط
يساري في وزن الحجارة الكريمة كالناس ما قدره :

في فرنسة ٠,٢٠٥٩ جرام

في انكلترا ومانيا ٠,٢٠٥٥ جرام

في البرازيل ٠,١٩٢٢ جرام

٢٢٩٨١ - **قَيْسِرَاطٌ**

هو نصف دانق . كان وزن حبة غرغوب . ولاحق
الكتا حشرة حبة . وهو في الحجاز ربع سلس دينار وفي
البراق نصف حشرة || ويقت استعماله في المساحة وهي عرض
الاصبع || وقد جعلوه دستوراً في الحساب فقسوا التبرجات
الى اربعة وعشرين قيراطاً .

٢٢٩٨٢ - **قَيْسَانَةٌ**

Muscari botryoides (F).
هي الخليل الجليل ، اطله .

٢٢٩٨٣ - **قَيْسَبٌ**

نجر من الحنفس . وهو شجرة تلبت غير طاباً من اصل واحد



قيسون



قيصانة البحر



قيسل



قيصوم

الماتية . بلايعطها عادة الحماط القرنية والاسنان الشفوية .
لكتها مزودة بلواس مستطيلة تملو زوايا الاشداق ||
سها انواع تمش وتنكثار في الاكواريوم ، اعصها قيطم
لفيس (Xenopus laevis) .

٢٢٩٩٨ - قَيْتَم هو السنور .

٢٢٩٩٩ - قَيْتَمُون Cheilanthes (S). Chéilanthe (F).
جنس سراسخ من البسباجيات . انواحه نحو ٣٠ اهلها
مختلف مناطق العالم اعصها الاستوائية والحارة .

٢٣٠٠٠ - قَيْتَمَاتَنْسُ Céphalanth (F).
هو الراسية ، اطلبها .

٢٣٠٠١ - قَيْتَمُوسُ Cepha (F). Cephus (E).
كوكبة نجوم شمالية الموقع . مركزها بين الدجاجة والنتنين
وذاذ الكريسي . عدد نجومها ٢١ || والمرب تسمي النجم
الذي على الصدر « للثرة » والذي على المتكب الايمن
« الفرقة » . والذاتة التي تحصل من نجوم ذراعها وما هو
خارج ضبا « القدر » . والذي على الرجل اليسرى يدعى
« الراعي » . والنجوم الصغار الموجودة بين الرجلين تسمى
« الاغنام » .

٢٣٠٠٢ - قَيْتَمَة Physiognomie (F).
Physiognomy (E).
هي مجموعة التعاطف والملامح والقبسات القارة التي تميز بين
شيء وبشيء .

٢٣٠٠٣ - قَيْتَمُوسُ
نبته ذات ثمرة في قرون وهي ذات ورق وغصنة تثبت بكل
مكان (السان) .

٢٣٠٠٤ - قَيْتَبُ * ، زُرِّيَابُ Garrulus lanceolatus (S). Gesl lanceolé (F). Jay (E).
طائر من الزرياب يفصيلة الغربايات . يالف القفص
فاقتبس الاصوات ويردها || وهو طائر مؤذ صار .
شكله كالبومة ، جسسه يطول نحو ٣٥ سم . اصدا الثوب .
اسود الرأس . ازرق الزنكي . مجزج الجناحين والذنب
بخطوط متراكبة السوداء والزرقة والبياض || قوته الحرب
والثأر البانعة ويختلف انواع الصائير الصغيرة ويصنها
وفراخها العظاء والحشرات الكبيرة والصغيرة || يدن في
الاشجار الحرجية اللطيلة ، اثناء تسع من ٤ الى ٦ بيضات
تحضنها ١٦ يوماً .

٢٣٠٠٥ - قَيْتَب هو القوقاك ، اطلبه .

٢٣٠٠٦ - قَيْتَبُ ، اَسْفَنْدَانُ Acer (S).
Erable (F). Maple-tree (E).
جنس اشجار حرجية ورّ يبنية من فصيلة القيتيبات . انواعه
نحو ١٨٠ سها الكبيرة القد والصغيرة . جميعها حسنة
المحلول والقالب . سكرية الصارة . اوراقها متعاقبة ،
لاقياسة الشكل ، مسطها حابل وبضها ابيد . ازهارها
مختلفة التجميع والالوان ، غزيرة الرحيق ، يجرسها النحل .
ثمارها جناسية مركبة من جناسيتين ملتصقتين || اعرف
انواعه اشد حيا .

يدوم من تموز الى آب . ثمارها لبية صغيرة تشبه حب
الآس ، طعمها مر ، ورائحتها ذكية . يقال انها مضادة
لحميات وثالفة مختلف انواع الصدر وضيق النفس
والمفاصل . ويؤمن من قال انها من القوقاك وقد تستعمل
ايضا كطيارة للبهدان || اما اسم مسك الجن فيطلق
على عدة نباتات اعصها القيصوم والشفروور والزرديج والبرام
وسهيشة الريح .

٢٢٩٩٠ - قَيْصُومِ اَنْتِي Santoline (F).
هو القيسون ، اطلبه .

٢٢٩٩١ - قَيْصُومِ جِسْبِي Achillé suave (F).
هو الاغصيا المنشقة ، اطلبها .

٢٢٩٩٢ - قَيْصُومِ طَبِي Armoise antonique (F).
هو الشجج المرسانى ، اطلبه .

٢٢٩٩٣ - قَيْصُومِ كَالْثُورِي * ، مَسِيكَة Artemisia camphorata (S). Armoise camphrée, A. dorée (F). Gold wormwood, Rock wormwood (E). Wermut (D). Assenzio salvatico (I).
نبات حشيشي يرمي من المركبات الانبوية الزهر .
ساقه فراء تملو من ٣٠ الى ٦٠ سم . اوراته منقطة صغيرة
القد ، غنية الفص . روحياته الزهرية خلية القناب ،
ذكية اللون ، عطرية التجميع ، كافورية العرف المستحب .
ازهاره يسمر من تموز الى آب .

٢٢٩٩٤ - قَيْتُسُ Coquille d'oeuf (F). Egg-shell (E).
القشرة العليا اي الخارجية البايمة على البيضة اما القشرة
الداخلية فتسمى القروق .

٢٢٩٩٥ - قَيْطَلِيَا Nolseter de Turquie (F).
هي البنتق التركي ، اطلبه .

٢٢٩٩٦ - قَيْتَسُ ، قَيْطُوسُ Baïne (F).
Cetus (E).
كوكبة نجوم جنوبية الموق تشرق على خط الاستواء وتمتد
جنوبي برج الحمل وبرج الحوت . وهي على صورة حيوان
بحري مقده في ناحية المشرق ويؤخره في ناحية المغرب ||
عدد نجومها ١٠٢ والمرب تسمي الكواكب التي في الرأس
« المتك الجمداء » ونها يدي « المتكب » . وتسمى
الحسة التي في اواسط اليرين « المتامات » . والتي على اصل
الذنب « النمام » . والتي على الشبة الجنوبية من الذنب
« القفص الثاني » . والتي على الشبة الشمالية « ذنب قيطس
الثالهي » . وفي حلق قيطس نجم يدعى « الاصورية » او
« اصورية قيطس » لان جسسه يتحول في اثناء مداره من
المرية الثانية الى الثامنة ولان لونه يتحول ايضاً من الاحمر
الى الاصفر .

٢٢٩٩٧ - قَيْطَمُ * Xenopus (S).
Dactylète (F). Xenopus (E).
جنس شفانغ من فصيلة الببباليات عادات السان .
انواعه المعروفة قليلة العدد مهددا بعض المياه الاقليمية
اعصها مياه المناطق الاستوائية || اجسامها صغيرة تطول
من ٧ الى ١٠ سم . زرويسها مستطيلة . عيونها عادة
الاجفان . كوكبها العليا عادية الاسنان . اصابع قوائمها
الامامية عادية الخطاب اما الخلفية تكاملة الخطاب والثلاث
الداخلية سها منفلطة الاطراف باعقاد قرنية المادة تهر
كالثقال . || انشأ ثامن ٢٠٠٠ حصلة لتلصقا بالثالثات



قيصوم كالثوري



قيطم



قيت

صفحة ثلاثية العروق ، بحرية الون ، زيتية المواج .
أوراقها خضراء الون . تنور في شهر شباط .

٢٣٠١٣ - قَيْبٌ تَرْتَارِي *Acer tataricum* (S). *Erable de Tartarie* (F).

شجرة حرجية سريرية تملو نحو ٨ أمتار. مهبها آسية
السفري . أوراقها عابلة منقطة . نصلها بيضي الشكل ،
قلبي اللامعة ، مدب الطرف ، سنن الحافة ، أزغب
الصفحة السفلى ، باهت الخضار . أزهارها عذقية التجميع ،
خامسة البتلات البيض جناسياتها متوازية المشافر . تنور
في أيار .



قَيْبٌ حَبْرِي

٢٣٠١٤ - قَيْبٌ ثَلَاثِي الْأَجْرَمَةِ *Acer trifidum* (S). *Acer trifide* (F).

شجرة حرجية ورتيبية جادة تملو نحو ٥ أمتار. مهبها
اليابان . أوراقها عابلة منقطة ثلاثية التخصيص . نصلها
اسفيني الشكل لامع الصفحة الخضراء . أزهارها عذقية
التجميع ، فسفتية الون ، جناسياتها متصالبة المشافر .
تنور في أيار .

٢٣٠١٥ - قَيْبٌ جِيمْتِزِي * *Acer pseudoplatanus* (S). *Erable sycomora*, *Faux* *platane*, *Grand érable* (F). *Great maple*, *Sycamore* *maple*, *Mock-plane* (E). *Bergahorn*, *Falscher platanus* *(D)*. *Acer ilicico*, *A. sicomoro*, *A. fico*, *Moll-* *caro* (I).

شجرة حرجية جبلية مبدولة تملو من ١٥ إلى ٤٠ م . أوراقها
عابلة منقطة ، ثلاثية أو خامسة التخصيص ، تقوّل وتعرض
من ١٠ إلى ١٥ م . نصلها مائل البشرة على فسفتية
وهو أخضر العليا بحري للسفل يتشقق ثم يحمر في الخريف
أزهارها عقودية التجميع متدلّية . جناسياتها متبادعة المشافر ،
حادّة الزوايا . تنور من نيسان إلى أيار .



قَيْبٌ سَقَلِي

٢٣٠١٦ - قَيْبٌ حَمَلِي * *Acer campestre* (S). *Erable champêtre*, *Auzerois* *(F)*. *Bird's tongue*, *Dog oak*, *Maple tree*, *Master tree* *(E)*. *Angerbinbaum*, *Feldahorn*, *Maszholder* (D). *Acer campestre*, *Averliello*, *Cepollo* (I).

شجرة سريرية مبدولة تملو من ١٥ إلى ٢٠ م . ساقها مغلّمة
الحاء . أوراقها عابلة منقطة صغيرة اللد ، ثلاثية أو خامسة
التخصيص . نصلها جامد الصفحة ، ميسر الحامل ،
أخضر الون . أزهارها حذقية التجميع خضراء الون .
جناسياتها افقية المشافر . تنور من نيسان إلى أيار .

٢٣٠١٧ - قَيْبٌ دَرْبِي * *Acer platanoides* (S). *Erable plane*, *E. platane*, *Plane* (F). *Norway maple* *(E)*. *Spitzahorn*, *Norwegischer ahorn* (D). *Acer* *platano*, *Amilicero*, *Acer riccio* (I).

شجرة حرجية مبدولة تملو من ١٥ إلى ٣٠ م . أطرافها البلاد
الباردة . ساقها ملساء ، صماتنا لبينة . أوراقها ثلاثية
التخصيص تقوّل من ٨ إلى ١٨ م . وتعرض من ٩ إلى
٢٥ م . نصلها مائل البشرة مدب الطرف . أزهارها
عذقية التجميع صفراء الون . جناسياتها افقية المشافر .
تنور من نيسان إلى أيار .



قَيْبٌ دَلْبِي

٢٣٠١٨ - قَيْبٌ رَاحِي *Acer palmatum*, *A. polymorphum* (S). *Erable palmé* (F).

شجرة حرجية ورتيبية تنفر من الأربة الكنسية . مهبها
الصين واليابان . تملو من ٥ إلى ١٥ م . أوراقها عابلة ،

٢٣٠٠٧ - قَيْبٌ أَبْيَضٌ *Acer saccharinum*, *A. dasycarpum* (S). *Erable blanc*, *E. tendre* (F). *Silver leaved maple*, *White maple* (E). *Silber-ahorn*, *Weissar Ahorn* (D). *Acer bianco* (I).

شجرة سريرية حرجية ورتيبية تملو من ١٥ إلى ٣٠ م .
أوراقها عابلة منقطة ثلاثية أو خامسة التخصيص . نصلها
يعطو من ٦ إلى ١٥ م . ويعرض من ١٤ صفة
العليا باهتة الخضار ، صفحة السفلى خلية البشرة ، خضراء
الون ، بيضاء المواج . أزهارها عذقية التجميع ، صفراء
الون ، عادمة البتلات . جناسياتها كبيرة اللد متفاربة
المشافر طولها يراوح من ٥ إلى ٧ م . تنور من شباط
إلى نيسان .

٢٣٠٠٨ - قَيْبٌ أَحْمَرٌ *Acer rubrum* (S). *Erable rouge*, *E. femelle* (F). *Red flowered maple*, *Swamp maple* (E). *Rocer ahorn*, *Virginlucher* *ahorn* (D). *Acer rosso* (I).

شجرة سريرية حرجية ورتيبية، مهبها أمريكية الشمالية .
تملو من ١٠ إلى ٢٥ م . أوراقها عابلة منقطة ثلاثية أو
خامسة التخصيص . نصلها يطوك ويعرض من ٥ إلى ١٥
م . صفحة العليا مائلة البشرة ، زاهية الخضار ،
صفحة السفلى خلية البشرة . أزهارها عذقية التجميع حراء
الون ، جناسياتها حر الأهن ، متبادعة المشافر . تنور
من أيار إلى نيسان .

٢٣٠٠٩ - قَيْبٌ أُرِيدٌ *Acer griseum* (S). *Erable gris* (F).

شجرة حرجية ورتيبية مهبها الصين . تملو من ١٠ إلى
١٢ م . أوراقها مركبة ثلاثية الوريقات . نصلها بيضي
الشكل ، ذرب الطرف يعطو من ٥ إلى ٦ م . وهو مسنن
الحافة ، خلي الصفحة السفلى . أزهارها متدلّية ثلاثية أو
خامسة التجميع ، مهمبة التوجعات والبتلات . جناسياتها
خلية البشرة متبادعة المشافر ، تنور في أيار .

٢٣٠١٠ - قَيْبٌ الْيَابَانِي *Acer japonicum* (S). *Erable du Japon* (F).

شجرة رتيبية سريرية مهبها اليابان. تملو نحو ٥ أمتار.
ساقها ملساء الحاء ، لونها مسطّيلة، مستنقطة ، جزوية
الون . أوراقها عابلة منقطة خامسة أو سباعية أو تساعية
التخصيص . نصلها مسنن الحافة ، مائل البشرة ، أخضر
الون ، مذهب المواج ، يحمر في الخريف . أزهارها عذقية
التجميع حراء الون . جناسياتها متوازية المشافر . تنور
في أيار .

٢٣٠١١ - قَيْبٌ أَمْرَطٌ *Acer glabrum* (S). *Erable glabre* (F).

شجرة حرجية جادة تملو من ٧ إلى ١٣ م . أوراقها عابلة
منقطة ثلاثية التخصيص ، صفها جلوي الون ، نصلها
يعطو ويعرض نحو ٧ م . صفحة العليا لامة البشرة
شديدة الخضار ، صفحة السفلى خلية خضراء . أزهارها
عذقية التجميع . جناسياتها متبادعة المشافر . تنور في
أيار .

٢٣٠١٢ - قَيْبٌ إِيْلِيْجِي الْوَرَقِ *Acer oblongum* (S). *Erable à feuilles oblongues* (F).

شجرة حرجية سريرية تملو نحو ١٨ م . مهبها الصين .
أوراقها عابلة منقطة . نصلها حاد التخصيص ، إيليجي
الشكل يعطو من ١٥ إلى ٢٠ م . ويعرض من ٦ إلى ٥ م .

ويرض من ٩ الى ١٢ سم. وهو مسن الحافة، خلى الصفحة السفلى، يصفر ويحمر في الخريف. جناسياتها مستطيلة الاذن متوازية المشافر. تنور في نيسان.

٢٣٠٢٥ - كَيْبُ كَبِيرِ الْوَرَقِ

Acer macrophyllum (S). Erable à grandes feuilles (F).

شجرة حرجية جادحة تملو من ١٨ الى ٢٥ م. أوراقها عابطة منقطة خاسية او مسابية التفصيص تطول نحو ٣٥ سم. وتعرض نحو ٢٥ نصلها لاص الصفحة العليا الخضراء اللون، اذنب السفلى. ازهارها عنقودية التجميع، متدلية، فصلها واسديتها خلية البشرة. جناسياتها متوازية المشافر الزباء. تنور من نيسان الى ايار.

٢٣٠٢٦ - كَيْبُ صِرَالِي الْوَرَقِ

Acer negundo, Negundo fraxinifolium (S). Erable à feuilles de frêne (F).

شجرة حرجية وريزية مهدا امريكة الثنائية تملو من ١٥ الى ٢٥ م. أوراقها مركبة وريزية التجميع. وريقاتها خس اوسع، نصلها لا قياسية الشكل تملو من ٥ الى ١٣ سم. لونها الى الخضار الجميل اللامع يملو توشيح اصفرارياض. ازهارها عنقودية مستطيلة متدلية. جناسياتها متوازية المشافر الدقيقة المستعرضة. تنور في نيسان.

٢٣٠٢٧ - كَيْبُ مُسْتَدِيرِ الْوَرَقِ

Acer circinnatum (S). Erable à feuilles rondes (F).

شجرة حرجية وريزية تملو من ٨ الى ١٢ م. فروعها وانفاتها الى الجوزة. أوراقها عابطة، منقطة، ثلاثية التفصيص. نصلها مستدير الشكل قطره نحو ١٠ سم. صفحته خضراء اللون، خلية العروق، مسنة الحافة، منحرف في الخريف. ازهارها عطقية التجميع، متدلية. فصلها الى الحمرة. بتلاتها الى البياض. جناسياتها صغيرة اللد شبه مستديرة. تنور في ايار.

٢٣٠٢٨ - كَيْبُ مِلُونِ

Acer opalus (S). Erable opale, Duret, Ayalé (F).

شجرة سريرية مبلولة تملو من ٨ الى ٢٥ م. أوراقها عابطة ثلاثية التفصيص. نصلها بيضي الشكل، مستدير الطرف، مسن الحافة، بارز العروق المتتامة. ازهارها عطقية التجميع. جناسياتها متبادلة المشافر. تنور من نيسان الى ايار.

٢٣٠٢٩ - كَيْبُ مِيَايِي

Acer miyabei (S). Erable de Miyabe (F).

شجرة حرجية تملو نحو ١٢ م. مهدا اليابان. ساقها مغلقة العماد. أوراقها عابطة ثلاثية التفصيص. نصلها اخضر الصفحة العليا، خلى السفلى، باحث العروق. ازهارها عطقية التجميع، جناسياتها خلية البشرة. تنور من ايار الى حزيران.

٢٣٠٣٠ - كَيْبَاتِيَّاتٌ، أَسْتَدَانِيَّاتٌ

Acaracaea (S). Acéracées, Acérinées (F); *Aceraceae* (E).

فصيلة نباتية من ذوات الفلقتين كثيرة الثمرات. اجناسها وانواعها عديدة اشهرها التقيب || جميع نباتاتها شجرية. اعشابها مسامية مرقوقة يكثر فيها اللون الاحمر.

منقطة، خاسية او مسابية التفصيص. نصلها جامد الصفحة، راسي الشكل، اخضر اللون، مذهب الموج. ازهارها عطقية التجميع حراء اللون. تنور في ايار.

٢٣٠١٩ - كَيْبُ رُهاى الأجزاء

Acer tetramerum (S). Erable tétramère (F).

شجرة حرجية سريرية تملو من ٥ الى ٨ امتار. مهدا الصين. أوراقها عابطة منقطة بيضية الشكل. نصلها يطول من ٥ الى ٨ سم. ويرض من ٣ الى ٥ صفحته السفلى خلية البشرة، خاسية العروق البارزة، حناره مزدوج السنين. ازهارها عطقية التجميع، رباعية الاجزاء والبتلات اخضر. تنور في ايار.

٢٣٠٢٠ - كَيْبُ زُرُورِي الْوَرَقِ

Acer crataegifolium (S). Erable à feuilles d'aubépine (F).

شجرة حرجية تملو نحو ٨ امتار. مهدا اليابان. أوراقها عابطة منقطة. نصلها ثلاثي التفصيص مسن الحافة يطول من ٤ الى ٨ سم. ويرض من ٣ الى ٦ سم. وهو اخضر الصفحة العليا، بحري السفلى، يحمر في الخريف. ازهارها عطقية التجميع لونها الى الخضار القسبي. جناسياتها مستقيمة الزوليا. تنور في ايار.

٢٣٠٢١ - كَيْبُ سَكْرِي

Acer saccharum, A. barbatum (S). Erable à sucre, E. dur (F). Hard-maple, Rock-maple, Sugar-maple (E). Zuckerahorn, Zucker massholder (D). Acero zucarino, A. del Canadá (I).

شجرة سريرية داحمة تملو من ٣٥ الى ٤٥ م. ساقها مساء، صلابتها غزيرة للمادة السكرية. أوراقها عابطة، منقطة، ثلاثية التفصيص، تطول من ١٥ الى ١٥ سم. وتعرض من ١١ الى ١٦. نصلها مائل البشرة، مذهب الطرف، اخضر الصفحة العليا، بحري السفلى، يحمر في الخريف. ازهارها عطقية التجميع، غبراء اللون. جناسياتها اقنية المشافر. تنور من نيسان الى ايار.

٢٣٠٢٢ - كَيْبُ سَكْمِي الْوَرَقِ

Acer clasifolium (S). Erable à feuilles de cissus (F).

شجرة سريرية وريزية مهدا اليابان تملو من ١٥٥ الى ٣٥٥ م. أوراقها مركبة، وريزية التجميع، لا قياسية الحد. وريقاتها عرطوية الشكل تطول نحو ٨ سم. نصلها مائل البشرة على صفحته، مسن الحافة. ازهارها خلية، رباعية الفصل والبتلات. جناسياتها صغيرة اللد، متبادلة المشافر. تنور في ايار.

٢٣٠٢٣ - كَيْبُ شُرْمِي الْوَرَقِ

Acer caprinifolium (S). Erable à feuilles de charme (F).

شجرة حرجية سريرية تملو من ٥ الى ٨ امتار. مهدا اليابان. أوراقها عابطة منقطة. نصلها لاص الصفحة المبهونة المسنة الحافة، بارز العروق التي يراوح حددها من ١٦ الى ٢٥ زوجاً. ازهارها عنقودية التجميع متدلية، رباعية البتلات الخضر. جناسياتها مستقيمة المشافر. تنور في ايار.

٢٣٠٢٤ - كَيْبُ شَيْطَانِي

Acer diabolicum (S). Erable diabolique (F).

شجرة جادحة مهدا اليابان تملو من ٦ الى ١٥ امتار. أوراقها عابطة، منقطة، ثلاثية التفصيص. نصلها يطول

Hématocèle (F).	٢٣٠٣٦ - ثِقَّة دَمَوِيَّة	Coquillière (F), Conchiferous (E).	٢٣٠٣١ - ثِقَّة
Haematocele (E).	ورم يسببه ارتفاع الدم في بعض أجزاء الجسم .		فترة البضعة الرقيقة الداخلية تغلف البياض تحت القيقح ج قيقح .
Despotique (F), Despotie (E).	٢٣٠٣٧ - ثِقِيَّة	Tson des basuis (F), Ox-fly (E).	٢٣٠٣٢ - ثِقِيَّوِيَّة
	تمت تعريفه يطلق على كل ما هو استبدادي أو تعسفي .		ذبابة مؤذية من الثعريات . انانها تلصق البقر ولا تصف عن الخجل والحُمير ، وراجع نمرة البقر .
Curateur (F).	٢٣٠٣٨ - ثِقِيْم	Cuculidés (S).	٢٣٠٣٣ - ثِقِيَّوِيَّات
Guardian, Trustee (E).	هو الذي يمين لادارة مال المجهور عليه او لادارة شؤون القاصر .	Cuculidés, Cuculés (F), Cuculidés (E).	فصيلة طير من رتبة الملسقات . اجناسها وانواعها عديدة تجتمع الى ثمان عائل ، اشهرها الرُّقَاتِيَّات . اصلها العالم . تألفت الاجراس الكثيفة . مظهرها من القواطع التي تجوب البلاد في طلب الحصيد والمشي . تحتها الخشرات والذبويبات وهي لا تحضن بيضها ولا ترزق فراشها .
Valueur (F), Value (E).	٢٣٠٣٩ - ثِقِيْمَة	Despote (F), Despot (E).	٢٣٠٣٤ - ثِقِيْل
	هي من الشيء او قدره اي ما يقوم مقدسه ج قيم . والقيمة تستعمل في تمايز عديدة . اشهر حينها ما يلي :		الثقل الحاكم المطلق التصرف المستعبه .
Valueur locative (F).	قيمة لاجارية	Hydrocèle (F).	٢٣٠٣٥ - ثِقِيْلَة
Valueur déclarée (F).	قيمة مصرحة ، قيمة مينة		هي الأذرة ، اطها .
Valueur vénale (F).	قيمة متعامل بها		
Valueur agréée (F).	قيمة معتمدة		
Valueur fournie (F).	قيمة مقدمة		
Valueur mobilière (F).	قيمة متقولة		

جدول ١

القيمة الغذائية في لتر واحد من الفخار المدرجة انشاء

قيمة غذائية

النوع	علاصة جافة غ	حواض ^{١)} غ	سكر منحل غ	سكرز غ	رمان	بروتين ٦,٢٥ × ١٠ غ	سعة (وحدة حرارية)
اجاص	١٧٢	٢,٧	٩٠	١٣	٣,٥	٣,٥	٥٦٧
انناس	١٦٠	٦,٧	٣٥	٧٥	٥,٢	٤,٣	٥٩٥
برتقال	١٥٧	١٣,٥	٦٠	٢٥	٤,٨	٧,٠	٥٨٠
فخاح	١٦١	٦,٥	٨٣	١٦	٤,١	٣,٧	٥٧٠
تين	٢١٥	٠	١٥٨	٠	٧,١	١١,٥	٧١٥
عوج	١٩٦	٩,٥	٧٥	١٨	٥,١	٦,٩	٧١٨
عوج زكلود	١٨١	١٢,٥	٦٥	٣٦	٦,٠	٦,٥	٧٠٤
وزائق	١٧٣	٨,١	٣٥	٤٢	٥,٨	٦,٦	٦٠٨
سفرجل	١٨١	٩,٣	٦٧	٦	٥,٨	٤,٨	٥٨٥
شمشول ثوت	١٥٠	٨,٦	٥٥	٤,٧	٥,٠	٩,٦	٤١١
شيلك (فرارلة)	١٤٦	١٨,٤	٥١	٧	٧,٤	١٠,٦	٤٣٣
عنب	٢٠٩	٧,٧	١٥٠	٠	٤,٨	٥,٩	٥٧٧
فخام احمر	١٦٣	١٩,٨	٨٢	٥,٣	٦,٦	٥,٩	٥٦٠
فخام آسي	١٦٤	٨,٥	٥٤	٢,٢	٣,٧	٦,٨	٥٢٧
كرز	١٨٣	٦,٨	١٠١	٥,٧	٤,٩	٧,١	٦٨١
كشمش شالك	١٤٥	١٩,٠	٥٥	٤,٨	٤,٩	٧,٧	٤٤٥
كشمش هنودي	١٦٢	٢٣,٠	٥٠	٢,٤	٦,٦	١١,٢	٤٤٠
ليمون حامض	١٧٤	٥٤,٠	٣٠	٣٠,٠	٥,٦	٦,٣	٥٧٥
شمش	١٤٨	١٢,٧	٣١	٣٦,٠	٦,٧	٨,٠	٥١٦
موز	٢٦٢	٣,٨	١٠٨	٨٩,٠	٨,٩	١١,٣	٩٧٠

(١) الحواض التي تدل على تركيب النار عديدة . لا مجال للتكرار الزائد . نتيجا التفاسي لم القبول في الطريقة الموصى به في العنب .

جدول ٢
القيمة الغذائية في أشهر البقول وفي بعض الثمار الجافة^(١)

النوع	ماء %	مواد معدنية %	بروتين %	مواد دسمة %	غلوبيد %	عدد السعرات في كيلوغرام واحد
باريلاً خضراء	٧٨	٠,٨٠	٤,٧٠	٠,٣٠	١٠,٤٠	٦٥٠
بصل	٨٨	٠,٦٠	٠,٦٠	٠,٠٧	٦,٢٠	٢٨٩
بطاطا	٧٥	١,٠٠	١,٥٢	٠,٠٧	٢٠,٧٠	٩١٨
بندورة	٩٣	٠,٥٠	٠,٧٠	٠	٢,٢٠	٢١١
ثوم	٦٤	١,٤٠	٣,٤٠	٠,١٣	١٧,٤٠	٨٥٤
جزر	٨٨	٠,٧٠	٠,٧٧	٠,١٣	٦,٩٠	٣٢٥
حمص (جافة)	١٤	٢,٨٠	١٦,٣٠	٠,٦٠	٤٤,٧٠	٢٥٦٠
خرشوف	٨٦	١,٣٠	١,٣٠	٠,٠٥	٥,٥٠	٢٨١
عنق	٩٢	١,٠٠	٠,٩٠	٠,٣٢	٣,٠٠	١٨٩
عيار	٩٥	٠,٤٥	٠,٤٥	٠,١٠	٠,٧٠	٥٩
دجاج زراعي	٨٠	١,٠٠	٠,٥٠	٠,٢٠	٩,٨٠	٤٤٥
سبانخ	٩٣	١,٩٠	١,١٠	٠,١٠	١,١٠	١٠٧
سرفل لقي	٦٥	١,٧٠	١,٩٥	٠,١٦	١٨,٤٠	٨٣٨
سلق	٩٢	١,٦٠	١,٢٠	٠,٢٠	١,٩٠	١٤٧
شمام	٩١	٠,٥٠	٠,٦٠	٠,٠٨	٥,٣٠	٢٥٠
شمندر سكري	٨٠	١,٠٠	١,٠٠	٠,١٠	١٥,٤٠	٦٧٩
سوجا (جافة)	١٠,٢٠	٥,٢٠	٢٣,٦٠	١٧,٢٠	٢٣,٠٠	٣٥١٤
عدس (جافة)	١٢,١٠	٣,٠٠	١٨,١٠	٠,٦٠	٤٤,٦٠	٢١٣٠
فاصوليا (جافة)	١٤	٣,١٠	١٨,٠٠	٠,٥٠	٤٠,٢٠	٢٤٣٠
فجل	٩٣	٠,٧٠	٠,٩٠	٠,١٠	٣,٢٠	١٧٦
فستق صيد	٧,٥٠	٢,٤٠	١٩,٣٠	٤٠,٠٠	١٣,٢٠	٥٠٦٠
فول أخضر	٨٢	٠,٨٠	٤,٣٠	٠,٢٠	٧,٤٠	٥٠٢
قرع	٩٠	٠,٧٠	٠,٥٠	٠,٠٧	٤,٢٠	٢٠٢
قرنيط	٩٤	٠,٨٠	١,٢٠	٠,١٧	٣,٠٠	١٨٩
كرات أندلسي	٧٥	٠,٥٠	١,٣٠	٠,٠٥	١٧,٠٠	٧٥٥
كرات معروف	٨٨	١,٢٠	١,٤٠	٠,١٥	٤,٣٠	٢٤٩
كرنس	٩٠	١,٤٠	٠,٥٠	٠,١٧	٤,٣٠	٢١٠
كرنب	٩٠	٠,٧٠	٠,٦٠	٠,١٠	٤,٠٠	٢٠٠
لفت	٨٩	٠,٧٠	٠,٧٠	٠,١٠	٤,٩٠	٢٣٦
لوبيا خضراء	٨٩	٠,٧٠	١,٣٠	٠,١٠	٤,٢٠	٢٣٤
ملفوف	٨٠	١,٥٠	٢,٤٠	٠,٤٥	٦,٨٠	٤٢٠
هليون	٩٤	٠,٦٠	١,٠٠	٠,٠٧	١,٦٠	١١٠
هندب (طرششقون)	٨٥	٢,٠٠	٢,٠٠	٠,٤٠	٦,٣٠	٢٥٠
بندق	٧,١٠	٢,٥٠	١٢,٢٠	٥٦,٣٠	٦,١٠	٦٠٢٦
جوز	٧,٢٠	١,٦٠	١١,٧٠	٥٢,٦٠	١١,٠٠	٥٨٢٤
فستق	٧,٠٠	٢,٥٠	١٣,٥٠	٥٠,٢٠	١٠,٥٠	٥٦٦٠
لوز	٦,٣٠	٢,٣٠	١٥,٠٠	٤٧,٨٠	١١,٢٠	٥٥٢٠
كستناء	٤٧,٥٠	٢,٠٠	٤,٣٠	٣,٧٠	٣٣,٥٠	١٩٠٠

(١) القيم الغذائية للمدرة في الجدولين ١ و ٢ هي قيم مرجعية لا تعمل نيا كقشور والبذور.

مستطيلة ذرية . ألوانها متراكبة الاوان || تألف النابتات ويجاري الماء . قوتها العظاء والحشرات اخصها الجراد . تنم في تجاوير الاشجار . انثاها تضع من ٣ الى ٤ بيضات مستديرة الشكل تحضنها بمنارة الاكور .

٢٣٠٤٦ - قيون الجبل (F). *Cuon de montagne*
حيوان مفترس يهوى سهل التلال ، اطلبه .

٢٣٠٤٧ - قيون الغاب * ، قيون زمرئي

Halcyon smyrnensis (S). *Halcyon de Smyrna* (F).
Halcyon (E).

طائر من المازوريات . موطنه يمتد من الشرق الاوسط الى الهند وسيام ويجزر الزابيج . اطعانه البناتية تشدل بعض الرياض وضفاف الانهر في فصل الصيف || جسمه متوسط القد ، منكش الشكل . طوله نحو ٢٢ سم . وبسطه نحو ٢٨ سم . ثوبه متراكب الاوان . رأسه وصفه وخضاه ، وبعته الى الكتف الكسائي الداكن . زوره واهل صدره الى البياض . رداؤه وظهوره وصجزه الى الزرقة الخضراء . جناحه متراكب الازرق والخضرا والاسود والكتفاني والابيض . قوادسه الى الزرقة الخضراء . كلاء الى السمرة القاتمة . اياهره الى السمرة المنحطة . متاكبه مجذعة بالابيض عيشه كيرتان . حلقه عينه صناعية . متقاده كبير الجرم . مستطيل الشكل ، محددب الافك الاسفل ، احمر اللون . ساقاه الى الجلوة وصفه قصيرة سرديرة القشار || تألف النابتات والرياض ويجاري الماء . قوته العظاء والحشرات اخصها السحالي والجنادب والجراد || يدشن عشه في تجاوير الاشجار . الانثى تضع من ٣ الى ٤ بيضات كروية الشكل ، عاجية اللون تحضنها بمنارة الاكور نحو ١٨ يوما . يعتبر من الطيور النافعة .

٢٣٠٤٨ - قيسة غذائية (F). *Valeur alimentaire*
Alimentary value (E).

القيمة الغذائية هي ما يحويه الغذاء من عناصر تتحول في الجسم بعد الامتصاص والتشغيل الى طاقة ويواد استهلاكية لا حياة الجسم بدونها || وقد وضعنا في الجدول الاول ما تيسر لنا من القيم الغذائية العائدة لبعض الطائر المشهورة . اما الجدول الثاني فللبحرول وبعض الطائر الجافة .

٢٣٠٤٩ - قيسة مريحية (F). *Valeur atibile*
Nutritive value (E).

هي نسبة ما تحويه كل مادة من عناصر غذائية قابلة للتشغيل والانبهاس .

٢٣٠٤٢ - قيتس (S). *Tragelaphus angus*

Tragelaphe d'Angus (F).

نوع من الجبهيل وهو اكبر جفة من اليرع واصغر من الجلب . ثوبه احمر اللون يعلوه موج اصفر ويتجدد ابيض . موطنه جنوبي شرقي افريقية .

٢٣٠٤٣ - قيهسل ، قيهسلة (F). *Face*

وجه الشويه كقروك قبل البناء ...

٢٣٠٤٤ - قيهسكي (F). *Facial*

نعت تعريفي يطلق على ما له صلة بالقبيل .

٢٣٠٤٥ - قيون ، سيك البحر (F). *Halcyon*

Halcyon (F). *Halcyon*, *Kingfisher* (E).

جنس طير من المازوريات . انواعه قليلة العدد اطعناها البلاد الافريقية واسرالية . اجسامها متوصلة القد . متاثيرها



قيون الغاب

Conidiophore ٢٣١٤١ - **كاسبي** ٥
جهاز تكاثرى تتميز به بعض الفطور اللاذقية . قوامه سوط نواصي التركيب ، قاعدة ارتكازه المشيج ، طرفه صني الشكل ، ينتهي بشعيرة أو بشماغ من الشعائر يحمل الكائنات المرصوفة المتتابعة كحويب السحبة .

Décembre (F). ٢٣١٤٢ - **كانون الأول**
December (E).

يعرف أيضاً بديسمبر . الشهر الثاني عشر من السنة الشمسية وهو من شهور الخريف والشتاء . مدته واحد وثلاثون يوماً . في اليوم الرابع عشر منه يتبدئ الأريبيات . وفي الواحد والعشرين ينتهي فصل الخريف ويكون الانقلاب الشتوي وهو ما يمتد به مخرج النور من حد نقصان إلى حد الزيادة . وفي الثاني والعشرين يتبدئ فصل الشتاء فتخرج الشمس من برج الرامي لتدخل في برج الدلو . **تقويمه الزراعي** - انحص أعماله الزراعية ما يلي :
١ - في الزراعات العامة الموصية . متابعة وإياد بذو الغول والمدنس والباقية وسائر النباتات العلفية . متابعة توصيب ووزم أوراق التبغ الجالفة . تحضير مشاتل التبغ وتوزيع الاسمدة العضوية حل الاكواد .

٢ - في الأشجار المثمرة ، متابعة أعمال المكافحة الشتوية والتسميد الكيماوي في المناطق الساحلية والوسطى . الابتداء بالتقليم مع الانتهاء من حويوب جمع كل ما انقطع من الأشجار وحرقه بويماً . المباشرة بفرس العنوب في المناطق التي لا تحضى الثلج والانتباه بالنقاية بعد الفرس تأتين البيتة الفضل الضرورية . اتخاذ الحيطه اللازقة لمنع ركود المياه في تربة البساتين . متابعة تشذيب وتسميد وحرق الكرمه والزيتون . وتوزيع الاسمدة العضوية حل الموز . وتغليظ كياسته أي طريسه لوقايتها من البرد والتصعب . إنجاز تشذيب البزور ثم تقطيعها في المشاتل الخاصة بها أو في مستورها . اقتراح التصوب المدة ففرس قبل طفر البزور .

٣ - في الحفصيات : متابعة قطف البرتقال وتوزيع الاسمدة الكاملة والحامسة وفرس تصوب التانينج (ابو صفيح) في البساتين المستحدثة وتقليم تصوب المشاتل .

٤ - في الأشجار المختلفة : فرس تصوب الأشجار الحرجية والثرينية وتفرغ وتشذيب وتقليم معظم اشجار الحدائق والطرقات .

٥ - في البقول والزهور . متابعة العناية بالتربة والنبات ومشاتل البندورة والخس والباذنجان وباكواد الزينق والنرجس والسون .

Janvier (F). ٢٣١٤٣ - **كانون الثاني**
January (E).

يعرف أيضاً بيناير . الشهر الأول من السنة الشمسية وهو من شهور الشتاء القزيرة الأمطار . مدته واحد وثلاثون يوماً . في اليوم الثاني والعشرين منه تنتهي الأريبيات . **تقويمه الزراعي** - انحص أعماله الزراعية ما يلي :

١ - في الزراعات العامة الموصية . تفقد زروع المنطة واستلماتها بالاسمدة الأزوتية النيرتامية إذا كانت متأخرة أو سقيمة . حوث التربة المدة لزراعة التبغ إذا كان سرحاً لم يتيسر في الشهر المنصرم . اعداد مشاتل التبغ وتحضير الاكواد والمباشرة بتف البزور .

٢ - في الأشجار المثمرة : متابعة فرس الأشجار المثمرة والمكافحة الشتوية والتسميد والتقليم . المباشرة بتبئة فسائل السفرجل والبرنان والتفاح إيست مولين والكرمه والزيتون . متابعة تغليظ كبائس الموز .

التركيب ، مسنة الاطراف . انهارها فردية أو عقدية التصنيع كبيرة اللقد ييضاه اللون اوجراء || أشهر اجناسها الشاي والكانيليا .

Caméline (F). ٢٣١٣٣ - **كاميلينة**
هي النصار ، اطلبه .

Camélinées (F). ٢٣١٣٤ - **كاميلينيات**
هي النصاريات سبط من فصيلة الصليبيات .

Latent (F). ٢٣١٣٥ - **كامين** (E). Latent, Hidden (E).
ما هو مقفول الحويود الخفي .

Chamidae (S). ٢٣١٣٦ - **كاميات** ٥
Chamidae, Camacés, Chamacés (F). Chamidae(E).

فصيلة حويلات بحرية من الرغويات صفيحات الخياشم . اجناسها وزواجها المعروفة عديدة معظمها من محبترات الاراضي الجوردية والطياشرية . انوارها المعاصرة منتشرة في معظم مجار البلاد الاستوائية والحرارة || اصنافها متفاوتة الاشكال والوجوه . ثنائية المصارع للانظامية اللانظامية او جيمها عادية المناسب . مستغلطة الأربيل || اعرف اجناسها واشهرها الكامة والظفير .

Camellia (S). ٢٣١٣٧ - **كاميليا** ٥
Camellia, Camelia (F). Camellia (E).

جنس اشجار وشجيرات ونبات ربية وتربينية من فصيلة الكليليات . انواره نحو ١٤ صنفها منتصية قوامه . اوراقها ابيدة ، متناقية ، ممتعة ، كاملة . فصلا جامدة الصفحة حيلة الخضار الزاهي . انوارها ابطية أو تاجية الارتكاز ، كبيرة اللقد ، حلخية أو مسايحة الفصل وخماسية أو مسايحة أو تمسايحة البتلات المتدحمة القواعد || اعرف انوارها واشهرها ما يلي .

Camellia reticulata (S). ٢٣١٣٨ - **كاميليا سرتدي**
Camellia réticulé (F).

نوع من الكاميليا الفاخر الصف . جنسه جاذبة متوسطة اللقد قوامه نملو من ٢٠٠ الى ٣٠٠ سم . اوراقها سردية حايفة الخضار . انوارها عادمة اللورف ، كبيرة اللقد ، قفها براوح من ١٣ الى ١٥ سم . لونها الى الحمرة الكرزية انوارها يستمر من آذار الى نيسان .

Camellia sasanqua (S). ٢٣١٣٩ - **كاميليا سستكا**
Camellia sasanqua (F).

نوع من الكانيليا وهي جنبة سردية قوامه نملو من ١٠٠ الى ٢٠٠ سم . اوراقها مقطوعة القاعدية مسنة الحامسة . انوارها مكسبة قفها براوح من ٦ الى ٨ سم . لونها الى البياض المالحبي || انوارها يستمر من شباط الى حزيران .

Camellia japonica (S). ٢٣١٤٠ - **كاميليا يابانية**
Camellia du Japon, Rose du Japon (F). Camellia, Japan rose, Rose of the world (E). Japonische Kamellie, Japanische Rose(D). Camellia, Rosa del Giappone (I).

نوع من الكانيليا الشائع الزامة . ضروده واصارها نحو ١٥٠٠ جيمها هربية الشكل نملو من ٤ الى ٦ أمتار . اوراقها ماسلة ، لامة ، حيلة الخضار . انوارها عادية أو مكسبة ، كبيرة اللقد ، عادمة اللورف ، ييضاه اللون أو حره .



كاميليا

Cédrat (F). ٢٣١٥٨ - كِيدَادَة *
في الآرتية، ثمرة الأترج ، اطلبها .

Lasius (S). ٢٣١٥٩ - كِيدَابُر *
Lasius (F). Lasius (E).

جنس بل من فصيلة المعربويات يتميز باستطالة القوائم وبضفانة البطن || انواده المبروة عديدة اعطاهن البلاد الحارة والمتدلة الحرارة من العالم القديم . بعضها حربيي بألف الغابات والبعض الآخر يعيش في الخنادق قرب المنازل المسكونة وفي الحرات || معظم انواده يتغذى ثرية الإرق اما في زرائب غراه او على النباتات الطبيعية والرائجة والاشجار المثمرة .

Cârier (F). ٢٣١٦٠ - كِيدَابُر *
هو الكبر ، اطلبه .

Capparidées (F). ٢٣١٦١ - كِيدَابِيَات *
سبط من الكبريات أشهر اجناسه الكبر .

Epoque de fructification (F). ٢٣١٦٢ - كِيدَاس *
Epoch of fructification (E).

الكياس هو الزمن الذي يستغرق لتفتح اكمام الاشجار عن ازدهارها وقد يشمل ايضاً زمن الازدهار والمعد .

Régime de dattes, R. de bananes (F). Bunch, Cluster, Stem (E). ٢٣١٦٣ - كِيدَاسَة *
هي التتاه والقنو وهي من النخل كمفرد العنب من الكريمة . وهي في الموز مجموعة امشاط الطرح التتري . ج كيداس

Plantain trompette (F). ٢٣١٦٤ - كِيدَاس *
هو لقمة التنج ، اطلبها .

٢٣١٦٥ - كِيدَاس *
داه يصيب الايل لتفتيش ثم تسكن كالي ايراهما تصب .

Balayures des étalles et routes ٢٣١٦٦ - كِيدَاسَة *
كئاسة المزاب والفرقات وهي من الاسمة العنوية النائمة . ج كيدون .

Cirsium spectabile (S). ٢٣١٦٧ - كِيدَاسَة *
Chardon spectaculaire (F).

نوع من القيصان المحول، اوراقه خلية الفصيل حل صلحجه وهو نبات من الخض يصنع ورقه لاذباب الخول يحسبها ويطلقها وله كدرب وشوك مثل السليج ينبت لها ردة من الارض وسهل . ج كيب .

Liberticide (F). Liberticide (E). ٢٣١٦٨ - كِيدَاسَة *
الكبتية تقويض الحرية .

Foie (F). Liver (E). ٢٣١٦٩ - كِيدَاس ، كِيدَاسَة ، كِيدَاس *
الكبد والكبد والكبد . ج اكباد وكبد هي احد اعضاء الجهاز الهضمي في الجسم . وهي غدة كبيرة اللد شبه هرمية الشكل تفرز الصفراء . مركزها وراء الحجاب الحاجز ، في الكتف الايمن من التجويف البطني . وهي تحضن حويصلة الصفراء المخروطية الشكل التي تفرز المادة المرارية . فضلاً عن وظيفتها في استزان الصفراء فالكبد تحول كل ما زاد عن حاجة الجسم من السكر الى نشا سكريي تندخر للحاجة حيث تحوله حته الاضفان الى سكر نافذ مائل . ويعرف عن حالة عجز الكبد عن القيام بهذه المهمة بمرض السكري .

٣ - في الحفصيات : متابة اعمال كائون الاول الخاصة بانقظاظ وتوزيع الاسمة وفسر التصوب وتقليم المرابي...

٤ - في الاشجار النقلة : غرس لصبوب الاشجار اليبدة الارواك من حرجية وتربية يضاف اليها الاوكاليتوس والصفصاف واليموزا والكزورينا والشكيس والورد ...

٥ - في البقول والزهور : متابة امال الشهر المنصرم والنبات بالمخلوط والتبنيط والحس والاسبانغ والثوم والجل والجزر والكرفس والفتت والبقدموس والشوتون والهلين والاراضي شوكي والروياه والبازيلا والشيك ... || تمهد زراعات ومثائل الزهورعلى اختلاف انواعها والنباتية مختلف اوضاعها الخاصة واستمرار مكافحة اوسامها ومضراتها .

Caniche (F). Poodle (E). ٢٣١٤٤ - كِيدَاشِي *
سلالة من الكلاب الصغيرة اللد تتميز بصوفها الجمدي وبفرو حرسها على اصحابها .

Caustique (F). Caustic (E). ٢٣١٤٥ - كِيدَاشِي *
Cautique (F). Caustic (E).

Bourrache officinale (F). ٢٣١٤٦ - كِيدَاشِي *
هو الجسم الخزي ، اطلبه .

٢٣١٤٧ - كِيدَاشِي * ، كِيدَاشِي * ، كِيدَاشِي * ، كِيدَاشِي * ، كِيدَاشِي *
Opopanax (S). Opopanax, Panals sauvage (F). Opopanax, All heal (E). Gummiplastinsk, Pastinake (D). Opopanax, Panaces (I).

جنس نباتات برية طيبة معمرة من فصيلة الخبيات . انواده ثلاثة جنودها جنبية غليظة . سوقها تنصبه دقيقة صلبة . اوراقها مركبة ريشية . ازهارها خبيية الجمج ، صفراء اللون ، صغيرة اللد . يستخرج منها صمغ رائحي يستعمل في الطارة والطب .

Caiman (F). ٢٣١٤٨ - كِيدَاشِي * ، كِيدَاشِي *
هو تساح كيان ، اطلبه .

Fosse à fumier (F). ٢٣١٤٩ - كِيدَاشِي * ، كِيدَاشِي *
Dunghill (E).
المزيلة . ج اكباد .

٢٣١٥٠ - كِيدَاشِي *
هي لفلل كباد ، اطلبه .

Hérisson (F). ٢٣١٥١ - كِيدَاشِي *
هي القنفذ ، اطلبه .

Salvadore (fruit) (F). ٢٣١٥٢ - كِيدَاشِي *
لصبيج ثمر الارواك واحده كباد . والبري ما لم يفضج من الكباد .

Inhibition ٢٣١٥٣ - كِيدَاشِي * ، كِيدَاشِي * ، كِيدَاشِي *
Inhibition ٢٣١٥٤ - كِيدَاشِي * ، كِيدَاشِي * ، كِيدَاشِي *
Frein (F). Brake (E).

Inhibiteur, inhibitif (F). ٢٣١٥٥ - كِيدَاشِي *
Inhibitory (E).

نعت تعريفي يوصف به كل عادل يحول دونه سير الحركة الطبيعية فيرقها او يوقظها كلياً .

Hépatite (F). Hepatitis (E). ٢٣١٥٦ - كِيدَاشِي *
التهاب الكبد ، ويكون حاداً او مزمنياً .

Cédratier (F). ٢٣١٥٧ - كِيدَاشِي *
هو الأترج ، اطلبه .



كأيش



كباد



كيد



كبة

٢٣١٧٧ - كَبْرِيَّة
Câpre (F), Caper (E).
ثمرة الكبر. ج. اكبار وكبار :

٢٣١٧٨ - كَبْرِيَّة
Coprah (F), Coco-nut (E).
هي لب الناربيل ، اطلبه .

٢٣١٧٩ - كَبْرِيَّة
Soufrage (F), Sulphuring (E).
هو التصغير بالكبريت أي ذر مسحوق الكبريت على النباتات المؤايبها من بعض الاوصام الفطرية أو لمكافحة تلك الاوصام .

٢٣١٨٠ - كَبْرِيَّة
Coléoptère mâle (F).
He-coleopteur (E).
ذكر الخنفساء ، وهو ايضاً جسر الجمل المقدس .

٢٣١٨١ - كَبْرِيَّيس
Capromys (S).
Capromys, Houtia, Chemi (F), Capromys (E).
جنس حيوانات لبونة قاضية من فصيلة اللافيات . انواعه عديدة قريبة الشبه من البرذوان . اجسامها ريمية ضخمة تطول من ٤ الى ٥٥ سم. واذنانها من ١٥ الى ٢٧ سم. روثها مستطيلة . مقاضها مقفولة . اذنانها مستعرضة متحدة الحجم . عيونها كبيرة . براطها العليا مغلوقة . اصنامها قصيرة غليظة . جريزها الامامية رباعية الاصابع اما الخلفية فمخاسية . اطرافها طويلة مقوسة سادة . اذنانها حشوية الجلد يكسوها هلب مستطيل دقيق . ثآلف مؤلها فزيولا وميتوئارس وكروبا والجايكس ... تألف العايات والاسراج والادغال . تتسلق الاشجار بحفة ونسير على الارض يبطي . || قوتها الاوراق والثمار والحاء .

٢٣١٨٢ - كَبْرُوس
Capros (S).
Capros (F), Capros (E).
جنس اسماك بحرية من فصيلة الكبروسيات شاكات الزعانف . انواعه المعروفة عديدة . اعطانها بحار البلاد الحارة والمعتدلة الحرارة . سارحها حشاش المهادح في الاصاق التي يراوح فورها من ١٠ الى ٣٠ م. || اجسامها صغيرة القد ، مستعرضة الجسم ، مستطيلة الرأس والخطم ، كبيرة العين . زعانفها الظهرية الامامية تساعية المناسخ الحادة الاطراف || اعرف انواعه واشهرها الكبروس الخنزيري .

٢٣١٨٣ - كَبْرُوسِ عَشْتَرِي
Capros aper (S).
Capros angillar, Sanglier (F), Boar-fish (E).
سمكة بحرية من الكبروس . اعطانها البحر الابيض المتوسط . جسمها صغير القد ، بيضى اللون ، مبط الجرم ، يطول نحو ١٥ سم. رأسها منقوش الاركناز ، مخروطي الخطم المستدق الطرف كفتيشية الخنزيري . عينها كبريتان . زعنفا الظهرية الامامية تساعية المناسخ الحادة . سفنها مهدبة الصغمة الخشنة . قوتها الى الحلوة الفضية المراج || لحمها كاهن الصنف ، مستهجن الرائحة ، قل من يأكله .

٢٣١٨٤ - كَبْرُوسِيَّات
Caproidae (S).
Caproidés (F), Caproides (E).
فصيلة اسماك بحرية من شاكات الزعانف . اجناسها وانواعها عديدة . اعطانها بحار البلاد الحارة والمعتدلة الحرارة . اجسامها صغرية مستعرضة . اعطانها ذلقة . عيونها كبيرة . زعانفها الظهرية كثيرة المناسخ الحادة حرافها خشنة || اشهر اجناسها الكبروس .

٢٣١٧٠ - كَبَيْتِيَّة
Hépatiques (F), Liverwort (E).
صنف من قسم الطحليات .

٢٣١٧١ - كَبْر ، كَبْرَان
Capparis (S).
Câprier (F), Caper-tree (E).
جنس نباتات معمرة من فصيلة الكبريات . انواعه زهاء ١٢٥ منها من نباتات المناطق الحارة ، منها الاشجار والشجيرات والجنبات ومنها الشائكة والرسعة . اوراقها منقطة متناقبة يضيض النصل . ازهارها فردية التجميع ، ابلية الاركناز ، طويلة الزناد ، جميلة الشكل ، كبيرة القد ، مستطيلة الاسدية المبيدة للملحة || اعرف انواعه واشهرها الكبر الشائك .

٢٣١٧٢ - كَبْر شَائِك ، كَبْرَان شَائِك ، اصْف ، صَف ، كَبْرَان
Capparis spinosa (S).
Câprier commun, C. épineux (F), Caper tree, Common caper-bush (E), Kapparnastrauch, Echter Kapparnastrauch, Kapper (D), Cappero, C. spinosa (I).
نوع من الكبر وهو جنبة فراءه فناء شائكة تطول من ١٠٠ الى ٢٠٠ سم. منها اقل البحر المتوسط . فروعها دقيقة منبسطة ، اشراكها محمجة . ازهارها وردية اللون كبيرة الحجم قطرها يراوح من ٤ الى ٦ سم. ثمارها كالحيار شكلاً وقالباً لكنها لا تطول اكثر من ٥ سم. || ازهارها وثمارها تستعمل في المخللات . جلورها طيبة يقال انها نافعة ومطهرة ومدرة البول .

٢٣١٧٣ - كَبْرِ هِنْدِي
Coccinia (S).
Coccinia, Céphalandre (F), Scarflet fruited gourd (E), Scharlachranke (D), Cefalandro (I).
جنس نباتات برية زراعية معمرة من فصيلة القرقيات . انواعه المعروفة قليلة اعطانها البلاد الحارة . جلورها صغولية . سوقها ممددة از عارشة . اوراقها مقصصة او مثثة الزوايا . ازهارها كبيرة القد ، يبيض اللون او صفراء . ثمارها ريفية الشكل ، صغيرة الحجم ، جامدة الجاب . يزورها الى السواد المرط بالابيض || اعرف انواعه ما يلي .

٢٣١٧٤ - كَبْرِ هِنْدِي قَلْبِي الْوَرَقِي
Coccinia cordifolia (S), Coccinie à feuilles en coeur (F).
نوع من الكبر الهندي وهو نبات زواحي ممدد يطول نحو ٢٠٠ سم. اوراقه صغيرة القد ، خماسية التنطصيص ، قلبية الشكل ، تطول نحو ١٠ سم. فصلها لامع البشرة على صفحتها . حوافها بسيطة . ازهارها الى اليباض الماجي ، قطرها يراوح من ٣ الى ٤ سم. ثمار ريفية تطول نحو ٥ سم. لها الى الحمرة ، لهاها جامد المادة ارجواني الخضاب . ثماره وصقله مأكولة .

٢٣١٧٥ - كَبْرِ هِنْدِي كَهْمِي الْوَرَقِي
Coccinia palmata (S), Coccinie à feuilles palmées (F).
نوع من الكبر الهندي وهو نبات تتسلق يطول من ٦ الى ٨ امتار . اوراقه كلبية الشكل طويلاً يراوح من ٨ الى ١٠ سم. حوافها فائقة . ازهارها الذكرية صغولية للتجميع صفراء اللون . ثماره يضيض الشكل والحجم ، حقيقي اللون ، لهاها جامد المادة الصفراء || ثماره وصقله مأكولة .

٢٣١٧٦ - كَبْرُوت
Sulfurer (F), To sulphurate (E).
استعمل الكبريت .



كبر شائك



كبريس



كبروس خنزيري

٢٣١٩٢ - كَبْرِيْتَات البُوتاسِيُوم

رابع سلفات البوتاس .
Sulfate de potasse (F).

٢٣١٩٣ - كَبْرِيْتَات الحَدِيد

مركب معدني طبيعي أخضر اللون يوجد في بعض الكبدان.
Couperose verte, Malancric (F). Green vitriol (F).

٢٣١٩٤ - كَبْرِيْتَات الزِنك

مركب معدني طبيعي أبيض اللون، سهل الكسر والذوبان، طعم الحام ، قليل الوجود .
Couperose blanche, Galarite (F). White vitriol (E).

رابع سلفات الصوديوم
Sulfate de soude
٢٣١٩٥ - كَبْرِيْتَات الصُودِيُوم

رابع سلفات الكالسيوم
Sulfate de calcium
٢٣١٩٦ - كَبْرِيْتَات الكِلْس

كَبْرِيْتَات النُحَاس
٢٣١٩٧ - كَبْرِيْتَات النُحَاس

مركب معدني أزرق اللون ، زجاجي المكسر ، طعم الطعم ، يذوب في الماء . يوجد في مناطق النحاس .
Couperose bleue, Cyanose, Chalcanthite (F). Blue vitriol (E).

٢٣١٩٨ - كَبْرِيْتَات الأَمْثَادُور

رابع سلفات الأمونيوم .
Sulfate d'ammoniaque (F).

٢٣١٩٩ - كَبْرِيْتُور الحَدِيد

هو البيريت ، مركب من كبريت وحديد .
Pyrite (F).

٢٣٢٠٠ - كَبْرِيْتُور الكَرْبُون ، سَلْفُور الكَرْبُون

مائع نـن الرائحة شديدة النفاذية لا لون له يستعمل في الزراعة لقتلها حل الحشرات وتلتهلر التربة من بعض الأوصام للفطرية المتصصية .
Sulfure de carbone (F). Sulphide of carbon (E).

٢٣٢٠١ - كَبْرِيْتِي

٢٣٢٠٢ - كَبْرِيْتِي ، كَبْرِيْتِي ، كَبْرِيْتِي

٢٣٢٠٣ - كَبْرِيْتِي

٢٣٢٠٤ - كَبْرِيْتِي

٢٣٢٠٥ - كَبْرِيْتِي

٢٣٢٠٦ - كَبْرِيْتِي

٢٣٢٠٧ - كَبْرِيْتِي

٢٣٢٠٨ - كَبْرِيْتِي

٢٣٢٠٩ - كَبْرِيْتِي

٢٣٢١٠ - كَبْرِيْتِي

٢٣٢١١ - كَبْرِيْتِي

٢٣٢١٢ - كَبْرِيْتِي

٢٣٢١٣ - كَبْرِيْتِي

٢٣١٨٥ - كَبْرِيْتَاتس مُحَرَّز (F).

هو الطروب الغرز ، اطلية .
Coprohile strié (F).

٢٣١٨٦ - كَبْرِيْتَاتس

٢٣١٨٧ - كَبْرِيْتَاتس

نباتية من ذرات الفلقتين ، اجناسها وانواعها كثيرة المدد جميعها اربعة اساط : البانبات والثريرات والكباريات والبيرويات . نباتاتها مختلفة الاشكال والاحجام منها الاثمار والشجيرات والجنبات ومنها الاعشاب الحولية والعمرة . اولها متشعبة ، معتقة ، اذينية . ازهارها جملة القالب فردية او عتقودية التجميع . ثمارها حبة ثنائية الفلق || معظها من نباتات المناطق الحارة وهي تحوي بعض الزيوت العطرية والبعض الناصر المختلفة اعصها الصمغية والشائعة والسامة .
Cappariaceae (S). Cappariaceae (F). Cappariaceae (E).

٢٣١٨٨ - كَبْرِيْتَاتس

٢٣١٨٩ - كَبْرِيْتَاتس

٢٣١٩٠ - كَبْرِيْتَاتس

٢٣١٩١ - كَبْرِيْتَاتس

٢٣١٩٢ - كَبْرِيْتَاتس

٢٣١٩٣ - كَبْرِيْتَاتس

٢٣١٩٤ - كَبْرِيْتَاتس

٢٣١٩٥ - كَبْرِيْتَاتس

٢٣١٩٦ - كَبْرِيْتَاتس

٢٣١٩٧ - كَبْرِيْتَاتس

٢٣١٩٨ - كَبْرِيْتَاتس

٢٣١٩٩ - كَبْرِيْتَاتس

٢٣٢٠٠ - كَبْرِيْتَاتس

٢٣٢٠١ - كَبْرِيْتَاتس

٢٣٢٠٢ - كَبْرِيْتَاتس

٢٣٢٠٣ - كَبْرِيْتَاتس

٢٣٢٠٤ - كَبْرِيْتَاتس

٢٣٢٠٥ - كَبْرِيْتَاتس

٢٣٢٠٦ - كَبْرِيْتَاتس

٢٣٢٠٧ - كَبْرِيْتَاتس

٢٣٢٠٨ - كَبْرِيْتَاتس

البياض الفضي. اعداده صدها وصفائح حثكها الى السواد الباهت .

٢٣٢١٤ - كَبُومَةُ مَلَوَانِكَة

Megaptera versabilis (S). Mégaptère changeante (F).
موطنها شمالي المحيط الهادي طويلا يراوح من ١٨ الى ٢٥ م. رأسها وظهورها الى الازرقه الصفراء الزرقاء الملوحة . يطها الى البياض العاصبي تطلو ماجة وردية . اعداده صدها وصفائح حثكها الى السمرة القاتمة .

Hérissor (F). كَبُوكَابُ السُّوَكَة
هو القنطذ ، اطلبه .

Fourrure garnie (F). كَبُوتِل
الكبيل : الكثير الصوف من الغنم .

Cabomba (S). كَبُومَةُ ٥
جنس نباتات مائية معمرة من فصيلة النيلوفريات . انواعها المعروفة قليلة . سوقها شجيرة . جلورها كالشمر فتشاهها مادة لزجة . اوراقها متناقبة صافية النصل ترتكز حل معاليق مستطيلة . ازهارها فردية تتجمع ابطية الارتفاع سداسية الثلاث . بلتاتها صفراء الانتشاب بيض الاطراف . اوراقها وازهارها تنطقو حل سطح الماء . وهي تعيش في الاكواريوم وتتسلل كرمي لامتلاك المياه العذبة الى اعرف انواعها ما يلي .

٢٣٢١٨ - كَبُومَةُ كَرُولِينِيَّة ٥

Cabomba caroliniana (S). Cabomba de la Caroline (F).
نوع من الكبومية المعمرة السروبية الشائعة الاستعمال كرمي للاسماك . اوراقها صافية طافية . ازهارها بيض الاطراف ، صفر الانتشاب والاقراص || تنويرها يستمر من ايار الى آب .

٢٣٢١٩ - كَبُومَةُ مَالِيَّة ٥

Cabomba aquatica (S). Cabomba aquatique (F).
نوع من الكبومية المعمرة السروبية الشائعة الاستعمال كرمي للاسماك . اوراقها طافية يصبية النصل الاخضر الذي يطول من ١ الى ٣ سم . ازهارها صفراء اللون تشبه زهر الخيزران المائي || تنويرها يستمر من نيسان الى تموز .

Capnodium (S). كَبُوتُود ٥
هو التيج ، قطر مجهرى ، اطلبه .

Chabot, Chabotage (F). كَبُوتُوت
مرض جرثومي يصيب الكرمة ينشطا على افراخ الجلودر الحولية المشيتة .

Copris lunaris (S). كَبُوتُوتِل ٥
Copris (F).

حشرة من الجمليات يكثر وجودها في الربيع والصيف . طويلا يراوح من ١٥ الى ٢٢ سم . قرونها الى السواد اللامع . ذكرها مسلح بقرون مستطيل حاد . انتفاها سلسلة بشفرة ذرية عمودية الارتفاع . وهي من الحشرات العنصرية الثالثة التي تعيش حل مختلف انواع البراز . محبرها سرداب فردية نسيمة تتجمع فيها اكر الزبول التي تحفرها الانثى بالاشتراك مع الذكر ثم تتجمع في كل اكرة مكتة ويقوم على حراستها حتى اكتمال التفك الذي يستمر اكثر من اسبوعين .

Mouflon (F). كَبُوشُ الجَبَلِ
Mountain Sheep (E).
حيوان لبون يجتر يعرف بالاروية ، اطلبه .

٢٣٢٠٧ - كَبُوشُ الصَّرَكُوفُول

Girofle, Clou de girofler (F). Clove (E).
هو زهرة القرنفل المخلقة . طعمها حريف ، ورائحتها ذكية المرغ فواحة . يستخرج منها زيت شائع الاستعمال الطبي ويور مضاد آلام والتشنج يمتد الاصابه ويسكن ألم الانسان .

Criocéphale (F). كَبُوشِي الرَأْسِ
Criocéphalous (E).
نمت ثمره في يطلق حل كل فن كان رأسه كراس الكيش .

Megaptera (S). كَبُومَةُ ٥
Mégaptère (F). Humpback whale (E).
الواحدة كية . جنس حيتان عظيمة القد مربية الشكل . انواعها المعروفة حدة تأنف المحيطات . طويلا يراوح من ١٢ الى ٣٥ م . تتميز زعانفها الصدرية المستطيلة الضيقة الرابطة الاضلاع . رؤوسها ضخمة ، صفائح اسنكها قصيرة مستعرضة مطاطة . صدها عمدة متوازية التخديد الطويل || قوتها الاسماك الصغيرة . تجوب الاعماق والمياه السطحية والاقليمية في طلب الرزق . اناؤها تقسم من جرو الى جروين ترضعها بصفة بضعة شهور || سرعتها تفوق سرعة المراكب البخارية . صيدها عطر وشاق دهنها مرطوب فيه وقد يراوح انتاج الكمية الواحدة من ٤ الى ٥ اطنان . اما انواعه الخمسة فهي ما يتبع .

٢٣٢١٠ - كَبُومَةُ الجَنُوبِ ، كَبُومَةُ لَانْتُد

Megaptera Islandi (S). Mégaptère de l'Islande (F).
موطنها جنوب المحيط الاطلسي . طويلا يراوح من ٢٠ الى ٢٥ م . رأسها وظهورها الى السمرة الزرقاء . يطها الى البياض الاظفر . صفائح حثكها الى السمرة المايقة .

Megaptera Indica (S). كَبُومَةُ الخَلِيجِ
Mégaptère Indienne (F).
موطنها الاقيايس الهندي تكثر في الخليج الفارسي . طويلا يراوح من ١٢ الى ١٥ م . رأسها وظهورها الى الكهبة الصفراء الصفاه الملوحة . يطها الى البياض الاظفر الكدر . اعداده صدها وصفائح حثكها الى السواد الباهت .

٢٣٢١٢ - كَبُومَةُ القُطْبِ ، كَبُوشُ البَحر

Megaptera Boops (S). Mégaptère Boops, M. longimane, Baleine à bosse, Jubarque, Gibbar, Poisson de Jupiter, Képorak (F).
اكر النوع الكابج واطمها جنة واطولها هيكل واغربها شكلا . طويلا يراوح من ٣٠ الى ٣٦ م . تتميز بسلام كسام اهلل عظم شبح الطيور ويزنصفه ظهريه متجلبية الشكل صغيرة القد . رأسها وظهورها الى السواد اللامع . يطها الى البياض . اعداده صدها الى السمرة القاتمة . صفائح حثكها سود || موطنها نسيج الازبياه يشمل بحار القطب الشمالي واقتسم الاحلل من المحيط الاطلسي .

Megaptera Kuzira (S). كَبُومَةُ كُوْزِيرَا ٥
Mégaptère Kuzira (F).
تكثر في مضيق بارين والبحار المحاورة . طويلا نحو ٢٠ م . رأسها وظهورها الى السواد الأزرق الملوحة . يطها الى



كَبُوشُ



كبومية كرونية



كَبُولُ (١)



كَبُولُ (٢) منظر جانبي

- Swine-book ٢٣٢٣٧ - كِتَاب أَنَسَابِ الْخَتَايِير
يحمل تدون فيه أنساب سلالات الختايير .
- Stud-book ٢٣٢٣٨ - كِتَاب أَنَسَابِ الْخَيْلِ
يحمل تدون فيه أنساب سلالات الخيل .
- Flock-book ٢٣٢٣٩ - كِتَاب أَنَسَابِ الْغَنَانِ
يحمل تدون فيه أنساب سلالات الغنآن .
- Cants-book ٢٣٢٤٠ - كِتَاب أَنَسَابِ الْكَلَابِ
يحمل تدون فيه أنساب سلالات الكلاب .
- ٢٣٢٤١ - كِتَابُ نَبَاتِ كَالْمَجِيرِ . (السان) .



كَبُوس

- Agglomérat, Conglomerat (F). ٢٣٢٤٢ - كِتَابَةُ
Agglomerata, Conglomerata (E).
حالة تدميع ليعينية تكون عليها بعض المواد المختلفة . أشيها
طبقات الحصى والريال للمناخية .
- Imperméabilité (F). ٢٣٢٤٣ - كِتَابُ ، كِتَامُ
Impermeability (E).
خاصة مسك الماء في بعض أنواع القربة . وهي من حبوب
القربة الزراعية لأنها تجعلها شديدة الصلابة والأتمساج .

- Linum (S). Lin (F). Flax (E). ٢٣٢٤٤ - كِتَانُ
يحمل نباتات برية وزراعية من فصيلة الكناتيات . أنواعه
المعروفة زهاء ١٠٠ منظمها حولي وبهضها مصر . سوقها
خشبية أو ليفية منتصبة خفيفة . أوزانها لائفة متعاقبة
سنانية التصلب أو خفيفة . أجزاؤها خالية التركيب عقودية
التجميع مختلفة الألوان منها الأبيض والأصفر والوردي
والأزرق والأحمر . ثمارها حفية ، بزورها بيضية صغرة
ملساء تستعمل في الطب ويستخرج منها زيوت حارة
تستعمل في البهتان والصلابة . كما وأنه يستخرج من غلاف
سوقها الليفية الليات صناعة نسيجية تحمل المركز الثاني
بعد القطن || أشهر أنواعه البرية والزراعية الصناعية
والزراعية ما يتبع .

- Linum suffruticosum (S). ٢٣٢٤٥ - كِتَانُ أْبَيْسُ
Lin blanc (F). White flax (E).
نوع من الكتان البروي التركيبي . وهو عشبة حولية
تتلو نحو ٣٥ سم . ساقها خشبية ، منتظمة ، معوية ،
فرداه ، خلية اللحاء . أوزانها غزوية الشكل ، جامدة
التصلب . أجزاؤها إلى البيضاء الناعمة . حنجر بتلاتها إلى
الحمرة البنفسجية الملوحة || أجزاؤها يسمر من أيار إلى
آب .



كتان الشرق

- ٢٣٢٤٦ - كِتَانُ الزَّيْرِ * ، كِتَانُ زَهْرِي ، كِتَانُ
كَبِيرُ الزَّهْرِ
Linum grandiflorum (S).
Lin à grandes fleurs (F). Flowering flax (E).
Leinblume (D). Lino d'Africa (I).
نوع من الكتان وهو عشبة حولية زرقية تملو من ٢٠ إلى
٤٠ سم . ساقها فرداه ، فرووها منتصبة منتصبة . أوزانها
سنانية ، فصلها بحري اللون . أجزاؤها كبيرة اللد . حيلة
الحمرة مهدبة للتصلب || أجزاؤها يسمر طوال شهر حزيران
٢٣٢٤٧ - كِتَانُ الشَّرْق
Lin orientale (S).
Lin d'Orient (F). Oriental flax (E).
نوع من الكتان الطبي البري البديل ، منته الشرق
الوسط . حشته معمرة تملو من ١٥ إلى ٢٠ سم . ساقها
عشوشية فرداه . أوزانها صغيرة اللد ، فصلها وسيد العرق

٢٣٢٣٣ - كَبُوسُ (F). Productiva (E).
كثير الحمل . يقال نقاشة كبوس ونقطة كبوس .

٢٣٢٣٤ - كَبُوسِيْنُ (F).
هي السلية ، نبات عشبي ترابي مأكلي الأوراق
والأزهار ، اطباها .

٢٣٢٣٥ - كَبِيْتُ (F).
هو القمح من الإصمك النهرية ، اطباها .

٢٣٢٣٦ - كَبِيْتَةٌ * ، كَبِيْتَةٌ (S).
Copalera (S). Copaher, Copayar (F). Copaliba-tree (E).
جنس أشجار حرجية من فصيلة القرليات . أنواعه المعروفة
نحو ٢٠ ، أصلها البلاد الحارة الأفريقية والأمريكية .

٢٣٢٣٧ - كَبِيْتَةٌ * ، كَبِيْتَةٌ (F).
جنس أشجار كبيرة اللد يرواح ارتفاعها من ١٥ إلى ٢٥ م .
أغصانها منسطة . أوزانها مركبة متعاقبة .
أجزاؤها سلبية التجميع . ثمارها قرون صغيرة بيضة وحيدة
البرزة المستطيلة المبطلة || أغصانها جووية اللون سلبية
تستعمل في التجارة . يستخرج من سوقها حليب وراتنجي
المادة ، يلسي العرق يستعمل في الصيدلة .

٢٣٢٣٨ - كَبِيْرُ الشَّمْرِ (F).
Macrocarpe (F).
Macrocarpus (E).
نمت ترميني يطلق على كل نبات ينتج ثماراً كبيرة .

٢٣٢٣٩ - كَبِيْرُ الرَّأْسِ (F).
Mégalocephale (F).
Megalcephalus (E).
نمت ترميني ووصني يطلق على الحيوانات الشاذة بضمها
ورؤسها .

٢٣٢٤٠ - كَبِيْرُجُ (F).
Renouclé des fleuristes
هو الخبثان الآسيوي ، نبات قصير الساق ، كرويه
الرائحة ، اطباها .

٢٣٢٤١ - كَبِيْرُجُ (F).
Biométrie (F).
Biometry (E).
بحث بيولوجي يربط القواعد الاحصائية وحساب الاحتمالات
على حياة الكائنات الحية .

٢٣٢٤٢ - كَبِيْرُجُ (F).
الواحدة كناية . نبات كالمجيري يطبخ فيوكل (السان) .

٢٣٢٤٣ - كَبِيْرُجُ (F).
Book
يحمل الانساب في الحيوانات الداجنة .

٢٣٢٤٤ - كَبِيْرُجُ (F).
Lettre de crédit (F).
Letter of credit (E).
رسالة يبعث بها صاحب المصرف إلى وكلائه لكي يحتفظوا
مبلغاً من المال رهن تصرف شخص سمي .

٢٣٢٤٥ - كَبِيْرُجُ (F).
Pedigree (F).
Pedigree (E).
يحمل تدون فيه انساب سلالات الخيول العرب وحيوان
الرفان وسائر الحيوانات الموصلة .

٢٣٢٤٦ - كَبِيْرُجُ (F).
Lettre de garantie (F).
Letter of guaranty (E).
كتاب يعتمد به شائن البضائع وراثتها بأبصارها على الحالة
البيئية في تذكارة الشحن .

٢٣٢٤٧ - كَبِيْرُجُ (F).
Herd-book
يحمل تدون فيه أنساب سلالات البقر .

Linum viscosum (S). **كثّان لزج** ٢٢٢٥٢
Lin visqueux (F).
 نوع من الكثان الزيتي وهو عشبة ممررة تعلو من ٣٠ الى ٦٠ سم. ساقها فريدة مزففة. اوراقها سنانية ثلاثية او خماسية العمود. لصلها ميمرّ اللد، خلي البشرة على صفحتها. ازهارها وردية اللون مشوثة بالنسفي . ازهاره يستمر من ايار الى تموز .

٢٢٢٥٣ - كَثّان مَسْهُل * ، قَرَقِ
Linum catharticum (S). **Lin purgatif (F).** **Purgier-Flax, Fairy flax, Cathartic flax (E).** **Purgier-Lein, Purgier-Flachs (D).** **Lino a foglia purgative (I).**
 نوع من الكثان البري الطيب الملبول وهو عشبة ممررة تعلو من ١٠ الى ٢٥ سم. ساقها مخشوشية فراه. اوراقها طيبة مسهلة، السبل منها ضمة الجميع، سنانية النسل، الوسطى والعليا متناقبة غطية. ازهارها كبيرة اللد لونها ال صفار النبي || ازهاره يستمر طوال شهر تموز .

Linaceae (S). **كثّانيّات** ٢٢٢٥٤
Linacées (F). **Linaceae (E).**
 فصيلة نباتية من ذوات الفلقتين عديدة الثقلات. اجناسها ١٤ تشمل ٢٣٠ نوعاً منها جميع الاصناف المتدلّة . معظمها عشبي حولي او ممر وبعضها شجري او جنبي . اوراقها متناقبة او متقابلة. ازهارها تاجية الارزكاز ، لاياسية الجميع منها الفردية والمتقوذة والشكولية . اشهر اجناسها الكثان والكوكرا والرديولا .

Démographie (F). **كثّاية** ٢٢٢٥٥
Demography (E).
 الكثاية علم احصاء الجماعات البشرية .

٢٢٢٥٦ - كُتُبُ الأَنْساب
Livres généalogiques (F). **Genealogical books (E).**
 سجلات تدون فيها الحيوانات باسمائها واشكالها مع اسماء وانكشاف الآباء والامهات وصفاتها المميزة وما اشهرت به الخ .

٢٢٢٥٧ - كَثْدَه ، كَثْدَه
 الكثد والكثد هو اقل الكثف وقيل هو الكامل وقيل هو ما بين الكامل الى الظاهر . ج . اكثاد وكثد .

٢٢٢٥٨ - كَثْرَه ، كَثْرَه ، كَثْرَه
Milieu d'une chose (F). **Middle of one thing (E).**
 هو جواز كل شي، اي اوسطه .

٢٢٢٥٩ - كَثْرِيش * ، جَمِيْمِلُ الشَّعْر
Callitriche (S). **Callitriche, Callitriche (F).** **Wasser-starwort (E).** **Wasserstern, Sternkraut (D).** **Callitriche (I).**
 جنس نباتات عشبية ممررة من فصيلة الكثرشيّات . انواعه قليلة العدد ، اصطلها البلاد الحارة والمعتدلة تعيش في المياه العذبة || يستخرج منها عصارة لزجة ملينة تقيد الشعر وتنمعه ملده وسسته .

٢٢٢٦٠ - كَثْرِيشِيّات
Callitrichaceae (S). **كثْرِيشِيّات**
Callitrichacées (F). **Callitrichaceae (E).**
 فصيلة نباتية من ذوات الفلقتين اجناسها وانواعها قليلة العدد . جميعها مائية . اشهرها الكثر يش .

يطول نحو ٦ م . ويعرض نحو ٢ م . طعته تنتهي بهلية دقيقة خرية . ازهارها برتقالية اللون ، غدية النصل الشفافة . ازهاره يستمر من نيسان الى حزيران .

٢٢٢٤٨ - كَثّان بَرِّي * ، كَثّان هَبِّي الرَزَقِ ، فَيْئَس
Linum angustifolium (S).
Lin sauvage (F). **Pale flowered flax (E).** **Wilder Lein (D).** **Lino salvatico (I).**
 نوع من الكثان البري الملبول وهو عشبة ممررة تعلو من ٢٠ الى ٣٥ سم. ساقها مخشوشية قليلة النروع المتصببة . اوراقها غشبية ، لصلها خلي الصفحة ، رسيد العمود . ازهارها قليلة العدد لونها ال الزرق اليلكية المسلوّج . ازهاره يستمر من نيسان الى حزيران .

٢٢٢٤٩ - كَثّان ذَهَبِي
Linura flavum (S). **Lin jaune d'or (F).**
 نوع من الكثان المبروتي الزيتي وهو عشبة ممررة تعلو من ٢٠ الى ٥٠ سم. ساقها غلظية فراه . اوراقها ملوئية الشكل ، لصلها يطول من ٢ الى ٣ سم. ويعرض من ١٥ الى ١٠ سم. وهو ثلاثي النروع ، بحري اللون . ازهارها فرقة ، كثيرة العدد ، غشية اللون || ازهاره يستمر من حزيران الى تموز .

٢٢٢٥٠ - كَثّان زَيْلَنْدَه
Lin de la Nouvelle Zélande (F).
 هو التريوم المتصلب ، الحلبي .

٢٢٢٥١ - كَثّان شَاغ * ، مَلَسَج
Linum usitatissimum (S). **Lin cutévé, Lin commun (F).** **Common flax (E).** **Echter Lein, Gemeiner flachs (D).** **Lino usuale, Lino comune (I).**

هو الكثان الزراعي الصناعي المشهور - ضروريه عذبة . جذوره وثنية متوصلة الانشعاب . ساقه متصببة فراه تعلو من ٤٥ الى ١٢٠ سم. اوراقه سنانية النصل ، مخضراء اللون . ازهاره ال البيضاء او الزرققة الساجونية . ثمار جرداء كروية مقطوعة الرأس والعقب ، عشارية المصاريح وفي كل ممرحاح بزرة . والبزرة مألقة ، لامة ، حمراء اللون ، مغلطقة : تطول من ٤ الى ٦ مم. وتعرض من ٢ الى ٣ سم. لياها زيتي اللددة ينتج من ٢٢ الى ٤٢ ٪ من الزيت . يقال انه من اقدم النباتات الصناعية لان زراعته وصناعة اليافه في بلاد ما بين النهرين في مصر تمتد الى ابعد من اربعة الاف سنة || زراعته الحالية فسيحة الايجاب تشمل الولايات المتحدة والارجنتين وروسيا وبولوية ولتوانية ولمانية وفرنسة وهولنده وبلجيكا وتركيا || وهو يبيد في الاقاليم المعتدلة ويفضل المناخات الرطبة على الجافة والايواء العذبة المشجرة اليوم على الصافية الادمج || وهو يرغب في الاربة الخصبية الغنية المنسوبة التركيب الحكيمي ، المتوصلة الاندماج ، لانه من النباتات الثمرية التي تستوف كل ما وصل اليها من العناصر العضوية والمعدنية || يبيد عادة في اراثل الرعي ويقطع حتماً تصفر سيقه وقد يكون ذلك في اراثل الصيف . فيترك في الحقل بضعة ايام الى ان يجف سيقه ثم ينقل الى المضارب حيث تفصل البزور عن السوق . اما اليااف الصناعية اللسيجية فتفصل عن السوق اما بواسطة الحرارة في مامل خاصة مجهزة لهذه الغاية واسا بواسطة الماء وهو ما يسمنه التطنين وقد يتم بتنع حرر سوق الكثان بالماء اذ كانه مدة من الزمن تقربها حرارة الموقع لكنها صديقا تراوح من اسبوع الى اسبوعين .



كثان بري



كثان شائع



كثان سهل



كثر يش

Catalpa bungei (S). - كَتَلْبَة صِينِيَّة

Catalpa de Bunge, Abro puant (F).

نوع من الكتلة بهذا الصيغ. مجرّبها صغيرة اللقد تملو من ٧ الى ١٢ م. أوراقها رعيمة الشكل مقنولة القاعدة. نصلها بطول نحو ٢٥ سم. ويعرض ١٤ وهو مائل البشرة على الروع على الصفحة للسفل. أزهارها تطول نحو ٤ سم. وتعرض ٥ سم. لونها أبيض المشرع بالأصفر والجلوي. ثمارها مخروطية تطول من ٢٥ الى ٤٠ سم. أزهارها يستمر طوال شهر حزيران.

Catalpa speciosa (S). - كَتَلْبَة ظَرْفِيَّة

Catalpa elegant (F).

نوع من الكتلة وهو شجرة سرية سريعة النمو تملو من ٢٥ الى ٣٥ م. مهدها أمريكية الشكلية. ساقها منتصبه فرصاه. أوراقها تطول نحو ٣٥ سم. وتعرض ١٨ سم. نصلها ذوب المقصبة المستطيلة. أزهارها متفرقة التجميع كبيرة اللقد تطول نحو ٧ سم. وتعرض نحو ٨ سم. لونها أبيض المرقت بالأصفر. ثمارها تطول نحو ٥٥ سم. أزهارها يستمر طوال شهر حزيران.

Catalpa ovata (S). - كَتَلْبَة يَابَانِيَّة

Catalpa du Japon (F).

نوع من الكتلة السريوية مهدها اليابان. مجرّبها صغيرة اللقد تملو من ٦ الى ١٥ امتار. أوراقها ثلاثية أوخاسية التخصيص البيضي الشكل. نصلها بطول نحو ٢٥ سم. ويعرض ١٥ سم. أزهارها صغيرة اللقد، صفراء اللون، مسطحة باليتسجي. ثمارها مستطيلة دقيقة كالاصابع. أزهارها يستمر من حزيران الى تموز.

Immortelle des sables (F). - كَتَلْبَة صَفْرَاء

هي الخالية العاتية، الملهبا.

Masse d'air (F). - كَتَلْبَة هَوَاء

Mass of wind (E).

تعريف جيواي يدل على مجرى الهواء المتحرك في اتجاه معين.

٢٢٢٧٥ - كَتَم

نبات جبلي ورثه كورول الآس يضرب به مقنوق وله ثمرة كثر للقليل ويسود إذا الفج وقد يتصر منه دهن (أ.م.).

Tuberculosis (S). - كَتَن

جنس تطور مجهرية من عارة الوطنيات وفضيلة الكنتيات. جرابه الكندي كثير الفروع المبادنة الترتيب. كئلده وسيدة الخلية، كروية أو اسطوانية الشكل. وساده مجنية تيسر عند انفلاها خلية اللؤلؤ زاهرة اللون || انواحه قليلة. اعرفها الثلاثة التالية.

Tuberculosis pirtcola (S). - كَتَن الإِجَاص

نظر مجهري يركب الخار المنقوشة للفرقة اخصبا الاجاص والفتاح || ينشط ويتكاثر في بيئة خاصة سوارثها تفروق الاربع درجات ستيفراد وروثها من ٨٠٪/وصاحه || مظهره الخاربي نندت خلي آخر اللون، ايضخ للملوح، يركب البشرة فيطلبها ثم ينور في الب ينفتحه ويهره.

٢٢٢٦١ - كَتُنُوس

Chatzeus (S).

Chatzeus (F). Chatzeus (E).

جنس اسماك بحرية زهرية من ملتوحات الثلاثة وفضيلة الصابوشيات. انواعه المرفوعة عديدة مظهرها هري وبمضها بحري. والبحري منها يلزم البحر في زمن الاسراء || اجسامها اعلمجية الشوزن، تطول من ٢٥ الى ٢٦ سم. ورومها صغيرة، مثثلة الاشداق. صيوتها ماصحة. زانفتها الظهريّة صغيرة، شبه مزوانية. الصدوية والحوضيّة صغيرة. الترجية مستطيلة. الليلية فارقة. انواها متقاربة تسمر في القسم الاعلى وتندر في الاسفل || يتكثر ويوجدوا في الهند والصين واليابان || حوربها مأكولة وبمضها جيد الصنف.

٢٢٢٦٢ - كَتَشُول

Cetechol (F).

بلورات ابرية عادمة اللون براقه تستخلص من الكاشور والفمير والسلطان الخ... تملو على ١٧٧/١٧٥ شع.

٢٢٢٦٣ - كَتَمِيد

Cernier (F).

سكة بحرية تدعى قباب، اعلمبا.

٢٢٢٦٤ - كَتَف و عَاتِق و مَتَكِب

الجزء العلوي من الفخذ. Epaula (F). Shoulder (E).

٢٢٢٦٥ - كَتَشَفَان

الكشغان الجراد اول ما يطير. ويقال هو الجراد يسد للذفاه اوله السرم ثم اللب ثم القفاه ثم الكشغان. الواحدة كفتانة.

٢٢٢٦٦ - كَتَكُونَت

Poussin (F).

هو القروب والصومس.

٢٢٢٦٧ - كَتَكَلَز

Catalase

خيرة نباتية تهيمس على انتاج واتزان هيدرات الاوكسجين في النبات.

٢٢٢٦٨ - كَتَلْبَة

Catalpa (S).

Catalpa (F). Catalpa (E). Trompetenbaum, Trom-

petenstrauch (D). Catalpa (I). جنس نباتات برية وتربينية من فصيلة البنيتيات. انواعه المرفوعة ٤ جميعها اشجار صغيرة أو متوسطة اللقد. سوطها منتصبه. اغصانها فارشة. أوراقها بسيطة، عاتبة، متفائلة. نضغانته النصل. أزهارها جريسية الشكل. ثمارها جرد مستطيلة كالخيار || اعرف انواعه واشهرها ما يتبع.

٢٢٢٦٩ - كَتَلْبَة شَاعِلَة

Catalpa bignonioides (S). Catalpa commun. C. de

la Caroline (F).

نوع من الكتلة الحرجية السريوية المبالولة مهدها أمريكية الشالية. ساقها تملو من ٥ الى ١٥ م. أوراقها كبيرة اللقد، بيته الفصوص؛ نصلها بطول نحو ٢٥ سم. ويعرض ٢٥ وهو اذنب المروق كروه الزرقعة عند المس. أزهارها متفرقة التجميع تطول نحو ٥ سم. وتعرض ٦. لونها أبيض المرقت بالأصفر والاحمر. ثمارها تطول من ٢٥ الى ٤٥ سم. وتعرض من ٦ الى ١٥ || أزهارها يستمر من حزيران الى آب.



كتله شائمه

تعيش على الصخور المغمورة قرب الشواطئ || أصدافها داخلية رقيقة صفيحة . اجسامها لحمية ، بيضية الشكل او اهليجية تملأها الابدانة الفسفافية . غشايمها يمينية الارتفاع نظامية الترتيب الثنائي الصف . افواهها غشبية الشكل . لواسها ثنائية انبوية مفلوجة السطوح الخارجية .

٢٢٢٨٧ - **كَنْبِيَّات** (S). Pleurobranchidae (F). Pleurobranchidés (E).

فصيلة حيوانات بحرية من الرغويات مدمات الارجل خلفيات الغشايم . اجناسها وانواعها المعروفة عديدة منتشرة في جميع بحار العالم || ذوياتها تتميز باصدافها الرقيقة الصفيحة التي تلتصق الظهر . غشايمها هدية يمينية الارتفاع . افواهها غشبية الشكل ؛ ثنائية اللوامس الانبوية المفلوجة من الخارج || اعرف اجناسها واشهرها الكنتية والمضوجة والبيدة .

٢٢٢٨٨ - **كَنْبِيَّة**

الكنتية هي النخلة فالت اليه . ج كائل .

٢٢٢٨٩ - **كَنْبِيْن** ، **كَنْبِيْنَة** (F). Catène (E).

جمموعة ترابية لاقيامية التركيب الحكمي جمعها العوامل الطبيعية تميزت بوسدها الشكلية .

٢٢٢٩٠ - **كَنْبِيَه** (F). Lotier corniculé (F).

هي القرص القرني ، اطليه .

٢٢٢٩١ - **كَنْبَاه** (F). Brachycome (F).

هي البرايكيم ، اطليه .

٢٢٢٩٢ - **كَنْبَاه** ، **زَنْزَرَاقِ النَّحْص**

Sarciphorus (S). Sarciphore, Vanneau à caroncule (F).

جنس طير من طوالب الساق وفصيلة الزَنْزَرَاقَات . انواعه المعروفة قليلة العدد اعطائها بعض الفلوات الافريقية القربية من مجاري الماء . ملجنها الحيالي جماعي . قوتها الخشراش والذويبات الصفيحة والذباب . تتميز بسرعة عدوها على الرمال || اجسامها صفيحة اللدء ، متراكبة الالوان الجميلة ، فيها الاصفر والاسود والجزوي والاشهب والابيض . رؤوسها صغيرة . متاليدها مبطلة الصفحات السمل وتعلوها في قواعدها العليا لخص صغيرة لحمية المادة . اجنتها لاشعة . اذنانها شديدة الصغر . سيقانها دقيقة حمراء اللون كالتاليه .
نوعها المعروفان :

٢٢٢٩٣ - **كَنْبَاه** (F). Sarciphorus tectus (S). Sarciphore du Sénégal (F).

٢٢٢٩٤ - **كَنْبَاه** (F). Sarciphorus latifrons (S). Sarciphore des Somalis (F).

٢٢٢٩٥ - **كَنْبَاه** (F). Crème (F).

هي القشدة ، المادة السننية في الحليب .

٢٢٢٩٦ - **كَنْبَاه** (F). Roquette (F).

هي المرجير من اسرار البقول ، اطليه .

٢٢٢٩٥ - **كَنْبَاهَة** (F). Densité (F). Density (E).

هي مقدار الشيء في وحدة معينة . كقولك ١٠ شتول في المتر المربع .

٢٢٢٧٨ - **كَنْنِ البَيْس**

Tubercularia versicolor (S).

فطر مجهري يعيش على اضان البس اليابسة وقد شوهد على مياه المطاط في الاوشنا .

٢٢٢٧٩ - **كَنْنِ شَالِع**

Tubercularia vulgaris (S).

فطر مجهري دبي يكثر في الخريف والشتاء . يركب حله الاضغان اليابسة في مختلف الانحاء الحربية والمشرية .

٢٢٢٨٠ - **كَنْنَة ، كَنْبِيَّة**

Hymenaea verrucosa (S). Copalier, Hyménée verrouqueuse (F). Gum copal tree (E). Henschreckenbaum (D). Imeneo (I).

شجرة حرجية من فصيلة القرناتين . معهدا افريقية الجنوبية وبنفسكر . ساقها كثيرة الثمول متوسطة الارتفاع تملو نحو ١٠ امتار . غشيبها صلب المكسر احمر اللون مرطب فيه . يستخرج من ساقها بالثقب عصارة صفيحة وانتجية صفراء اللون فواحة العرف المستحب تدعى كوبال شالعة الاستعمال الصناعي .

٢٢٢٨١ - **كَنْنِيَّات** (S). Tuberculariaceae (F). Tubercularifacées (E).

فصيلة فطور مجهرية من مرتبة الميفانيات ورثة الزويجات . اجناسها وانواعها عديدة تجمعها محاربان : الطحمانيات والطحمانيات .

٢٢٢٨٢ - **كَنْنِيَّة** (S). Tuberculina (S).

جنس فطور مجهرية من عارة الطحمانيات وفصيلة الكنتيات . جزيه الكنتيدي بسيط التركيب قليل الفروع . كائناته وحيدة الخلية كروية او اسطوانية الشكل || انواعه قليلة العدد والاذى تركيب اوراق بعض الصنوبريات والاجاص البري فتوشها بيضوية اللدء لها الى الحمرة البنفسجية .

٢٢٢٨٣ - **كَنْنُوم**

Imperméabilité (F). Impermeability (E).

الكثوم والكثام هي خاصة سلك الماء في بعض انواع التربة ، وهي من حيوب التربة الزراعية لانها تجعلها شديدة الصلابة والاندماج .

٢٢٢٨٤ - **كَنْنُوم ، كَنْنِمْ ، مِكنَم**

Imperméable (F). Impermeable (E).

نمت وصفة التربة التي تمسك الماء .

٢٢٢٨٥ - **كَنْبِيَّة** (S). Kitaibella (S).

جنية مصرية برية وتزيمينية من فصيلة الميازباتين مةقودة الشريف على اسم البوتاني المخابراتي بولس كيبيل (١٧٥٧-١٨١٧) سلقها فرما تملو من ١٥٠ الى ٢٥٠ سم . اوراقها متعالية خماسية التخصيم . تنصلها جبل الحصار . مسنن الحلقة . ازهارها ابطية الارتفاع ، كبيرة اللدء ، خماسية البتلات ، يضاء اللون .

٢٢٢٨٦ - **كَنْبِيَّة** (S). Pleurobranch (S).

جنس حيوانات بحرية من الرغويات مدمات الارجل خلفيات الغشايم وفصيلة الكنتيات . انواعها المعروفة عديدة منتشرة في جميع بحار البلاد الحارة والمعتلة الحارة .



كَنْبِيَّة



كَنْبِ

Amphicoma (S). **كَحْفَص** - ٢٣٣١١

Amphicome (F).
 ينس نباتات عشبية برية معمورة من فصيلة البينفيديات .
 انواعها المرفوعة قليلة . بعضها تملو من ٣٠ الى ١٠٠ سم .
 اوراقها متناقية . ريشية زرقية . ازهارها عتقودي النسيج ،
 طرفي الازتيكار . ازهارها حمرية الشكل متدلية ، مستطيلة
 الانابيب ، خلية البترة ، وردية او برتقالية اللون . حسب
 ثمارها يشبه بين الجراد . جلودها لحمية غليظة مستطيلة
 يقال انها ناعمة .

Orcanetta tinctorialis (F). **كَحْمَلَا** - ٢٣٣١٢

هي الشنباز الصباني ، اطليه .

Spare marron, Rousseau (F). **كَحْمَلَا** - ٢٣٣١٣

هي الجريدي ، سمكة مشهورة ، اطليه .

Alcool (F). **كُحُول ، سَبِيرُو** - ٢٣٣١٤

Alcohol (E).
 كلمة عربية الاصل تطلق على طائفة من المركبات العضوية
 اللسائلة المتطايرة للمتشابه الخواص || حرف الانسان
 الكحول منذ زمن بعيد . وهي على انواع عديدة اشهرها
 الكحول الايثيلية اي كحول النب والبنار والورد السكرية
 والنشوية والكحول الخليلية اي كحول الخبث || فالكحول
 الايثيلية النقية سرائل عادمة اللون ، قليلة الرائحة التيربية ،
 لاذعة الطعم ، تحوي ٩٥٪ من الكحول وه ٥٪ من الماء .
 وهي تغلي في ٧٨ سغ . وتحتفل بالماء بآية نسبة كانت
 ومن خواصها اهمها تذيب اكثر المركبات العضوية
 وبعض الاملاح المعدنية وهي تشتغل في الهواء . تستعمل
 كدرويات ورجية وفي المركبات البلية وفي صناعات
 شتى || اما الكحول الخليلية فهي تستخرج من نشارة الخبث
 بعد معالجتها بمخاض الكبريتيك المركز . وهي تستعمل
 كدوية وفي مختلف الصناعات والبلاد والطهور .

Alcool éthylique (F). **كُحُول اَيْلِي** - ٢٣٣١٥

Ethyl alcohol, Ethyl alcohol (E).
 يوجد بكميات قليلة في بعض ثمار نباتات الفصيلة
 السبوانية وهو يتكون خاصة في اثناء التخمير الكحولي
 الذي يهين على المواد السكرية المختلفة .

Alcool amylique (F). **كُحُول اَمِيلِي** - ٢٣٣١٦

Amyl alcohol (E).
 كحول يستخرج من البطاطا والشوندر والبنار والحبوب بعد
 تخميرها .

Alcool méthylique (F). **كُحُول مَيْلِي** - ٢٣٣١٧

Methyl alcohol (E).
 ويدعى روح الخبث كحول يستخرج من اخامات الخليلية
 واليوية المختلفة .

Alcool absolu (F). **كُحُول مُطْلَق** - ٢٣٣١٨

Absolute alcohol (E).
 هو الكحول الصرف حيار ٩٧ سغ .

Alcool dénaturé (F). **كُحُول مُعَيَّب** - ٢٣٣١٩

Denatured alcohol (E).
 انواع من الكحول يوجد القاتون تمييها بالظنون منما
 لاستهلاكها في المشروبات الروسية .

Pomme (F), Apple (E). **كَلَّة** - ٢٣٢٩٦

الكلة : ثمرة التفاح . ج كلال .

Pommé (F). **كَلَكِي ، كَلَكِي** - ٢٣٢٩٧

Grown to a round head (E).
 ما كان شكله شكل التفاح .

Corbaille de fleurs (F). **كَنْثَة** - ٢٣٢٩٨Dune (F), Dune, Sand-hill (E). **كَنْتَيْب** - ٢٣٢٩٩

ريال تسفروا ارباع لا تستقر على حاله . ج اكنبة
 وكبيان .

Polyvalent (F). **كَنْتَيْر التَعَادُل** - ٢٣٣٠٠Adragant (F). **كَنْتَيْرَاه** - ٢٣٣٠١

رابع اسطرافالوس كثيره .

Astragal gommifère (F). **كَنْتَيْرَاه بَيْضَاه** - ٢٣٣٠٢

رابع اسطرافالوس ديق .

Polychètes (F). **كَنْتَيْرَات الخَبْث** - ٢٣٣٠٣

Polychaeta (E).
 رتبة من الحلقيات المفرديات . فصائلها واجناسها وانواعها
 عديدة . جميعها بحرية . تتميز بفتوحها الكثرية الخبث
 وبروسها الرابضة الممال ووجود الخبث والارجل
 والولاس . بعض انواعها يفرز مواد قصفورية تنهيه في
 النظام . مطع انواعها منفصل الشق وبعضها عتودي ||
 وهي تقسم الى قسمين : كثريرات الخبث الجواللة وكثريرات
 الخبث الركينة . نالوطة تجوب الشواطئ وتميش على
 الرمل وبين الحصى والسخور والفوس والضرير ... اما
 الركينة فتعيش ضمن انابيب كلية المادة او في انفاق
 تحفرها في رمال القراع وربطها بمادة كلية ايضاً .

Mille-pattes (F). **كَنْتَيْرَة الأَرْجُل** - ٢٣٣٠٤

صنف من الحيوانات المفصلي يعرف بالسدخايات . واجهها

Dense **كَنْتِين** - ٢٣٣٠٥

صفة ما كان ليد للشيء .

Endophyte (F), Endophyte (E). **كَنْتِين** - ٢٣٣٠٦

لعت تعريفي يطلق على كل حي يعيش داخل حي آخر
 ان من الحيوان او النبات او من الاثنين معاً كالحشرة
 التي تعيش داخل الزمرة او الشرة .

Cajan (F). **كَنْجُونُوس** - ٢٣٣٠٧

هو الكنجرس ، اطليه .

Alcométrie (F). **كَنْجَالَة** - ٢٣٣٠٨

هي قياس الكحول .

Vipérine rouge (F). **كَنْجَالِي** - ٢٣٣٠٩

هي الاخبين الحمرى ، اطليه .

Raisin vert (F). **كَنْجَب** - ٢٣٣١٠

هو البروق اي الحمرم منه نهاية طور الحموضة . يقال
 كعب الكرم واكعب اذا لوقح منه . واحدته كمية .

٢ إلى ٤ سم. رؤوسها صغيرة ، ملحوقة . حيوئها بارزة . تكثيرها وولادتها نظامية . قرونها الاستثمارية دوسية الاطراف ، مركبة من ١١ فصلة . كوالها نصف دائرية الشكل . احمادها لاسقة . قوائمها نشيطة . ارضها خاسية العقل . اثنائها ملونة || جميعها وائمة تعيش على الازهار وتمضي بيئاتها الشتوية تحت الحاء . يرقاتها مؤنفة تقضم تخمرت الازهار والمبيض والجراء لتقتضي عليها || الشهر اجناسها الكحيمية .

Eternuement des bêtes (F). كذامة
Sneezing of beast (E). هو عطاس البهائم .

Moyette, Dizeau (F). كذامة
Hay cock, Shock, Stook (E). مجموعة عامات من الحصيد تهرم وتكسد وتحفظ وربما تُدرَس .

٢٢٢٢١ - كذال مُتَوَجِّع

Gubernatrix cristatella (S).
Commandeur huppé, Cardinal vert (F).

طائر من فصيلة الثرشوريات ورتبة الجواثم مغروليات الشاثير . موطنه بعض مناطق أمريكا الوسطى ومنها البرازيل. يألف الغابات والاحراج القريبة من الماء . نظامه الهياتي جماعي الا في زمن الترحيم || جسمه صغير اللد ، يطول من ١٨ الى ٢٥ سم. ثوب الذكر متراكب الالوان الجميلة. ظهره الى الشبهة انخضار المروج . صدره ورطبه ولواصف جناحيه وافيحه الى الصفار الزاهي . قبتيره ورأسه وعتقه الى السود الاسفع . منقاده حطلي القرن ، ورسده الى السرة السوداء . اما الاثنى فصدورها الى الشبهة ويطبها الى انخضار البامت . صدفاها وضمرها الى البياض العاجي || قوته الحشرات والبلود . يألف حياة الاسر ويعيش ويتكاثر في القفص شرط ان يكون فسيحاً || يذئن عفه بين اثناد الانجار القريبة من سطح الارض . الاثنى تحضن على مرتين في الحول . حستتها من يرشقين الى ثلاث يبيسات تقوم برعيها دون الذكر الذي يزين لها الغذاء .

Mouvement (F). كذامة
Movement (E). الكذامة هي الحركة ، اطلبها .

Leptodactylus (S). كذامة
Leptodactyle (F). Leptodactylus (E).

جنس ضفادع قازية من فصيلة الكذاميات . انواعها المعروفة ستة مهنها المناطق الاستوائية الامريكية || اجسامها صغيرة اللد تطول من ٦ الى ٨ سم. عته الذكور من ٧ الى ١٥ سم. عته الاثان . رؤوسها معتدلة الطول والعرض . حيوئها مستديرة جاحطة . فكوكها السفلى عادمة الاسنان . اصابع قوائمها الخلفية نصفية الخطاب . جلودها مثاقلة دقيقة الصول || اثنائها الى السرة انخضار المائية الازمة تعلقوا رشفة جلوية على الظهر ، صفراء على البطن || تعيش قرب المئات ويجاري الماء اكثر من عشرة اعوام . تسرح في الليل وتبيت في النهار بين اوراق النبات او في الشقوق . قوتها الحشرات والديدان || الاثنى نمر نحو ٥٠٠ دعبلة في شلة تطرحها في مكان منتخب قليل الدمق لا تتجاوز مساحته المتر المربع الواحد تطوقه بالسبال واخر والنباتات المائية المختلفة .

٢٢٢٢٠ - كحولاز ، زيمكاز

Alcoolase, Zymase (F). Alcoolase, Zymase (E).
خيرة كايوية تحوّل السكر على اختلاف اشكاله الى كحول وغاز كربوني.

Spiritueux (F). كحولوي
Spirituous (E).

نعت تعريفي يطلق على السوائل التي تحوي بعض الكحول.

Stilbela (S). كحيمية
جنس فلور مجهرية من عارة الغنيات ووصيلة الكحيميات . يتميز بكرمياته المستطيلة القصبان اللبوسية الرأس . بروناته كروية الشكل || صغيرة اللد || انواعه المؤنفة قليلة ارضها كحيمية الشاي .

Stilbela thana (S). كحيمية الشاي
فطر مجري يتظلل على اغاند الشاي . مظهره الخارجي يقع خلية زياء تشبه التناير تركب لها الافناد . تيمو وردية اللون ثم يبيض . مفتحه يسير في الاوعية وقد يستقر في قنم الافناد فينث نموها ويصيب ياسها || يكالنج (١) باقتطاع الاغصاء الموصية وصرها . (٢) يتظهر الجروح . (٣) يتخفيض اترية لصفوف المياه الزائدة التي تسبب هذا المرض .

Stilbaceae (S). كحيمية

Stilbaceae (F).
فصيلة فلور مجهرية من مرتبة الميفانبات ورتبة الزويجات تتميز بكثافتها المبهجة الى كرميات . هينها لا نظمي الاكثر من المتسبب الخزانوي ومنه المتشاكب اللجائبي . الترتيب . شبيها فرعي اللؤلؤ . يوردها ثلاثة التنجيج . اجناسها عديدة تجمعها عمارتان الغنيات والمعدنيات .

Crype (F). Crypte (E). كحيمية

كحيمية ج كحيمات . الكحيمات ، جسورياً ، اسم يطلق على غدييات صغيرة او الناييب نميلة ، غير نافذة ، لتشب في القننة الخفصية عته بعض الحشرات .

Fauvette orphée (F). كحيمية

طائر من الدسل ، اطلب دخلة غرودة .

Phalacrus (S). كحيمية

Phalacre (F). Phalacrus (E).

جنس حشرات وائمة من فصيلة الكحيميات ورتبة غدييات الاجنسة . اثنائها المعروفة تتوسطه اللد منتشرة في بعض المناطق الباردة والمعتدلة الحرارة || اجسامها صغيرة ، بيضية الشكل ، تطول نحو ٣ سم . رؤوسها مغرولية ، صغيرة . حيوئها بارزة . تكثيرها وولادتها نظامية . قرونها الاستثمارية دوسية الاطراف . كوالها عمودية ، نصف دائرية الشكل . احمادها لاسقة يطولها تخميد نحيل و قاطب . قوائمها نشيطة . اثنائها ملونة || جميعها وائمة تعيش على الازهار . يرقاتها تقضم تخمرت الازهار ويبسها.

Phalacridae (S). كحيمية

Phalacridae (F). Phalacridae (E).

فصيلة حشرات وائمة من غدييات الاجنسة . اجناسها واثنائها المعروفة تتوسطه اللد منتشرة في معظم اقطار العالم || اجسامها صغيرة ، بيضية اللون . تطول من



كحيمية الشاي



كحيمية

2٣٣٤٧ - كُدَّوَة Lentour (F).

Slowness, Tardiness (E).

يقال كدت الارض اذا بطا نباتها . وربة كاداة اي بطينة الانبات .



كُدَّوَة الارز

2٣٣٤٨ - كُدَّوَة Leptoaphria (S).

جنس فطور مجهرية من السفغيات وفضيلة المشويات . تتميز بأصنافها الفاترة في نسج النبات للتلحاح وبيوضها الرشي الشكل الملون والبيد الرئال المرشزة في أنولاه عديدة أشهرها ما يتبع .

2٣٣٤٩ - كُدَّوَة الأرز

Leptoaphria salvinii, Helminthosporium sigmaeideum, Sclerotium oryzae (S).

فطر مجهري يركب الارز في جميع اعضاءه الفطرية فيؤذيها ويحطبا || ظهوره الخارجي يقع صغيرة مستديرة موهبة ، لون عموما الى الخمر ثم يزداد اصفرارا مع اقترابه من الاطوار الخفية ، تركب المصغ والسوق والسنايل || اغراضه تختلف باختلاف انتشاره واذاه || يكافح بتطهير الشلب للمعد ال البذار .

2٣٣٥٠ - كُدَّوَة الحنطة

Leptoaphria tritici (S).

نظر مجهري يركب صنف الارز وعضوا الحنطة ثم الشيعر والشونان والشليم || ظهوره الخارجي يقع صفر



كُدَّوَة الحنطة

انتشر على المصغ والاعواد تسبب جفافها الباكر . اغراضه تقوم على ملئ نتائج انتشاره لانه يبيق مع التينات ويحد من نشاطه .

2٣٣٥١ - كُدَّوَة السندرة

Leptoaphria rusci (S).

نظر مجهري يصيب بعض انواع السندرة وعضوا المستنقذ الاربع || ظهوره الخارجي نكتة كثيفة لطلوية الشكل تكثفت الانداد تسبب ذبها ويغلفها || يكافح باستعمال

سائل يورود وغيره من السوائل السلفوكسية .

2٣٣٥٢ - كُدَّوَة السلم

Leptoaphria napi, Pleospora napi, Alternaria excruciosa, A. brassicae, A. hercules, Macrosporium brassicae, Sporodemia excruciosum, S. brassicae (S).

نظر مجهري يصيب بعض النباتات الصليبية وعضوا السلم واللفت والملقوف والقمل ... || ظهوره الخارجي يقع شقر تملو سطح اللادة الخضراء في السوق والاوراق

والخريفيات تسبب يباس النسج ويغلف الخريفيات وتبيدها وانفلاتها || ويهم من قال ان حفن جنود القث يمد الى هذا النظر الذي يتكرر بسرعة ملحظة اذا لامته المومال الجوية وعضوا الرملوية || يكافح بتطهير البذار .

2٣٣٥٣ - كُدَّوَة الشونان

Leptoaphria avenaria, Septoria avenae (S). Maladie des taches sombres (F). Oat leaf spot (E).

فطر مجهري يركب صنف الشونان فيؤذيها ويبيد ال نمو . مظهره الخارجي يقع صغيرة مبيضة من فصائل المصغ ، تبدو مثل اخضراراً من النسل ثم تسمر بعد ان يملها في وسطها نكتات خلية يضاء . اغراضه زهيدة لانه قليل الاذي والاسامة .

2٣٣٥٤ - كُدَّوَة الصَّجَمَان

Leptoaphria herpotrichoides, L. culmifraga, L. amphibola (S). Pétin-verse des céréales (F).

نظر مجهري يركب سوق الزروع اعضاءها الشليم والحنطة

2٣٣٤٤ - كُدَّامِيَّات Leptodactylidae (S).

Leptodactylidae (F). Leptodactylidae (E).

فضيلة حيوانات ديداء غازية من الطيات الشونيات وربة التبروات اي عديدات الذب || اجناسها وانواعها عديدة . مهدا امريكا الوسط واسراليا . منظر انواعها قاذب وبها البري والمالي والشاجر والجناس . جميعها سمنة التكتيك العليا ، عادية الانسان في السفل . وفترة صيرتها شبه غالية من التنوات المنظمة الجالبية || أشهر اجناسها واغريها الكمامة والالوزيا والهيلود والسيراثيريس .

2٣٣٥٥ - كُدَّان Schiste (F). Schist, Slaty rock (E).

اربة صفيحية التركيب مرامسة متوازية صلبة الكمبر .

2٣٣٥٦ - كُدَّر Lie (F). Loos, Dregs (E).

كل مادة ترسب في قدر الاربعة التي تحفظ فيها المشروبات الكحولية ويورها كآخسر واخزوت .

2٣٣٥٧ - كُدَّرِيَّة Gangsa caca

طائر من النطا يعرف بقطاعة كدرية ومنهم من قل كدارية . الجسع كدري وكداري وكدر .

2٣٣٥٨ - كُدَّس ، كُدَّيس Botteage (F).

جمع الحشيش واملاله الى اكادس .

2٣٣٥٩ - كُدَّس ، كُدَّس Entasser (F).

جعل الشيء كدسا بضمه على بعض .

2٣٣٦٠ - كُدَّم Tondre le gazon (F).

كدم الخضير جزء بالكاداة او المكلمة .

2٣٣٦١ - كُدَّم نوع من الجراد سود الاجسام خضر الرؤوس الواحدة كدمة .

2٣٣٦٢ - كُدَّمة Brobs grasses (F).

نجة سمنة غليظة .

2٣٣٦٣ - كُدَّمة Ecchymose (F). Ecchymosis (E).

أز بنفسجي او احمر اللون يظهر في الجلك عقب جرح او رضه سببه انسكاب الدم تحت الجلد .

2٣٣٦٤ - كُدَّيُوم Cadmium

معدن ثنائي الذرة ، ابيض اللون ، ازرق المولج ، لندن المادة ، قابل التصفيح ، شديد المظلمة ، اصلب من التصدير . ثقلة النوعي براوح من ٨٦٠ الى ٨٦٩ ويزن (كدم - Cd) وزنه الانبهي ١١٢,٤١ ينصهر تحت ٣٢٠ سع . ويطل في ٨٦٠ سع . بخاره ذائقي ، شديد الاذي ، يرتقالي اللون ، يتكثف بلورات ثمانية الارجح من المدن الثني الحر . وهو يورب في بعض الموماس سها الكبريتي والازوتي والكلوريدس يكي .

2٣٣٦٥ - كُدَّن Frutescent (F). Grass (E).

نمت ترميزي يدل على الاصول الصلبة في النباتات الجنبية .

2٣٣٦٦ - كُدَّه Talure (F).

عارس فيزولوجي يترمي حلاه الاجازر .



كُدَّوَة السلم



كُدَّوَة الشونان

23363 - كِرَاب ، كِرَاب Scarflage (F). هو السلف أي الخرت السطحي بالمسلفة يثمر ذرات التراب ويفتت الدر ولا يقبل التربة .

23364 - كِرَات شجر كبار بجبال الطائف . الواحدة كراتة (١ م.) .

23365 - كِرَات البَرَّة ، طَبِيحَان Allium vineale (S). All des vignes, Porreau sauvage, Porrette (F). Crow garlic, Crow onion (E). Hundslauch, Feldlauch (D). Aglio cipolla (I).

نوع من الكرات البري يكثر في الكروم . ديفسته مستطبة مبطلة . اوراقه مستطيلة تمرض من ٨ الى ١٥ م . لونها الى الخضار البهري السابق . شراخه الزهري يملو نحو ٦٠ سم . نورة صيوانية كروية الشكل ، ازهارها على الياض الوردية اللؤلؤ .

23366 - كِرَات الدَّب * Allium ursinum (S).

All des ours, All des bois (F). Bear's garlic, Ramsons, Wild-leek (E). Bärenlauch, Wilder Knoblauch (D). Aglio confoglio pedunculata (I). نوع من الكرات البري اللبيل . اوراقه مستطيلة مستعرضة . شراخه يملو من ٤٠ الى ٨٠ سم . نورته صيوانية كروية ، ازهارها غبراء اللون وردية اللؤلؤ .

23367 - كِرَات الصَّخُور * ، كِرَات إسبانيا Allium scorodoprasum (S). Ail rouge, Rocambole, Ail d'Espagne (F). Rocambolo, Sand leek, Spanish garlic (E). Grasilauch, Rocambolo (D). Aglio di Spagna, Scalogno di Spagna (I).

نوع من الكرات للمسور . شراخه الزهري ينتهي بنورة صيوانية كروية تكتنفها الاوراق البرجحة والقصص الخلفية الشكل . ازهارها الى البياض الاخضر يملو موج احمر . زراعه شائعة في اربدة وهو اقل مادة حريفة وفعالة من الثوم || يتكاثر بالقصص لانها اصقل واسرع من البزور || يجود في جميع الاربة غير انه يفضل الدبالية .

23368 - كِرَات صَفَلُون * ، كِرَات اُنْدَلُوسِي كِرَات اَبُو شَرِيحَة ، قَلْبُلُوط Allium ascalonicum (S). Echalotte (F). Ascalonian garlic, Shallot (E). Eschlauch, Schalotte (D). Cipollina, Scalogno (I).

نوع من الكرات الزراعي الشائع الانتشار . زراعه من البزرة الى النضجة تستلزم ثلاث سنوات . يجود ايتها زرع ولا يخشى سوى الاربة الكلسية . يقال انه طيب ويستعمل كطارد للديدان المعوية .

23369 - كِرَات مَعْرُوف * ، كِرَات رُومِي Allium porrum (S). Poireau, Porreau (F). Leek (E). Lauch, Porree, Porrei (D). Porro (I).

بقلة زراعية عملة شائعة الزراعة والاستعمال . يصلها اهليجية الشكل . اوراقها قرصية متتابة حاصنة ، نصلها مستطيل الصلصة عابق الخضار . شراخها الزهري يملو نحو ٦٠ سم . ينتهي بنورة صيوانية كروية الشكل ازهارها الى الحمر || يرغب في الاربة الدبالية لتوسيع الاندماج . يندر في اكراد خاصة وينقل ال مستقره عندما يبلغ ارتفاعه نحو ١٥ م . تنقطع اوراقه وتكدم جلوره ثم يصار الى غرسه .

والشعر والدونان فيسب قصفها في ابان تحبيب السنايل او قبل تمام الادراك || مظهره الخارجي بقعة حمراء مستطيلة تكتنف هذه الشراخ فالسلاية الاول حيث تطب جدار القصبه . ثم يملو مع الزرع من عمه الى غد بعد ان يدخل في التربة حتى مستوى الجذور الاولي فينتقلها بنشأة نسبية لينة تتقلل التبادل النسفي ان لم تقص عليه .

23360 - كِدَوَة الفِصَّة ٥

Leptosphaeria circinans (S).

نظر مجهري يصيب الفصية فيؤذيها وينسل نشاطها . مظهره الخارجي بقع خلية بنفسجية اللون لاقياسية الشكل والاعمى تركب الجنت والجذور فتصلها وتشل نشاطها وقد تسب ذبول النبات وموته || لم تنجح فيه مكافحة حتى الآن .

23361 - كِدَوَة المُرَّو ٥

Leptosphaeria musarum (S).

نظر مجهري يركب اوراق المُرَّو فيؤذيها بعض الشيء . مظهره الخارجي لخطح حنطية لاقياسية الشكل والاعمى تركب نصل الاوراق وتسب جفاف اللسج للمحار || اضراره زهيدة لانه قلما يعزل ويؤخر تبادل اللسج || يكافح باستعمال الفوطاير غير المركزة على النحاس .

23362 - كِدَوَة الورْد ٥

Leptosphaeria coniothyrium, Coniothyrium Fuckelii, Septoria sarmenti (S).

نظر مجهري واسع الانتشار يصيب الورود والمليق والموج والكشش والحمضيات || مظهره الخارجي كلف باهت اللون لاقياسي الشكل والاعمى يملو الزواي فيسب ذبول كما في الورود والموج ، ويملو نصل الاوراق كما في الحمضيات فيؤذيها ويؤخر نشاطها || ومن العلماء من قال انه يصيب النباتات الضعيفة دون غيره || يكافح بتسديد النباتات الضعيفة وباستعمال احد الادوية الفطورية اعصها سائل بورديو وسائل سلفوكسليك .

23363 - كِدَيس ٥ Cystocarp (F).

اسم يطلق على كل مجموعة من البوغ او اكياس البوغ عند الخثيات الحمر .

23364 - كِدَيس التَرَاكَة هو رباع دنقله ، اطليه .

23365 - كِدَان ، لِسْفَة ، حَفَّان Ponce (F).

سجارة خفيفة نخرة يكثر وجودها عند مرعى اللؤلؤ .

23366 - كِدَو * ، كُورَبَرِين Hymenaea courbaril (S). Hyménéa courbaril, Courbaril (F). Courbaril tree (E). Kourbaril (D). Courbaril (I).

شجرة حرجية كبيرة القد حيلة الشكل من فصيلة القزليات . مهدا البلاد الانوربية الحارة . ساقها منتصبه فرواه تملو من ١٥ الى ٢٥ م . خشبها صلب المكسر ، ناعم الرقة ، جلوي اللون ، صناعي الاستعمال ، مرغوب فيه || يستخرج من ساقها بالخز حليبان فزير المادة الراتنجية ، اصفر اللون ، مستحب العرف يعضى « كوروبرين » يستعمل ككلاء فاخر الصنف .

23367 - كِرَاء Louze (F).

رابع اجارة .



كِدَوَة المُرَّو



كِدَوَة الورْد



كِدَوَة



كِرَات الدب

كِرَات البر



كِرَات الصخور



كِرَات معروف



كِرَات صفلون



كِرَاثٌ تَبْطِي



كِرَاثٌ وَرْدِي



كِرَاثَةُ الْحَرَجِ



كِرَاثَةُ الْفَوَاحِشِ



كِرَاثَةُ الْفَوَاحِشِ



كِرَاثَةُ الشَّمْسِ



كِرَاثَةُ الْمَيْسِ الصَّغِيرَةِ



كِرَاثَةُ عَشْتِنِ

٢٣٣٧٨ - كِرَاثَةُ الْمَيْسِ ٥ * ، سَكُولِيْتِ الْمَيْسِ
Scolytus scolytus (S). Grand scolyte de l'orme (F).
Larger European elm bark beetle (E). Großer
Ulmenstinkkäfer (D).

حشرة من الكراشيات . جسمها مفلطح الشكل مقطوع
الطرف . طولها نحو ٦ م . رأسها وصدرها وكولها ال
السواد الأزرق اللامع . غداها الى الجوزة المتأينة . تركيب
الميس وبض الاشجار الزيتية تنتج الشكير وتوقع به
اشد الأذى .

٢٣٣٧٩ - كِرَاثَةُ الْمَيْسِ الصَّغِيرَةِ ٥ *

Scolytus multistriatus (S). Petit scolyte de l'orme
(F). Lesser European elm bark beetle (E). Kleiner
Ulmenstinkkäfer (D).

حشرة من الكراشيات . جسمها مفلطح الشكل اسطوانتي
المهيئة بطول نحو ٤ م . رأسها اسود اللون . جسمها كثيف
الزوب . غداها سطحية للتخديد . تركيب الميس ولا تستف
من الاشجار للثمرة فتتخلج شكير الاضغان والافاناد وتوقع
به اشد الاذى .

٢٣٣٨٠ - كِرَاثَةُ عَشْتِنِ ٥ * ، سَكُولِيْتِ عَشْتِنِ

Scolytus rugulosus (S). Scolyte rugueux, Petit scolyte
des arbres fruitiers (F). Fruit bark beetle,
Shot-hole borer (E). Ruzzelliger Obstbaumpin-
nkäfer (D).

حشرة من الكراشيات، طولها نحو ٣ م . كولها اسود اللون،
غداها الى الجوزة البنية . تركيب جميع الاشجار للثمرة
اغصنها فتتخلج والكرز والفرخ وتتخلج شكير الاضغان
وتوقع به اشد الاذى . لها جيلان في الحول . بيئاتها الشتوي
يحصل في الطور البرقي .

٢٣٣٨١ - كِرَاثَةُ لَامْتِحَاكِنَةِ

Xylétore disparata (F).

غضاض مؤذية تدعى كِرَاثَةُ الْحَرَجِ ، اطلمها .

٢٣٣٨٢ - كِرَاشِيَّاتٌ ٥ ، سَكُولِيَّيَّاتٌ ٥

Scolytidae (S). Scolytidae (F). Scolytidae, Bark
beetles, Engvraver bestien (E). Borkenkäfer (D).

فصيلة حشرات من غديات الاجنحة . اجناسها وانواعها
عديدة جميعها صغيرة اللد . اجسامها اسطوانية : الزوايا
الى السواد ومشفقة والجوزي والبي والحلبي . قوتها
الاستشارية قصيرة، رقيقة او صرمانية . ايراضها رديانية .
تعيش باكثرها تحت لحاء الاشجار وفي الشكير فتتخلج
وتتعلبه ثم تتجمع مكثها الذي يتفقد عن رقات دقيقة تعيش
على المواد النشوية والسكرية التي يفرزها النبات .

٢٣٣٨٣ - كِرَاثِي ٥ ، سَكُولِيْتِ الْفَوَاحِشِ

Scolytus amygdali (S). Scolyte de l'amandier (F).
حشرة من الكراشيات طولها يراوح من ٢ الى ٣ م . ثوبها
كستنائي اللون سطحي اللامع . تركيب معظم الاشجار
الورزية اغصنها الفرز فتتخلج الشكير وتتعلبه .

٢٣٣٨٤ - كِرَاثُ

Tibla
الكراخ من اللحم والبقير بمنزلة الليف من القرب وهو
مستطوق الساق . فليل هو ما دون الكعب من البهائم . ج
أكرع وأكارع وكرومان .

٢٣٣٨٥ - كِرَاثُ

Vigneron, Viticulteur (F).
Vine-dresser, Viticulturist (E).
من تعامل زراعة الكرمة لاستثمار العنب .

٢٣٣٧٠ - كِرَاثٌ تَبْطِي * ، بَصَلٌ الْعِصْرِيتِ ،

ثُومٌ الْفَرَنْجِ

Allium ampeloprasum (S). Ail d'Orient, A. à cheval,
Poireau sauvage, Pourrai, Pourriole (F). Blue-
leek, Vine-leek, Wild-leek (E). Parf Lauch, Wilder
Lauch (D). Porro salvatico, Porro bastardo (I).

نوع من الكراث البري البهلون . اوراقه مستطيلة ،
مستعرضة ، شديدة انقماش . شمراته يملو من ٣٠
الى ٦٠ سم . ينتهي بنورة سيوانية قلنسوية الشكل ،
ازهارها الى اليباض الاغبر .

٢٣٣٧١ - كِرَاثٌ وَرْدِي * ، قِرْطُ

Allium roseum (S). Ail rose (F). Rosy-flowered garlic
(E). Rosen Lauch (D). Porro piccolo (I).

نوع من الكراث البري والزراعي المأكول . فوصته يضية
الشكل سيماء اللون تحرقها فصوص غليظة صغيرة اللد .
اوراقه مستطيلة محددة تعرض من ٥ الى ١٢ م . شمراته
الزهرى يملو نحو ٧٠ م . ينتهي بنورة سيوانية كروية ،
ازهارها وردية اللون .

٢٣٣٧٢ - كِرَاثُ

Menon (F).
نيس أو كيش يعقد القطيع .

٢٣٣٧٣ - كِرَاثُ الْكِرْكَبِ ، اطلمها .

Crassula (F).

٢٣٣٧٤ - كِرَاثَةُ الْحَرَجِ ٥ *

Xyleborus dispar, Anisandrus dispar (S). Xylé-
bore disparata (F). Shot hole borer (E). Ungleicher,
Holzböhrer (D).

حشرة من الكراشيات . ثوبها الى السمرة السوية . لآذر
اصفر قدماً من الاذن التي يراوح طولها من ٣ الى ٤ م .
تركب الاشجار الحرجية على اختلاف فصائلها واجناسها
ولا تفت عن الدراق والشمش والجوز . تتخلج للشكير
وتسرده على حدود الخشب حيث تتجمع المكن .

٢٣٣٧٥ - كِرَاثَةُ الْفَوَاحِشِ ٥ * ، سَكُولِيْتِ الْفَوَاحِشِ

Scolytus pruni (S). Scolyte du prunier, Grand scolyte
des arbres fruitiers (F).

حشرة من الكراشيات طولها نحو ٥ م . رأسها وكولها
وصدرها الى السواد اللامع ، غداها ويطها الى البني
الزاهي . تركيب الفوايح وياتر الاشجار للثمرة فتتخلج
الشكير في السوق والاضغان . لها جيلان في الحول .
بيئاتها في الطور البرقي .

٢٣٣٧٦ - كِرَاثَةُ الْفَوَاحِشِ ٥ * ، سَكُولِيْتِ الْفَوَاحِشِ

Scolytus amygdali (S). Scolyte de l'amandier (F).
حشرة من الكراشيات طولها يراوح من ٢ الى ٣ م . ثوبها
كستنائي اللون سطحي اللامع . تركيب معظم الاشجار
الورزية اغصنها الفرز فتتخلج الشكير وتتعلبه .

٢٣٣٧٧ - كِرَاثَةُ الْمَشْمِشِ ٥ *

Xyleborus axezeni, X. xylographus (S). Xylé-
bore de l'abricotier, X. xylographe (F). Flat-celled shot
borer (E). Borkenkäfer, Kleiner Holzböhrer (D).

حشرة من الكراشيات جسمها اسطوانتي الشكل، قصير اللد،
يطول نحو ٢ م . ثوبها الى الحنطي الملبان || تركيب
اغصان المشمش فتتخلج الشكير وتتعلبه .

23394 - كَرَبَسٌ *
Porcellio scaber (S).
Porcellion (F). Porcellio (E).

دودية من القشريات مساويات الأرجل من فصيلة الظفرليات مملوطة في معظم مناطق البلاد الحارة والمعتدلة الحارة || جسمها قليل الصلابة ، صغير القد ، سمكي التركيب ، يطول نحو ٨ مم. عند الذكر ونحو ١٤ مم. عند الانثى. رأسها صغير الحجم. منكمها قاصم قارض. قربها الاستشعارية اربعة. جرابها صغيرة. شرجها ينتهي بأربع زوائد لامتناهية القد. ثوبها الى الطلحة النحاسية الملوحة. لديها اغير || تألف الموالع الرطبة والواقية والسكن الاضية حيث تعيش بجمعة حمار قبان ، وهي مظه بطيئة الحركة تسمى جهود وتتكاثر عند الشعور بالخطر || تسرح في الليل وينبت في النهار. قوتها المواد العضوية المنحلّة وبعض اوراق البقول ورسوقها وصالحها ويظفورها .

23395 - كَرَبْرُوتُ
Grape-fruit
هو ليون الجنة ، اطلبه .

23396 - كَرَبْرِيْلُ
هو الششش ، نوع من الاسماك ، اطلبه .

23397 - كَرَبْرِيْلُ *
Kalmia (S).
Kalmie (F). Calico-bush (E). Kalmie (D). Calmia (I).

جس نباتات معمرة من فصيلة الخنجيات . انواعها عديدة جميعها سامة الاوراق والازهار. منبتها الارضية الرطبة. منها الاجبار والنجيرات والجنبات والاعشاب. معظمها بري وبعضها زرعيني . اوراقها كاملة ابيدة لا قياسية للنظام اللوري. ازهارها لا قياسية للتجميع والارتكاز ، خاصة البتلات الثنائية اللون، عشارية الاسدية ، جملة الشكل ، مخضقة الالوان || اشهر انواعها ما يلي .

23398 - كَرَبْرِيْلُ بَحْرِيٌّ الْوَرْقِ

Kalmia polifolia, K. glauca (S). Kalmie glauque (F).
نوع من الكربيل وهو جملة سربوتية معمرة تملو من ٥٠ الى ٧٠ سم. ساقها فراءه فروها فضلة. اوراقها متقابلة سنائية الشكل، نصلها يطول نحو ٥ سم. ويعرض نحو ١ سم. صفحتها السفلى خالية البشرة بياض اللون ، صفحتها العليا الى الخضار البحري. ازهارها عطرية للتجميع ، حسانية الارتكاز ، وردية اللون ، ليلكية المواج || ازهارها يستمر من ايار الى ايار .

23399 - كَرَبْرِيْلُ زَهْبِيٌّ الْوَرْقِ

Kalmia hirsuta (S). Kalmie velue (F).
نوع من الكربيل وهو عشبة سربوتية معمرة. شكلها شكل الصنوبر. ساقها ليفية فراءه تملو نحو ٥٠ سم. اوراقها متعاقبة لاطئة صغيرة القد. نصلها يطول نحو ١٠ مم. ويعرض من ١/٢ الى ٣/٤ مم. وهو خالي البشرة على صفحتيه. ازهارها ابطية ، فردية ، حواء اللون || ازهارها يستمر من ايار الى حزيران .

23400 - كَرَبْرِيْلُ صَيْقُ الْوَرْقِ

Kalmia angustifolia (S). Kalmie à feuilles étroites (F).
نوع من الكربيل وهو جملة سربوتية معمرة تملو من ٦٠ الى ١٠٠ سم. ساقها خشوية فراءه. اوراقها متقابلة سنقة تملو نحو ٧ مم. وتعرض نحو ٢ سم. ازهارها عطرية للتجميع ، ناجية الارتكاز ، وردية اللون || ازهارها يستمر طوال شهر حزيران .

23391 - كَرَوِيَا * ، كَرَوِيَكَه ، كَمُونُ اُرْضِيّ

Carum carvi (S). Carvi, Cumin des prés, Kummel (F). Common caraway (E). Echar, Kümmel, Kümmeel (D). Carvi, Comino tedesco, Kummel (I).
نبات من الاناثوهي وهي عشبة حولية من فصيلة الخيميات. منبتها المروج والراعي الجبلية بزروع كجفلة. يجمع اجزاء النبات طرية من الجلود الى الازهار والبرور وهي تستعمل استعمال الانيسون وتدخل في تقطير الاجبان وصار المائل || بزورها حامضة تقطع الشهية وتكثو العلاب وتنشط العصائر المعدية وتفتح الشهية وحض الطعام وتعال النضغ وتطرد الرياح وتقدر البرول. غير ان الاكثر من استعمالها. يفسر بالكل || ويستخرج من بزورها زيت طيار فاخر الصنف ذكي العرف .

23398 - كَرَوْبُ
اصول الصف التفلاذ البراش آني تقطع معها . الوالدة كربة .

23398 - كَرَوْبُ ، وَهْمُ
Emblaver (F).
To sow with wheat (E).
سرح الارض ومعها وبزرها .

23399 - كَرَبْرِيَاكُ

Entelurus (S).
Entelure (F). Entelurus (E).

جس ايماء بحرية من عسليات الخياشم وفصيلة زمارات البحر . انواعها المرورية قليلة العدد ، اعطائها بعض مناطق البحر الابيض المتوسط . جميعها دقيقة الاجسام المستطيلة . اطولها تراوح من ٦٠ الى ٦٠٠ مم. وروسها ضخمة الاعظام الحافرية الأطراف .

23390 - كَرَبْرِيَاكِيَّاتُ
Flagellariaceae (S).
Flagellariacées (F). Flagellariaceae (E).

فصيلة نباتية من سبديات الفلقة قريبة الشبه من السليات. اشهر نباتاتها الكرابجية .

23391 - كَرَبْرِيَاكِيَّةُ *
Flagellaria (S).
Flagellaire (F). Wild ratan (E). Wilder Ratang (D).
Flagellaria (I).

جس نباتات جلموية معمرة متسلقة من فصيلة الكرابجيات. انواعها عديدة مهدا البلاد الحارة . تألف النامق ونبات الازهار . اوراقها حسنة ، صلبة الشكل ، مستطيلة . نصلها سميك الصلابة ، بحري اللون ، ينتهي بمزراق حلزونية مزدوية .

23392 - كَرَبْرِيَّةُ *
Carapa (S). Carapa,
Carapa, Bois de Crabe (F). Crab-wood tree, Carapaoil tree (E). Carapa-Baum, Crabbbaum (D). Carapa (I).

جس اشجار حرجية وصناعية من فصيلة الازديديات. مهدا البلاد الاستوائية. تثبت قرب الشواطئ. وهل صنفات الازهار . اشجارها كبيرة القد دائمة يراوح ارتفاعها من ٢٠ الى ٣٠ م. ثمارها جراء ليفية التركيب تحضن بعض البذور المختلفة الاشكال والاجسام، يستخرج من لياها مادة عطرية مرة الطعم سفراء اللون يستعملونها في افريقية لغاية من الاغراض فيعدهن بها اجسادهم واعشاب منازله. وقد يستعمل عدن الكربة في صناعة الصابون. اما لحاء الاشجار فليفية ويستخرج منها مادة مرة تستعمل استعمال الكركي في مكافحة الحميات .

23393 - كَرَبْرِيْلُ
Carapa (S). Carapa,
Carapa, Bois de Crabe (F). Crab-wood tree, Carapaoil tree (E). Carapa-Baum, Crabbbaum (D). Carapa (I).



كراويا



كرباجية



كربة



كركس



كربيل

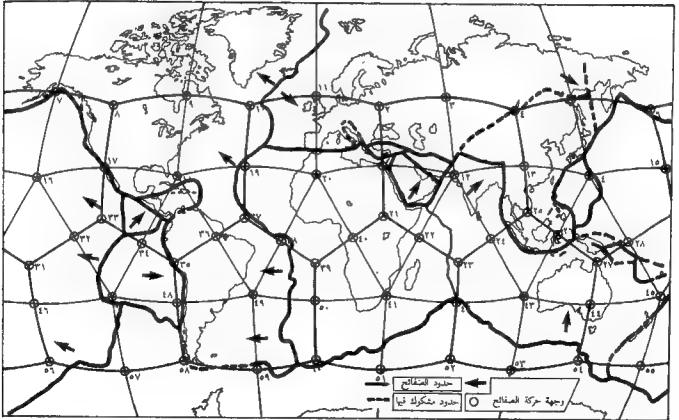

شبكة صفائح الكرة الارضية وما يحفّ بها من أسرار دنيّة

للساحل الجرفيّة والبحريّة.

عوارض بطائيّة - اعرفها حتى الآن الصّدح الوسط -
المحلي الذي يمتدّ من رقم ١٠ الى ٣٧.

الإشعاع الشمسي - المواقع المرصّعة للضّحّ الاصّي
تقع في الأرقام ١ و ١٧ و ٤١.

الإلتهطار الايوني - يقارون ، بعد الأثرات الشمسي ،
ان الهضاجك نورويّ وقع ثلاثاً منذ ١٧٠٠ مليون سنة في
حدود الرقم ٤٠. أمّا سيبه فيعود الى الأورانيوم ٢٣٥.

المعادن - مناجم المعادن تحشد طوال الخطوط

الوابع الرهيبة - عشر مناطق ، توزعها حول الكرة
الأرضيّة متناسق الخطوط ، تتبكر بواجهها المدهشة.
يدخل في اطارها منطّ البرمود. للمناطق المشرّح محل
الأرقام ١٦ ، ١٨ ، ٢٠ ، ٢٢ ، ٢٤ ، ٢٦ ، ٢٨ ، ٤٤ ، ٤٧ ، ٤٩ ، ٤١ ، ٤٣ ، ٤٥.

البراكين - معظمها واشتدّها نشاطاً يقع على خطوط
التحام صفائح الغلاف اليابس الذي يأتي مباشرة تحت
الغلاف الجفيري.

جويّات - مراكز العصف مصورة في بعض مقد
الشبكة وقد ينهم عنها زوايع واعاصير لا تلبّسه
البضط والسرعة تسير مع الخطوط كما هي الحال في

الشبكة اللثقيّة بتخوم الصفائح الكردونيّة. أمّا مناجم
لتقطت منذ التقاطع. والدليل على ذلك منجم
ديومن الذي يتوق كل حدّ.

تركيب لفرة - النقص المنصري في تركيب لفرة
بسبب بعض الشذوذ والفرجات في تطور النبات كما
هي الحال في القرنين ٢ و ٤ إذ ان ٧٥ ٪ من الأناوع
الجفراييّة والنباتيّة لا توجد إلا في هاتين المنطقتين.
استشها منطقة بحيرة بينكال.

تروح الطير - أنواع الطيور القواطع التي تجوب البلاد
عديدة اشهرها تلك التي رجاعها محصور بمناطق معيّنة
لا تتخطاها وهي رقم ١٢ و ٢٠ و ٤١.

Carboxytase

٢٣٤٠٨ - كربوكسيلاز

نوع من الأزيم الكثير الانتشار في منظم أعضاء النبات . نشاطه ينحصر بتأثيره في الهوامض .

Corbula (S).

Corbula (F). Corbula (E).

جنس حيوانات بحرية من الرغويات صليبيات الخياشيم وفضيلة القفاليات . أنواعها المعروفة عديدة نحو ٧٠ ، قسم منها أي نحو ٢٥ من محبشات الأرفاعي الثابتة والثابتة ، أما الباقى فتنتشر في جميع بحار العالم || أصدانها صميكة الصفحة ، بيضية الشكل ، لامتناهية المصارع المنفصلة الأطراف .



كربوس منقط

Carboligase

٢٣٤١٠ - كربوليفاز

أزيم شاذة توجد في الخميرة وفي الفطغ وفي بعض أوراق النبات . جودها يماكس جهه التخمير .

Carbone (F). Carbon (E).

٢٣٤١١ - كربون

جسم بسيط وزنه (ك-١٢) وزنه الأتومي ١٢.٠١ وهو من عناصر المركبات الضوئية الاسفنجية ان نباتية أو حيوانية . ونظراً لكثرة أهمية هذه المركبات الكربونية فقد جعلوا الكيمياء الضوئية لدراستها || والكربون لا يتصهر وهو قابل للانقاد وحمل ويبدد الاصابة الحرارية والكهرية || يوجد في الطبيعة على اشكال مختلفة اعضها المبلورة كالكلس والاسرب وغير المبلورة كالكلس والساجس .

Carbonata

٢٣٤١٢ - كربونات

ملح الحامض الكربوني .



كربولة

٢٣٤١٣ - كربونات البوتاسيوم

Carbonate de potassium (F). Potassium carbonate (E). ملح ابيض سريع الذوبان في الماء يحوي من ٥٢ الى ٦٢ ٪ من البوتاس || يستعمل ككيميا يتناسي .

٢٣٤١٤ - كربونات الكالسيوم ، كربونات الكلس

Carbonate de calcium (F).

Calcium carbonata (E).

ملح الكالسيوم الطبيعي الذي يولف منظم الطبقة السطحية من الكرة الارضية .

Carbonifère (F).

٢٣٤١٥ - كربوني

Carboniferous, Coal-bearing (E).

نعت تعريفية يطلق على الصخور والاطراف التي تحوي بعض الكربون أو الفحم الحجري || ويطلق خاصة على الحقبة الرابعة من الاياج القدم وفي الطبقة الارضية التي ترتكز على التيفونية . راجع مادة حياء .

٢٣٤١٦ - كربونيل

مركب مفاد تنتفج يستعمل في سياتة الاخشاب .

Carbohydras

٢٣٤١٧ - كربوهيدرات

هو العسل الذي تقوم به الازيمات في مضافة الجلوسيد والمغروسيد .



كريمة

Couroupta (S).

Couroupta (F).

جنس اشجار برية وزراعية من فصيلة الآسيات . انواعها المعروفة خمسة منها بعض اصقاع امريكية الجنوبية اعضها

٢٣٤٠١ - كربنل عريض الورق ، غكار سمام ، لوروة

Kalmia latifolia (S).

Kalmia à feuilles larges, Laurier de montagne (F). Mountain laurel (E). Breitblättrige Kalmis (D). Kalmia à foglie larghe, Lauro di montagna (I).

نوع من الكربيل وهو شجرة جميلة الشكل تطلو من ٧ الى ١٢ م . اوراقها متعاقبة او رسية ثلاثية . نصلها بطول نحو ١٣ سم . ويعرض ٤ سم . ازهارها عشكوية للتصنيع ثابثة الارتكاز عديدة الالوان التي تختلف مع الضروب || ازهارها يستمر من حزيران الى تموز .

Carpelle (F).

٢٣٤٠٢ - كوربيكة

هي البتلة ، الطبلية .

Carbonylage (F).

٢٣٤٠٣ - كوربيكة

المعالجة بالكربونيل وفي عملية تقوم على طلاء الاشياء الخشبية او نغمها بالكربونيل لحفظها من التلف .

Carbura (F). Carbide (E).

٢٣٤٠٤ - كوربيد

نسم ثنائي او هيدروجيني .

Pelodytes (S).

٢٣٤٠٥ - كوربيوس

Pelodytes (F). Parsley-frog (E).

جنس ضفادع من فصيلة الحكوسيات . انواعها المعروفة قليلة العدد مهدا بعض اصقاع العالم القدم || اجسامها صغيرة القند تطلو من ٤ الى ٦ سم . عيونها كبيرة ناشزة . صدقات عيونها عمودية الارتكاز . جلودها مبرزة التمثل والفتند || اوتولها في الطحلة المنفرمة تملؤها زراكن متباينة الاشكال تختلف مع اختلاف النوع || من ميزات هذا الجنس رائحة الثوم الخامسة التي تفوح منه واستمراره على التفرقة نحو تسعة اشهر من كل عام || اشهر انواعها الكربون المنقط .

٢٣٤٠٦ - كوربيوس منقط

Pelodytes punctatus (S). Pelodytes punctus (F).

Spotted Parsley-frog (E).

نوع من ضفادع الكربون وفصيلة الحكوسيات . اطانه تمتد من الشرق الاوسط الى اطراف البلاد الاسبانية دين ان تيمارز الاقاليم المتدلة || جسمه صغير الله . الذكر بطول من ٤ الى ٥ سم . والانثى تطلو من ٦ الى ٧ سم . رأسه متوسط الحجم . خطمه مستدير الطرف . ضياء كبريتان ناشزتان . حذقة ضياء عمودية الارتكاز . اصابع قوائم الخلفية قليلة الخطاط الذي يكتنف قواعدها فقط . جلده مثلث البشرة . ظهروه مجزج بعض التمثل والفتند المتدلة الشوز تنفخ الماددة اللبوية الرائحة التي يتميز بها || ثوبه الى الطحلة الخضراء المبرزة تملؤها نكت خضراء عابقة || يعيش في المنطق وجاري الماء . يحمر نحو حشر سنوات . مسرعه دجوي يستمر من الضروب الى الفجر . قوته الحشرات والديدان || الاثى نرساً خلال موسمها السنوي الذي يستمر نحو تسعة اشهر من ١٢٠٠ الى ١٦٠٠ درجة مئوية ضمن حبال مستطيلة تلفها على بعض النباتات المائية . التفت يتم بعد التفرقة بنحو ثلاثة اصابع والبطاح عند اكتمال طورها البلوغوي تطلو نحو ٦ سم .

٢٣٤٠٧ - كوربيول حنطبي

هو الوذعة الخنطبية ، الطبلية .

Carpophile bruna (F).



كريس

تسردب لحاء ويشكر جلوع النباتات البرية || جسمها صغير القند يطول من ٨ إلى ١٢ سم. رأسها وكسولها وبطنها ويجرأزها إلى السواد الاسفنج. ظفراتها إلى انقراض الازرق المواج. صيماها كبيرتان جاحظتان. زباناها دقيقان مستطيلان || ظفراتها مقطوم الطرف الاسفنج. غمداهما متباعدتان المتخديد. ارسافها رباعية العغل الظاهرة || الاثنى امين قدأ من الذكر واخسفم بطنأ منه واخصر زباناأ || لها جيل واحد في الحيل. تظهر الحشرة الجملانة في نيسان وتميش حتى اواخر حزيران. تسرح في النهار || البرقة عنه ادراكها الكمال الجسوري تطول نحو ١٨ سم. جسمها مستطيل المقدم والرأس، مستطيل الخوض، قلب الملب المبيهر. ثوبها إلى الخطني الاسمر. رأسها وشرجها إلى السمرة السوداء.

الغويان || سفهاا متدلة الارتفاع فرهاه. فروصها غائرة. اوراقها متعاقبة، متعققة، متناية الاتصال الجامة، تطول من ٢٥ إلى ٣٥ سم. ازهارها محوري الارتكاز، سنبل التجميع. ازهارها جملبية الشكل قبل الانبلاج، متباينة الاولان، فواصة العرف الطري المنحصب. ثمارها كروية الشكل، بهجم البرتقالة الكبيرة، مأكولة السوق والمصيات.

٢٢٤١٩ - كُرْدَيْس *
Corbis (S).
Corbis (F). Corbis (E).

جنس حيوانات بحرية من الرغويات صفحيات احيائهم وفضيلة القرينيات، انواعها المعروفة عديدة منها المعاصرة ومنها الغائرة المتحجرة التي تعود إلى الحقبة السيلورية || اسدهاها شبه بيضيه الشكل متسامكة، غمدة، مابقة الاولان، ويكثر فيها الجوزي القاتم || اسيماها متوسطة الحجم او صغيرة و ثنائية المشاهب المستطيلة الطليقة || اعطائها معظم بحار العالم. تعيش منفردة في الرمال المعشورة بالماء المعتدل القور.

٢٢٤٢٥ - كُرْدَه *
Karsz
هي الطبقة الطباشيرية السطحية كُثرت فيها اليمات والكتل الاالياسية الارتكاز والاجرام.

٢٢٤٢٦ - كُرْدَجُولَة *
Corrigiola (S).
Corrigiote (F). Corrigiola (E).

جنس نباتات عشبية برية حولية من فصيلة التوبانيات. انواعها المعروفة ستة منها شرق الأدرق وارودية وبعض مناطق افريقية وامريكة الجنوبية || سفهاا تحيلة. اوراقها لحمية مستطيلة. ازهارها هامي ضمني التجميع. ازهارها صغيرة خماسية البتلات والاسدية، ثبينة اللون. تنويرها ربيعي. اعرف انواعها واشهرها كرجولة السواحل.

٢٢٤٢٠ - كُرْدَة *
Sphère, Globe (F).
Sphere, Globe (E).

جسم مستدير الشكل يتميز بشاري بهجم خطوطه المستقيمة المستتة من المركز إلى السطح. كوتجة مساحة الكرة بضرب مربع قاطها بعدد ١٢,٥٦٦٤ ويؤخذ حجمها بضرب مكعب قاطها بعدد ٤,١٨٨٨٨.

٢٢٤٢١ - كُرْدَة لُرْبِيَّة *
Globe terrestre (F).
Terrestrial globe (E).

الكرة الارضية كوكب سيار من النظام الشمسي. (راجع ارض) || كيف تكوئت ومتى ؟ بحث يقودنا إلى عدة نظريات لا مجال لسردها جميعها، انما نذكر اشيعها واقربها لمتقن || عنه حصول الانفجار السديمي، أي منذ نحو ٧ مليارات سنة، تكوئت الفرج الرقيعي المعروف بالنظام الشمسي، لانه يتألف من الشمس وكواكبها ومنها الكرة الارضية التي بعد ان دارت حول الشمس مليارات السنين أصبحت ما نعرفها عنها الآن : ارض متباينة التضاريس والقشامة تطلقها مياه البحر، حركة مستمرة لا يمكن ان تتوقف لان وقوتها يعني الزواك. وحياتة تنبت من كنه الخالق تنفسه وتوتو ثم تلوي وتندرث. (راجع تاريخ الكرة الارضية) || اما الخراطط الاربع المدرجة تباعا فاتها تين مدى التطورات المنظمة الملهلة التي حصلت عبر الازمنة المسميقة الثابرة، وما يحصل في المستقبل البعيد بعد مرور ٤٠ و ٥٠ مليون سنة.



كرتوم أسود لرأس

٢٢٤٢٧ - كُرْدَجُولَة السَّوَّاحِل *
Corrigiola littoralis (S). Corrigiote du littoral (F).
نوع من الكرجولة. طوبوية في بعض مناطق الساحل اللبناني ومنها ضواحي بيروت || ساهاا تحيلة مستطيلة. اوراقها رحيمة الشكل، مستطيلة الاتصال. ازهارها هامي. ازهارها إلى الصفار الباهت. تنويرها ربيعي.

٢٢٤٢٨ - كُرْد *
Base du cou (F).
Base of the neck (E).
هو اصل العنق ارقاعدة ارتكازها.

٢٢٤٢٩ - كُرْد *
Ferme, Métairie (F).
Farm, Lease, Land (E).
المشاة من المزارع. ج. كروية.

٢٢٤٣٠ - كُرْدَة *، عَشْبِيَّة السَّبْع، دَقْسَة قَاتِلَة

Daphne tatonraira, Thymelaea tatonraira (S).
Daphné tatonraire, Tartonraire, Herbe terrible (F). Silver leaved daphne (E). Tartonraire (D). Laureola bianca, Salamandra (I).
نوع من العائلة البرية السامة ينبتاها المراتع الكلسية الرطبة. شكلها يشبه الخننج. ساهاا فرهاه تملو نحو ١٢ سم. اوراقها متقابلة شبيقة، نصلها جامد الصلصة، باهت الخضار. ازهارها سنبلية التجميع، هامية الارتكاز، صغيرة القند، يبيضاء اللون.

٢٢٤٢٧ - كُرْدَة الخنْج *
Boule de neige (F).
هي الافلوس الثلجي، اطلبه.

٢٢٤٢٣ - كُرْدَة هَرَبِيَّة *
Photosphère (F).
Photosphère (E).
سطح الشمس المضيء.



كرد

٢٢٤٣١ - كُرْدَة كَلَّة *
Cordana (S).
جنس فطور مجهرية من عمارة الزناخيات وفصيلة الفطحيات. جرهه الكهيدية اسطوانية قصيرة تعلوها كتاكك صرلجانية ضمية التجميع ثنائية الخلية || انواعها قليلة العدد والاذى، اعرفها كردانة الموز.

٢٢٤٢٤ - كُرْدَتَلُوم اَسْوَد الرَأْس *
Cartallum ebulinum (S). Cartallum à tête noire (F).
Cartallum ebulinum (E).
حشرة واشمة غامضة من فصيلة القرينيات ورتبة حنمذفات الالجنمة. تألف البراري والجزواتين. غنناصها تعيش حل بتلات الازهار واخصها ازهار الصرلجيات، يرقاهاا هبة

٢٣٤٤١ - كُرْدَهَانَ العناب



كردانة الموز

Codonopsis silvestris (S). *Codonopsis* des bois (F).
نوع من الكردانان، ساقه فرواه متسلقة ملتفة تملو نحو ١٥ سم.
اوراقه متفككة قليلة الشكل، نصلها ميسر الزغب
الجامد. ازهاره لا قياسية الايزكاز، كثيرة العدد، صفيرة
القد، تستقيق اللون || ازهاره يستمر من تموز الى آب.

٢٣٤٤١ - كُرْدَهَانَ بيضِي الورق

Codonopsis ovata (S). *Codonopsis* à feuilles
ovales (F).
نوع من الكردانان، ساقه متسلقة متسلقة تملو نحو ٨٥ سم.
فروعها متفككة قليلة الاستقامة. اوراقه بيضية الشكل،
خلية البشرة، تملو من ٢ الى ٣ سم. ازهاره تملو نحو ٣ سم.
لونها ال الزرقه الباهتة يملوها توشم عابق || ازهاره
يستمر طوال الصيف.



كردون

٢٣٤٤٢ - كُرْدَهَانَ مَرَعَانِي

Codonopsis dematidea (S). *Codonopsis*-clé-
matite (F).
نوع من الكردانان، ساقه متسلقة متسلقة تملو نحو ١٢٠
سم. فروعها لا قياسية الايزكاز. اوراقه متفككة كاملة،
السلخ منها متفككة والعليا متفككة، نصلها خلية البشرة،
بيضية الصفمة اللينة عند زلمها الاخير. ازهاره طرفية
الايزكاز، يضاء اللون، مصلفة بالازرق || ازهاره
يستمر من تموز الى آب.

٢٣٤٤٣ - كُرْدُونُس

Epiphyse (F). *Epiphysis* (E).
٢٣٤٤٤ - كُرْدُونَلَه *
Cordylura (S). *Cordylura* (F). *Cordylura* (E).
جنس حشرات قانصة من فصيلة الطلوحيات رتبة ذوات
الجناحين. انواعها المعروفة متوسطة المدد منتشرة في معظم
الانحاء العالم || اجسامها هيفاء، تملو من ٨ الى ١٢ سم.
رؤوسها كبيرة، مستعرضة. حيرتها تاشرة، متباعدة عند
الشرقين. قرونها الاستشعارية شديدة القصر، وتكهي
بنسيلة دقيقة. اعطالها ضئيلة. ملاسها صغيرة. يملونها
شكلى الشكل. كواسلها ويميلونها ورؤوسها وقوامها
متكاثفة الهلب. رواشها ضيقة، ملونة. قوائمها نشطة ||
الحشرة الجملانة قانصة. البرقة قلازة واجمة.



كردلس

٢٣٤٤٥ - كُرْدُونُوم *

Cardium (S). *Cardium*, *Bucarde* (F). *Cardium* (E).
جنس حيوانات نهريه وقناعية من الرخويات صفيحيات
انحياشيم لفصيلة الكردوبيويات. انواعها المعروفة كثيرة العدد
معظمها نهري ويضها قناعي يعيش في مياه الاخوار ||
اصداها شبه قلبية الشكل، متساوية المصارع. اصداها
ماسة او مخرطة او مفلصة، جميعها محززة ملونة عادية
الاضحية. مفصلاتها رباعية الاسنان. مطاها ثنائية
طليقة || تعيش منتشرة في الاسمان والقراب.



كردلة

٢٣٤٤٦ - كُرْدُونِيَّات *

Cardilidae (S). *Cardilidae* (E).
فصيلة حيوانات مائية من الرخويات صفيحيات انحياشيم.
اجناسها وانواعها المعروفة عديدة منها البرية التي تعيش
في المياه العذبة ونها البحرية ومنها القناعية التي تعيش عند
صفيحات الانهر || اصداها متباينة الاشكال والاحجام
يكثر فيها الشكل القلبي. مصادرهما متساوية الغلق



كردوم

٢٣٤٣٢ - كُرْدَانَةُ الموز *

Cordana musse (S).
فطر مجهري يركب اوراق الموز فيؤذيها بغض النية.
مظهره الخارجي زرقه عديمة الشكل تركيب التنسل حل
صفحة العليا. يهدر صيرة اللون ثم تنسرف الى الخلفي
يصلها حنار اشهب قائم || اخرها زهيدة لا تستقيق
النداية.

٢٣٤٣٣ - كُرْدَرَه

Kruberia (S). *Kruberia* (F).
جنس نباتات شبيهة بيرة حولية من فصيلة انجسيات.
انواعها المعروفة عديدة منها معظم مناطق حوض البحر
الايبيس المتوسط. رؤوسها مستطرفة، مخرطة، ملساء
الماء، فراء. اوراقها مخرطة، متباينة التفصيل الريشي.
ازهارها صيراني التجميع، طرفي الايزكاز، لاستقاري
الاشمة عددًا وطولًا. ازهارها صفيرة، يضاء اللون او
صفراء او ارجوانية || تنويرها ربيعي.

٢٣٤٣٤ - كُرْدَرُون *

Cordulia
جنس حشرات من فصيلة اليمسويات، انواعها المعروفة
قليلة جميعها مفترسة تقضي على الحوام. طول اجسامها يراوح
من ٤٨ الى ٥٠ سم. بسطة اجنتها يراوح من ٦٠ الى
٦٤ سم. الوها الى الخفسار الزرقى. انانها اصبق ثوبًا من
ذكورها.

٢٣٤٣٥ - كُرْدَرِيَّس *

Corydalis (S). *Corydalis* (F). *Corydalis* (E).
جنس حشرات من فصيلة الكردوبيويات رتبة سادات
الاجنحة. انواعها المعروفة عديدة موطنها الاقطار الامريكية ||
اجسامها مستطيلة، شبه اسطوانية الشكل. رؤوسها
غلطية، متسدلة التيطيط. حيرتها صغيرة. قرونها
الاستشعارية خيطية. تتميز بتاشرها المستطيلة خاصة
عند الذكور. اجنتها غشائية، شبه متساوية. الوها
تراوح من السمرة الى الكهبة || يرقاتها مفترسة تعيش
كامل طولها الريفي في الماء.

٢٣٤٣٦ - كُرْدَرِيَّسِيَّات *

Corydalidae (S). *Corydalidae* (F). *Corydalidae* (E).
فصيلة حشرات من رتبة سادات الاجنحة. اجناسها
وانواعها المعروفة عديدة، منتشرة في معظم اقطار البلاد
الامريكية || اجسامها مستطيلة، شبه اسطوانية الشكل.
رؤوسها مستطرفة يكثر فيها التيطيط. قرونها الاستشعارية
خيطية. حيرتها صغيرة جانبيسة. اجنتها غشائية ||
مسرهما دجوي. يرقاتها مائية مفترسة.

٢٣٤٣٧ - كُرْدَرُون

Cordylone (F).
هو القنب، جنس نباتات زنبقية، اطليه.

٢٣٤٣٨ - كُرْدَرَمَانَه

Garou (F).
نوع من الفنتة، اطلب مثان.

٢٣٤٣٩ - كُرْدَهَانَ *

Codonopsis (S). *Codonopsis* (F).
الاسم العلمي من اليوناني بمعنى يشبه الجرس. جنس نباتات
حشوية معمرة من فصيلة الجريسيات. انواعها عديدة معظمها
بري ويضها ترابي. اصلاها بلاد الشرق. جلورها
لحية. رؤوسها متسلقة متسلقة او ملتفة. اوراقها لا قياسية
الشكل والايزكاز يندب فيها التقابل. نصلها مجرية اللون.
ازهارها جريسية متدلية || اشهر انواعها ما يتبع.

Cerasus (S).

* كرز ٢٣٤٥٢

Cerasier (F). Cherry tree (E).

جلس ايجار برية وزراعية مشرفة من الفصيلة الوردية .
انواعه وفروبه كثيرة العدد تحفظ باحسانها ومباكلها
وارتكاز اخصائها وفتر ثمارها ولسكائها . ورغم هذا التباين
في الاصص الجسورية فالصفات الشوزية الجينية
الرئيسية واحدة : جلور عمومية ثم حضية ، سوق منتصب .
علاه ماسة ، خشب جزوي اللون . اوراق منقطة ، مسنة
الحافة ، ناصها بيضية الشكل او رمية . ازهار نوري
التجميع يضل من ٢ الى ١٢ زهرة . ازهار ابيض ، خاصة
البتلات ، صديفة الاسدية . ثمار لحيمة ، مستطيلة الاذن ،
كروية الشكل ، ماسة القشور الالمامة ، للبيدة اللهاب
والنسم ، مستديرة البزور الصلبة || وهو من الاجمار
التي تآلف للمناطق الباردة في الاقاليم المعتدلة لكنه ينضج
المواقع المرصعة لرياح الموسم لانها تسبب اخصاص الازهار .
يحد في جميع الاثربة من القفيرة بالمولد اللذان الى اخصية
ومن الريلية الى الطينية غير انه لا يتصل الاثربة الشديدة
الانماص ، المستحكمة الرطوبية . وهو يتكاثر بالبزور
والنسائل وبالترقيد والتلصم . امنع واجود معلهاه الخلب
والبري والشرية وسنالشويه .

Cerasus avium (S).

* كرز الطير ٢٣٤٥٣

Cerisier des oiseaux, C. des bois, Mèrisier (F). Gean
cherry, Hedge-berry, Sour-cherry (E). Süskirsche
(D). Ciliegio visciolo, Ciregolo (I).

نوع من الكرز الزراعي المتصر . ابيه تنسب أكثر وأشهر
الفرروب الموصوفة المرصعة ، اجماره كبيرة اللد تملو من
١٥ الى ٢٠٠ سمها واخصائها منتصب . ثمارها مستديرة ،
كروية ، صغيرة ، سكرية الطعم ، مستحبة المذاق ،
للبيدة النكهة .

Cerise des Juifs (F).

* كرز القدس ٢٣٤٥٤

هو الحيرة التكاكسية ، اطلبها .

* كرز حامض ٢٣٤٥٥

Cerasus vulgaris (S). Cersier acide, Griottier, Bi-
garreaulier (F). Cherry tree (E). Sauerkirsch, Sauer-
kirschen (D). Ciliegio agerotto, Cireglio (I).

نوع من الكرز الزراعي المتصر العديد الفرروب . ساقه
منتصبه تملو من ٦ الى ١٢ م . اخصائه منفرجة مسترسلة .
ثمار كروية ، قليلة الحمره ، خيرة الماددة ، للبيدة الطعم ،
بينه الحوضه التي تتفاوت نسبها مع الفرروب وقد تكون
حامزة في الفرروب المرصعة بالوشنة .

Cerasus padus (S).

* كرز عشقودي ٢٣٤٥٦

Cerisier à grappes, Putier, Putlet (F). Bird-cherry,
Hach-berry, Hog-cherry (E). Gemeine Trauben-
kirsch (D). Pado, Ciliegio a grappoll (I).

نوع من الكرز البري المتصر . ثماره صغيرة اللد ، عشقودي
التجميع ، حامزة الطعم مأكولة . منبهه الحطاب والجبال
الصخرية . شجيرة تملو من ٢٠٠ الى ٤٠٠ سم . اخصائها
مسترسلة متدلية . لوراقها اعليجية ذرية مسنة الحافة .

* كرز عاري ٢٣٤٥٧

Prunus lauro-cerasus (S). Laurier-cerise (F). Cherry
laurel (E). Larbeerkirsche (D). Lauro ceraso, l.
mandorlo (I).

جلس نباتات برية ورزيتين من فصيلة الورديات . انواعه
قلية العدد منها الاجمار والشجيرات والجنبات . سوقها

المضلة والمنسنة الاطراف المنفرجة . جميعها ثنائية المناسب
الطليقة || احرف اجناسها واشهرها الكروم .

Cardica (S).

* كرز ديت ٢٣٤٤٧

Cardice (F). Cardica (E).

جلس حيوانات بحرية من الرعويات صفيصيات الخياشم
وفصيلة الكرديتيات . انواعها المرصعة كثيرة العدد منتشرة
في جميع بحار البلاد الحارة والمعتدلة الحرارة || اصداها
شبه قلبية الشكل ، مسنة التثديد . مباحها ثنائية ،
طليقة || تمش لاسقة بالسنفور المدورة القليلة اللور .
ليتها خزير الماددة اللشوية .

Carditidis (S).

* كرز ديتيات ٢٣٤٤٨

Carditides (F). Carditidis (E).

فصيلة حيوانات بحرية من الرعويات صفيصيات الخياشم .
اجناسها وانواعها صديفة . المعاصرة منها منتشرة في جميع
بحار البلاد المرصعة والحارة . اما القائرة فن
متحصرات الاثربة الديدونية || اصداها شبه قلبية الشكل ،
مدبية اللدن . خياشيمها لاسقوية اللد ، خلفية الرباط .
مصاديها متساوية ، منفرجة الاطراف || احرف اجناسها
واشهرها الكرويت .

Cardinalis (S).

* كرز ينال ٢٣٤٤٩

Cardinal (F). Cardinal (E).

جلس طير من فصيلة الشرشوريات . انواعه المرصعة اربعة
موطنها بعض مناطق امريكا الشمالية والوسطى . يأنف
النباتات . فوسه يراوح من ٢٠ الى ٧٠ زوجا || اجسامها
صغيرة اللد . رؤوسها متروسة بفتنازع شيبانية الاحسام .
اثوابها ملونة يكثر فيها الاحمر والجلوي . تتميز بمناقيدها
الشبه مخروطية الشكل القصيرة والفصلية . اذنانها مستطيلة ،
مقررة الاطراف او مستديرتها || طيراتها خفيف الحركة ،
معتدل الشوط ، كثير التصيد والتبييط . تتنقل على الارض
بخطة وصل الاخصان برشاقة || فونها الثمار المتنية والبزور
واخيرات لا تنف عن ثمار الفانكة والحلوب واللدرة ||
اشهر انواعه كريدنال فيرجينية .

* كرز ينال فيرجينية ٢٣٤٥٠

Cardinals virginianus (S). Cardinal de virginie (F).
Cardinal tanager (E).

طائر من الكريدنال . موطنه بعض مناطق امريكا الشمالية
اعصها فيرجينية . يأنف النباتات ويحب البلاد باستمرار
الا في نون الترميم . فوسه يعد من ٢٠ الى ٤٠ زوجا ||
جسمه صغير اللد . ربع القامة ، يطول نحو ٢٣ سم . بما
فيه الذنب الذي يطول نحو ١١ سم . ثوبه الى الحمره
القرمزية تبست في الظهر وتبين في الجناحين والذنب .
جبهته الى الجلوية وكشفت كلك . زوره اسود . حلقه عينه
بافوقية اللون يطوقها حنار جزوي || طيرانه خفيف
الحركة ، سرهيا ، معتدل الشوط || يدن عشه في
الادفاد البري الاجمار القليلة الارتفاع المنسنة الالندان
والانسان . الاثنت قصف من ٤ الى ٦ فضات تحضنها وسعها
نحو ١٣ يوما بينما الذكر يكون لها اللدء .

Cône, Strobile (F).

* كرز ٢٣٤٥١

Cone, Pine-cone, Strobile (E).

ثمرة اجمار الفصيلة السنورية وفيرها من الثمار المخروطية
او المخروطية الشكل .



كرويت



كريدنال فيرجينية



كرز



كرز الطير



كرز حادي



كرز عشقودي

٢٣٤٦٣ - كَرْسُوفَة ذَرْبِيَّة

Botryodiplodia tuberculosa (S). Java black-roc (F).
عطر جهمري يتطفل على ذرات الجظام الملوية لينضجها.
مظهره الخارصي احتلال صيب الثياب والقشور تقسم
وتسود وتسلب ثم تتفتن ويملأ المغن || علاجه الوحيد
يقوم باجتناز الزواحة في الموضع الرطبة وفي الأثرية
المؤودة مع أتاكبه بضرورة تطهير البلاد قبل الزرع .

Coton (F). كَرْسُوف ، كَرْسُوف
هو القطن ، اطلبه .

Gnaphale (F). كَرْسُوفِيَّة ، خَشَفَال
جنس لياتلات برية طليحة من فصيلة المركبات . أنواعها
عديدة منها العشيية الحولية والخشوية الممتدة . بعضها واروقها
زباء ، زغبها أبيض اللون . أرواقها متمتقة لاطئة كاملة
صغيرة اللقد ستانية الفصل . أزهارها روئيات طرفية .
منظم أنواعها طبي يستعمل ضد السعال ويضع للصدر .
أعرف أنواعها وأشهرها ما يلي .

٢٣٤٦٦ - كَرْسُوفِيَّة جَبَلِيَّة * ، خَشَفَال جَبَلِي
Gnaphallium leontopodium (S). Gnaphale pied-de-
lion (F). Lion's paw cudweed, Everlasting (E). Ruhr-
kraut, Ruhrpflanze (D). Canapichia, Immortali (I).
نوع من الكرسوفية البرية الطليحة منبها الجبال العالية ،
زغبها له أعبر اللون . أزهارها ليلكية . تغيد السعال .

٢٣٤٦٧ - كَرْسُوفِيَّة حَمْرَاء * ، خَشَفَال أَحْمَر
Gnaphallium sanguineum (S). دم القَرَال
Gnaphale rouge (F). Red cudweed (E). Roter
Ruhrkraut (D). Canapichia rosea (I).
نوع من الكرسوفية البرية الطليحة المبدولة . تنبت في الأراضي
للحسان من ارتفاع ٤٠٠ م إلى ١٢٠٠ م . من سطح البحر .
زغبها أبيض اللون برآق . أزهارها إلى الحمرة الجميلة . تغيد
السعال والصدر .

٢٣٤٦٨ - كَرْسُوفِيَّة

Ervum ervilia, *Vicia ervilla* (S). Ers, Ervillier, Lente-
tille ervillière, Vesca noire, Faux orobe (F). Ers, Ervil,
Bitter vetch (E). Stachetwicke (D). Ervo, Fragellini,
Girlo, Lero, Moco, Veggjolo (I).

نبات عشبي حولي علني من فصيلة البقوليات ، يزرع لمحبه
رثته . وهو يعطي معلقاً للبهائم أخصها البقر والتمر إلا أن
كثرته مستشقة للكميس الثروي في أسهالهم || جلوه
سطحية متوسطة الانشباب . ساقه عذوة قليلة الارتفاع
تعلو من ٢٠ إلى ٤٠ سم . أرواقه متعاقبة ، مركبة ، شامية ،
مؤلفة من ١٠ أو ١٢ أو ١٤ زوجاً من الورديات
للانتعاقلة ، فصلها يبيح الشكل ، أمس السطح .
أزهاره صغيرة اللقد ، بنفسجية اللون سطيلة الزناد . ثماره
سنت صغار وكل سفة تحمض من حين إلى ثلاث حبات
صغيرة القدر لا قياسية الشكل لونها إلى السرة البنية .
زواحه عطية وهو يمدد بعد الحنطه أو الشيم وفي جميع
الأثرية الخلفية والمتوسطة الانتعاج ولا يخشى سوى الموضع
الرطبة || ينبت عادة في الكواطين ولزوم الدثم رباح
من ١٠ إلى ١٢ كيلو .

٢٣٤٦٩ - كَرْسُوفِيَّةَات هي البقيات ، اطلبها .

٢٣٤٧٠ - كَرْسُوعِي *
Gréairo (F).
Pelegrius (E).
صفة النبات الذي يعيش ويتكاثر سباعياً متجانساً .

متصبة ، أرواقها أبيدة ، اطليحية ، ستانية ؛ فصلها
جامد الصلصة ، مشاري الحافة . أزهارها عذوية التجميع
ثمارة صغيرة اللقد زبوتية الشكل ذببة اللقب ، لونها إلى
الحمرة أو السود .

٢٣٤٥٨ - كَرْزَة
Cerise, Gulgne (F).
Cherry, Sweet cherry, Heart cherry (E).

هي ثمرة الكرز ، اشكالها وألوانها عديدة جميعها مستحبة
العلم المركب . لباب سوتها يحوي نحو :

من الماء	٨٠,١٠ ٪
من المواد السكرية	١١,٩٠ ٪
من المواد الاستخلاصية	٣,٥ ٪
من المواد الازوتية	١,٢٥ ٪
من المواد الدهنية	٠,٢٥ ٪
من السليولوز	٢,٥٢ ٪
من الرماد	٠,٤٢ ٪

وهو يحوي أيضاً بعض الحماض الضوية أخصها الحماض
التناسي وما لا يستأن به من العناصر المعدنية كالبروناس
والفسفور والنتريوم والكبريت والكلسيوم والصوديوم
والحديد والنحاس واليود ... الخفف إلى ذلك نحو ١٥ ٪
من الفيتامين «ث» وما لا يقل عن ٥٠٠ وحدة من الفيتامين
«أ» .

٢٣٤٥٩ - كَرْزِي
Bacciforme (F).
Bacciform, Berry-shaped (E).

ما كان شكله شكل حبة العنب أو الكرز .

٢٣٤٦٠ - كَرْسُوس ، صَاهِرُوزَة ، مِرَاع

Chérraria (F). Goat-pen (E).
ملأى المازن للمشي المسقوف . والكرس هو ما تنبت من
الهر والبلبل . حج . أكراس ومرح وبلويز .

٢٣٤٦١ - كَرْسُوفَة

Botryodiplodia (S).
جنس فطور جهمرية من فصيلة الصنفيات . يكتناته
شمية كتيبة تجمعها ونية غليظة شارة . بويقاته عطية
اللون ثنائية الخلية || أنواعه المؤذية قليلة ، يكثر وجودها
في البلاد الحارة ، أعرفها ما يتبع .

٢٣٤٦٢ - كَرْسُوفَة الكَاكَاو

Botryodiplodia theobroma, *Lasiodiplodia theobroma* (S).

فطر جهمري يصيب عفة نباتات مختلفة الفصائل أخصها
الكاكاو والفاي واين والمخاط والقطن والموز || فهو حل
الكاكاو أكلة تنخر الجذور فتبدل الأوراق بعد أن تمتلئ
السنخ بمسحة من العفن الأسود ويعد أن توشع لها لسانق
بعض البقع المنخفضة السمرأ اللون || وهو حل الموز
من فرك قلب الأروية ليوها أو يصيب الطرح فيوشم
أثار يبعث قطنها ورصعها نحو ٨ م . لونها إلى الأخضر
الزيتوني || وهو حل المخاط ذبول على بقعة الشجرة يعقبه
اسمرار واسوداد في حاء الحاق || ويصيب الشاي واين
فيابل اللتان والأناند ويؤلها || وهو في القطن يصم
يركب المغلظة فيسحقها من التمس بعد أن يركم ثيلها ويخضب
بمشيحه الأسود || يكافح بالتصطاح وحرق الأضواء المؤبودة ،
بتطهير الجروح ، ويستعمل أحد الفوطير المغلظة أما
نفساً حل النبات أو تصفراً على الأربة والنبات .



كرز غاري



كرسية جبلية



كرسية حراء



كرسة

قصيرة وظلوة ، جلورها عمودية . اوراقها لاطفة متناعة مركبة . السفل منها قرصية الانشقاب مستطيلة الاعتناق الضلعية ، اما العليا فتيابذة وكثيرة التفريش . ازهارها صيوانية التجميع ، لونها الالبياض الاصفر || وهي من النباتات الطبية تدر البول وتفتت الصدر وتحلل الورم وتفتح الحصى || تتكاثر بالبذر وترغب في الاربة الدالية الحصى .

٢٣٤٨٢ - كُرْمَس الجَمَل *
Athamanta oroselinum, Petroselinum oroselinum (S). Ache de montagne (F). Moutain parsley (E). Augen Wurz (D). Appio di montana (I).

نبات عشبي بري طيب معمر من فصيلة الخيميات ، منتهية الجبال الريفية . ساقه خشوية تطلو من ٢٠ الى ٤٠ سم . اوراقه مستطيلة الاعتناق كثيرة التفريش والتفريش . ازهاره صيوانية التجميع صغيرة اللذ وردية اللون .

٢٣٤٨٣ - كُرْمَس المَاء *
Sium latifolium (S).

Ache aquatique, A. d'eau, Berle (F). Water parsnip, Water parsley (E). Breiter Merk, Wasser Peterlein (D). Erba crociana, Sedano d'acqua (I).

ومن اسمائه أَس الثنس وجرجير الماء وهو نبات عشبي طيب معمر ، من فصيلة الخيميات ، يتكاثر في المنابع والأراضي الرطبة . اوراقه بطوره مضادة الحفر ومدرة البول . بزوره منفضة كالخردل وهي مهيجة لقروة الجنبية وقد تكون شاقبة نظراً لما تحواه من السنفور والكلسيوم . واذا رعت الماشية من غم ومازغ ويقتر كثير دجها وجهاد صفه .

٢٣٤٨٤ - كُرْمَس بَرِي * ، سَمِينُوم
Smyrniol olusatrum (S). Maceron, Mac. potager, Ache large, Gros persil (F). Alexander's, Horse parsley, Wild celery (E). Gespenstgebolde, Smyrnerkraut (D). Macerone, Olostaro, Smirnio (I).

نبات عشبي بري يقلى من فصيلة الخيميات . ينبت في معظم الاسواق المشتلة الحارة . قريب الشبه من البقدونس والكرفس ، اوراقه مأكولة مستحبة العرف والطعم .

٢٣٤٨٥ - كُرْمَس رُوْمِي
Persil (F).

هو البقدونس ، اطليه .

٢٣٤٨٦ - كُرْمَس لَفِي *
Apium graveolens rapaceum (S). Céleri-rave, Céleri navet (F). Turnip rooted celery, Celeryac (E). Kohlrabistelleri, Selleriak, Knoll-Sellerie (D). Sedano rapa (I).

شرب من الكرفس يزرع جلورها واوراقه المأكولة . وهو نبات محلي يندر في الأكلواد ثم ينتقل الى مستقره . يرغب في الاربة الحوارة الحصى .

٢٣٤٨٧ - كُرْمَس
Auchenoglossis (S).

قال الفرقيق امين الملطوف : « الكرفس او شال كرفس ، حلك سلوري ذكر منه بولنجه نوبين في التيل » .

٢٣٤٨٨ - كُرْمَس كُرْمُول
Carvacrol

سائل زيتي حاد اللون يستخلص من عطور الشفويات والسميونيات ، انحصا عطور العصم والوردنج والندنج . ثقله النسبي عند ١٠°مغ ٠.٩٨٥٦ . وهو يقلى عند ٢٢٦°مغ .

٢٣٤٧١ - كُرْمِي الحَيَوَاء

كربي الاجزاء مجسمة كواكب بالقرب من الجوزاء .

٢٣٤٧٢ - كُرْمِي
Souchet à nattes (F).

هو سم الحصر ، اطليه .

٢٣٤٧٣ - كُرْمِي
Panse, Rumen (F).

اكبر اقسام معدة الخيترات تتصل بالمرءه وتشغل ثلاثة ارباع الجوف .

٢٣٤٧٤ - كُرْمَسَب *
Calyptre (F). Calyptre (E).

حوقل الجرائم الفطرية واشباهاها .

٢٣٤٧٥ - كُرْمَسَب *
Calypter

مخيد عشالي مركزه عند الزاوية الخلفية من قاعدة ظهران الخشرة .

٢٣٤٧٦ - كُرْمُون * ، وَأْس الحَمَشَش
Hertha cheirifolia, Othonna cheirifolia (S). Herzie, Othonne à feuilles de giroflée, Souci d'Afrique (F). Barbary ragwort (E). Schielekraut (D). Fiorrancio d'Africa (I).

نبات عشبي سروتي معمر وحيد الجلس والتروخ من فصيلة المركبات المشرقيات . ضروبه التريبنية عديدة . سوقها خشوية مسطحة ، فرونها متضبة . اوراقها حررة وهي متناحية مشورة الشكل واللون نصلها حيك التسج الشبه اللحي . ازهارها وريسية كبيرة اللذ صفراء اللون . ازهاره يستمر من نيسان الى حزيران .

٢٣٤٧٧ - كُرْمَان
Oursin melon

هو التوتياء ويحى السفود نوع من الاخيوس المأكول يتكرر على الشواطئ الصحريفية اللبنانية .

٢٣٤٧٨ - كُرْمَانِيَات *
Echinides, Oursins (F).

Echinides, Sea-urchins (E). رتبة حيوانات بحرية شائعة الاصعداد . فصائلها واجناسها وانواعها الحالية والمتنثرة عديدة ، معظمها شائع على الشواطئ البحرية في جميع اسعاق العالم .

٢٣٤٧٩ - كُرْمَانِيَة *
Echinocystis (S).

Echinocysta (F). Echinocystis (E).

بجلة معمرة عارضة من فصيلة القرصيات . مهدها بعض مناطق امريكا الشمالية . ساقها تطلو نحو ستة امتار . سوقها ثلاثية الشعب . اوراقها كفية ، خماسية الفصوص . ازهارها بيضاء اللون ، نجمية الشكل ، المتكبة منها صغوية التجميع ، المتكبة فردية . ثمارها بيضية الشكل ، لونها الالبياض الاصفر ، تطلو نحو ٥ سم . وتعرض نحو ٤ سم . طعمها تافه المذاق توكل مطبوخة .

٢٣٤٨٠ - كُرْمَف
كُرْمَف وكُرْمَف : تسم . يقال كُرْمَف الفحل او الحار عندما يشم طرفه ثم يرغ رأسه ويقلب جسطه .

٢٣٤٨١ - كُرْمَس * ، كُرْمَس تَبَطِي
Apium graveolens (S). Ache, A. des marais, A. douce, Céleri (F). Celery, Marsh parsley, Smalage (E). Sellerie, Echter Sellerie (D). Accio, Appio, Sedano, Seleno (I).

لبنة بقلية عمولة من فصيلة الخيميات ، ساقها عشبية



كُرْمُون



كُرْمَس



كُرْمَس الجَمَل



كُرْمَس المَاء



كُرْمَس بَرِي



كُرْمَس لَفِي



كرفنة جيننا

صغيرة ، مخروطية الشكل ، فسيحة الاشداد . عيونها ماسحة . محاسرها متراكبة السهف . زانفانها الظهريه فسيحة مستطيلة . اللبلة فاوقه || اثوابها فضية يعلوها تجلبيح مترص اسمر ورفه سمراء تمتد من الرأس الى شبح الظهر والذنب || لحومها جيدة الصفت مرطوب فيها .

٢٣٤٩٧ - كركش *Chrysanthème matricaire (F)* هو قوقان منيات ، اطليه .

٢٣٤٩٨ - كركب * و كركسولا *Crassula (S), Crassula (F), Crassula, Thick-leaf (E), Dickblatt (D), Crassula (I)* جنس نباتات لحمية معمرة من فصيلة الخلدات ، انواعه زهاء ١٠٠ ، منها افرقية الجنوبية . معظمها بري وينضج زريبي . اشهر انواعه الكركب القرينزي . اعداوه قرينزية اللون ، لوردية التجميع ، جميلة الشكل ، فواحة الكرف الياشميني .

٢٣٤٩٩ - كركمة *Alambic (F)* هي الامبيك ، اطليه .

٢٣٥٠٠ - كركنج *Sarcelle d'été (F)* هو الخلدف الصيني ، اطليه .

٢٣٥٠١ - كركدنة و كركند ، هريريس *Rhinoceros (S), Rhinocéros (F), Rhinoceros (E)* جنس حيوانات لبونة من الحافريات وفسيلة الكركدنات . انواعه خمسة ، موطنها البلاد الحارة ، منها ثلاثة اسوية واثان افريقيان . جنسها ضخمة الاجرام . قوائمها قصيرة لثانية الاضلاع . رؤوسها عظيمة وكبيرة ، اذنانها قصيرة مستقيمة ، عيونها صغيرة . منها اشحن بالغ السمك . تحمل قرناً او قرنان فوق انفها || وهي هينة الطبع لكنها شرسة اذا هوجمت . تقم قرب الماء . تربي الجملور والاصضان والاراسيس والاشحاب اللطيفة . تعيش ازواجاً ذكر واثني .

٢٣٥٠٢ - كركدنة ابيض ، هريريس *Rhinoceros simus (S), Rhinocéros camus (F)* اكبر واضخم انواع الكركدن وهو من ذوات القرئين . سفنه الالباض الاقبر . جثته تطول نحو ٣٧٠ سم . وتعلو ١٩٠ سم . ذلبي نحو ٧٠ سم . قرته الكبير يطول من ١٢٥ الى ١٦٠ سم . والصغير من ١٨ الى ٢٢ سم . موطنه يمتد من الحبشة الى اواسط افريقية وصفان ببر الأوراج .

٢٣٥٠٣ - كركدنة افرقيي * و هريريت *Rhinoceros bicornis (S), Rhinocéros bicolore (F)* كبير الجثة اللطيفة السمحة . طوله نحو ٣٥٠ سم . وطوله ١٧٠ سم . ذلبي ٧٠ سم . سفنه ال السرة الخطية الداكنة . وهو من ذوات القرئين ، قرن كبير طوله زهاء ١٠٠ سم . وقرن صغير مستمر من القاعدة طوله نحو ٢٠ سم . موطنه يمتد من الحبشة الى القطب . يرغب في اللقاح وضغان البحيرات .

٢٣٥٠٤ - كركدنة البحر *Licorne de mar (F)* هو حرش البحر ، اطليه .

٢٣٥٠٥ - كركدنة السنند ، كندة *Rhinoceros sondaicus (S), Rhinocéros de la Sonde, R. de Java (F)* كركدن وحيد القرن كبير الجثة . جرمه يصغر جرم الهندي .

٢٣٤٩٩ - كرفول و كرفون *Carrot, Carvone* سائل زهني مادم اللون يتصلخ من بطور الثمار والكرويا والكومن والبنج الجهمي والصعترى . ثقله النسبي عند ١٧ سم^٣ = ٠,٩٦٠ ، وهو يفل عند ٢٢٥ سم^٣ .

٢٣٤٩٠ - كريفكة *Coque d'œuf (F), Chell, Empty egg (E)* قشرة البيضة المليء اليابسة وتلقى القوة .

٢٣٤٩١ - كريفكة *Corypha (S), Coryphe (F)* ج . كرفي . جنس اشجار ريفية الجلع المنصب الجالس من فصيلة النخليات . منها المناطق الاستوائية الاسوية والافريقية . اوراقها هامة الارتفاع ليفية التركيب ، يشترج منها نسج الكرفي الذي يستعمل في صناعة القمحات وبعض اللزائم المنزلية || وهي من الاشجار الزينية التي تعيش في بعض المراتح الخاصة من شواطئ المتوسط || اشهر انواعها الزينية ما يلي .

٢٣٤٩٢ - كريفكة جيننا * و كريفكة مستديرة الورق *Corypha gebanga, Gebanga rotundifolia, Tallara gebanga (S), Coryphe à feuilles rondes, Tallère (F)* نوع من الكرفي الزيني الشالم الاستعمال ، يجود في جميع الاربة واقلاها خصصاً اما لا يتحمل الطقس الشديد والمعرض للباردة التي يخفض فيها لقر الى خمس درجات مع . فوق الصفر || شجرته تمول من ٤ الى ٦ امتار بمدة ٢٠ سنة . جلدها منتصب القوام ، مائل السماء ، ينهي بقصة من الاوراق المستديرة المرورية والمستطيلة الجريفة المشوكة .

٢٣٤٩٣ - كريفكة ذرية * و شلج *Corypha umbraculifera (S), Coryphe parasol, Talipot de Ceylan (F), Great fan-palm, Talipot palm (E), Talipotbaum, Gross Schirmpalme (D), Palma corifa, Corifa del Malabar (I)* نوع من الكرفي . جلدها اسطواني الشكل منتصب كالشمة يعلو نحو ١٠ امتار . قشرته ماسية . اليافه الحشوية شديدة الصلابة . اوراقها هامة مروعة كبيرة القند مستطيلة السنف جميلة الخشدار الالاص .

٢٣٤٩٤ - كريفكيات * *Coryphinées (F)* سبط اشجار برية وقرينينة من فصيلة النخليات . اجناسه وانواعه المعروفة لا تتجاوز العشرة . منها سيات الاتام وجزر الزاويج وسيلان || سرفها منتصب ريفية . اغشاشها صلبة تستعمل في البناء . اوراقها هامة الارتفاع متناحية الارتفاع || اشهر اجناسها الكرفنة .

٢٣٤٩٥ - كركلة *Charax (S), Charax (F), Charax (E)* جنس اسماك بحرية من شالكات الزعانف وفسيلة الاسبوريات . انواعه المعروفة عديدة منتشرة في معظم بحار البلاد المعتدلة الحاررة || اجناسها بسيطة ، شبيهة بيشية الثورن ، تطول من ٢٥ الى ٣٥ سم . رؤوسها

٢٣٤٩٦ - كركلة * *Charax (S), Charax (F), Charax (E)* جنس اسماك بحرية من شالكات الزعانف وفسيلة الاسبوريات . انواعه المعروفة عديدة منتشرة في معظم بحار البلاد المعتدلة الحاررة || اجناسها بسيطة ، شبيهة بيشية الثورن ، تطول من ٢٥ الى ٣٥ سم . رؤوسها

٢٣٤٩٧ - كركلة * *Charax (S), Charax (F), Charax (E)* جنس اسماك بحرية من شالكات الزعانف وفسيلة الاسبوريات . انواعه المعروفة عديدة منتشرة في معظم بحار البلاد المعتدلة الحاررة || اجناسها بسيطة ، شبيهة بيشية الثورن ، تطول من ٢٥ الى ٣٥ سم . رؤوسها

٢٣٤٩٨ - كركلة * *Charax (S), Charax (F), Charax (E)* جنس اسماك بحرية من شالكات الزعانف وفسيلة الاسبوريات . انواعه المعروفة عديدة منتشرة في معظم بحار البلاد المعتدلة الحاررة || اجناسها بسيطة ، شبيهة بيشية الثورن ، تطول من ٢٥ الى ٣٥ سم . رؤوسها

٢٣٤٩٩ - كركلة * *Charax (S), Charax (F), Charax (E)* جنس اسماك بحرية من شالكات الزعانف وفسيلة الاسبوريات . انواعه المعروفة عديدة منتشرة في معظم بحار البلاد المعتدلة الحاررة || اجناسها بسيطة ، شبيهة بيشية الثورن ، تطول من ٢٥ الى ٣٥ سم . رؤوسها

٢٣٤٩٠ - كركلة * *Charax (S), Charax (F), Charax (E)* جنس اسماك بحرية من شالكات الزعانف وفسيلة الاسبوريات . انواعه المعروفة عديدة منتشرة في معظم بحار البلاد المعتدلة الحاررة || اجناسها بسيطة ، شبيهة بيشية الثورن ، تطول من ٢٥ الى ٣٥ سم . رؤوسها

٢٣٤٩١ - كركلة * *Charax (S), Charax (F), Charax (E)* جنس اسماك بحرية من شالكات الزعانف وفسيلة الاسبوريات . انواعه المعروفة عديدة منتشرة في معظم بحار البلاد المعتدلة الحاررة || اجناسها بسيطة ، شبيهة بيشية الثورن ، تطول من ٢٥ الى ٣٥ سم . رؤوسها

٢٣٤٩٢ - كركلة * *Charax (S), Charax (F), Charax (E)* جنس اسماك بحرية من شالكات الزعانف وفسيلة الاسبوريات . انواعه المعروفة عديدة منتشرة في معظم بحار البلاد المعتدلة الحاررة || اجناسها بسيطة ، شبيهة بيشية الثورن ، تطول من ٢٥ الى ٣٥ سم . رؤوسها



كرفنة ذرية



كرك



كركب



كركدن افريقي



كركدن الهند

عيناه جؤويتا اللون . متفاده اسمر القاعدة والجسم ، اسود البهرة . سناه ال السرة السوداء || قوته كل ما استطاع اقتراسه من اسماك. وحيوانات وطيور وحشرات و يطارد الزبج ويبرها من طير الماء فينزعها ما تصطاد من سمك || يذئ عشه في اقصوس يعطه باششيش والطحلب . الاثنى قنع بيشان في اوائل شهر محوز . الحفن يستمر نحو اربعة اسابيع تقوم به الاثنى بمنارة الذكر . الفرخ يستقل بغيرانه ابتداء من اوائل الهبل .

٢٣٥١٣ - كركود * Carcharodus (S).

جنس حشرات من فصيلة المسيريات . انواعه الفسارة قليلة تركيب الهيازيات || فراشاته صغيرة القند طولها براوح من ٢٨ الى ٣٢ م . اجسامها مخروطية الشكل ، كستنية اللون . وراشها بيضاء يعلمها بتجميع وتبين وزرا كش مختلفة الالوان || تظهر من حزيران الى ايلول . تمتع مكها حل الارواق ينثف من رقات صغيرة القند مستتقة الجسم . رؤوسها سود ، انواها الى الزرقا يعلمها تحطيط وتيلع اسمر .

٢٣٥١٤ - كركسة مدنية * Charaxes jasus (S).

Charaxes jasus (S). Charaxe jasus, Pacha à deux queues (F). Charaxes jasus (E). حشرة من فصيلة البشوريات حشرقيات الاجنحة . موطنها معظم مناطق حوض البحر الابيض المتوسط . فراشها واسعة قوتها مشر الاضمار . سرفها تمش على اوراق الخنثويات || جسمها كبير القند يطول نحو ٢٢ م . بسطها نحو ٧٥ م . وراسها جؤوي اللون ، عينها كبيرتان . زبابانها صوفياتان . مرشفها دقيق الجرم . جوشها يعطها الى المرة البرداء المولج || وراشها الاناميان الى الصمرة اخطية تلبوها يتج وتزايق فيها الازرق والاسود والبرتقالي والاسفر الصنابي والاطحل . وراشها الخلفيان الى السواد الازرق المولج تملو يتج وتزايق كما في الزوج الامامي وثلاث جدات الالوي بيضاء ، الثانية متراكبة الالوان ، الثالثة صفراء || لها جيلات في الهبل . تظهر فراشة الجبل الالوي في نيسان وتظهر فراشة الجبل الثاني في آب . تسرح في النهار . تعامل بعد ظهورها بسنة اسابيع وتمتع الممكن لطفاً على نصال اوراق النبات العائل || السرة تطول نحو ٦٥ م . جسمها اسطواني الشكل ، مالم القشار . فوها الى الخضار الاطحل يعلمو به السمكتين الخامسة والسابعة بعقان مستديرتان مركزهما اسود يحوه الاصفر ويعطه اطار اسفر . راسها سداسي الزواك القرنية الجلوية اللون . سمكتها الشرجية مغلقة الطرف الاخاذ || طور الاكمال الذي يستمر في الجبل الالوي نحو ثلاثة اسابيع يستمر في الجبل الثاني نحو ٢٢ اسبوعاً .

٢٣٥١١ - كركوم * Curcuma

جنس نباتات جذورية صفولية عشبية معمرة من فصيلة الزنجبليات . مهدا المناطق الاسيوية الحارة . انواعها قليلة اعرفها الكركم الاسود والكركم الزباد والكركم السباغي || اوراقها منتصبه مستطيلة الزباد سنانية النصل الشاوش . ازهارها صفراء اللون سفلية التجميع يتركز على شراخ قصير || يستخرج من حساقلها مادة نشوية مأكولة تدهي ازروت الهند ويستخرج من ازهارها ويطايرها مادة صبغية صفراء اللون ومادة طيبة تدهي كركين (Curcumine) .

٢٣٥١٥ - كركوم * Curcuma

جنس نباتات جذورية صفولية عشبية معمرة من فصيلة الزنجبليات . مهدا المناطق الاسيوية الحارة . انواعها قليلة اعرفها الكركم الاسود والكركم الزباد والكركم السباغي || اوراقها منتصبه مستطيلة الزباد سنانية النصل الشاوش . ازهارها صفراء اللون سفلية التجميع يتركز على شراخ قصير || يستخرج من حساقلها مادة نشوية مأكولة تدهي ازروت الهند ويستخرج من ازهارها ويطايرها مادة صبغية صفراء اللون ومادة طيبة تدهي كركين (Curcumine) .

طوله نحو ٢٨٠ سم . وارتفاعه ١٧٠ سم . اثناء جده لا قرن لما . يتيم في الغابات الكثيفة قرب جداول الماء على ارتفاع ٢٠٠ م . من سطح البحر . موطنه الهند وبرمانيا وبنجا .

٢٣٥٠٦ - كركدن سومترا ، لسان ، لوشان Rhinoceros sumatranis (S). Rhinoceros of Sumatra (F).

اصغر انواع الكركدن جرمياً وانها غلاظة . جسسه تطول نحو ٢٤٠ سم . وتصلو ١٣٠ سم . ذنبه ٦٠ سم . اما وزه فلا يقل عن ١٠٠٠ كيلو . قرنه غليظ القاعلة البطلة . ذرب الطرف يطول نحو ٧٠ سم . || موطنه سومترا وسيام وملقة ...

٢٣٥٠٧ - كركدن هندي * Rhinoceros unicornis, R. indicus (S). Rhinoceros unicornis, R. de l'Inde (F).

احفظ انواع الكركدن الاسيوية وسيدة القرنين . وهو كركب الجنة القليلة طوله نحو ٣٠٠ سم . وطولو ١٧٥ سم . اما ذنبه فنحو ٦٥ سم . وقرنه ٣٥ سم . وزه براوح من ٢٠٠٠ الى ٣٠٠٠ كيلو || موطنه مستنقعات الهند وضاف نهر الكنج .

٢٣٥٠٨ - كركد كيات Rhinocerotidae (S). Rhinocerotidae (F). Rhinocerotidae (E).

فصيلة حيوانات لبونة من الحافريات . اشهر اجناسها الكركدن .

٢٣٥٠٩ - كركدييات Palnuriidae (S). Palnuriidae (F). Palnuriidae (E).

فصيلة حيوانات بحرية من القشريات عشاريات الاربيل ، طولها الابل . اجناسها وانواعها المعروفة عديدة منتشرة في معظم بحار العالم || اعرف اجناسها واشهرها البعقوس والجراد البحري المعروف ايضاً بالكركد او الكركند .

٢٣٥١٠ - كركور Fourreau (F). Sheath (E).

الكركور وهاء قضيب الثور والتيس .

٢٣٥١١ - كركور * Stercorarius (S).

Stercoraire, Mouette pillarde (F). Jaeger, Skua (E). جنس طير بحرية من كليات القدم . انواعه ثلاثة تجوب البحار من النرويج الى الجنوب . اجسامها هيفاء القند ، حيلة الشكل ، يلقاه الثوب ، مستطيلة الاذناب . بسطة جناحها تراوح من ٨٠ الى ١٢٠ سم . مناتورها طويلة منتفخة اثناقه || تطارد زبج الماء والحشرة فتنازها ما يصيدان من سمك وقد ترهبها حل لفظه نلتشمه .

٢٣٥١٢ - كركور شاصيب Stercorarius catarractes (S). Stercoraire ravisseur, Labbe cataracte (F). Cataracta Skua (E).

نوع من الكركور . طائر بحري من كليات القدم وفصيلة الثورسيات . اصنامه البحار القليلة . ملجته الحيات فردى لا تقرب الذكر من الاناث الا في زين الكوم والحفن و جسمه ابيض الشكل ، مستطيل الذنب والجانح . طوله نحو ٥٧ سم . وبسطه نحو ١٠٠ سم . ثوره الى السرة العاينة المضملة بالشمعة السعفاء . يطه الى السرة الرمادية .



كركر



كركود



كركسة مدنية



كركم

٢٣٥١٦ - كُرْكُم أسود، جَدْوَاو أسود

Curcuma caesia (S). *Curcuma vert*, Zédoaire noir (F). Black zedoary (E). Schwarza Zedoarwurzel (D). Zedoaria nera (I).

نوع من الكركم وهو نبات طبي صقولي معمر تكثر زراعته في الهند وسائر بلاد الشرق الاقصى . مسالته تشبه غذائية ما كولة ويستخرج منها ومن الاثمار بعض المواد الطبية والصناعية .

٢٣٥١٧ - كُرْكُم زَدَوَاو، زَدَوَاو، جَدْوَاو عَقِيد، سَطْوَاو

Curcuma zedoaria (S). *Curcuma zedoaris*, Zédoaire (F). Zedoary, Setwall (E). Zedoarwurzel, Zittwerwurkuma (D). Zedoaria (I).

نوع من الكركم تكثر زراعته في الشرق الاقصى ويستخرج من مسالته مادة تشبه غذائية تدعى اروثو الهند . ازهاره صباغية نقيتها منه وقتو .

٢٣٥١٨ - كُرْكُم صِبَاغِي، هَرْد، عَقِيد هندي، مَمِيرَان، اصَاع صُفْر

Curcuma longa, C. tinctoria (S). *Curcuma long*, Safran des Indes (F). Long rooted curcuma, Turmeric (E). Gilber Ingwer, Gilbwurzel (D). *Curcuma longa*, C. di Levante, Croco Indiano (I).

نوع من الكركم وهو نبات طبي صقولي معمر . ينبت المغص ويذر البوبل ويكثر افراز العايب ويفتح الثبته . يزرع ويحضر في الهند ويباع تحت اسم « كاري » .

٢٣٥١٩ - كُرْكُمَاو

Mellilot-bleu (F).

هو الحنقونق الازرق ، اطلبه .

٢٣٥٢٠ - كُرْكُمِيَس

Crocotemlis
جنس حشرات من فصيلة اليسويبات انولمه قليلة العدد جميعها مفترسة تقضي على الحوام . ذكورها حرة ، انثاها الى الصغار الخنطي . اجسامها تطلون من ٣٥ الى ٤٠ سم . وبسطة اجنتها تراوح من ٥٢ الى ٦٠ سم .

٢٣٥٢١ - كُرْكُود

هو الكركود وهو ايضاً الجراد البحري ، اطلبها .

٢٣٥٢٢ - كُرْكُود الزَبْتِيَن

Oryctes nasicornis (S). *Rhinocéros de l'olivier* (F). خنفساء كبيرة القدم من الجمليات . طولها نحو ٤٠ سم . نوحها الى الكستالي يطعم مروج امر لاعم . رأس الذكر مسلح بقرن منحنك الى الوراء . الاثنى جاء لاقرن لها || يالفت الزوايين . يسرح من الغروب الى الشروق ويبين في النهار . يعيش على الاثمار اليابسة وبين نشارة الخشب . يرفقه كبيرة القدم ، غليظة الشكل ، حلزوية الجسم مقببة ، خيرا اللون ، سمراء الرأس ، تركيب جلدو الزيتون لثظها .

٢٣٥٢٣ - كُرْكُمَهَاو

Amethystea (S). *Amétyste* (F). *Amethyst* (E). *Amethystpflanze* (D). *Ametista* (I).

نبات عشبي حولي زواحي تربيين من فصيلة الشفويات . يزرع لزهرو الازرق الجليل المستحب العرف . نبتته صغرة القدم ، نحيلة الساق ، قصيرة الفروع المستقلة || يتكاثر بالبذر . ازهاره صغري .

٢٣٥٢٤ - كُرْكُودَة

Melinae (F). طائر من الزوايزر يبيض ميناها ، اطلبه .

٢٣٥٢٥ - كُرْكُمِي، رَهْو

Grus (S).

Grus (F). Crane (E).
جنس طيور كبار من فصيلة الكركي رتبة طيور الساق . كنيته ابو حريان وابو حن وابو البزار وابو نيم وابو المصم . ج كراكي . انولمه ١٢ جميعا من القواطع . طويلا للدق والساق . قوية المقار الغريبي المستطيل . انواها تختلف باختلاف انواعها يكثر فيها الابيض والرمادي . ورومها ملس او ثنائية القنطرة || تألف المناقع وشريط الازهار . قوتها الاشباح والحبوب والارز والديدان والحشرات والصفادح والازجاجات من صغله واناعي || تفتن في الحوصرتيه في الادخال السرعة او بين الاشباح الرقيقة . الاثنى تقسم من ٢ الى ٥ يبيضات تحضنها بتارة الذكر || احرف انولمه واشهرها ما يلي .

٢٣٥٢٦ - كُرْكُمِي رَمَادِي

Grus cinerea (S). *Grue cendrée*, G. commune (F). Common grey crane (E).

نوع من الكركي، كبير الجثة، طوله يراوح من ١٣٠ الى ١٤٠ سم . ثوبه اريد اللون . رأسه ويقدم منقذ الى السواد الازرق للمواج . حمراء وجانها منقذ الى البياض الناصع . اباهره وانينكه وساقه الى السرة القصية الالامه . متقاره اسود اللون اخضر المواج . ميناها جزويان مستديرتان . يالفت المناقع واغوار الاهر وجزوا . يحوب العالم في طلب الرزق ويعود مع البرد الى مشاته الذي يمتد من السودان الى الهند .

٢٣٥٢٧ - كُرْكُمِي مَكْفُودَة

Grus virefimbriata (S). *Grue de Mandchourie* (F). *Demoiselle crane* (E).

نوع من الكركي اكبرها جثة واجملها ثوباً . طوله يراوح من ١٤٠ الى ١٥٠ سم . ثوبه الى البياض العايب جبهته الى الحسرة . ميناها كاليانوت . قاعته متقاره ويقدم منقذ الى السواد الازرق للمواج . متقاره الى الخضرة الزيتية . اباهره وانينكه الى السواد العايب يطوم مواج اخضر . ساقه الى الخضار الاصفر || مشاته بعض الاقاليم القسبية . يكثر في مشورية . يالفت المشطوط النهرية والبحرية .

٢٣٥٢٨ - كُرْكُمِيَاو

Gruidae (S). *Gruidae* (F). *Gruidae* (E).

فصيلة طير من رتبة طيور الساق . اجنتها وانواها قليلة العدد اشهرها الكركي والزنوق .

٢٣٥٢٩ - كُرْكُمِيَش

Camomille odorante (F). هو الياويليج الطبر ، اطلبه .

٢٣٥٣٠ - كُرْكُمِيَاَس

Crocus (S). هو للزفران ، اطلبه .

٢٣٥٣١ - كُرْكُودَة

Stapelia (F). هي النلف ، نبات من المستليات ، اطلبه .

٢٣٥٣٢ - كُرْكُين

Carlina (S). *Carlina* (F).
جنس نباتات عشبية برية طيبة معمرة من الحشرات وفصيلة المركبات . انولمه عديدة تكثر في الاربة القاحلة وفي الاراضي الملححة وبين الصخور . سيقها قصيرة جعفة . اوراقتها كبيرة ، مستطيلة ، مفرسة ، شاككة . ازهارها ورميحية ملونة ، قفراها يراوح من ١٠ الى ١٤ سم . احرف انولمه واشهرها ما يلي .



كركسي



كركند الزيتون



كركي رمادي



كركي مشورية

الاسروي يستمر نحو عشرة اشهر والسرقة عند بلوغها الاذراك تظل نحو ١١ م. جسمها اسطواني الشكل، وأبيض التسمم السكي، اريد اللون يعلو تنقيط اخضر اسود. ويمتد من الكوئل الى الشرج. رأسها اسود. مديها ورواجبها الى السرة || طور الاكمال الذي يستمر نحو اربعة اشهر يقتضي ضمن صلجة تنسجها السرة في الجلالة او تاتبع ابقو الاثمار الحمرية القريبة من المرابي.

٢٣٥٤٠ - كرمبوس التنجيليات *

Crambus perillus (S). *Crambe perlé*, *Teigne des graminées* (F). *Crambus perillus* (E).

حشرة من فصيلة التاربات حرشقيات الاجنحة. موطنها معظر اقاليم المعتدلة الحارة من الشرق الاوسط واوربية. فراشها واثمة قوتها رحيق الانهار وظلمها. سرقتها غاصلة تعيش على التنجيليات البرية والزرابية || جسمها صغير يطول نحو ٩ م. بسطها تراوح من ٢٨ الى ٣٠ م. رأسها معتدل الحجم. حينها زيمتسان، بارزتان. زباناها عيطيان. ملاحسا دقيقة. مرشفاها معتدل الطول. جوشها وبعثها الى اليردة القضيبة المروج || روشاها الايامان الى اليردة القضيبة يطولها تشحيع خفيف متداخل الاخضر والازرق. روشاها الخلفية الى اليردة السمراء المروج. اهدابها عابجة || الاثنى اميز قدام من الذكر واغلاظ بعنا منه واطول مرشفاً || لها جيل واحد في الحول. تظهر الفراشة في مطلع حزيران وتبقى حتى اواخر تموز. تسرح في النهار. الاثنى تلقي المنكن ميساديا تغلفه مادة غروية تتبته على صصف التنجيليات || الطور الاسروي يستمر نحو عشرة اشهر. والسرقة عند بلوغها الكمال الجسوردي يتسقم السكي، اغير اللون يعلو تنقيط جزوي يمتد من الكوئل الى الشرج. رأسها اسود اللون. مديها ورواجبها الى العطلة || طور الاكمال الذي يستمر نحو اربعة اشهر يقتضي ضمن صلجة تنسجها السرة بين فروع التنجيليات او تحت اروشها.

٢٣٥٤١ - كرومة جنس نباتات معمرة عارضة من فصيلة الكريات. انواعها عديدة، معظمها بري ورتيني وبعضها زراعي || اشهر انواعها واعها زراعة واكثرها غروباً واجزها لنعماً الكرومة النعنية.

٢٣٥٤٢ - كرومة العنب * ، كرومة عنبية
Vitis vinifera (S). *Vigne commune*, *Vigne noble* (F). *Cultivated vine*, *Grape vine* (E). *Weinrebe* (D). *Vita* (I).

لوح من الكرومة ضرورها المعروفة زهاء ٢٥٠٠ جسمها زراعية مشرفة. سوقها عارضة لولية مخشوشية. جلورها حزنية منبسطة لا تقرب الفؤر الميق. اوراقها مفتحة متعاقبة غير اسطوانية مستطيلة السلايات. اوراقها مرقعة متعاقبة عابلة تنمو على العقد. نصلها كفي الشكل بكثر فيه التفتصيص الخاسي وهو سنن الحافة، انزب البشرة على مسطحها او الى الصفحة السفلى. حوالقها فارقة حلزونية تنمو قبالة الارقاق. ازهارها حنطوي. متاقبها تكون على عقد سلايات الزرعون الحولي ازاء الارقاق. ازهارها صغيرة القند خضراء اللون وهي مركبة من كأس خماسي الفصص وقويج خماسي البتلات المندمجة التي تيمد كالكلمية فوق الاسدية والمققة. والاسدية خمس والمققة ذات مسراهن يحضن كل منها بويضتان تصعبان بعد التأبير والاصحاب

٢٣٥٣٣ - كرولين اقتشي الورق *

Carlina scanthifolia (S). *Carlina à feuilles d'acanthé*, *Chardouise* (F).

نوع من الكرولين المبلول في الجبال. ساقه جمدة تملو من ١٠ الى ١٠ م. اوراقه كثيرة القند اقتشي الشكل. نصلها من خيل البشرة على مسطحها السفلى. وروشها قصيرة الزناد، قطرها يراوح من ١٢ الى ١٤ م. قناباتها صفراء اللون. ازهارها يستمر من تموز الى ايلول.



كرولين ساق

٢٣٥٣٤ - كرولين شامع * ، زئيد العنب

Carlina vulgaris (S). *Carlina vulgaire* (F). *Carlina thistle* (E). *Kleine Eberwurz* (D). *Carlina vulgaris* (I).

نوع من الكرولين المبلول بكثر في المرابي الجبلية وفي الاراضي المنبسطة. ساقه تملو من ٢٥ الى ٤٥ م. اوراقه كبيرة القند، شديدة التفتصيص، خلية الصفحة السفلى ترعاها المائية قبل الاذراك والهيج. وروشها الزهرية ملونة، قطرها يراوح من ١٥ الى ١٢ م. قناباتها حنطية اللون || يقال انه من النباتات الطبية التي تقيد افادة الحرفش والاراضي شوكة.

٢٣٥٣٥ - كرولين عديم الساق * ، كرولين تجسي

Carlina acaulis (S). *Carlina scaule*, *Baromètre*, *Loque* (F). *Carlina thistle* (E). *Kleine Eberwurz* (D). *Carlina, Carlo pinto* (I).

نوع من الكرولين المبلول. ساقه جمدة تملو من ٥ الى ١٢ م. اوراقه كبيرة مستطيلة مفروعة، نصلها اخضر اللون، ماس البشرة على مسطحها. وروشها كبيرة القند ملونة، قطرها يراوح من ١٥ الى ١٣ م. قناباتها قضيبة. ازهارها يستمر من تموز الى تشرين وهو يتكشش عند وجود التيم وينبلج مع اشمدة الشمس.

٢٣٥٣٦ - كروم

Vignoble (F). *Vineyard* (E). *كروم* وبن اسمائه الفردوس. كل ارض مفروسة كرومة.

٢٣٥٣٧ - كروم

Cépage (F). *Vine-plant* (E). *كروم* القرب المعروف الموسوف من الكرومة.

٢٣٥٣٨ - كروم زيمون، ويسقان زيمون، وواكين

Olivale, *Olivarale*, *Oliveraie* (F). *Olive-plantation* (E). كل ارض غرس فيها الزيتون.

٢٣٥٣٩ - كرمبوس الرخاسي *

Crambus pratensis (S). *Crambe des prairies*, *Teigne des prairies* (F). *Crambus pratensis* (E).

حشرة من فصيلة التاربات حرشقيات الاجنحة. موطنها معظر اقاليم البلاد المعتدلة الحارة من الشرق الاوسط واوربية. فراشها واثمة قوتها رحيق الانهار وظلمها. سرقتها غاصلة تعيش على اوراق النباتات المرعية || جسمها صغير قضيبي يطول نحو ٨ م. بسطها نحو ٢٤ م. رأسها صغير الحجم. حينها زيمتسان حنطويان. زباناها عيطيان. ملاحسا دقيقة. جوشها معتدل الطول. جوشها وبعثها الى اليردة || روشاها الايامان الى السرة الكستنية يطولها زركفة متفرقة صفراء جمدة مستطيلة بيضاء. روشاها الخلفية الى السرة الكستنية السوية. اهدابها الى التبي || الاثنى اميز قدام من الذكر واغلاظ بعنا منه واطول مرشفاً || لها جيل واحد في الحول. تظهر الفراشة في ايار. تسرح في النهار وتبيت في الليل || الاثنى تلقي المنكن ميساديا على الصفحات السفلى من نصال الارقاق || الطور



كروموس المرابي



كرومبوس التنجيليات



كرومة العنب

23548 - كُرْبِيَّاتُ الزَيْتُونِ (F). Kermès de l'olivier
هي قزمية الزيتون المنطحة ، أطلبها .

23549 - كُرْبِيَّاتُ السَّنْدِيَانِ Kermès du chêne
هي قزمية السنديان ، أطلبها .

23550 - كُرْبِيَّاتُ الْوَرْدِ Kermès du rosier (F).
هي قزمية الورد ، أطلبها .

23551 - كُرْبِيَّاتَاتُ Coccidés (F).
فصيلة حشرات مشهورة باسم مقفرات ، أطلبها .

23552 - كُرْبِيَّاتُ Vinicole, Viticole (F).
Wine-growing (E).
كل ما هو مختص بالكروم من زراعة وصناعة .

23553 - كُرْبِيَّاتَاتُ Ampelidacées (S).
Ampelidacées (F). Ampelidacées (E).
فصيلة نباتية من ذوات الفلقتين عديدة القممات سفلية
الاسدية . اجناسها وانواعها عديدة أشهرها الكروم .

23554 - كُرْبِيَّاتُ اصول الكروم التي تبقى في جذع الخلة بعد قطع السعف .
الواحدة كزناقة . ج كرابيب .

23555 - كُرْبِيَّاتُ * Brassica caulorapa (S).
Chou-rava, Coltrava (F). Hungarian turnip, Kohl-rabi (E).
Knollenkohl, Knollkohl (D). Cavolo rapa (I).
نوع من الملفوف الزراعي للأكل . ساقه غليظة مستديرة .
تنمو على سطح التربة || يجود في جميع الأربعة الزراعية .
يؤكل في الأكل ثم ينقل إلى مستقر حيث ينمو على
إبعاد تراوح من 40 سم إلى 1 م . في السطر الواحد بين
40 إلى 30 سم . بين السطر والسطر . وهو ينمو ويكبر .
قبته الغدالية لا يأكل بها لذلك يكثر استعماله كغطف
البهائم انحصها البقر .

23556 - كُرْبِيَّاتُ الجَمَلِ Mortandie (F).
هو الخم ، أطلبه .

23557 - كُرْبِيَّاتُ المَاءِ Nénuphar bleu (F).
هو التيلفوز الأزرق ، أطلبه .

23558 - كُرْبِيَّاتُ بَحْرِيَّيْ * Crambe maritima (S). Crambé maritime, Crambé,
Chou marin (F). Sea cabbage, Sea kale (E). Echter
Meererkohl, Seekohl (D). Crambe maritima, Cavolo
marino (I).
بقلة معمرة من فصيلة الصليبيات تثبت برية على الشواطئ
البحرية ويزرع في بعض البلاد انحصها أكثرًا حيث
يأكلونها بكثرة . طعمها كالفتييط .

23559 - كُرْبِيَّاتُ عَمَلِيَّيْ Rutabaga (F).
Swedish turnip, Swede (E).
نبات علفي يدهو رباغة ، أطلبها .

23560 - كُرْبِيَّاتَاتُ Pieridae (S). Pieridés (F).
Pieridae, White butterflies, Sulphur butterflies (E).
Weisslinge (D).
فصيلة حشرات من حشرقيات الينسمة . اجناسها وانواعها
عديدة منظها متوسط الحجم وبعضها كبير وصغير . أنواعها

زبور الثمرة . والثمرة عتبية مختلفة الاشكال والاحجام
والالوان مركبة من قشرة خارجية وباب ويزور . لهايا
يؤلف من 85 إلى 90 ٪ من الثمرة وما تبقى فيعدت من
القشرة واليزور . وهو يكون عند الادراك قليل الحامضية .
كثير المادة السكرية ، لليد الطعم ، مستحب النكهة
والعرف ، متوسط تركيبة :

ماء 70.00 إلى 80.00 ٪
سكر قابل الاضمار من 18.00 إلى 20.00 ٪
حوامض فوسفاتية يتوقفاسية 0.30 إلى 0.40 ٪
ببرترات البوتاس من 0.05 إلى 0.07 ٪
مواد ازوتية ومعدنية عطرية من 0.02 إلى 0.03 ٪

والكروية تربي في الاقاليم المعتدلة التي تكون لها الحرارة
الكافية لادراك الثمار . لذا لا ينمو في تونس في الاقاليم
الباردة فهي تنمو في القطر الشبهه شرق ان تكون لها
حرارة الصيف ما هي بحاجة اليه من السموات اللاتية لادراك
الثمار . وهي تفضل السروج والمضارب والمناطق المنحدرة
على البقاع المنبسطة او المقمرة وهي تجود في جميع الاربة
يستغنى منها البقلة الصوف والكلسية البست والطبيعية
المنحدرة || اما تكاثرها فقد يتم على أربعة اشكال : باليزور
والتعجيل والتزويد والتلصيم || فاليزور يستعمل حسادة
الحصول على اسرام ارقاء جديدة . اما التعجيل فهو اشيع
الطرق واسهلها واصعبها ، قوامه اسطفاة المغلفة من زرعين
بلغ الحمل شرق ان لا تقل مقدما عن الاثنتين . اما التزويد
فيتركز على في وطمر بعض سرود الجفنة الى ان تشرس
تنتفصل . يبقى التعطيم وهو اشهر من ان يعرف وقد كثر
استعماله في اليجان الأمريكية التي لا تحشى الفيلوكسره .

23543 - كُرْبِيَّاتُ بَيْشَاءِ Bryone blanche (F).
هي الثاندرا البيضاء ، أطلبها .

23544 - كُرْبِيَّاتُ دَانَ هَشَانِ Narthecium, Abama (S).
نبات عشبي بري طلي معمر من فصيلة الزنبقيات . أنواعه
المعروفة أربعة . جذاميرها ممددة . اوراقها صفية للشكل
مستعرجة المتصل الجماد المنحد . شامخها الزهرية متصبية
مستطيلة تملوها اوراق صغيرة ذرية متعاقبة متباعدة .
ازهارها عبقريه التجميع . انوعها صغيرة اللقد سداسية
البتلات . يستخرج من جميع اعضائها مادة جعالية فمالة
شديدة التشنج .

23545 - كُرْبِيَّاتُ مَتَلِيَّيْ * Narthacium ossifragum (S).
Narthécium des marais, Anthracé des marais (F).
Bastard asphodel, Bog asphodel (E).
Echter Beinbrech, Beinbrechgras (D).
Asphodillo bastardo (I).
نوع من الكويدان وهو نبات عشبي طلي معمر يزور
الترين . يتكاثر بالقلل واليزور . اوراقه صفية مستطبة
الاستطالة . نصلها جامد الصلصبة غائر التشديد . ازهاره
صغيرة اللقد لونها الى الصفرة يعلوها حراج اخضر . يستخرج
من جميع اعضائه مادة جعالية فمالة يقال انها منسطة
ومليدة .

23546 - كُرْبِيَّاتُ Kermès (F).
هي القزمية ، أطلبها .

23547 - كُرْبِيَّاتُ التَفَاحِ Kermès virgule (F).
هي قزمية التفاح ، أطلبها .



كرب



كرب بحري

Cranchiidae (S). **كِرْبِيَّاتٌ** * ٢٣٥٦٦

Cranchiidae (F). Cranchiidae (E).

فصيلة حيوانات بحرية من الرخويات وأسيات الأربيل مزدوجات الخيشوم. اجناسها وانواعها الماصرة المرفقة قليلة العدد اصطناعيا بحار البلاد الحارة || اجسامها صغيرة شبه اسطوانية الشكل. تتميز برابها العنق الذي يصنع بين الرأس والجسم. زانفانها شريفة الارتكاز، خاصة الاضلع. عيونها كبيرة جاحطة || اشهر اجناسها الكرنشة.

Carnallite (F). **كِرْكَلِيَّت** * ٢٣٥٦٧

Carnallite (E).

ملح معدني يستخرج من الارض يستخلص منه البوتاس والفضيزيوم.

Carnauba (F). **كِرْكُوبِيَّة** * ٢٣٥٦٨

Carnauba palm (E).

كرنوبية هو الاسم البرازيلي. شجرة من التعلجات تدهي البتقوس تكثر زراعتها الصناعية في البرازيل. راجع بتقوس.

Calebasse (F). **كِرْكِيْب** * ٢٣٥٦٩

هو القرع الطويل، اطله.

Chernetidae (S). **كِرْنِيْسِيَّاتٌ** * ٢٣٥٧٠

Chernetidae (F). Chernetidae (E).

فصيلة دويبات من القمريبات الكاذبة. اجناسها وانواعها المعروفة متوسطة العدد، معظمها من دويبات المنطق الباردة || تتميز بصغر الجسم المملط المقنوم الطويل ويشامها المستطيلة المسلسلة بملاحظ طريقة قريبة الشبه بملاحظ المقارب || تعيش في الموائل المظلمة وتحت قشور الاثمار وفي البيوت القديمة اعشاش الخشبية المسفوف || جميعها من الدويبات النافعة تقضي على الحشرات الصغيرة المؤذية.

Numenius (S). **كِرْوَان** * ٢٣٥٧١

Courlis (F). Courleu (E).

جنس طير من الكروانيات القرواطح. الاثنى كروانة والجمع كراوين وكروان. اولاه ١٠ تتميز باستطالة ودفق مناقيرها وسبقاتها. اجنسها ذلقة. اذنانها مستديرة. ارساها جعلفية الجهة الامامية، سرديفة الخلفية || تألف الماء وتعيش قرب الشواطئ والبحيرات والانهار. قربها الرضويات والديدان والحشرات والاسماك الصغيرة لتلتقطها عنده جزر البحر || انماها تكمن في افلاسيص تنشد قنورها بالخشيش وهي تقع من ٣ الى ٤ بيضات تحضنها وسدما ٣ اسابيع. اعرف انواعه واشهرها ما يتبع.

Numenius arquata (S). **كِرْوَانُ اِرْمَد** * ٢٣٥٧٢

Numenius arquata (F). Courlis cendré, Grand courlis (F). Common curlew (E).

نوع من الكروان، كبير الجثة طوله نحو ٦٥ سم. وبسطه ١٣٠ سم. لونه الى الريفدة الرمادية المرفقة. بطنه الى البياض. عيانه صليجان، متقارن اسمر. ساقيه الى الرصاصي. يألف مختلف مناطق حوض البحر المتوسط يجوب مرتان في السنة.

Numenius tenuirostris (S). **كِرْوَانُ اِفْرِيقِي** * ٢٣٥٧٣

Numenius tenuirostris (F). Courlis à bec grêle (F).

نوع من الكروان، صغير الجثة طوله نحو ٤٠ سم. وبسطه

سوية الاولان بلوغا تجذيع وتقيح || يرقاتها شبه ملساء. رباط خادراتها يزيم ارساها ويمعها من التبدل.

٢٣٥٦١ - **كِرْبِيَّةُ الزُّعْرُورِ** * ، قِرَاشَةُ الزُّعْرُورِ

Aporia crataegi (S). Aporie de l'aubépine, le Gazzé (F). Black-veined white (E). Baumweibling (D).

حشرة من الكرنبيات وسيدة الجبل الحولي. بسطها تراوح من ٦٠ الى ٧٠ م. رواشها الى البياض العنابي، حرقها سود. ربقها سمره اللون، فبراه المدب، تمش على اوراق الزهرور وسائر الاجبار المشرمة. يهاها الشنوي تقضيه داخل الاوراق التي تلتفها ويجمعها الى بعضها يحميط من الحرير حنطية اللون.

٢٣٥٦٢ - **كِرْبِيَّةُ الكِرْكَب** *

Pteris rapae (S). Pteride de la rave (F). Small garden-white (E). Kleiner Kohlweibling (D).

حشرة من الكرنبيات، بسطها تراوح من ٤٠ الى ٥٠ م. ذكرها يبيض الرواش، سمر الزوايا الامامية والبقع الثلاثية. انماها عادمة الزوايا السمر، ثنائية البقع الصغيرة. لها في الحول من جبين الى ثلاثة. ربقها تعيش منفردة على مختلف اوراق الصليبيات البرية والزراعية اصحها الكركب.

٢٣٥٦٣ - **كِرْبِيَّةُ الفَت** * ، قِرَاشَةُ الفَت

Pteris napi (S). Pteride du navet (F). Green-veined white (E). Rapswiebling (D).

حشرة من الكرنبيات، بسطها تراوح من ٣٥ الى ٤٠ م. رواشها الى البياض الاثير يملو موج اخضر. ذكرها سمر الزوايا الامامية. انماها وكذورها ثنائية البقع السود المستطيلة الاشكال || ربقها خضراء اللون تركب الفت وسائر الصليبيات. اذاها يستر من سزيران الى ايلول.

٢٣٥٦٤ - **كِرْبِيَّةُ المَلْفُوفِ** * ، دُوْدَةُ الكِرْكَبِ ، قِرَاشَةُ المَلْفُوفِ

Pteris brassicae (S). Pteride du chou (F). Large garden-white (E). Grober Kohlweibling (D).

حشرة من الكرنبيات بسطها، تراوح من ٦٠ الى ٧٠ م. رواشها الى البياض الاثير، وزواياها الامامية سود الاطراف. انماها ثلاثية البقع السود || لها جعلان في الحول تمتص مكها على الضفعة السفلى من التصل. مكها مخروطية الشكل، اصفر اللون، رزني التجميع، رزته تده من ٣٠ الى ٥٠ مكته || ربقها نمة مؤذية لتشم اوراق الملفوف وسائر الصليبيات البرية والزراعية ولا تترك منها سوى الصلوق والبروق. لونها الى الخضار الاكعب يملو تميمش اسود وثلاثة خطوط مستطيلة قاطبة فبراه اللون.

Cranchia (S). **كِرْكَشِيَّة** * ٢٣٥٦٥

Cranchie (F). Cranchis (E).

جنس حيوانات بحرية من الرخويات وأسيات الأربيل وفصيلة الكرنبيات. انواعها الماصرة المرفقة ثلاثة. اصطناعيا بحار البلاد الحارة. ملجئها الحياتي جماعي. ارساها وافرقة العدد. جميعها يمة لا تقرب الشطوط. سمرحها دجوي || اجسامها اسطوانية الشكل، و صغرة القد. زانفانها صغيرة، خاصة الاضلع، شرجية الارتكاز. ملامسها متنفعة بحمة الاطراف.



كرنبة الزهرور



كرنبة الكركب



كرنبة الفت



كرنبة الملفوف



كروان ارمد



كروان افرقي

٢٣٥٨٢ - كروان مدني *Goble sangans* (F).

هو القويون المنسي، سمكة بحرية، اطبله.

٢٣٥٨٤ - كروان امونياك، كروان الامونياك، حريف

الششادر

Crud ammoniac, Crude ammoniacque (F).

صمغ كبري ازوتي يستعمل كحاشور وصابون. وهو من هوالده صناعة غاز الانارة بحوي من ٢ الى ١٠ ٪. الازوت الطبيه الانفصال والنتيجة الذي يستعمل لتحويله الى التربة من ٤ الى ٥ ه شهور || اما غواصه اللعاقية ان على الحشرات والديدان او حل الاصاب فسمية الفعول الجيد النتائج. وهو يستعمل في هذا السبيل بمعدل يراوح من ١٠٠ الى ٣٠٠ كيلو لدم الواحد.



كروان الزيت

٢٣٥٨٥ - كروان البصل *

Lilloceris mardigera, Lilloceris brunnea (S).*Criocera de l'oignon* (F). *Onion-beetle* (E).

حشرة خاضعة مؤذية من التضراريات ورتبة مفدمات الاجنحة. تألف البراري والمزارع وحطى البصل. غشائها ويرقاتها تمش على اوراق البصل والكراث والثوم البري وزيتق الوادي || جسمها صغير القند يطول من ٦ الى ٧ م. ثوبا الملوي الى الحشرة القرمزية الصنابية اللويح. ثوبا السلي الى السرة السوداء. رأسها مستعرض الجرم. عنقها صغيرتان. زباناها عظيمان. ظهورها مستدير الطرف الاصح. غدها متباينة التحزير القاطب || لها جيلان في الحول. تظهر الحشرة الجملانة في اوائل نيسان. تسرح في النهار. تساهل بعد ظهورها باربعة اسابيع وتمتغ المكن على نصال الارواق || البرقة عند ادراكها الكال الجسودي تقول نحو ٨ م. ثوبا الى الخيطي الاصفر اللويح. رأسها ورواجها سيد.



كروس البصل



كروس لزوع

٢٣٥٨٦ - كروان الزرع *، اوليمسا الزرع *

Ulama melanopus (S). *Criocère des céréales* (F).*Cereal leaf beetle* (E). *Rothstiges Getreidehähnchen* (D).

غشاه من فصيلة التضراريات طولها يراوح من ٤ الى ٥ م. رأسها وفدها الى الزرقة اللامعة. كويلها الى الحرة. تركب مع رقاتها صنف التجليات فتؤذي وتسي الى النباتات.

٢٣٥٨٧ - كروان الزنبق *

Criocerus lilli, Lilloceris lilli (S). *Criocère du lis* (F).*Lily beetle* (E). *Lilienhähnchen* (D).

غشاه من التضراريات طولها يراوح من ٧ الى ٨ م. رأسها وقواها سيد. كويلها وبارها حر. مكها ناري اللون وشعي الشكل تمنحه الاثني على اوراق الزنبق فينتفج من رقاتها تسقط الارواق وتقرصها.



كروس الزنبق

٢٣٥٨٨ - كروان الهليون *

Criocerus asparagi (S). *Criocère de l'asperge* (F).*Asparagus beetle* (E). *Spargelhähnchen* (D).

غشاه من فصيلة التضراريات طولها يراوح من ٦ الى ٦ م. رأسها لسيد اللون، ازرق اللويح. كويلها الى الحرة يطول توشيح اسفح. غدها الى الزرقة اللامعة يحرقها اطار اصهب ويتخللها تبيج نضج متقابل اونه الى الصغار الاصح الخيطي || تركيب الخليلين ويؤذي.



كروس الهليون

١٠٠ م. منقاره دقيق نحيل. ثوبه الى الرقبة القنبره المرطمة. بطه واثنين وحتار جناحه للدانلي الى البياض. مشناه القريقية الاستوائية. مصفبه يمتد من مراکش الى الصعيد وبه شوبه مرارا في سقيلة.

٢٣٥٧٤ - كروان الجبلين

Edicnème (F).*Stone curlew* (E).

هو البرهنيه، طائر من دجاجيات الارض، اطبله.

٢٣٥٧٥ - كروان الله سنن

Numenius hudsonicus (S). *Courlis du Hudson* (F).

نوع من الكروان متوسط الجفحة. طوله نحو ٥٥ سم. وبسطه ١١٠ م. ثوبه الى الرقبة المرطمة بالابيض والاسود. بطه ثبي اللون وصدره واثنين كذلك || يحويب امريكية النهاية لكنه يكثر الاقامة في مناطق الهمسن انحصها الخليلج.

٢٣٥٧٦ - كروانيات

Numenius (F).

عمارة من فصيلة دجاجيات الارض. اجناسها وانواعها عديدة تميز بشكلها الرقيق الاليف. مثاقيرها مستطيلة هلالية الفتوس، عمدة الجرم. سيقانها دقيقة. ارسافها سردية، اصحابها رباعية || أشهر اجناسها الكروان.

٢٣٥٧٧ - كروان

جنس نباتات حرجية وبرتية من فصيلة التبرويات. انواعه كثيرة العدد منها الاشجار والشجيرات والجنابت والاصشاب. معظمها من نبات المناطق الاستوائية || اورثها كاملة متعاقبة، سميقة، رعيمة. ازهارها عتقوي تاجي. ازهارها وسيدة للسكن. ثمارها جراه كروية او بيضبة الشكل. يزورها نفسية منها هدنية طيبة ومنها صنابية. قنور بعض انواعها طيبة || اشهرها ما يتبع.

٢٣٥٧٨ - كروان الزيت *، حبة السلاطين، خروخ حبيبي

Croton tiglium (S). *Croton cathartique* (F).*Croton plant, Purging croton, Tiglium* (E). *Purgierkroton, Tigilbaum* (D). *Croton, Tigillo drastico* (I).

نوع من الكروان، منهنه المناطق الاستوائية الاسيوية والافريقية. يستخرج من زروعه مادة زيتية غواصها خواص زيت الخروخ وتستخدم استمهاك.

٢٣٥٧٩ - كروان حشيري، قشر حشيري

Croton eluteria, Cascaria, elutia (S). *Cascarielle, Croton eluetherie* (F). *Cascariella-bark tree, Sesaide balsam* (E). *Kaskarillenstrauch* (D). *Cascariella, China aromatica* (I).

نوع من الكروان، منهنه البلاد الامريكية، يستخرج من لحائه مادة عنصرية مرة زكية العرف العنبري المصعب، تستعمل ضد الحيات.

٢٣٥٨٠ - كروان

Gobie (F).

جنس امماك بحرية مشهورة باسم قويرون، اطبله.

٢٣٥٨١ - كروان اسود

Gobie noir (F).

هو القويرون الاسود، سمكة بحرية، اطبله.

٢٣٥٨٢ - كروان الهبر

Gobie nébuleux (F).

هو القويرون المشب، سمكة بحرية، اطبله.

Sphérique (F). **كرويّ** - ٢٣٦٠١
Spherical (E).
ما كان شكله كالكرة أو ما كان له صفة بالكرة .

Carvt **كروبيّات** - ٢٣٦٠٢
هي الكروبيات ، اطلبها .

Micrococcaea (S). **كروبيّات** - ٢٣٦٠٣
Micrococccées (F). Micrococceae (E).
فصيلة من البكتيريا . اجناسها وانواعها التي هم للزراعة قليلة العدد تتميز باحسامها الذرية الكروية وانقسامها التكاثري الذي يحصل في اتجاهات الثلاثي و الأخرى بالانقسام الفردي والاتجاه الثلاثي والاتجاه الثلاثي || أفرق انواعها المخرسة ما يتبع .

Micrococcus tritici (S). **كروبيّة البرّ** - ٢٣٦٠٤
Microcoque du blé, Maladie du blé rose (F).
مرض بكتيري من الكروبيات ، نمازه شديد الوقع والأثر على برّ الخبثه فيقبحه ويغدهه ويسببه ويشبهه بالخضاب الوردى اللون .

Micrococcus imperatoris (S). **كروبيّة إمبراطوريّة** - ٢٣٦٠٥
Microcoque impérial (F).
مرض بكتيري من الكروبيات ، نمازه شديد الوقع على درنات البطاطا المبروسة والمحفوفة في أماكن رطبة عادمة البهوية لانه يجربها ويسبب تلفها .

Micrococcus albidus (S). **كروبيّة بيضاء** - ٢٣٦٠٦
Microcoque blanc (F).
مرض بكتيري من الكروبيات يترى البطاطا والقلعاس والبيصل فيعفنهما ويجربها .

Micrococcus flavidus (S). **كروبيّة ذهبية** - ٢٣٦٠٧
Microcoque doré (F).
مرض بكتيري من الكروبيات ، نمازه يركب درنات البطاطا المخدوشة المحفوفة فيفسدما ويسبب تلفها .

Micrococcus pallidus (S). **كروبيّة فخرية** - ٢٣٦٠٨
Microcoque pallide (F).
مرض بكتيري من الكروبيات ، نمازه يمض على عدة نباتات بصلية ودوفضية وقد يركب البطاطا ويسبب لها الجرب الفدري .

Micrococcus phytophthorus (S). **كروبيّة ينكوريّة** - ٢٣٦٠٩
Microcoque noir, Maladie de la jambe noire (F).
مرض بكتيري من الكروبيات ، نمازه شديد الوقع على سوق البطاطا حيث يمس بعض اقسامها فيسبب اسودادها وتلفها . وقد يصيب الدرر فينبو كيقع سود نحوها حالات سمر تجفف القشرة وتصلبها ينشقها ثم تهرى القلب .

Curage (F). Cleansing (E). **كرويّ** - ٢٣٦١٠
اخراج الحامل والحلسا والأعشاب من القنوات والجساري المائية

Corpuscules du sang, Globules (F). Blood corpuscles, Globules (E). **كروبيات** - ٢٣٦١١
الوحدة كرويّة . والكروبيات محمصة من الاجسام السائجة في الدم منها الحمر والبياض ثم السلفية والمهادية أو الحويذة .

Crossing-over **كروبيّن أوفر** - ٢٣٥٨٩
هو الحاصل الناتج عن تشابك والتفاف الخشب .

كرولا أروجنائي الصدر - ٢٣٥٩٠
Quercus rubricollis (S). Plauhau de Cayenne (F).
طائر من الجوارح سنيات المنقير وضيطة القطنجيات . أطناها بعض مناطق أمريكا الاستوائية || جسمه متوسط القد ، يطول نحو ٢٥ سم . ثوبه ال السواد الاسقع . زور وصدره ارجوانيا اللون حنن الذكر || ملجته الحياتي جماعي الا في زين التساقط والحضانة . يالف الغنابات والحراج . قوته الجلود والثار اليابنة وبعض الحشرات اخصها النمل .



كرولا ارجوانى الصدر

Chrome (F). Chromium (E). **كروم** - ٢٣٥٩١
معدن اكهب اللون شديد الصلابة ثقله النسبي يراوح من ٨١ الى ٨٤ ، ينصهر في ١٥٢٠ سغ || رمزه (كرو - Cr)
ونه الاتوبي ٢٠١١ . وهو لا يتأثر بالهواء الجوي ولا يتأكسد الا في درجات الحرارة العالية . يذوب في الحامض الكلووريدويكي والحامض الكبريتي || يوجد في الطبيعة كمركب مع بعض العناصر بلسب مختلفة . تحريره واستخلاصه من فلهه يستوجب صهره في افران خاصة تتحمل الحرارة العالية || أشهر مركباته الطبيعية كروبيات الرصاص .
اما أشهر مركباته الصناعية فهي كروبيات البوتاسيوم وكروبيات الصوديوم التي تتسجل في دنج الجلود وصباغها .

Chromatide **كروبياتيد** - ٢٣٥٩٢
هو من النشبة نصف شرطها الطولي وذلك عندما تكون في طور الميوثة .

Chromatique (F). **كروبياتيكي** ، **صبيغي** - ٢٣٥٩٣
Chromatic (E).
نمت تعريفي توصف به الاغضاء الصبغية في الاجسام الحيوانية والنباتية .



كروبيّة البر

Chromatine (F). **كروبياتين** ، **كروبيون** - ٢٣٥٩٤
Chromatin (E).
مركب آسي - حامضي - سفوري تتكون منه مادة الخشب وقسم من الجبهة الخلية .

Chromoplaste (F). **كروبيولاست** - ٢٣٥٩٥
Chromoplastid (E).
مادة الأثلة الملونة .

Chromosome **كروبيوزوم** - ٢٣٥٩٦
هو النشبة ، اطلبها .

Chromoleucite **كروبيولوسيت** - ٢٣٥٩٧
حبيبة المنضب في وذقة الخلايا النباتية .

Chromomère (F). **كروبيوسير** - ٢٣٥٩٨
اصفر جزئيات تتسجل بالشكل والمركز في شعاع البتوزن الكروبياتيكي .

Coronille (F). **كروبيلا** - ٢٣٥٩٩
هو الامروس نبات من القرنبيات ، اطلبه .



كروبيّة ينكوريّة

Chronomètre (F). **كروبيومتر** - ٢٣٦٠٠
Chronometer (E).
آلة تستعمل في قياس الوقت لا يفترها عن الساعة العادية سوى دقة الاداء والفضيل الفائق والتوقيف الخياري .

٢٣٦١٢ - كريبّيات بيض

Globules blancs, Leucocytes (F). Leucocytes (E).
حبيرات حيوانية متحركة وظفيتها الرئيسية للقضاء على
الميكروبات المسببة في الدم || الملبّس المكعب من الدم
سوي نحو ٧٠٠٠ كرية .

٢٣٦١٣ - كريبّيات حمراء

Globules rouges, Hématies, Erythrocytes (F). Erythrocytes (E).
حبيرات حيوانية من ذوات النواة . وظفيتها الرئيسية حل

الاكسجين من الرئة الى جميع اجزاء الجسم وهي تمش
بقصة اسايح ثم تنقسم وتتفتت . نسبها الى الكريات
البيضاء نسبة ٥٠٠ الى ١ || الملبّس المكعب من الدم
سوي ما يراوح قدره من ٤ الى ٥ ملايين من الكريات
الحمر . اما لونها الاخر فيزي الى المادة الملونة الحمراء
المعروفة بالهيموغلوبين (Hémoglobine) .

٢٣٦١٤ - كريبّ

Rhizome de roseau (F).
Rhizome of reed (E).
الكعب من القصب او القنا تعريفه العلمي وصلطنه .

٢٣٦١٥ - كريبسبوروم

Cryptosporium (S).
جنس فطور مجهرية رية من فصيلة الرنفيات . انواعه
قليلة ولها لاضرار . تركيب حلاه الاعصاب والافناد ابياس .
ونيته مجعبة او عسبة الشكل ، تشقا محضية ثم ترق .
بوفياته شائعة ، بسيطة ، قوسية الشكل .

٢٣٦١٦ - كريبثورك

Cryptorrhynchus (S).
جنس حشرات متغيرة القدم من فصيلة السويات . انواعه
المعروفة سبعة . اطولها تراوح من ٦ الى ١٠ سم . اولها
سحلية او سمره اللون تعلوها تراويق وزراكن سود . تمش
حل الحوز والصفصاف والبتولا . ريقاتها تسردب
الاجنار الفتية والجنوح المتطورة ابياسة وقد تنخرها حتى
اقتلاها .

٢٣٦١٧ - كريبثورك الصفصاف

Cryptorrhynchus lapathi (S). Cryptorrhynque
des saules (F). Cryptorrhynchus lapathi (E).

حشرة خافتة عاغية مؤذية من فصيلة السويات ورتبة
مفدمات الاجنسة . تألف المواق الرطبة والمناقع . شتافسها
تمش حل اوراق البت واهميش . ريقاتها خاشية تركيب
الحوز والصفصاف والحوز وتسردب الاجنار الفتية والجنوح
المتطورة وقد تتخلصها حتى اقتلاها || جسمها صغير اللد ،
يطول نحو ٨ سم . ثوبا احمر اللون تملوه طلوس متراكبة
وتراويق وزراكن فيها الاسود والخطي والكثني والاصهب
والاشقق الصنابي . رأسها صغير الحجم . عيناها صغيرتان
زبانها صرطانيان ، مرفعيان . ظهورها مذهب الخوضر
اللاصف . عندما متشابها التحزير الخفيف القاطب ||
ها جيل واحد في الحول . تخرج الحشرة الجملانة من بيئاتها
التشوي في اوائل نيسان وتبقى حتى اوائل الحول . تسرح
في النهار تفرز المكان مباحدايا في تقويب تتخلصها يتكحها في
حلاه الجلود || البرقة عند بلوغها الادراك التام تطلخ نحو
١٢ سم . جسمها اهليجي الشكل ، مكور الرأس ، مذهب
الطرف ، حنطلي اللون اسود الرأس والشرج .

٢٣٦١٨ - كريبوليت

Cryptolite
هو نسلات السيريوم الطبيعي ، يكثر ويعد في الاديبت
الاخضر .

٢٣٦١٩ - كريبوريا

Cryptomérite (F).
شجرة من الطقوسيات تعرف بالسوي ، اطولها .

٢٣٦٢٠ - كريبسيس

Corœopsis (S).
Corœopsis (F). Callipolis, Tickseed (E). Schräg-
stich, Wauzenblum (D). Coreopsis (E). Callipolis (F).
جنس نباتات عشبية من فصيلة المريكبات . انواعه عديدة ،
سها البرية والزرينية . اوراقها لاقامية الشكل والاركانز .
ازهارها زروسية ، ثمانية السينات الملونة . بزورها
مستطيلة مبطلة متعرجة بسنين او حسكين او سرفشتين .
اشهر انواعه الزرينية ما يتبع .

٢٣٦٢١ - كريبسيس ابيض

Corœopsis elegans, C. tinctoria (S). Corœopsis élé-
gant (F).

نوع من الكريبسيس ضرره عديدة ، فوطها اونها ، جميعها
اصحاب زرينية حولية تملو من ٣٠ الى ١٢٠ سم . اوراقها
متقابلة مفرسة . فروضها قدية الشكل ، لاداية او خماسية او
سباعية المدد . فصلها مائل البترة حايق الضمار .
رويساتها الزهرية ملونة البلباب والبينات ، قطرها نحو ٤ سم .
ازهارها يستمر طول فصل الصيف .

٢٣٦٢٢ - كريبسيس بحرّي

Corœopsis maritima (S). Corœopsis côtier, C. mar-
time (F).

نوع من الكريبسيس وهو بجلة زرينية مسرة تملو نحو
٣٠ سم . تألف الشطوط البحرية الدائفة . ساقها غليظة
قصيرة متمشقة . اوراقها متقابلة قدية التفريش الضيق .
رويساتها الزهرية صفراء اللون كبيرة القده سباعية الشكل ،
قطرها يراوح من ٨ الى ١٠ سم . || ازهارها يستمر طول
فصل الخريف .

٢٣٦٢٣ - كريبسيس كبير الزهر

Corœopsis grandiflora (S). Corœopsis à grandes
fleurs (F).

نوع من الكريبسيس وهو عشبة زرينية مسرة تملو من ٣٠
الى ١٢٠ سم . اوراقها متقابلة مفرسة . فروضها قدية
الشكل ثلاثية او خماسية المدد . فصلها مائل الصفحة العليا
خلي السفلي . رويساتها الزهرية مكسبة قطرها نحو ٥ سم .
طباها الى الصفرة ، لبيناتها رباعية التفصيص ذهبية اللون .
ازهارها يستمر من ايار الى آب .

٢٣٦٢٤ - كريبسيس عشوج

Corœopsis coronata (S). Corœopsis couronné (F).

نوع من الكريبسيس وهو عشبة زرينية حولية تملو من ٣٠
الى ٥٠ سم . ساقها نحيلة متمشقة . اوراقها متقابلة كاملة
فصلها اهليجي الشكل ، مقطوع القاعدة ، وحل الصفحة
المائلة . رويساتها الزهرية مسر البلباب . لبيناتها
برتقالية اللون سحلية الحار . قناباتها سائبة مهدبة .
ازهارها يستمر من تموز الى تشرين .

٢٣٦٢٥ - كريبسيس نجومي

Corœopsis stalata, C. major (S). Corœopsis
étouilé (F).

نوع من الكريبسيس وهو بجلة زرينية مسرة تملو من ٦٠
الى ٩٠ سم . ساقها وفروضها مزقية الحلاه . اوراقها خسية
الاركانز ، ثلاثية التفريش المعوي . فصلها خلي البترة .
رويساتها الزهرية صفراء اللون كبيرة القده نجمة الشكل
مستطيلة البينات تناثرة || ازهارها يستمر من تموز
الى آب .



كريبثورك



كريبثورك الصفصاف



كريبسيس ابيض



كريبسيس كبير الزهر

المثوية. ازهارها خالصة او سداسية التركيب. ثمارها خضلة الاشكال تكثر فيها الاستدارة. سؤذها لباني المادة المأكولة || اشهر انواعها ما يتبع .

٢٣٦٣٥ - كروزوفيلم الإفريقي ٥

Chrysohyllum africanum (S). *Chrysohylla africana* (F).

نوع من الكروزوفيلم منته البلاد الافريقية الاستوائية. ثمرته تملو نحو ١٢ م. ثمارها مأكولة يشبه الشكل مقبوة القاعدية تحوي من ٣ الى ٥ حبيبات .

٢٣٦٣٦ - كروزوفيلم كيمبو ٥ ، كيمبيت ٥

Chrysohyllum calmito (S). *Chrysohylla calmitae*. *Calmitier* (F). *Common star apple* (E). *Echter Sumpfelbaum* (D). *Crisofillo calmito* (I).

اشهر انواع الكروزوفيلم واعلمها زهراته . ضروره الثالثة خسة . الثمارها تملو من ١٥ الى ١٥ م. سؤذها منتصبة ، مشقة البعاد . اصنافها فاشرة . قنيتها فراءة قطنسوية الشكل . اوراقها متعاقبة اهليلجية . نصلها جامد النسيج ، اخضر الصغرة العليا ، خلى السفلى ، مذهب الخمل . ازهارها صغيرة اللذد ، بيضاء اللون ، خماسية التركيب ، مستطيلة الاذن . ثمارها كروية الشكل حجمها حجم التفاح . قشورها مالسة ملونة ، لبانها جامد المادة متوسط الصعارة السكرية الزرجة .

٢٣٦٣٧ - كروزوفيلم مسكوكو ٥

Chrysohyllum macoucou, *Aubletia macoucou* (S). *Chrysohylla de Macoucou* (F).

نوع من الكروزوفيلم الزراعي . ثمرته تملو نحو ١٥ اثمار . ثمارها مأكولة اجاصية الشكل واللذد ، برتقالية اللون سداسية المنبجات .

٢٣٦٣٨ - كروزوفيلم وحيد العجمة ٥

Chrysohyllum monopyranum, *C. alviforme* (S). *Chrysohylla monosperma* (F).

نوع من الكروزوفيلم الزراعي . ثمرته تملو نحو ٨ اثمار . ثماره وحيدة العجمة بيضية الشكل والحجم . لونها الى البنفسجي المايق . لبانها لذيذ الطعم عند الادراك التام .

Chrysocome (F).

٢٣٦٤٠ - كروزوكوم

هو ذئب لقط ، اطليه .

Chrysonyx (S).

٢٣٦٤١ - كروزويكسه ٥

جنس فطور مجهرية من فصيلة الزمبابيات يتبعين لبساتنج الوردية وبمسائله الشفافة الرقيقة . طوره الايدي يتكون ويتغذى على اهداب الصنوبريات حيث يلو كالحوصلات المرصوة بموازة الضلع على جانبيها || انواعه الاقتصادية المعروفة قليلة منها كروزويكسه الايصة وكروزويكسه المعسل .

٢٣٦٦٦ - كروزوبسيس وردى ٥

Coreopsis rosea (S). *Coreopsis rose* (F).

نوع من الكريسيس وهو حبة زريينة عمرة تملو من ١٥ الى ٦٠ سم . اوراقها متعاقبة لائفة . نصلها مائل البشرة وسيد البرق يطول من ٣ الى ٧ سم . ويعرض من ١ الى ٣ م . ورياسها الزهرية صفر الطيباب ، بيض السنيدات قشرها نحو ٢ سم . ازهارها يستمر من تموز الى آب .

٢٣٦٦٧ - كروزيشة ٥

Butyrospermum parkii (S). *Karité*, *Si* (F).

شجرة مشرة من فصيلة الطلحيات . منبتها البلاد الافريقية الاستوائية . تكثر في سباسب السودان ونيبيا والشاطئ الماسي والدهسي والفويتا والكرون وتغاد والارابنسى || ساقها خليقة منتصبة نخية السماء الرطبة . اوراقها غسية طرفية . نصلها سناني الشكل ، مستطيل المنق ، بارز العروق المدينة . ازهارها نسية التجميع ، طرفية الارتكاز ، عشوية . ثمارها برتقالية اللذد مأكولة الاباب تخضن حبيبتين لوزيتين لجا يعمري من ٤٠ الى ٥٠ ٪ من المواد اللحية الجامدة المعروفة باسم الكريته وهي تستخرج من الفوز بعد تحميمه ونفثه .

٢٣٦٦٨ - كروزيرة ٥

Carriéra (F). هي التوار الصبي ، شجرة زريينة ، اطليه .

٢٣٦٦٩ - كروزير ٥

Conus (S). *Cône* (F). *Conus* (E).

جنس حيوانات بحرية من الرخويات مديبات الازبل وفضيلة الكروزيات . انواعه المعروفة نحو ٥٠٠ منتشرة في معظم بحار العالم || اصنافها غرورية حلزونة قربية اشبه باكرات الصنوبر . مرادها سنتة . اسنانها نبال صغيرة ذرية لسها ذراي مؤذ .

٢٣٦٣٠ - كروزيم ٥

Chrysanthème (F). هو القوقمان ، اطليه .

٢٣٦٣١ - كروزيم البر ٥

Chrysanthème à carène (F). هو قوقمان الارجح ، اطليه .

٢٣٦٣٢ - كروزيم محصّل ٥

Chrysanthème des blés هو القوقمان اللذي ، اطليه .

٢٣٦٣٣ - كروزوليكس ٥ ، سيميريس ٥

Chrysochrix (S). *Salmiria* (F).

جنس قرد امريكية من فصيلة السوسيات . انواعه ٣ موطنها امريكة لوسطى اصحابها البرازيل والفويان وكولومبيا وبوليفيا والبيرو || اجسامها صغيرة اللذد . وشيقة القوام . قوامها دقيقة متوسطة الطول . اذنانها مستطيلة تحيلة انماها بتباينة الالوان الزاهية . شمورها ناعمة ، لينة وثيرة . تألف الاجراج والنايات . سرتها الاثخار دون الحفيس . قوتها اليرام والاوراق والحشرات والمصابير .

٢٣٦٣٤ - كروزوفيلم ٥

Chrysohyllum (S). *Chrysohylla* (F). *Star apple* (E). *Sernapfelbaum* (D). *Crisofillo* (I).

جنس اشجار ومجهرات برية وزراعية مشرة من فصيلة الطلحيات . انواعه عديدة . اصنافها البلاد الاستوائية . سؤذها منتصبة . صانها حلبيانية المادة . اوراقها اهليلجية مستطيلة . نصلها جامد الصغرة ، كثير العروق النحيلة



كريته (١)



كريته (٢) (الشرة والبرزة والزرة)



كروز



كروزير يكس



كروزوفيلم كيمبو

٢٣٤٢ - كريزوميكه الأيسية

Chryomyxa abietis (S). Rouille des aiguilles de l'épicéa (F). Needle rust of the spruce (E). Fichtennadelrost (D).

فطر مجهرى يتطفل على اهداب الابنية فيذبلها ويسبب سقوطها || مظهره الخارجي يقع منخفضة متناوبة متجانسة صفراء اللون تظهر في أواخر حزيران على ظهور سياترب الاحداب ثم تتطور لترتفع وتصيب كل بقعة من البقع قاعدة طويصينكز مستطيلين لونها الى الصفرة الزاوية تقريبا على جانبي نسيج الهدب || وهو يركب الابنية في جميع المراتح اما يفضل الاشجار الفتية التي تراوح اعمارها من ١٠ و ٢٠ سنة .

٢٣٤٣ - كريزوميكه الصنوبر

Chryomyxa rhododendri, Uredo rhododendri, *Acidium abietinum* (S). Rouille vésiculaire du rhododendron (F).

فطر مجهرى يتطفل على الصنوبر في المناطق الجبلية التي تملو سطح البحر من ١٠٠٠ م. وما فوق || مظهره الخارجي يثور مستديرة او بيضاوية الشكل تركب الصنوبر على صفحتي السفل يقابلها حل البهيفض العليا يقع بنفس الحجم لونها الى الجلوة ثم تتحرف الى الحنطى وترتفع بشرة النسيج وتفجيرا وتسبب جفاف الصنوبر وسقوط الورقة .

٢٣٤٤ - كزيميات

Conidæ (S). Conidés (F), Conidæ (E).

فصيلة حيوانات بحرية من الرخويات مميزات الارجل اماميات الخياشيم ومعدات الاجهزة . اجناسها وانواعها المعروفة عديدة بعضها من مستحبات الطبقة البلايوسية والبيض الآخر معاصر || اصنافها حلزونة اسطوانية الشكل او غزيروية . فروعها مستطيلة مفرصة الخنار . اسفلها قرنية المادة || احرف اجناسها واشهرها الكزيم والزناعة .

٢٣٤٥ - كزيميل

Crésyl (F). *Cresyl* (E). سائل مطهر غزيروي اللون يستخرج من طفران القزم الحبري .

٢٣٤٦ - كزيمية الحمام

Astragalus peregrinus (S). نبات يدهى اسطرغالوس رسال ، اطبه .

٢٣٤٧ - كزيمون

Pomelo, Grape-fruit هو ليمون اجنة ، اطبه .

٢٣٤٨ - كزيمكة

Carychium (S). *Carychium* (F).

جنس حيوانات برية من الرخويات مميزات الارجل وفضيلة الحفصيات . انواعها المعروفة عديدة ، معظمها من مستحبات الاراضي الجوردية والبلاتيرية . انواعها المعاصرة منتشرة في جميع اصقاع العالم . تعيش في المراتق الرطبة وقرب مجاري الماء || اصنافها شبه مدونة الشكل || حلزونة النصف الخلفي ، مستطقة الاضلاع .

٢٣٤٩ - كزيمكة

Carica جنس نباتات تجرية معمرة من فصيلة البياتيات . مهدا البلاد الحارة الاستراية . سوقها اسطوانية منتصبة حراية تحمل في زامها الاخير ومنه قتها بعض الاوراق الزنردة الكبيرة الصنوبر وبعض الابر الكبيرة اللند || ثمارها

ماكولة الالب نائفة تقيسد اللدنة وتقتط الحقم . لشهر اولها ما يتبع .

٢٣٤٠ - كزيمكة الاله

Carica candu-marcanis (S). نوع من الكزيمكة، مهدا جبال الاند الامريكية اعخصها الوراثة قرب خط الاستواء . ثمرتها تملو من ٤ الى ٦ امتار . ساقها غليظة . اوراقها مستطيلة الزناد . نصلها ساهي التفصيص، متناهد التفرص، بحري اللون ، ازرق المواج ، خلية الصفحة السفلى || ثمارها اعطالوجية الشكل، خماسة الصلوع ، ناعمة الصرة الدببة . تفجروا عند نضجها يرتقالية اللون لا تقل سماكتها من ١٠ سم . لبها رغو المادة ، عادم اللون . بلورها بيضاوية الشكل ، سمراء اللون ، حريفة الطعم ، لاذعة . تفجروا ولهاها لثقل طازجة وطبوية . تتكاثر بالبلور ، ترب في الاربة الخلفية المتروضة الاندماج . تعيش على الساحل اللباني .

٢٣٤١ - كزيمكة بيتايا

هي البياض الزهري ، اطبه .

٢٣٤٢ - كزيمكة بنتاغون

Carica pentagona (S). التصلب

نوع من الكزيمكة السبروتية الشائعة الزرعة . تجود وتثمر في معظم البلاد الحارة ، لكبا تحض الصنوبر ولا تتسلف درجة اصفر اكثر من بقعة ايام . ساقها منتصبة نحلة حريظة تملو من ٣ الى ٤ امتار . اوراقها خماسية التفصيص ، نصلها ملس البشرة على صفحتي ، وزاندا ثلاثي التصلب . ثمارها مقطوعة القناعة ، مدببة الطرف ، ظهروا نحو ١٢ سم . طولها يراوح الى ٢٥ من ٣٠ سم . لبها حلس للذاق ، ايضه اللون ، مستحب العرف . ترب وتكزل مطبوية ومصورة .

٢٣٤٣ - كزيمكة صفراء السنك

Carica chrysopetala (S).

نوع من الكزيمكة، مهدا البلاد الامريكية الحارة . ساقها اسطوانية منتصبة تملو من ٣ الى ٦ امتار . اوراقها مستطيلة الزناد الثلاثي الاضلع . نصلها خماسي التفصيص ، متقارب التفريص ، بحري اللون ، ملس البشرة . ثمارها اعطالوجية الشكل ، مقطوعة القناعة ، ناعمة التمل ، ساهية الصلوع تطول نحو ١٥ سم . لونها عند نضجها يراوح من القسني الى الاصفر الغامق . لبهاها تله الطعم مستحب العرف يركل مطبوسا .

٢٣٤٤ - كزيمكة منتقضية الزهرة ،

كزيمكة كزولوبا

Carica cestriflora, *Vasconcelia cestriflora* (S).

نوع من الكزيمكة، مهدا كزولوبا ورفانغة الجديدة . ساقها تملو من ٣ الى ٥ امتار : اوراقها ساهية التفصيص خلية الصفحة السفلى، غليظة الزناد . ثمارها حطرية العرف، مستحبة المذاق، لتكزل مع السكر . لبهاها اصفر اللون ، بطيخي التركيب || تتكاثر بالبلور . ترب في الاربة الخلفية العميقة النور . تعيش وتثمر على الساحل اللباني .

٢٣٤٥ - كزيم

Dicholopus (S). *Carisma* (F). جنس طير من طوارق الساق . انواعه المعروفة قليلة الدم تجمع بين التلق والرو . اخلاقها اخلاق القتعق بعدى قريبة الشبه منه . موطنها امريكة الجنوبية . اجسامها



كزيمكة



كزيمكة (١)
(الورقة والزهرة)



كزيمكة (٢) (الذرة)

سفه مركب الحوص المتقابلة . كالفوره ابلي الارتكاز ، صغير القذ، ينشق عن طلمة متدلية ، تمام جوزية الشكل ولقد . يستخرج من جاراته لباب كالمسغو متوسط الصنف .

٣٣٦٦٣ - **كُرِيوزِت**
Créosote (F).
Creasote, Creasotum, Créosote (E).

سائل مطهر كاه حدم اللون فواح الرائحة يستخرج من قطران خشب الزان . يستعمل في علاج مرض السل ولتسكين ألم الانسان .

٣٣٦٦٤ - **كُرِيُولِيْلِين**
Caryophyllène (F).
Caryophyllin (E).

هيدركربور سائل يستخلص من حطر القرنفل والدارسيني والكنية . ثقله النسبي عند ١٥ شغ = ٠,٩٠٨٥ ، ويغل عند ٢٦٠/٢٥٨ شغ .

٣٣٦٦٥ - **كُرِيُولِيْلِين**
Caryocac

جنس الشجار برية وزراعية من فصيلة الكريوكاريات . انواعه المعروفة ثمانية منها البرية والزراعية والتربينية . سفها منتصب ، ربيعة ، فرعاء . اوراقها متقابلة . ثمارها جوزية الشكل ، بعضها مأكول والبعض الآخر دهن الاليوب يستخرج منه دهن نباتي يستعمل استعمال الخسني او الزبدة || اشهر انواعه الكريوكار السنخي والخسني .

٣٣٦٦٦ - **كُرِيُولِيْلِين عَسْفِي**
Caryocac nucifère (F).

نوع من الكريوكار ، شجرة زراعية وتربينية منها ارميكة الجنوبية وتعيش في المناطق المعتدلة الحارة . سفها فرعاء . اوراقها متقابلة . ازهارها ارجوانية سوداء اللولج يظفها حنار احمر زاهي . اسديتها عديمة مستطيلة ذهبية اللون . ثمارها عسفية اي جوزية مأكولة الصلام .

٣٣٦٦٧ - **كُرِيُولِيْلِين سَمِي**
Caryocac butyracé (F).

نوع من الكريوكار ، شجرة زراعية يستخرج من اليوب ثمارها الجوزية مادة دهنية دسمة شاملة الاستعمال كسمن نباتي .

٣٣٦٦٨ - **كُرِيُولِيْلِينَات**
Caryocaracés (F). Caryocaracées (E).

فصيلة نباتية من ذوات الفلقتين . اجناسها وانواعها المعروفة قليلة العدد . منها مسط اصفاق ارميكة الحركة الالار والاشوازية . نباتاتها الشجار وشجيرات مستنصبة القالب . اوراقها متقابلة . ثمارها جوزية الشكل والقشور ، مأكولة الاليوب الوافر المادة الدهنية || اشهر اجناسها الكريوكار .

٣٣٦٦٩ - **كُرِيُولِيْلِين**
Caryolyse (F). Karyolytis (E).

الكريوليز انحلال نواة الخبيرية او الخلية .

٣٣٦٧٠ - **كُرْتَاب** ، **كُرْتَاب** ، **كُرْتَاب** ، **كُرْتَاب**
Tétanos (F). Tatanus (E). قَسَل .

مرض يحدث خطر تنقبض منه العضلات وتشنج . سببه تسم المراكز العصبية بتأثير ميكروب خاص يدعى قسيمة نيكلولايذ تدخل الجسم عن طريق الجرح .

٣٣٦٧١ - **كُرْتَاب**
Nothoscordón (S).
Nothoscorde (F).

جنس نباتات بسلية معمرة من فصيلة الزيتقيات . انواعه

واهبها مستطيلة ، وروبوها كبيرة متوجة الجياه بكثة من الزفن المنتصب النديق . متلقيها قوية مندبة للاطلاع الهدية الحادة . اجنحتها مزيلة . سفها وارباعها ربيعة . ثمارها غالب الجوارح || اعرف انواعها واشهرها الكرم المتوج .

٣٣٦٥٦ - **كُرْتَم مَتْوج** * ، **لَقْلِق الأَقْصِي**
Dicholopus cristatus (S). Cartama huppé, Cigoque des serpens (F).

طائر من الكرم ، كبير القذ، طوله نحو ٨٥ سم . لونه الى لكهية ، كل ريشة من جسمه ملوفا خطوط دقيقة متزجة شهاء اللون زاهية . ريش رأسه وصفه الى الربعة السوداء المرج . اقبكه ابيض الاطراف . حلقه عينه كيربية الصغار . زنده ازرق . متفاده ورسده حر || مولده ارميكة الجنوبية . يائث الحفصاب النظفة والموائق الكبيرة المشب الربيع . قوته الخيرات والنظام والالائي وخلف انواع القنار والجوزان || يدن في الاشجار القليلة الارتفاع . عشه مزيج من القصبان والحشائش المنومة بالطن . اثناء تقص يبستان تحضبا نحو ثلاثة اسابيع || يائث سياة الالاسر ويعيش بسهولة مع سائر الطيور الدواجن .

٣٣٦٥٧ - **كُرْتَمَة**
Cordmia (F).

٣٣٦٥٨ - **كُرْتَمْت** ، **كُرْتَمْتَس**
Coryanthes (S).
Coryanthe (F). Helmet orchid (E). Helmbium (D). Corianto (I).

جنس نباتات معمرة من فصيلة السملليات . انواعه عديدة منها البرية والتربينية . اصنافها المناطق الاستوائية اضمها الارميكية . اوراقها لحمية . ازهارها جميلة الشكل كرمة الرائحة .

٣٣٦٥٩ - **كُرْتَمَة**
Cosphère (F). Cosphère (E).

البويضة النباتية الاقضية الى ان تمتد بالذرية فصيح النولة . رابع خلية .

٣٣٦٦٠ - **كُرْتَمَة** * ، **تَحْلَة الجوز**
Caryota (S). Caryote (F).

جنس نخل منته يمتد من المند الى الكونتشين وجزر الزايج . انواعه المعروفة تسعة اشهرها الكريوته المنقودة وكريوته مسقطر والشمشاع . جلوهها منتصب السوق المستمرة الجيد . جريدها مستطيل القذ ، غليظ الكرب . سفها ثنائي التركيب متقابل الحوص الاقناسي الشكل ، كالفورا مستطيل المتق صغير القذ . ازهارها وسيدة المسكن في طلمة واحدة .

٣٣٦٦١ - **كُرْتَمَة سَمَصُور**
Caryota rumphiana, Saguaster major (S). Caryote des Célèbes (F).

نوع من نخل الكريوته مهدد جزر الزايج . جلده منتصب الساق يعلو من ١٢ الى ١٥ م . سفه مركب الحوص يطول من ٥ الى ٦ امتار . ثماره جوزية الشكل ، صغيرة القذ ، حاضرة الطعم ، حريفة . يزود لاستخراج جواه ولاستعمال جلده الصلب .

٣٣٦٦٢ - **كُرْتَمَة عَسْفُودِيَّة**
Caryota sobollifera (S). Caryota sobollifère (F). Fish-tail palm, Sage palm (E). Nusspalme, Brennpalme (D). Palma carlota (I).

نوع من نخل الكريوته . مهدد حصاب ويرتفعات ملقة ويليز به . جلده منتصب الساق يعلو من ٨ الى ١٢ م .



كُرْتَم مَتْوج



كُرْتَمَة

٢٣١٧٨ - كُزْبُرَة مَزْرُوعَة * ، تَلْدَكَة

Coriandrum maculatum (S). *Coriandre cultivée* (F). *Coriander* (E). *Echter Korlander* (D). *Coriandro*, *Erba cimicina* (I).



كزبرة البير

نوع من الكزبرة وهو نبات عشبي حولي يزرع لتأثيره الطبية والمشملة كأفانيه . ساقه دقيقة رفاه . أوراقه متناوبة مركبة ، وريقاته مفرصة ، خضية التفرع . أزهاره خضية التجميع ، صغيرة النمد ، وريدة اللون ، عامية المروج . ثماره من كزبرة الرائحة المسجلة قبل جفافها تصبح بعد الجفاف ذكية الرائحة المستحبة المرغ .

٢٣١٧٩ - كَزَمَكَلَة

Fruits du tamaris (F). *Fruits de la tamarisk* (E).
هو ثمر الطرفاء . يقال انه طيب نقيه يفيد الصدر والامعاء.

٢٣١٨٠ - كُزْوَان ، فُصْبَة

Cisticola (S). *Cisticole* (F). *Fan-tailed-warbler* (E).

فصبة هو الاسم للمصري . جنس طير من فصيلة الحيات اولاه المعروفه ٢٠ اعطاهن المأم القديم . جميعها صغيرة اللد، اولياها الى الطحلة السمراء. ظهورها واجنبها مجمعة بالاسود . قوائمها بيض الاطراف او ربادية . نحوها بيض . جواربها ونحوها الى الشفرة . منالتيها وسبقها الى السرة || تألف المنالتي والمرامي والحقول المزودة . قتها الحوام والذباب والاسراع المستيرة . تنس في الابدال وفي الاضباب التي تملو سطح التربة او الماء من ١٠ الى ١٢ سم . عشها جراب يرمي الشكل . تحضن من مرتين الى ثلاث مرات في السنة . حضانها يراوح من ٤ الى ٦ بيضات لونها الى البياض الاظهر تملو ماجة وريدة او زرقاء اللون .



كزبرة البير الجبلية

٢٣١٨١ - كُزْوَان مَبْدَلِي * ، فُصْبَكَة

Cisticola schachana (S). *Cisticola ordinaria* (F).
فصبة هو الاسم اللبناني . طائر من الكزوان، صغير اللد، طولها يراوح من ١٠ الى ١١ سم . قوه يختلف عن قوه جنسه بانثنيهم الاسود الذي يملو اوساط ريش الظهر فقط . اصانه حوض البحر المتوسط . يآلف المنالتي وفضاف الاثمار والمرامي والحقول المزودة انصها حقول القنب ولاده الصفراء || الاثني تحضن ثلاث مرات في المام الواحد . حضانها اربع بيضات .



كزبرة مزروعة

٢٣١٨٢ - كُزْوَان

Pupe (F). *Pupa* (E).
علماء الحشرات من ذوات الجنانين وهي كالفارادة لمرشيات والحورية للشميات .

٢٣١٨٣ - كُزْوَر

Casor (F).
هو الشهم ، من الفراكس ، اطلبه .

٢٣١٨٤ - كُزْوَرِيَّة بَهِيَّة

Casuarina torulosa (S). *Casuarine torulosa*, *Filao torulosa* (F).

نوع من الكزوريه ساقها تملو من ٢٠ الى ٢٥ م . تقورها فليظة سلفة كقشور الجش . غراميهها دقيقة . حضانها يجمع من ٣ الى ٥ ، بانثاق اسطوانية المرمج ، خلية البشرة . اكرانها خلية الجراعات الناشئة || ترب ، كزفانها ، في الاثربة الخفيفة الرطبة الساحلية بقه لا تتأذى من القرمابر .



كزوان مبدل

قليلة ملبها شرط وعضاب حوض البحر المتوسط . يصلها صغير اللد مستطيل . اولها قروية الانتشاب؛ تصلها مستطيل الصمغة القضيبة المستوية . ثمرانها الزري يملو من ٥٠ الى ١٠٠ سم . ينتهي بصيوان من الزهر الابيض الموشع بالوردي || ازهاره يستمر من نيسان الى حزيران.

٢٣١٧٢ - كُزْبُرَة * ، كُزْبُرَة ، كُسْبِرَة

Coriandrum (S). *Coriandre* (F). *Coriandre* (E).

جنس نباتات عشبية حولية برية وزراعية من فصيلة الخيميات. انواعها ١٠ منها حوض البحر المتوسط. جميعها طيبة تستعمل في عدة تركيب وعلاجات. وهي هاضمة ، مقوية ، مضادة للصداع والتشنج تنعم من ضغط الدم وتصلب الشرايين ، تمنع العطش والخفقان وتحمس البخار من الرأس . ويقال ان فلها مع الساق يفيد الزطاري . صوفها دقيقة رفاه . اولها مركبة متناوبة ، لونها خضيرة اللد ، خضية التجميع || اشهر انواعها الكزبرة للمروفة المزروعة .

٢٣١٧٣ - كُزْبُرَة البِير * ، شَعْر الحِين ، شَعْر

الفُؤُل ، شَعْر الأَرْض ، وَصِيْف ، بَرَشَاوَشَان

Adiantum capillus veneris (S). *Adiante capillaire*, *Cheveux de Vénus*, *Capillaire* (F). *Maiden hair*, *Venus's hair*, *Capillaire* (E). *Capillarkraut*, *Frauenhaar*, *Venushaar* (D). *Adianto*, *Capel-veneris*, *Capo-veneris* (I).

لبات عشبي بري جمودري معمر من الراسع البسيبيات. يكثر في المواقع الرطبة الظليلة . يقال ان منافعها الطبية عديدة أما المحقق منها هو انه مرقق وقايس . وياده يقوى الشعر ويطول || اولها تملو من ٣٠ الى ٤٥ سم . زنادها اسود اللون نثالي الانتشاب وكل شبة منه تعمل اربعة فروع لاياسية الطول ، مروحية الترتيب ، كلوبية الورود المتجمعة الاطراف .

٢٣١٧٤ - كُزْبُرَة البِير الجَبَلِيَّة *

Polytrichum communis (S). *Polytrich commun*, *Capillaire doré* (F). *Bear moss*, *Golden maiden hair* (E). *Echter Wilderton* (D). *Poiterico* (I).

نبات عشبي بري . معمر من الضحالب يكثر في الاماكن الرطبة الظليلة . ساقه اسطوانية دقيقة متصبة . اولها هدبية متراكبة جذعية الارتكاز . ثمره جراب يوفي حلي يكمل اساق || وهو من النباتات الصمغية يستعمل استعمال اشيا ولكنه يث على النوم .

٢٣١٧٥ - كُزْبُرَة البِير المَكْسِيَّة

Adiantum tenerum (S). *Capillaire du Mexique* (F). *Brittle maiden hair* (E). *Capillär Kraut* (D). *Capel-veneris de Mexico* (I).

نوع من كزبرة البير وهو نبات عشبي طيب بري معمر ينتج في المواقع الرطبة في ظل الصخور والاشجار . يقال انه ينفع الامراض الصدرية وضيق النفس . يستنمطر منه شراب يستعمل ضد السعال .

٢٣١٧٦ - كُزْبُرَة الحَبَلَب

Pimprenelle sanguisorbe (F).
هي البلان الصمام ، اطلبه .

٢٣١٧٧ - كُزْبُرَة الحَبِيَّة

Pigamon jaune (F).
هي الثليب الاصفر ، اطلبه .

٢٣٦٥ - كزورينة كنيابية *

Casuarina equisetifolia (S). Casuarina à feuilles de prêle, Filao à feuilles de prêle (F), Beef-wood tree, She-oak, Swamp-oak (E), Kasuarbaum (D), Casuarina (I).

نوع من الكزورينة ساقها منتصبة تملو من ٣٠ إلى ٤٥ م. ، بلاتقها دقيقة مثدية رباعية التضلع . غلف عقدها مالمه البشرة رباعية التنسبن . منبها البلاد الحارة . تزرع لصد الرياح ولسياج . ترهب في الأتربة الساحلية الرطبة وتيجو قرب الشطوط البحرية .



كزورينة كنيابية

٢٣٦٦ - كزورينة منتصبة

Casuarina stricta (S). Casuarina dressée, Filao dressé (F).

نوع من الكزورينة . ساقها وأغصانها منتصبة تملو من ٦ إلى ٩ أمتار . غراصيبها غليظة ، منبها جميع من ١٠ إلى ١٢ بليفة . بلاتقها منتصبة غنمة . غلف عقدها سداسية التنسبن والتضخيد || تألف المناطق الساحلية الرطبة الدافئة .

انواعه المعروفة ١٥ اقليمها البلاد المعتدلة الحارة . تنسبز بفضائها سوقها وأصطالة أعمارها التي تبلغ بفسمة ثرون . اغصانها داتحة . أوداقها عابله ، متعالية ، معنقة ، بسيطة . نصلها نافرة العروق المتنازلة ، مششابة الحافة . أزهارها وحيدة المسكن . أزهارها قدي التجميع ، شبارة مستطيلة منتصبة ، كاتيرة الأضمار الذكورية المتنامية ، قليلة الاثنية السفلية الأرتكاز ، الفردية أو الثنائية أو الثلاثية التجميع التي تكثفنها بعد التضلع والأغصان قلاقة كثيفة الشوك الدقيق تخضن الثمرة أو البآر || ثمارها مأكولة البآب التشوي المأدة .

٢٣٦٩٤ - كستنة أمريكية

Castanea dentata (S). Châtaigner d'Amérique (F). نوع من الكستنة الحرجية والأزراعية البروتية . مهدا أمريكية الثنائية . تملو من ٢٥ إلى ٣٠ م. ساقها غليظة . أوداقها تطول من ١٢ إلى ١٤ سم . وتعرض من ٤ إلى ٦ سم . نصلها منشاري الحافة ، المثلث الصفحة العليا ، الأزهب الغل على ضلعها ويروقها || ثمارها صغيرة اللد مأكولة .

٢٣٦٩٥ - كستنة حمرآه

Pavler (F). هي القسطل الحندي ، اطلبه .

٢٣٦٧٧ - كزورينييات

Casuarinaceae (S). Casuarinaceae (E).

فصيلة نباتية وسيدة الجنس من ذوات الفلتنين . انواعها نحو ٢٠ جميعها اشجار منتصبة سريعة النمو عادمة الاوراق . ترهب في المراتق الرطبة اغصانها الشطوط البحرية . غراصيبها ويتاقها اسطوانية الشكل والترتيب والانتظام . أزهارها الذكوري قدي التجميع ، مستطيل الحجم ، اسطواني الشكل ، زهرته وسيدة السداة . أزهارها الاثري قدي التجميع ، قصير الحجم ، كيف الأزهار ، زهرته وسيدة المبيض والقلم القصير . ثنائية السمة المحيطية المستطيلة . ثمارها اكرآز صغيرة زنية الشكل .

٢٣٦٩٦ - كستنة صينيية

Castanea duclouxii (S). Châtaigner de Ducloux, C. de Chine (F). نوع من الكستنة الحرجية والأزراعية مهدا الصين . تملو من ١٥ إلى ٢٠ م. ساقها غليظة متوسطة الضخامة . اغصانها فاشرة ، أوداقها متعاطلة التنسبن المنشاري للمهدب ؛ نصلها شمشع الصفحة ، قليل العروق الغائرة ، اسطط البشرة عل صفحتها || ثمارها صغيرة مبطنلة مأكولة .

٢٣٦٩٧ - كستنة مبدولة* ، قسطل ،

قسطل ، شاهبلوط ، أبو قزوة

Castanea vulgaris, C. sativa (S). Châtaigner commun, Marronnier (F). Sweet chestnut (E). Echte Kastanie, Kastanienbaum (D). Castagno domestico (I).

نوع من الكستنة الحرجية والأزراعية المبدولة . فروجها كثيرة البعد ، منبها الشرق الاوسط وأروبة الجنوبية والغربية . ثمرتها تملو من ٢٥ إلى ٣٠ م. ساقها ضخمة عظيمة . اغصانها غليظة قائمة . فروجها جاسلة ، قنبا قارفة . أوداقها اهليلجية مسنة الحافة تطول من ١٥ إلى ٢٥ سم . وتعرض من ٧ إلى ٩ سم . نصلها قلبية القاعدة . ذوب الطرف . بارز العروق المتساوية الامداد ، لوته ال اغصانها الاصفر . اغصانها متناحية تفوق التنسبنان صفنا وصلابة وسلطانا . ثمارها مأكولة غذائية . قشورها كستنية اللون لامة الصفحة الخارجية خلية الداخلية لهايا ال البيضاء النبي . نصلها الكياوي يلمد ان ١٠٠ غرام من لباب الكستنة المسلوطة المأدة يحوي ٢٧,٧٦ ٪ من الوحدات الغذائية المنهضمة ، ترميفها :

١,٥٦ ٪ مواد ازوتية

١,٧٢ ٪ مواد دهنية

٢,٤٦٨ ٪ مواد هيدروكربونية

وأن ١٠٠ غرام من لباب الكستنة المشوية يحوي ٥٦,٤٥ ٪ من الوحدات الغذائية ، ترميفها :

٢,٤٩ ٪ مواد ازوتية

٢,٢٥ ٪ مواد دهنية

٤,٩٦٦ ٪ مواد هيدروكربونية

٢٣٦٨٨ - كزيروميس

Xeromys (S). Xéromys (F). جنس حيوانات لينة قاضمة من فصيلة القآريات . انواعه قليلة موطنها بعض جزر المحيط الهادي . اجسامها مستطيلة . طرفها الكامل يراوح من ٣٠ إلى ٤٠ سم . روثها ذلقة . اذنها كبيرة . جوارزها قصيرة . اصابعها خاسية . اطرافها سادة || تألف الادخال والمخول . قوتها المواد النباتية على اختلاف مصادرها والحشرات والبيدات .

٢٣٦٩٩ - كستاني

Parasex (F). هي الثآيات ، اطلبها .

٢٣٦٩٠ - كسب Tourteau (F). Caka, Oikaka (E). ما يبقى من ثقل بعد عصر البزور المعنية كالقطن والسهم والقسق السوداني ولكتان الخ .. منظم يستعمل كغلف البآر . راجع جدول الغلف .

٢٣٦٩١ - كسبركة

هي الكزيرة ، اطلبها .



كستنة مبدولة

٢٣٦٩٢ - كستنة ، كستنة ، أبو قزوة ، قسطل

Châtaigne (F). Chestnut (E). ثمرة الكستنة أو القسطل أو الشاهبلوط وهي مأكولة ملذبة ، لهايا يحوي نحو ٣٠ ٪ من الفيتامين ه٥ و نحو ٩٠ وحدة من الفيتامين هب و ليعرة عناصرها الغذائية راجع كستنة مبدولة .

٢٣٦٩٣ - كستنة

Castanea (S). Châtaigner (F). Castanea (E). Castanus-tree (E). Kastania (D). Castagno (I). جنس اشجار حرجية وأزراعية من فصيلة السبليات .

وان ١٠٠ غرام من دقيق باب الكستنة الخفيف المسوق بحوي ٨٨,٩٩% من الرسادات الغذائية، تمريرها :

٧,٥١ % مواد زوتية

٥,٦١ % مواد دهنية

٧٥,٨٧ % مواد هيدروكربونية

٢٣٧٠٦ - كَسْتَر Fraction
كسر اللدج كسور وكسورات .

٢٣٧٠٧ - كَسْتَم Pampilla
الريش الابيض المتجمع تحت ذنب الطائر .

٢٣٧٠٨ - كَسْتَمْرَة الحِمْصَرِي الحاشِرَج ، اطليه .

٢٣٧٠٩ - كَسْكَاك * Quisqualls (S).

Quisque (F), Creeper (E), Sonderling (D), Quisque (S).

جنس نباتات برية وتربينية من فصيلة الاطليجات .
أولاده اربعة اصنافها بعض المناطق الحارة الاسوية
والافريقية . جميعها شجيرات عارية طول من مترين الى
عشرة امتار . اوراقها مشقة متقابلة اطليجية . ازهارها
مستديرة التجميع طرفي الازتكاز . ازهارها جميلة الشكل
مستطيلة الانابيب يكبر فيها الابيض والاحمر والوردي .
يزورها طيبة طاردة للود .

٢٣٧١٠ - كَسْكُوس Couscous (F).

الكسكوس حيوان لين من الجرابيات الشاجرات يدعى
كَسْتَسْتَر ، اطليه .

٢٣٧١١ - كَسْكُوك * ، كَسْكُوك * Cassiculus (S).

Cassicule (F), Cassiculus (E).

جنس طير من فصيلة الكاروبيات . انواعه المعروفة عشرة
جميعها من طيور امريكا الوسطى والجنوبية . تألف
الغابات ولا تقرب من الاماكن الاكلة . نظامها الحياتي
جامعي . فوجها يبد من ٢٥ الى ٥٠ زوجا || اجسامها
محمشة طول من ٤٥ الى ٥٥ سم . متعلقها مخروطية ذرية .
رؤوسها متوسطة يتنازع كتشب في الجاه وليس في قم
الرؤوس . اجنحتها معتدل الطول . اذنانها مستطيلة ،
مستديرة الاطراف . الرابها تختلف مع الانواع إما يكبر
فيها الاسود الخلف الاماجات || قوتها الحشرات على اختلاف
فضائلها والبار والحبوب || اعرف انواعه واشهرها كسكول
المكسيك .

٢٣٧١٢ - كَسْكُوك المَكْسِيك * Cassiculus melanictarus (S).

Cassicule du Mexique (F).

نوع من الكسكولي . يكثر بيوحه في المكسيك . يألف
الغابات . ملطه الحياتي جامعي . فوجه يبد من ٢٠ الى
٣٠ زوجا || جسمه ابيض الشكل يطول نحو ٤٥ سم .
ثوبه الى السواد اللامع يملو مزاج اخضر . قوته جزوية
الوقا . هاشم جناحه الى الليرة . متفاده الى السمرة
الزيتية . قائمته ونغاله الى السمرة القائمة || قوته الحشرات
على اختلاف فضائلها وانواعها والبار والحبوب والبلور ||
يدفن عشه في الاجشجار الكبيرة الدائمة لان الفوج بكامله
يدفن في ذات الشجرة . الاثنى تحضن وسعها من بيضتين
الى ثلاث بيضات بيضا اللون يكبر في القفا .

٢٣٧١٣ - كَسْكِر * Excaecaria (S).

Excaecaire, Excaecarie (F).

جنس اشجار وشجيرات برية وزراعية تربينية من فصيلة

التيها البلاد الجبلية المعتدلة الحرارة . وهي ترطب في
الارربة الخلفية العميقة الفور المشبية بالنصر الربلي .

وقه تنسر وقصب في الارربة الطينية المتوسطة الاتساج
لكنها لا تنسر كثيرا فيها . وهي تحشى الارربة الكلسية
لان الكلس لا يوافق مزاجها الجسموري || تتكاثر
بالبار وقه تزرع البلور اما في مستقروا مباشرة او في
الفتل ال ان يبلغ ارتفاع النصب نحو ٢٥٠ سم . وقه
يكون ذلك بمد البذر بسنتين فتنتقل اذ ذلك الى مستقروا .

٢٣٦٩٨ - كَسْتَنَة هِنْدِيَّة

الكستنة الهندية واير قوه الحصان ويسطل القرس ،
ثلاثة اسماء لشجرة واحدة ترمف بالهندلي ، اطليه .

٢٣٦٩٩ - كَسْتَنَة يَابَانِيَّة Castanea crenata (S).

Châtaignier du Japon (F).

نوع من الكستنة الحرجية والزراعية . مهدها اليابان . تملو
من ١٥ الى ١٥ م . ساها غليظة متوسطة الصخامة .
اصنافها قائمة . اوراقها صغيرة القد ؛ نصلها مرتفع
الجانب كبير العروق النائزة الاطراف ، لونه الى الخضرة
السفراء تملوها لمة سفراء || ثمارها متوسطة القد مأكلة .

٢٣٧٠٠ - كَسْتُوبِيَّة Xastobium (S).

Xastobie, Vrillecette (F).

جنس حشرات صغيرة من فصيلة الغفريات . اولوه قليلة
العدد . رقاتها مؤذية تنخر الخشب وتعلبه . اعرفها واعماها
كستوبية الخشب .

٢٣٧٠١ - كَسْتُوبِيَّة الخَشْب * ، غِفْرِيَّة الخَشْب

Xastobium rufovillosum, X. tasselatum (S).

Xastobie brunâtre, Vrillecette opiniâtre, Horloge de la mort, Vrillecette damier (F), Death watch (E),

Buntwürfelliger Nagelkäfer (D).

نوع من الكستوبية طولا يراوح من ٦ الى ٩ م . ثوبا
سطحي . نمشة كوسلها يظهرها صهبا اللون || رقاتها
مؤذية تنخر معظم انواع الخشب اليابس والمتوسع ان في
الطبيعة او ضمن المنازل والغازن .

٢٣٧٠٢ - كَسْتُور Castor (F).

هو الحارود ، اطليه .

٢٣٧٠٣ - كَسْتُورَة Porca-musc (F).

هي ايل المسك ، اطليه .

٢٣٧٠٤ - كَسْتُوح Ravalement (F), Trimming (E).

قطع فروع الشجرة بقية تجديده شياها .

٢٣٧٠٥ - كَسْدُوكَة * Cassidula (S).

Cassidule (F), Cassidula (E).

جنس حيوانات من الرخويات مهديات الارجيل وفصيلة
الحضبيات . انواعها المعاصرة المعروفة متوسطة المد
اعطانها الهند ، وبعضها قارب يعيش في المنافع التي تكثر
فيها احراج الشورى ، وبعضها بحري يعيش في ريدال



كسوبة الحشب



كسولة



كسكول



كسكول المكسيك

الزيتية الطبية الناعمة، وريقاتها حرشفية الشكل والتركيب، متباينة الإرتكاز، بتينة اللون. أزهارها هامة، سفلية التجميع، قصيرة السبلة، يبهامه اللون أو وردية أو جمع أنواعه طفيلية، هوائها جلور الصور والسرور والمألوف والستديان.

٢٣٧٢٢ - كسويّات (S). **Monotropaceae**
Monotropacées (F). Monotropaceae (E).
 فصيلة نباتية من ذوات اللقطين متحدة القنابات. اجناسها ٤ وانواعها ٢٠ منها البلاد المعتدلة المنتشرة نحو الحارة، معظمها طفيلي يعيش على جلور الصنوبريات والسوليبيات، جميعها عشية. سوقها فردية الالتشاب عادمة الفروع، وريقاتها حرشفية التصل. أزهارها سفلية هامة.

٢٣٧٢٣ - كسوف (F). **Eclipse**
 ظاهرة طبيعية تتميز باحتجاب ضوء الشمس عن الارض وقد تحدث عندما يتوسط القمر بين الارض وقمر الشمس. ولا يحدث الكسوف الا اذا كان القمر في المحاق وقد يكون كلياً أو جزئياً، فالكلل يكون عند احتجاب كامل قرص الشمس عن البصر والجزئي يكون عند احتجاب بعض قرص الشمس.

٢٣٧٢٤ - كسيية (F). **Polder (F)**
 اسم يطلق على الاراضي المنخفضة الممتدة من سواحل بلجيكية الى هولندا وبلونده وقد صار استعمالها بعد تخصيصها للحواجز وزعفا من مساوي مياه البحر.

٢٣٧٢٥ - كسيّد أخضر (S). **كسيّد الخرشوف**
Cassida deflorata, C. viridis (S). Casside de l'artichaut, C. vortis (F). Tortoise beetle (E). Artischokenschildkäfer, Grüner schildkäfer (D).
 حشرة صغيرة القند من فصيلة النشاريات، جسمها يهني الشكل مفلطح، طولها يراوح من ٧ الى ٨ سم. ثوبها أخضر اللون أسبق المزاج، مدها اسود. لها جيلان في الحول. ريقاتها مستقيمة اللون الشرجية المنكفة على الظهر. تركيب هي وريقاتها اوراق الارضي شوكة وجمع انواع الحرفش لتتصلط البشرة وتميش على خلايا النسيج.

٢٣٧٢٦ - كسيّد الشوكرد (S). **كسيّد النبل** (S). **Cassida nabeuze, C. de la betzerave (F). Clouded tortoise beetle (E). Nebilger schildkäfer (D).**
 حشرة صغيرة مبططة من فصيلة النشاريات طولها يراوح من ٥ الى ٧ سم. ثوبها الى الصفرة الخطيئة الباهتة. فهداها منقطان بالاسمر والاسود. لها جيلان في الحول وهي تركيب مع ريقاتها اوراق الشوكرد فتتفرخها وتميش عليها.

٢٣٧٢٧ - كسيّد السرمقيات (S). **Cassida nobilis (S). Casside noble, C. des saisoacées (F). Cassida nobilis (E).**

فروع من الكسيد، حشرة خاضعة مؤذية. موطنها يمتد من الشرق الاوسط الى اوروبية وافريقية الشمالية. تألف المواقع التي تكثر فيها السرمقيات، خنافسها وريقاتها تعيش على نصال الاوراق في جسمها صغير اللد، يهني اللون، عموماً مغطى بالصفحة العليا، يتلون من ٤ الى ٦ سم. ثوبها الملوي الى الخضار الاصفر يملوه في منطقة درز الظهران

الغريزيويات. انواعه المعروفة نحو ١٢٠ منها المناطق الاستوائية الاسوية والامريكية في سقها ماسة بحرية اللون. اوراقها متعاقبة منمقة. نصالها يرمية الشوزن. ازهارها سنبل التجميع في يستخرج من لثائها بالحز عصاره لينة يتخلف تركيبها ويفصوفا مع اختلاف الانواع. منها تيج البشر وتكوي العين ان اسابها ومنها طيبة تنقي الدم والاعطاش ومنها المضافة لدهاء السفلس ومنها الصناعية التي يستخرج من ثمارها مادة عذنية يبهامه اللون شائمة الاستعمال المنزلي في اشهر انواعها الخمسة التالية:

- ***Ex. sebifera (S).** كسكير الدهن
- Ex. sylvatica (S).** كسكير حروي
- Ex. spinosa (S).** كسكير شالكة
- Ex. hibernica (S).** كسكير فتوي
- Ex. agallocha (S).** كسكير يهني البصر

٢٣٧٢٤ - كستان (F). **Bradye, Al, Paresseux (F).**
 هو اللداب، اطلبه.

٢٣٧٢٥ - كسم (F). **Habitus (F).**
 هو الامدود والطلالة، اطلبه.

٢٣٧٢٦ - كسمولوجية (F). **Cosmologie (F). Cosmology (E).**
 الكسمولوجية علم قواميس العالم عامة أي لفظة معقلات العالم المجردة.

٢٣٧٢٧ - كستوريزا (S). **كستوراء الحروق**
Xanthorrhiza (S). Xanthorrhize (F).
 جنس جنيات برية وتزييتية من فصيلة الشقيقيات. انواعه قليلة. سوقها فرمام تملو من ٧٠ الى ٢٥٠ سم. اوراقها زنادية، متعاقبة، مركبة، ثلاثية الخرجية الوديقات المفرضة الصفراء الحروق. ازهارها عشوية التجميع، اعطية الاوتكاز، صغيرة القند، بتينة اللون، خاسية البتلات الصغيرة السنانية الشكل في ازهارها يستمر طول فصل الصيف.

٢٣٧٢٨ - كستوسويبرا (S). **كستوراء الحرون**
Xanthocara (S). Xanthocare (F).
 جنس اجمار وبجيرات برية وتزييتية من فصيلة السبنيديات. مهدا الصين، تتميز بالذرة قرنية الشكل متفردة الرحبق تتوسط بتلات الزهر. انواعه المعروفة قليلة اللند. سوقها تملو من ٢ الى ٨ امتار. اوراقها عابلة متعاقبة ورية التركيب. ازهارها عشوية التجميع. ازهارها متراكبة الاالوان، كبيرة القند، نظامية، خاسية الفسل والبتلات، عمانية الاسدية. ثمارها تفاسية الشكل واللقد غير مأكولة.

٢٣٧٢٩ - كستنج
 جنس من الكماء ينبت في الوبال للذيد جداً (السان).

٢٣٧٣٠ - كسو هو الشارا، اطلبه. **Couso**

٢٣٧٣١ - كسوف (F). **Monotrop (S). Monotrop (S). Monotrop (S). Monotrop (E). Fichtenpargel, Monotrop (D). Monotrop, Erba da cera (I).**
 جنس نباتات عشية برية طفيلية من فصيلة الكسوييات. منها البلاد المعتدلة الحارة. انواعها نحو ٨ سوقها فردية ليفية. لها صداع، عصارته عادمة اللون يتجمد بعض المواد



جدة قاطبة لؤلؤة اللون لتشاها ماجة ذهبية . ثوبها السفلي وبداها الى السرة || لها جيل واحد في الحول . تظهر الحشرة الجملانة في اواسط نيسان . تسرح في النهار . تباشر الاثني مع الكنك بعد ظهورها بأسبوع . وينتفخ الكنك بعد متحه بنحو عشرة ايام || البرقة عند بلوغها الكيال الجسوري تطلق نحو ١٠ م . ثوبها الى الخضار الياصر للشوك بقبحة يضاء في مقدم الصدر . رأسها مكور الشكل ، اسود . مسكنتها الشريفة تحمل ثلاث زوائد منها اثنتان حلويتان متمكنتان على الظهر واحدة سفلية جاسية . سرهما علوي الفتحة يلقى للبراز على الزوائد || طور الاكمال يستمر من ١٢ الى ١٥ يوبا وينتفيش لاصفاً يتصل النباتات المائل بعد ان تتماثل فيه البرقة بزائدتها السفلية .



كنك كيترياني

كيترياني
كيترياني

٢٣٧٢٢ - كَيْسِيَّانٌ مُضْرَبٌ ٥

Craetivus torquatus (S). *Casican destructeur* (F).

نوع من الكيسكان . موطنه شمالي استراليا . فوسه يمد نحو عشرة اذواج . يألف الاذغال والمراج المبهشة الايجار . يغير افرس انواع الكيسكان وانهمها || جسمه معتدل الحجم يطول نحو ٢٧ سم . رأسه مستقيم الشكل . منقاده كبير وضلع . ذنبه متوسط الطول ، مقطوم الطرف ، مستدير لزوايا . فوه ابلق اللون ، رأسه وظهوره وجناياه وذنبه الى اسواد اللحمي . عنقه وصدره وانفسيكه الى البياض الاضر . قوائمه الى السرة القاتمة || يطنن في الايجار الرقيقة . الاثني تحضن من ٤ الى ٥ بيضات بيضا الذكر يتنن لما الغذاء .

٢٣٧٢٣ - كَيْسِيلُوز

Xyloze (F).

هو الخسوز ، اطلبه .

٢٣٧٢٤ - كَيْسِيَّوِيَّةٌ ٥

Cassiopé (S). *Cassiopeta* (E).

نبات معقود التصريف على اسم الملكة لفرافية كسيوية . جنس نباتات نجمية معمرة من فصيلة الغنقيات . انواعها المعروفة قليلة العدد جميعها من ثبوت البلاد الحارة || سوقها قمصيرة فرها تملو من ١٥ الى ٢٥ سم . اوراقها ابيدة ، ضئيرة ، سنانية اتصال الجلمدة الخلية البشرة . ازهارها فردية ، متعلاة ، جلمبية الشكل ، يضاء اللون او وردية || تنويرها يستمر من نيسان الى تموز .

٢٣٧٢٥ - كَيْسِيَّوِيَّةٌ ٥

Vacture (F).

الكسيوية مجموعة الاضفاء الثانوية كازنبي والشوك والمناعس التي تلتصق قشور النبات او جلود الحيوانات وذيها .

٢٣٧٢٦ - كَيْسِيَّوِيَّةٌ ٥

Androcée (F).

هو جهاز التذكير في النبات ، راجع جنس .

٢٣٧٢٧ - كَيْسِيَّوِيَّةٌ ٥

Déaut apparent (F).

هو السيب الظاهر .

٢٣٧٢٨ - كَيْسِيَّوِيَّةٌ ٥

Emprainte du fer rouge (F).

سمة بالنار في موضع الكسح وقد تطلق على كل سمة بالنار في اي موضع كان من الجسم .

٢٣٧٢٩ - كَيْسِيَّوِيَّةٌ ٥

Pueraria (S). *Pudaria* (F).

جنس نباتات ليفية عارضة معمرة من فصيلة القرنيات القرناشية . انواعها ١٠ مهدبا للشرق الأقصى من المته ال ١٠ ايار . جلودها غليظة درنية . سوقها تملو من متر ال ١٠ ايار . اوراقها عابطة ، مركبة ، ثلاثية الوريقات الكبيرة .

٢٣٧٢٨ - كَيْسِيَّوِيَّةٌ ٥

Pelosa (F). *Pad* (E).

تصخم جلدي يحصل في اطراف بعض الحيوانات . وتصخم في الزوائد الخلية عنه بعض الحشرات .

٢٣٧٢٩ - كَيْسِيَّوِيَّةٌ ٥

Cassique (S).

Cassique (F). *Cassique* (E).

جنس طير من فصيلة الكاروبييات . انواعها المعروفة ٢٣ جميعها من طيور امريكة الجنوبية والوسطى . تألف الغابات وبعضها يقترب من الحدائق . نظامها الحياتي جماعي . اسرابها متفاوتة العدد منها الاثواج التي لا يتجاوز عددها ١٠٠ زوج ومنها الاثواج الوفرة العدد || اجسامها بين المتوسطة والكبيرة . اطوالها تراوح من ٢٦ الى ٤٠ سم . مناقبها مخروطية الشكل ، مستعرضة القواعد ، حادة الاطراف . وريبتها متعرجة يتنازع مختلفة الاجسام . اجنتها معتدلة الطول . اذنانها مستطيلة ، مستديرة الاطراف . اذنيها مختلفة الالوان ، يكثر فيها الاسود . اناثها اصغر قدراً من ذكورها || قوتها الثمار والحبوب والبيدر والخسرات المختلفة الانواع والاجناس || اعرف انواعها واشهرها الكيسك الكيترياني .

٢٣٧٣٠ - كَيْسِيَّوِيَّةٌ كَيْسِيَّوِيَّةٌ ٥

Cassique cristatus (S). *Cassique huppé* (F).

نوع من الكيسك يكثر وجوده في البرازيل والفيونان حيث يدعى «يايو» . يألف الغابات ويقترب من الحدائق والجنائن والحقول . سره يراوح بين ٣٠٠ و ٥٠٠ زوج || جسمه كبير القد يطول نحو ٤٠ سم . قزيمته كبيرة تمتد من المنقش الى القطن . ثوبه الى السواد الاسم الاصغ . اذنيكه وذنبه الى الجلوة . وقال ذنبه اجنافية صفراء اللون . اما القزولان فالى السواد الاسم الاصغ . منقاده اصغر اللون . حدقة عينه زرقاء . ساقه الى السواد الاسم الفواج || من ميزات اى يتشقل ويردد الاصوات التي يسماها فريد صياح الديك وثقاه اللثم وصهيل الخيل يهيق الحدير وصييح البقر ... || قوته الثمار والحبوب والبيدر والحشرات || يطنن عنه في الايجار الرقيقة الكبيرة الاخصان القارشة الاقفية الاستناد . عنه جراب مستطيل يملغه في التنصن ويحمكه بالاياض والفتش اخصها الهياض الباهرة واليوركا . وقد يربض على الشجرة الواحدة من ٢٠ الى ١٠٠ عش . مدخلها جانبية عليا . الاثني تحضن من بيضتين الى ثلاث بيضات بيضا الذكر يتنن لما الغذاء .

٢٣٧٣١ - كَيْسِيَّوِيَّةٌ ٥

Craetivus (S). *Casican* (F).

جنس طير . من الجوامئ سنيات المناشير وفصيلة القرنيات .



كيسكان عرب

Reaumuria (S). Réaumuria (F). كَيْسْتُونَة
 جنس نباتات نجمية برية معمرة من فصيلة الالديات .
 أنواعه المعروفة خمسة ، منها البلاد الحارة اخصها
 الصحراوية || سورها شديدة القصر ، كثيرة الفروع الجالسة
 والمنفرجة . اوراقها متعاقبة ، متقاربة ، ضخائية النصال
 او حلبيتها اثمارها لاقسيمة الانظام والارتكاز ، منها
 المتقوية والمثلث والابطي والظري في الاستطيل الزناد القصيرة .
 اشهر انواعه الثلاثة التالية :

- R. mucronata (S). كَيْسْتُونَة حَوِيَّة
- R. palaestina (S). كَيْسْتُونَة لِّلسَطِينَة
- R. hirtella (S). كَيْسْتُونَة مَهْدِيَّة

Ribes (S). كَيْسْتِينِش
Grossellier (F). Currant-bush (E).
 جنس نباتات جنسية معمرة من فصيلة الالديات . انواعه
 نحو ٩٠ مظهرها بري وبمضها زراعي يزرع لثارة
 المأكولة . اوراقه متعاقبة ، معنقة ، كفية ، فلقية ،
 مسننة . ازهاره عقدوية او فردية التجميع . ثماره عنبية
 سكرية وحامزة او مرة . اشهر انواعه ما يلي .

٢٣٧٥٤ - كَيْسْتِينِش أَحْمَرٌ ، كَيْسْتِينِش عَنُقُودِي
Ribes rubrum (S). Grossellier rouge, G. à grappes,
Castillier (F). Garnet-berry, Red-currant bush (E).
Johannisbeere, Rote Johannisbeere (D). Ribes, R.
vulgare, R. a grappoli (I).
 نوع من الككشش، ضرابه الزراعية كثيرة العدد جميعها
 جنبات فرعاء تملون من ١٠٠ الى ١٥٠ سم . اوراقه ثلاثية
 او خماسية الفلق المسننة . عناقيد الزهرية تجمع نحو ٢٠
 زهرة لونها الى الخضار الموشح بالاحمر . ثماره متوسطة القد ،
 كروية الشكل ، حواء الون ، لينة اللحم ، مستحبة
 العرف || يبيد في جميع الاربية لا ينضج سوى المتدخجة
 المرطاب . يتكاثر بالتمليّة ويشتر حل الافئاد المحرلة .

٢٣٧٥٥ - كَيْسْتِينِش أَسْوَدٌ ، هَلْمُوش
Ribes nigrum (S). Grossellier noir, Casseler (F).
Black currant bush, Quinay-berry (E). Schwarze
Ribes (D). Grossularia nera (I).
 نوع من الككشش البري والزرابي . ضرابه قليلة العدد
 تتميز بنداها الخنثية الطرية الصفراء الون المبررة حل
 الازوال والافئاد والثمار . سقه تملون من ٨٠ الى ١٢٠ سم .
 اوراقه خماسية التخصيص لاقسيمة التبين المنفاري .
 ازهاره عقدوية ، ازهاره حواء الون خلية القنابات .
 ثماره كروية طرية سوداء الون .

٢٣٧٥٦ - كَيْسْتِينِش شَاكِكٌ *
Ribes grossularia (S). Grossellier à maquereau, G.
épineux (F). Gooseberry bush, Cat berries (E). Stachel
beere, Stachelbeere-Ribesal, Stachelburen (D).
Grossularia rosca, G. dei giardini (I).
 نوع من الككشش البري والزرابي الشائك الملبول . تكثر
 زراحته في اتركلتنا . ازهاره فردي الانتساب فسي التجميع ،
 سته تجمع من زهرتين الى خمسة ازهار . ثماره ريفية الشكل
 جوية الون مجرمة بالأخضر . وهي تمير من المرطبات
 الصعية الشائعة في المانيا وانكلترا وهولندا وبلجيكا .

٢٣٧٥٧ - كَيْسْتِينِشَة
Grosselle (F). Currant (E).
 ثمرة الككشش .

ازهارها عقدوية التجميع ، حواء الون او زرقاء . ثمارها
 حنيلية . بزورها كالفرايبه || اشهر انواعه ما يلي .

٢٣٧٥٨ - كَيْسْت دَرَقِي
Pueraria tuberosa (S). Puérarie tubéreuse (F).

نوع من الككشش الزراعي ساقه متعصبة تملون نحو ١٠٠
 سم . اوراقه مفصصة . ازهاره زرقاء الون ، حنابله مستطيلة
 عنقية الفواصل تخضن بعض البلور . جلوره دنية
 لياها نشوي المادة . بلوره وجلوره مأكولة تطبخ
 كالفاصوليا وبالطعام .

٢٣٧٥٩ - كَيْسْت يَابَانِي
Pueraria hirsuta (S). Puérarie hirsute, Koudzou (F).

نوع من الككشش الزراعي البروتي . ساقه تظلم نحو حشرة
 اثمار . قريباها خلية اللحم ، وريقاتها مميّلة الشكل
 تظلم وتعرض من ١٠ الى ١٥ سم . ازهاره الى الزرقسة
 البنفسجية المزهجة بالابيض . عقوده الزهرية يظلم نحو ٢٥
 سم . حنابله مستطيلة ، زبده الغلاف || جلوره دنية
 مأكولة . سقه صناعية نسجية . بزوره واوراقه طرية .
 يجمع من النباتات التي تزرع في المواقع المعرصة لعمت
 لأنها تتشبه بالترية وتضخ انجرافها .

٢٣٧٦٢ - كَيْسْتُونَة
Huppe (F). Crest (E).
 شكل من اشكال التفرعة .

٢٣٧٦٣ - كَيْسْتُونَة المَجْمُوز
Lichen (F).
 هي الخزاز ، اطليه .

٢٣٧٦٤ - كَيْسْتُونَة
Marquage au fer rouge (F).
 الككشش : لكي بالنار .

٢٣٧٦٥ - كَيْسْتُونَة
Geltonogamie (F). Geltonogamy (E).
 هو في الحيوانات الاليفة والداجنة التصالب بين اقارب
 من اصل واحد .

٢٣٧٦٦ - كَيْسْتُونَة
Haricot mungo (F).
 هو الماش ، اطليه .

٢٣٧٦٧ - كَيْسْتُونَة ، تَكْشِير
Décorçage, Décorçation (F). Decortication,
Stripping off bark (E).
 ازالة لحاء الاشجار او سقوطها طبيعيا وانتزاع قشور بعض
 الثمار والبيزور كالجزوز والفوز والارز .

٢٣٧٦٨ - كَيْسْتُونَة الطَّحْلُب
Emoussage (F). Removal of moss from trees (E).
 زرع الطحلُب من لحاء الاشجار .

٢٣٧٦٩ - كَيْسْتُونَة
Niquette (F). Nicking (E).
 الككشش في الخيل : اتواء في حبيب الذئب .

٢٣٧٥٠ - كَيْسْتُونَة ، مَعَامِيَّة
Constat (F).

٢٣٧٥١ - كَيْسْتُونَة التَّحَاوِيْب
Désoperculation (F). Uncovering (E).
 هو رفع اللغاط الشعي من عين الشاهد عند جني العسل .



كَيْسْتُونَة احمر



كَيْسْتُونَة



كَيْسْتُونَة اسود



كَيْسْتُونَة شَاكِك

- Or. luteus (S). Orobe jaune (F). **كشيشة صفراء**
Or. aureus (S). Orobe dorée (F). **كشيشة ملهية**
Or. roseus (S). **كشيشة وردية** ، بخرارة ، بخرارة
Orobe rose (F).



كشيشة البين

- Vicia fulgens (S). **كشيشين**
Vesca brillante (F).
نوع من الباقية وهو نبات عشبي حولي بري وريبي. ساقه
فرداه عارضة تنمو من ٦٠ إلى ٢٠٠ سم. حوائط مستطيلة
مشنبة. أوراقه مركبة ، وريقاتها ثلثية تعد من ١٦
إلى ٢٤. أزهاره عشوية التجميع. سداسية التصنيف ،
حمر اللون ، فضية اللون اللامع (أزهاره يستمر من
أيار إلى تموز .

- ٢٣٦٨ - **كشوث** ، **كشوث** ، **أكشوث** ، **لكلاف**
Cuscuta (S). Cuscuta (F). Dodder (E). Seida (D).
Cuscuta, Carpetera (I).

جاء من الكشوث في لسان العرب :

« هو الكشوث فلا أصل ولا ورق
ولا نسج ولا ظل ولا ثمرة »

جنس نباتات طفيلية من فصيلة المحموديات. انواده المعروفة
نحو ٨٠ مظنها امريكى النبات. جميعها من النباتات
المؤذية المعادة الورق. سوقها مستطيلة ، فروعها ، كثيفة
التجميع ، غميطة الشكل ، صفراء اللون أو شقران ، تلتف
حول حاضنتها وتتشب فيها مرافقها المماسية فتسرفها نسها
وتجفها. أزهارها صغيرة الحجم بيضاء اللون أو وردية.
أصرف انواده الشرقية والأروبية ما يقع .

كشوث السمر ، **الأنبون**

- C. epithymum, C. minor (S). Cuscuta du thym,
Petite cuscuta, Epithym (F).

- C. epilinum (S). Cuscuta du lin (F). **كشوث الكتان**

- C. trifolium (S). Cuscuta du trèfle (F). **كشوث التفل**

- C. suaveolens (S). **كشوث زكي الرائحة***

- Cuscuta à odeur suave (F).

- C. arabica (S). **كشوث عربي** ، **فريين**

- Cuscuta d'Arabie (F).

- C. racemosa (S). Cuscuta grosse (F). **كشوث خيطي**

- C. palaestina (S). **كشوث فلسطيني***

- Cuscuta de Palestine (F).

- C. major (S). Cuscuta grande (F). **كشوث كبير**

- ٢٣٦٩ - **كشيشة** همة كلية القصب .

- ٢٣٧٠ - **كشيش** صوت الحية يجلجلا .

- ٢٣٧١ - **كطري** ، **كندش** **جوزال**

- Dendroicta (S). Dendroicta, Pie vagabonde (F).
Dendroicta (E).

كطري هو الاسم الهندي . جنس طير من الجوارثم وفضيلة
الغرابيات . انواده المعروفة حشرة موطنها الهند . تألف
الحراج المبهمة الاشجار . ملينها الحياتي حامي . جماعتها
قليلة العدد . قوتها البلور والحروب والتأثر واخترت
اجسامها متوصلة اللد تطول من ٢٨ إلى ٤٦ سم. بما فيه
الذنب الذي يطول من ٢٢ إلى ٢٧ سم. تتميز بانذاتها
المستطيلة الشبه سهمية الشكل وبالوانها الخيطية القاتمة
الميلدة بالاسود والاحمر والاشهب .



كشوث فلسطيني

- Cassis (F). **كشيشة سوكاه**
Black-currant (E). **ثمرة الكشيش الآسيوي** .

- ٢٣٧٥ - **كشيشيات**

- Ribésiées, Grossulacées, Grossulariées (F). Gros-
sulacées (E).

سبط من فصيلة القليبات يشمل الكشيش والريباس
وبغيرهما . اجناسه وانواعه كثيرة العدد منتشرة في جميع
الاستقاع المعتدلة المنخفضة نحو الباردة من العالم القديم
والجديد .

- ٢٣٧٦ - **كشمتخ**
Androsacs (F). **كشمتخ**
هو الاندروزاس ، اطلبه .

- ٢٣٧٦ - **كشث**
Guérite (F). Shetser (E).

- ٢٣٧٢ - **كشنج**
Truffe noire (F). **كشنج**
هو الكرم الاسود ، اطلبه .

- ٢٣٧٢ - **كشثولة***

جنس فلور مجهرية من فصيلة الساميات ، يتميز بمشاله
الرزبية التجميع التي تركب نصل الاوراق حل صفحاتها
العليا . نواتجه صفراء اللون قلادية التجميع والشكل . ذكاته
مهدنة مترافعة . مساه الساسية شععية التركيب ، رباعية
البريدات || انواده المعروفة حتى الآن قليلة ، منها كشثولة
البنين وكشثولة القطن .

- ٢٣٧٤ - **كشثولة البنين***

- Kuehneola ficl, Physopella ficl, Uredo ficl (S). Rouille
du figulier (F).

نظر مجهري يتطفل حل اوراق التنين فيؤذيها ويهيء الي
نمو الاشجار وينفج الحار || مظهره الخارجي بقع مبهمة
صفراء اللون تركب نصل الاوراق حل صفحاتها السفلى
تقتسب جناف التجميع ذبذبه ثم الاصيل الباكر الذي
يؤذي نمو الشجرة ويؤثر نضج الحار || يكاتف باستمال
سائل بوريد الحليل ١٪ عند ظهور عوارض الوبس وبند
ذلك باسويين .

- ٢٣٧٥ - **كشثولة القطن***

- Kuehneola gossypii, Uredo gossypii (S). Rouille
du cotonnier (F).

نظر مجهري يتطفل حل اوراق القطن فيؤذيها ويسبب
موتها الباكر || مظهره الخارجي بقع صفراء اللون مبهمة
أو متلافسة تركب نصل الاوراق حل صفحاتها العليا
تقابلها حل الصفحات السفلى حالات بنية تمرقل سير النسخ
تفضل الاوراق بند ان تقصف حل نسجها التي تلوي وتموت.
يكاتف باستمال احد الفواطير النحاسية الانتكاز الضعيفة
التركيز .

- ٢٣٧٦ - **كشيش***

- Orobus (S). **كشيش**
Orobe (F). Orobe, Bitter vetch (E). Bergerbe (D).
Orobe (I).

جنس نباتات عشبية برية ممرنة من فصيلة البقوليات
الغراسية . انواعها نحو ٤٠ سوقها فروعها مستطيلة . ازهارها
معدنية يجرسها النحل . ثمارها سنية . بزودا مسترة .
اشهر انواعها :

- Or. vernus (S). Orobe printanière (F). **كشيش ربيعية**

- Or. variegatus (S). Orobe panschée (F). **كشيش رطاه**

- Or. niger (S). Orobe noire (F). **كشيش سوداء**

وصفته وأصل صدره وذنيه إلى السواد اللامع . قفته قنبري الريش الأسود الأزرق المواج . ظهره وسنكته إلى الجؤردة . قوادسه وأباهره إلى السواد المطروق بالأحمر . ساثر ريش جسمه إلى الحمرة النارية . اثناء أقل لتلويناً ولجمة || يألف القفص ويضاهي الحسون في التنغيد .

٢٣٧٨٥ - كَعْتَرُ مَيْدُونُ *

Chrysomitris spinus (S). *Tarin commun* (F). *Common siskin* (E).

نوع من الكعتر ، موطنه يشمل الشرق وأروبة وبعض مناطق أفريقية الشالية . يألف الجبال والبلاد الباردة في الصيف ويجرب غابات وحدائق المناطق المعتدلة في الشتاء . وهو صغير اللقد ، جميل القرب يطول من ١١ إلى ١٢ سم . يذكره منته متوج الرأس بالأسود . ظهره إلى الخضار الأصفر يعلوه تجتمع أسمر . جناحه إلى السواد يترصها غطان أصفران . حمره زوره وصدرة إلى الصفار الأخضر . عقه أسود . منقاره سنطلي الجسم أسود المنقط . حذقة عينه كستنية اللون ، ساقه إلى الريفدة . الأني أكثر أبيضاً وأقل حمرة وأسوداً . أما رأسها فإلى الخضار الالكهبل بدلاً من الأسود . اثناء تبين ويحفن مرة واحدة في العام وقد يكون ذلك في الوتيرة الأولى من حزيران || وهو يألف القفص بسرعة ويدين بسهولة .

٢٣٧٨٦ - كَعْتَبِي * *Botrytite* (F).

تمت تعريفه يطلق على ما كان شكله كزهره الفؤزيط أو كالمعتقد القصير المستدير .

٢٣٧٨٧ - كَعْدَبَة *Toile d'araignée* (F).

هي الشح ، وأرجه .

٢٣٧٨٨ - كَعْدَة * *Péziza* (F). *Peziza* (E).

جنس تطور مقفرة من الكندييات . أنواعه عديدة منها واحد مهم الاقتصاد الزراعي يدعى الكعدة الجرابية .

٢٣٧٨٩ - كَعْدَة كَجْرَابِيَة * و الأوربية *

Peziza vesiculosa, *Aleuria vesiculosa*, *Edocephalum fimetarium* (S). *Péziza vésculeuse* (F).

فطر يعيش على المواد العضوية الدبالية واللبنانية || عسقلاته كبير اللقد مركب من سدائ غليظة قدسية الشكل ملموفة الحافقة . قطره براوح من ٣ إلى ٩ سم . مواجه الخرابي أخير خلي . سطحه التنكي اماس البشرة داكن اللون الخنطي أضراس قائمة على ما يتلف من شتول يتعلمها من التربة عند شق طريقه نحو النور .

٢٣٧٩٠ - كَعْدِيَات * *Pezizaceae* (S).

Pézizaceae (F). *Pezizaceae* (E).

فصيلة تطور من رتبة الفريات . أجناسها وألوانها عديدة جميعها مقفرة ، بعضها عادم التلق . معظم أجناسها يعيش على المواد الدبالية والنباتية المنحلة . منها أنواع كبيرة اللقد ، لحسية المسقلان ، ما كولة || أشهر أجناسها الكعدة والاستيوله والسركويتا والأوتيدا ، الخ .

٢٣٧٩١ - كَعْر

الكرم : « شوك ينسبط له ورق كبار امثال اللزاع كثيرة الشوك ثم تخرج له شوب وتظهر في رؤوس شبيه هنات امثال الرأح يطيف بها شوك كثير طولاً ، وفيها وردة حراء مشرقة تجربها التنسل وفيها حب امثال الصفر الأ انه شديد السواد » (السان) .

٢٣٧٧٢ - كَيْطَانَة *Canal souterrain* (F).

Underground duct (E). القناة غير الماء معلومة ومقبية تحت الأرض .

٢٣٧٧٣ - كَيْطَر *Carène* (F). *Keel* (E).

كل اغنوده بارز يعمل احد أضواء الحشرة أو الزهرة . ومنهم من دناه قارب وزورق .

٢٣٧٧٤ - كَيْطْرَان *Capsules surrénales* (F).

Suprarenal capsules, *S. bodles* (E). غد نوق الكلا .

٢٣٧٧٥ - كَيْعَب *Nœud* (F). *Knot* (E).

العقدة ما بين الأنويين من القصب والقنا . ويقال الكعب هو طرف الأنبوب الناشئ . ج كويوب وكمام .

٢٣٧٧٦ - كَيْعَب *Malléole, Talon* (F).

Malleolus, Heal (E). هو عقب الرجل .

٢٣٧٧٧ - كَيْعَب الفُؤَال *Rajع سكايبوزا* حقلية .

٢٣٧٧٨ - كَيْعْبَرَة *Nœud* (F). *Knot* (E).

الكعبرة : عقدة انبوب الزرع ونحوه . ج كمار .

٢٣٧٧٩ - كَيْعْبَرِي ، كُوَيْبِي *Radial*

٢٣٧٨٠ - كَيْعُور *Capsule*

هو الجرو ، اطلبه .

٢٣٧٨١ - كَيْعُورِي *Capsulaire* (F). *Capsular* (E).

تمت تعريفه يوصف به ما كان شكله كالكعبور .

٢٣٧٨٢ - كَيْعُوتَة * *Pirula* (S).

Pirule (F). *Pirula* (E).

جنس حيوانات بحرية من الرغويات سدنيات الابريل وصيلة الخندييات . انواعها المعاصرة المرفقة عديدة منتشرة في المحيط الهندي والبحر الاحمر || اصداؤها شبه اجاصية الشكل ، رقيقة ، سريعة الطبع ، كبيرة القنويات المستطيلة العاقبة ، صغيرة الاغقاب المزلونة اللدبية ، جميلة الالوان المتناسقة || أشهر انواعها الكعته التينية (*Pirula ficus*) التي يكثر وجودها في البحر الاحمر .

٢٣٧٨٣ - كَيْعُور *Chrysomitris* (S).

Tarin (F). *Siskin* (E).

جنس عصافير صغيرة اللقد نائمة من فصيلة الشرشوريات . اثنائه المرفقة A التيها متداخلة الالوان المركية المتباينة . اذياها مستعرضة نازقة ، مثلابها غروبوية قصيرة . تألف الثنايات ويجاري الماء . تجرب البلاد في طلب الرزق والمصيف والشتى ، قوتها زور النباتات البرية ونولي الاوراق والخشرات الصغيرة على اختلاف نصالها وألوانها . تنش في الاجمار الكثيفة انحصها السرور والسنوبر . اثنائها تقع من ٣ إلى ٥ بيضات تحضنها وحدها ١٢ يوماً . أشهر انواعه المجلول والقنبري .

٢٣٧٨٤ - كَيْعُورُ قُدْرِي *Chrysomitris cucullata* (S). *Tarin rouge à tête noire* (F).

نوع من الكعتر ، موطنه امريكة الجنوبية يكثر في البرازيل وفنزويلا . طوله براوح من ١٣ إلى ١٤ سم . رأسه وزوره



كعنة



كعتر مجلول



كعدة جرابية

٢٣٧٩٢ - **كثورة** - هي العقدة القدية الشكل .

٢٣٧٩٣ - **كفص** - Os des phalanges (F).

الكفص عظام السلاص في الاصابع . ج كفاص .

٢٣٧٩٤ - **كغصم** - Ane sauvage (F).

هو الحمار الرشي .

٢٣٧٩٥ - **كغصوم** - Ane domestique (F).

هو الحمار الاهلي .

٢٣٧٩٦ - **كغمل** - Métamorphose (F).

٢٣٧٩٧ - **كغمتد** - Metamorphosis (E).

الكمل هو الاكمال ، اطلبه .

٢٣٧٩٧ - **كغمتد** - Garmon (F).

هو الكند ، اطلبه .

٢٣٧٩٨ - **كغمب** - شوك الديرين ، حوشف بري

Carduus Marianus, Silybum Marianum (S). Chardon-

Marie, C. argenté, Lait de N.D., Arctichaut sauvage (F).

Milk thistle, St. Mary's thistle (E). Echte Mariendistel (D). Cardo di Maria (I).

نبات عشبي بري عجل من فصيلة المركبات . ساقه تملو

من ٣٠ الى ١٥٠ سم . اورثاقه كبيرة مفردة حاشية .

نصلها لابع الصغمة المنسوجة بالابيض . حناره شائك

الاهداب . رؤياتها الزهرية تكبر من ٤ الى ٨ سم .

ازهارها ارجوانية ، قناباتها مائة سنائية تنتهي بشوكه

مبعلطة الجرم مستطيلة الحمة .

٢٣٧٩٩ - **كغبت** - Pycnonota (F).

هو البلب ، اطلبه . ج ، كغبتان .

٢٣٨٠٠ - **كغبيبات** ، **كغبيبات**

Pycnonotidae (S). Pycnonotidés (F).

Pycnonotidae (E).

فصيلة طير من الجوامث مشروبات الخناثير . اجناسها وانواعها

عديدة . اصطلاتها معظم اقاليم البلاد الحارة والاستوائية ||

اجناسها صغيرة . مناقيرها غرزوية الشكل ، مستعرضة

لقنادة ، منفضطة الجوانب ، مدنية الاطراف . اجنسها

مستعرضة ، معتدلة الطول . اذنانها متوصلة الحميم ،

مستديرة الاطراف . ارباشها ناعمة وفزيرة . ارسافها

قصيرة ، سردية الصالغ الامامية ، اصابعها قصيرة

وقوية . قوتها الحشرات والثار المنية والبلور البرية

وبعض نواصي النباتات || اشهر اجناسها الكميث اي البلب .

٢٣٨٠١ - **كغبيص** - Cri de la souris (F).

صوت القارة او حراخها .

٢٣٨٠٢ - **كغبيط** - Brachysien* (F).

نمت وصفي يطلق حل ما كان ظله شديد القصر . ويطلق

جغرافيا حل الشموب التي تسكن المناطق الاستوائية لان

ظل افرادها منه الظهيرة يكون شديد القصر .

٢٣٨٠٣ - **كغب آدم**

« ثبت نحو ذراع مستدر الورق خشن بين سواد وسفرة

داخله احمر وزر كالتقرم لكنه اذق وفيه مرارة بيرة

يمنع الخلقان شربا بالبن ويصل الرياح ويقوي الكبد
(القدرة) .

٢٣٨٠٤ - **كغف الدوب** - Sauge sclaire (F).

راجع قوية قاسية .

٢٣٨٠٥ - **كغف السبع** - Renoncule seintique (F).

راجع حوزان اسوي .

٢٣٨٠٦ - **كغف الصباغ** - Iris d'Allemagne (F).

راجع سون جرباني .

٢٣٨٠٧ - **كغف العذراة *** ، **وردة اريحا**

Anastatica hierochuntica (S). Rose de Jéricho, Jéricho,

Anastatic (F). Rose of Jericho, St. Mary's flower (E).

Jerichorose, Marienrose (D). Anastatic, Rosa di Gerico (I).

نبات عشبي حولي بري من فصيلة الصليبيات . منبسه

الاصفاخ القاحلة انصها البراري الفلسطينية . ساقه

فرداه تملو من ١٠ الى ٢٠ سم . اورثاقه اهليلجية الشكل ،

غليظة السنين ، نصلها ازغب الصفحة زفيه نجسي التركيب .

ازهاره اهليلج الارنكاز ، فردية التصبغ ، لاطلة الانتشاب ،

يبضه اللون || وهو من النباتات التي تميش من جديد

بعد يبساها ، فلما لو وضعت في الماء .

٢٣٨٠٨ - **كغف النسر** ، **عغربان** ، **حشيشة**

دورديه ، **فلس**

Scolopendre officinale, Herbe à la rate (F). Official

hart's tongue (E).

هو السرخس الخزفي من نباتات الطيبة المشكورة ،

يستخدم في علاجات الطحال ويطرد الحصى ويهدد البول

وزيل البرقان .

٢٣٨٠٩ - **كغف الهر** - Renoncule des champs (F).

هو الحوزان الحقل ، اطلبه .

٢٣٨١٠ - **كغف اليد** - Dessaisissement (F).

Parting with, Abandonment (E).

هو منع الشخص من ادارة ماله . وقد يكون الانتاع

طوعا واختيارا .

٢٣٨١١ - **كغف جمدماه**

الكغف الجلهاء بضة نجوم من كوكبة قيطس مركزها

في الرأس .

٢٣٨١٢ - **كغف مغضب**

الكغف الضفب نجم نير من كوكبة ذات الكرمي . ويدهي

ايضا الكغف الخفيف .

٢٣٨١٣ - **كغف صوميم**

هو الارثاء ، جنبه طيبة ممررة . وهو كوكب البحر ،

اطلبها .

٢٣٨١٤ - **كغامة *** - Sparassus (S).

Sparassu (F). Sparassus (E).

دورية من العناكب الساعية القانصة ثنائية الروايا سداسية

المشائت تنتمي الى فصيلة الاجبيات || جسمها صغير القند

يطول نحو ٧ م . حته الذكر ونحو ١٢ م . حته الانثي .

صدراسها ناق* المقدم ، حنطي اللون ، كغيب الخليل .



كيب



كغف العلام



كغامة

اي الكسني الاحمر المواج . منها ورواجها الى السرة الحالكة || طور الاكمال يستمر نحو ١٦ يوماً وينقضي في الجفلة او في التربة حيث تنفس السرة ملتصقة بجلباب من الطين .

٢٣٨١٧ - كفّاشة - *Cautionnement (F). Security (E).*

هو العقد الذي يلزم به الكفيل نحو الدائن المكفول له . وهو أيضاً الوثيقة المرهنة سواء كانت أوراقاً مالية أم عقوداً تستوعد تأميناً لهذين الاحتمالين .

٢٣٨١٨ - كفّاشة ، ضمان - *Garantie (F). Garantie, Warranty (E).*

شهادة خطية من البائع يان ما يبيعه من بلد واسمدة وادوية وادوات وغيرها حائزة على التركيب المتفق عليه .

٢٣٨١٩ - كفّاشة الشاري - *Du croire*
هو ان يلزم الوسيط دفع ثمن المشتري الى البائع اذا لم يفعل الشاري ذلك .

٢٣٨٢٠ - كفّاشة القسم - *Caution juratoire (F). Juratory security (E).*

قسم تعتبره المحكمة بمثابة كفالة .

٢٣٨٢١ - كفّاشة قانونية - *Caution légale (F). Common ball (E).*

هي الكفالة التي تقدم تنفيذاً لنص القانون .

٢٣٨٢٢ - كفّاشة قضائية - *Caution judiciaire (F). Judicial security (E).*

هي الكفالة التي يجب تقديمها تنفيذاً لحكم المحكمة .

٢٣٨٢٣ - كفّاشة - *Limite du feuillage (F). Limit of the foliage (E).*

كفة الشجرة : متبني حدود دولتها حيث تنقطع اوراقها .

٢٣٨٢٤ - كفّاشة جنوبيّة - *الكفة الجنوبية كوكب .*

٢٣٨٢٥ - كفّاشة شمالية - *الكفة الشمالية كوكب .*

٢٣٨٢٦ - كفّاش - *Bitum*

هو الحجر النروي ، راجع حر .

٢٣٨٢٧ - كفّاشية - *Kempferia (S). Kempteria (F).*

جنس نباتات بجمهورية قوقسية معمرة من فصيلة الزنبقيات . انواحه نحو ٢٠ منبتها المناطق الحارة . اوراقها كثيرة اللد ، قرصية الانتشار يحيطها شعراخ تملو نزعرة كبيرة ، جميلة الشكل ، متباينة الالوان || جذاميرها طرية يستخرج منها مواد ناعوظية شديدة الفاعلية .

٢٣٨٢٨ - كفّاشان - *Selaginella (S). Sélaginelle (F). Resurrection plant (E). Auferstehungs-pflanze (D). Selaginella (I).*

جنس نباتات عشبية برية معمرة من فصيلة الخديريات . انواحه المورقة نحو ٢٠ جميعها من نباتات البلاد الحارة والمعتدلة . سوقها نجمة مدادة فرما . فرصها منتسبة فناء تكسوها الاوراق الصغيرة المترتبة الهرشيفية الشكل ،

عينها زيمتان . شيفاشا صغيران ذوبان . فكاهما كبيران مجهزان بشفاد حادة . جرانوما كبيرة مسطوية . بطنها بيضي الشكل ، حطلي اللون تملو نمشة سمراء واربع نقط سود || تألف البراري والمواقع المظلمة . قوتها الحشرات والذباب . تسرح في الليل . ماراها سنة صغيرة قلنسوية الشكل تنسجها ضد سوق النبات . بيئاتها الشدوي يستمر نحو خمسة أشهر تقريبا في مكتبة صلحية تنسجها بين الحمايرة ونحتها || تعتبر من الوديات الناضجة .

٢٣٨١٥ - كفّاشة ترّويّة - *Calyminia trapezina, Cosmia trapezina (S). Calymnia trapézoidale, Cosmie trapézoidale (F). Calymnia trapezina (E).*

فراشة من فصيلة النسيقات حرشفيات الاجنحة . موطنها يمتد من الشرق الاوسط الى اطراف اوروبا . فراستها جولة قوتها رحيق الازهار . سرفها خاصة تركيب اوراق الازهار الوردية || جسمها يطول نحو ١٣ سم . بطنها تراوح من ٣٠ الى ٣٢ سم . رأسها مستد الجرم ، نفاق الجبهة . عينها كبيرتان ناثرتان . زباناها خيطيان . ملابسها نجمة . مرشفاها مستد الطول . جوشها وبطنها الى الخفي الاصفر المواج || روشناها الاماميان الى الخفي الاكثف تملو مشعة عنابية ونضغان مترصان اسمران . روشناها الخلفيان الى الخفي الاصفر المواج يطوقه حنار تني ينتهي بالاصفر || لها جيبيل واحد في الخيل . تظهر الفراشة في ايار وتبقى حتى تموز . تسرح في الليل وتبيت في النهار || الاثني تلقي المكن لطعا لاجنوبيّة الشكل تنلفها مادة غريبة تكتبها على الصفحات السفلى من نصال الاوراق || السرة عند بلوغها الاذراك التام تطول نحو ٢٨ سم . جسمها ماس للقتار ، مستد للقدم ، مستطول الخنصر الذي يبدو كسرب اللقطة . ثوبا الى البني الاصفر تملو خطوط صفر مترصنة . رأسها كسني اللون . منها ورواجها الى السرة القائمة || طور الاكمال الذي يستمر من ١٥ الى ١٧ يوماً وينقضي في التربة حيث تنفس السرة على عمق ٣ او ٤ سم . ملتصقة بجلباب خفيف من الطين ينقل عند انطلاق الفراشة في ايار .

٢٣٨١٦ - كفّاشة موطّخة - *Calyminia affinis, Cosmia affinis (S). Calymnia complice, Cosmie complice (F). Calymnia affinis, Cosmie affinis (E).*

حشرة من النسيقات حرشفيات الاجنحة . موطنها يمتد من الشرق الاوسط الى اوروبا . فراستها جارية قوتها رحيق الازهار . سرفها خاصة تمشي على اوراق السديان || جسمها صغير اللد يطول نحو ١١ سم . بطنها نحو ٢٩ سم . رأسها الى الخفي . عينها كبيرتان . زباناها خيطيان . ملابسها دقيقة . مرشفاها مستد الجرم . جوشها وبطنها الى الخفي الاصفر المواج || روشنها ، عند الشفق ، الى الخفي الاكثف تملو في الزواج الامامي ماجة صبايلة وضطرب سحر مترصنة ويقعدان الى الطلعة || لها جيبيل واحد في الخيل . تظهر الفراشة في حزيران وتبقى حتى آب . تسرح في الليل . تماثل يمد ظهورها بنحو ٤٥ يوماً وتتبع المكن لطعا مسطوية الشكل على الصفحات السفلى من نصال الاوراق || السرة عند بلوغها الكمال الجسدي تطول نحو ٢٤ سم . جسمها شبه اسطواني الشكل ، ماس للقتار . ثوبا الى الطلعة ويلبها مواج اخضر وضطرب سود مترصنة يتخللها من الجانين نقط خضراء اللون . رأسها



كفّاشة واريّة



كفّاشية



كفّاشان

الزيتونية اللون || تزود لتزيين يستعملها الزماريون في صناعة ابراش وبقايات الزهر .

Croupe (F).

٢٣٨٢٩ - كَنْزٌ

هو الزود ، اطلبه .

Glechoms (S).

٢٣٨٣٠ - كَنْزَةٌ

Gléchome, Glécôme (F).

جلس نباتات شبيهة برية معمرة من فصيلة الشفويات . انواعها قليلة بعضها طبي . سوقها لاقياسية الشكل منها للمادة والمنصبة . اورثها متقابلة عميقة ، نصلها مستدير الصفحة المشعرة الحلق . ازهارها ابطية الاركانز مختلفة الالوان منها الابيض والازرق والارجواني والبنفسجي . تعيش في المراعق الرطبة وفي الاودية والسيجات .

٢٣٨٣١ - كَنْزَةٌ مَدَادَاةٌ * ، نَبَلَابٌ أَرْزَبِيٌّ

Glechoms hederacea (S). Gléchome hédéracé, Herbe de St. Jean, Rondelle, Terraste, Lierre terrestre (F). Ground Ivy, Hedge malds (E). Echter Gundermann (D). Corona di terra, Erba di San Giovanni, Edera terrestre (I).

نوع من الكفة المبلولة وهو نبات حشبي طبي يري معمر . ساقه تطول نحو ٣٠ سم . اورثه جيمة الخضار اللوح ازهاره ضمية التجميع ، نحاسية ، زرقاء اللون .

Palmipèdes (F).

٢٣٨٣٢ - كَنْزِيَاتٌ الْقَدَمُ

Palmipeds (E).

رتبة من الطير تنتمي الى قسم الجليجيات ، فصائلها واجتمعتها وانواعها كثيرة العدد تتجمع الى اربع رتبيات :

شاملات الكفوف منها الجبع
صفحيات المنائر منها الوز والبط
طرويات الريش منها القطرس
مدجات الريش منها البطريق .

Kéfir, Képhir (F).

٢٣٨٣٣ - كَنْزِيٌّ

Kefir, Kafyr (E).

مشروب كحولي حامض يستحضر من مضارة اللبن بعد تخثيرها بمخارم فطرية خاصة تحمض من نشاط الحامض اللبني .

Caution, Fidéljasseur (F).

٢٣٨٣٤ - كَنْزِيٌّ

Caution, Surety (E).

هو الذي يلتزم للدائن مع المدين الاصلي بتنفيذ الالتزام اذا لم ينفذه المدين .

Garant (F).

٢٣٨٣٥ - كَنْزِيٌّ ، فَهَامِيْنٌ

Garantor, Warrant (E).

هو الملتزم بالكفالة او الضمان .

٢٣٨٣٦ - كَنْزِيٌّ التَّفَقَاتِ التَّفَقَاتِيَّةِ

Caution judicatum solvi

هو الكفيل الذي يضمن دفع التفقات القضائية .

Caution solidaire (F).

٢٣٨٣٧ - كَنْزِيٌّ مُتَّصِمَانٌ

Binding on several caution (E).

هو الكفيل الذي تتناول للدائن من حق المطالبة بتجريده المكفول فاصبح موقوفه من الدائن موقف الشريك المتضامن في الدين .

Cactus, Pylctolophus (S). * كَنْزَوَةٌ

Cacatois, Cacatois (F). Cockatoo (E).

جنس طير من الببغاء . انواعه قليلة العدد بعضها متسلقة اصطناعا فسيحة الازهار تمتد من الحد الى جزر الزابنج واستراليا . اجناسها كبيرة القد . اورثها الى اليباض الناصع . طرارها كبيرة فارثة لونها يختلف باختلاف النوع ، يراوح من الابيض الى الوردي والاصفر الى وهي هنية الخلق تعيش في القفص وتقتبس العلم والكالكم .

٢٣٨٣٩ - كَنْزَجَةٌ الطَّيَّانِ *

Leomophlans clematidis (S).

حشرة من الككجيات طولها يراوح من ٢ الى ٣ سم . ثوبها الى الحطبي تملطو مابجة جزوية . كوسلها حاد الحسني . زيانها صولجانية مهدبة || تعيش على سوق الطيَّان بعد يبائها .

٢٣٨٤٠ - كَنْزَجَةٌ المِطَّازِنِ * ، كَنْزَجَةٌ

سُورِيَتَانِ *

Oryzaephilus surinamensis (S). Silvain (F). Saw-toothed grain beetle (E). Getreideschmalkäfer (D). حشرة من الككجيات ثوبها الى الحطبي القاتم . جسمها مستطو الشكل يطول نحو ٣ سم . كوسلها مسن الحلق . زيانها صولجانية مهدبة || ترتكب مع ثوبها جميع الحبوب الخمرزة والثمار الخفيفة والساكر والخبز . وقد تقمرس وينيد رقات الكلترا (Calandra) .

٢٣٨٤١ - كَنْزَجَةٌ مُنْقَطَعَةٌ *

Uleiota planata (S).

حشرة من الككجيات جسمها مستطو مفلطح . طولها يراوح من ٤ الى ٥ سم . ثوبها الى الصهبة يملطو مواج قاتم . كوسلها الى السورة ثنائي الحسني الطرفي الامامي . زيانها غيبطية ، مستطيلة مهدبة . || تعيش تحت لحاء الاشجار الحرجية اخصتها السنديان .

٢٣٨٤٢ - كَنْزَجِيَّاتٌ *

Cucujidae (S). Cucujidés (F). Cucujidae, Flat bark beetles (E).

Rindenkäfer (D).

فصيلة حشرات من غدييات الاجنحة . اجناسها وانواعها عديدة اصطناعا العالم . جميعها من ائنانس الصغيرة المستطيلة الشكل . ثوبها الاستشورية غيبطية او صولجانية مركبة من ١١ فاصلة . اورثها خماسية المقل || تعيش بين الاخشاب ويقتت القشور وفي مخازن الحبوب حيث تقترس ما تقوى عليه من الميراث والخرث الصغيرة .

٢٣٨٤٣ - كَنْزِيْدَةٌ * هي المثرية ، اطلها .

٢٣٨٤٤ - كَنْزِيْدِيُوْرٌ

مرض فتاك يدهى حريرة الارانب ، اطله

٢٣٨٤٥ - كَنْزِيْبٌ *

Coccoloba (S).

Coccolobe (F).

جنس الجبار وهجيرات برية من فصيلة البيطاطيات . انواعه المعروفة نحو ١٦ منبتها المناطق الاستوائية الامريكية . تتميز بصلابة ومناعة اخضائها السامدة || اشهر انواعه ما يتبع .

٢٣٨٤٦ - كَنْزِيْبٌ أَرْزَبٌ *

Coccoloba pubescens (S). Coccolobe pubescent, Bois de fer (F).

شجرة عطية دائمة تملو من ٢٠ الى ٣٠ م . خشبها احمر



كفة مدادة



كَنْزَوَةٌ



كَنْزَجِيَّاتٌ



كَنْزَجَةٌ المِطَّازِنِ



كَنْزَجَةٌ مفلطحة

طوله نحو ١٠ سم. ويسته نحو ٣٠ سم. رأسه شبه مخروطي: عيناه صغيرتان، ماصتان. جنتاه مقطورتان، مقوستان. سباله متكلف مستطيل. أذناه مستقيتان، كبيرتان. جناحاه عريضان. ذنبه مندرج في النفاذ الجليدي || يألف البيوت والكهوف والمغارات القريبة من مجاري الماء. يعيش جماعات متوسطة العدد. الذكر لا يقترن إلا في زمن الكرم. مرة في الحول || يسهسه يستمر من النسيم إلى العجم. قوته الحشرات على اختلاف اجناسها وانواعها.

٢٣٨٥٥ - كِلَادَة *
Chelodina (S).
Chélodina (F). Chelodina (E).
 نوع من السلاحف القازية المقترنة تنتمي الى فصيلة الحسبيات. تعيش في المياه العذبة وهل ضفاد الأجر. قوتها الاسماك والبرصويات والصفادح والوزغ والسحالي والحيات || جسمها يطول نحو ١٠٠ سم. منها ٤٢ سم. قراس والعتق وأسها مبسط الشكل، ذقن الخلم. عتقها اسطواني مستطيل. ذنبها جذعة. ذيلها شبه يضيي الشكل، معتدل الاحدياب، يتحرك من ٢٥ فترة لامتناهية الحجر، لونه الى السمرة الصفراء الكدره || موطنها بعض مناطق امريكا الجنوبية || لحمها كامن السمك، و ماكول من بعض قبائل تلك البلاد.

٢٣٨٥٦ - كِلَادِيُون *
Cladium (S).
Cladion (F). Marsh shear-grass (E).
Schneidegras (D). Panicastrella di padule, Serrazo (I).
 جنس نباتات برية عشبية معمرة من فصيلة السدييات. انواعها المعروفة نحو ٢٠ اصلها العالم. تألف المنافع والمواقع الرطبة. سوقها دقيقة قرصية التفريع، مستطيلة السلييات، تملو من ١٠ الى ١٢٠ سم || تستعمل في تغليف الخيم لانها امن وابقي من قش الزروع.

٢٣٨٥٧ - كلاركيا إلفترقية
Clarkia (S).
Clarkie (F). Clarkia (E). Clarkie (D). Clarkia (I).
 جنس نباتات عشبية حولية من فصيلة الاخندريات مهدعا البلاد الامريكية. انواعها قليلة جميعها صغيرة القد تزرع للزينة. اوراقها متعاقبة. ازهارها فردية التنجيج، محورية الارتكاز، رباعية البتلات والسبات، ثمانية الالسية. احرف انواعها واشهرها ما يلي.

٢٣٨٥٨ - كلاركيا رشيعة *
Clarkie elegans (S). Clarkie élégante (F).
 عشبة تربيينة سرودية حولية تملو من ٤٠ الى ٨٠ سم. اوراقها اعليجية ذائقة، نصلها مسنن الحافة، مجري الودن. ازهارها كبيرة القد عادية او مكسبة، بتلاتها مستديرة او كلوية الشكل، مسنة الخمار التنجيج. الوانها تختلف مع الفصول منها الوردية والبنفسجي والابيض. ازهارها يستمر طوال الصيف.

٢٣٨٥٩ - كلاركيا تحيفه
Clarkia pulchella (S). Clarkie délicata (F).
 عشبة تربيينة سرودية حولية تملو من ٣٠ الى ٦٠ سم. ضرورها عديدة. اوراقها سنانية ذرية، نصلها خلمي البوشة. ازهارها كبيرة القد، منها البادية والمكسبة، بتلاتها لاقامية التخصص، الوانها تختلف باختلاف الفصول منها الاحمر والالوانجي والبنفسجي والابيض. ازهارها يستمر من حزيران الى ايلول.

الون شديد الصلابة نام الرقة يقاوم النبع يدرف بنشب الخديد.

٢٣٨٤٧ - ككلوب كينو * ، وذن الفيل، عنب الشقة

Coccoloba uvifera (S). Coccolobe à baguette, Bois baguette, Raisinier des bords de la mer, R. à grappes (F).
Sea-side grape, Kino tree (E). Gamaia Socruba (D).
Coccoloba uvifera, Uva di mare (I).
 نوع من الككلوب وهو شجيرة برية تألف الشطوط البحرية. سابقها تملو من ٣ الى ٥ امتار. اوراقها متعاقبة، مسنقة، كبيرة. نصلها مستدير الصلصة الجائدة اللامة. ازهارها سليلي التنجيج، تاسي الارتكاز. ازهارها بلجمية الشكل، صغيرة القد، وردية اللون || يستخرج من ساقها الحارصارة لزينة، قابضة، عفره الون يطلق عليها اسم « كينو » (Kino).

٢٣٨٤٨ - ككيم *
Ierax (S).
Hierax, Faucon nain (F). Ierax (E).

جنس طير من عرابة القصور وفضيلة الصقريات. انواعه عديدة جميعها صغيرة القد، ريمة القوام، طولها يراوح من ٢٠ الى ٢٢ سم. لونها الى الكلفة المرقشة يكثر فيها الاطبل والامر والازرق العابق، ويش صنودها امر. رؤوسها مستديرة. حوتها جليحة وكيرة. مناسرها مسنة ومنمقة. غالبها حادة || موطنها البلاد الاسيوية من تركيا الى اليابان. تألف الاجام ويهاجر الى الماء. قوتها اللوديات والامشرات اعصها الجنادب والسرايب والفرشات الكبيرة.

٢٣٨٤٩ - ككلاجة
Fourrage (F).
Fodder, Provender (E).
 كل ما ترعه الماشية من اعشاب خضر او تتلفه من حشوش وصنائل مخزونة كالعاطا والشولدر الخ.

٢٣٨٥٠ - ككلا يابس
Foin (F). Hay (E).
 الككلا اليابس واثن والصالرة والقيب هو العشب الحشوش الخفيف المحفوظ ككلف للحيوان.

٢٣٨٥١ - ككلاية
Péturin des prés (F).
 هي تف المروج، اعطليه.

٢٣٨٥٢ - ككلاب
Canidae
 فصيلة حيوانية من القواسم تعرف بالكلبيات.

٢٣٨٥٣ - ككلاجة *
Quillaja, Quillaya
 جنس اشجار برية من فصيلة الورديات. انواعها قليلة. اصلها البلاد الامريكية. سوقها وفروعها متصبية. اوراقها متعاقبة مسنقة يضيبة التنسل. ازهارها نودي. ازهارها ثنائية المسكن، ابليقة وتناجيه الارتكاز || اشهر انواعها الكلاجة الصابونية التي تتميز بسباكة قشور سوقها واعصانها القنية بمادة الصابونين.

٢٣٨٥٤ - ككلاج، ككلاج، ككلاج

Vespertilio mystacinus (S).
Vespertilion mystacin, V. à moustaches (F).
 الككلاج والكلاجة نوع من الخفاش، حيوان من فصيلة الخفاشيات. موطنه فسح الاربعاء يمتد من الصين الى اربوة مروراً بالشرق الاوسط والاندل || ثوبه الى الطحلة السمره تدين في الرأس والظفر، وتغير في البطن.



ككلوب كينو



ككيم



ككلاجة



كلادو



ككلايون



كلاركيا رشيعة

٢٢٨٦٨ - كَلْبُ الجِبَارِ

كلب الجبار كوكب .

٢٢٨٦٩ - كَلْبُ الرَّاعِي

كلب الراعي نجم تيز من كوكبة الجباري ، يسمى ايضا رأس الجباري ، اطلبه .

٢٢٨٧٠ - كَلْبُ الصَيْدِ

Chien de chasse, C. courant (F). Pointer, Beagle (E).
صرم من الكلاب النشيطة اُحادثة الفم تستعمل في الصيد .
فرطها عنيدة تتميز باختصاصها واشكالها واوثابها .

٢٢٨٧١ - كَلْبُ الفَرَسِ
Line of the dog (E). هو الخط الذي يوصل ظهر الفرس .

٢٢٨٧٢ - كَلْبُ المَاءِ

Lutra (S).
Loutre (F). Otter (E).

هو القنطرة والفتيس وتُلب الماء . جنس حيوانات لبيبة قازية من فصيلة المصروبيات . انواعها ثمانية اطلاقها الماء . تألف الجبريات والانيور والايخوار . قُبُها الاسماك والقشريات والشفادع ويضف البُور والاشباب || اجسامها مستطيلة . وروسيها مشرفة مفلطحة . اعطالها مقعولة . احتفها حليلة . قوائمها قصيرة ، اسابها خماسية ملتصحة . اذنانها سدائيز منحذرة الانفاق تبتنؤ تحت سطح الماء بخصين او متوسن سم . وتنتهي على بعد ٢٠٠ سم . ردهات مستديرة تملو مستوى الماء بحد ١٠ سم وتتصل مع الخارج بمراديب تزين الهواد والمرب عتة الحاجية || اذنانها اصغر قاعاً من ذكورها وهي تضع من جرورين الى اربعة جراءه . ترصها وترصها نحو ه شعور .

٢٢٨٧٣ - كَلْبُ المِي
Courtilière (F).
هو الحالوس ، اطلبه .

٢٢٨٧٤ - كَلْبُ مُتَدَمِّم

الكلب المتدمم كوكب .

٢٢٨٧٥ - كَلْبَان

الكلبان و نجمان صفيان كالملازين بين الثريا والهدبران .

٢٢٨٧٦ - كَلْبِيَّة
Chienne (F). She dog (E).
انثى الكلب .

٢٢٨٧٧ - كَلْبِيَّات
Canidae (S). Canidés (F).
Canidae, Dogs (E).

فصيلة الكلاب من القوارص تشمل الكلب والذئب والذئب واين آوى .. قوائمها الاسامية خاسية البرائن اما الخلفية فرباعية وبرائتها لا تنتقيس كما في السنابري وهي لا تتلصق الاضراس ولا تقبض على فريستها ببرائتها بل بانابها .

٢٢٨٧٨ - كَلْبِيَّات الرُّؤُوسِ
Cynocéphales (F).
Cynocephalus (E).

هي القردايص جنس قرد من فصيلة المجرميريات . راجع قردوح .

٢٢٨٧٩ - كَلْبُوم
هو الفيل وزئذيل ، اطلبها .

Collette (F).

جنس نباتات برية معمرة من النقيات تدعى مياكة ، اطلبها .

٢٢٨٦١ - كَلْب ، سَعَار ، سَعَر

Rage, Hydrophobie, Lyssa (F). Hydrophobia (E).
مرض خبيث يسبب الكلاب والذئاب والثعالب والسنابري ويصرى الى سائر الحيوانات كالتليل والبقير والقوم والمنازير والارانب . عدواه يابخر من العاب .

٢٢٨٦٢ - كَلْب *

Canis familiaris (S).
Chien (F). Canis, Dog (E).
جنس حيوانات شاردة واعلية من فصيلة الكليليات . سلالته كثيرة البعد يتجمع الى اربع فئات :

فئة الكلاب المصروبية
فئة الكلاب الشمسية او المريمية
فئة الكلاب البترواسية
فئة الكلاب السلوية

انثاه مشاربة الاطباء تحمل من ٦٣ الى ٦٥ بيوا وتضع من ٦ الى ١٠ جراء تجمر النور بعد وضعها بنسة ايام . وتفتقد اسنان الخليل يسر ثلاثة اشهر ويكتمل تسليتها النهائي بعمر ثمانية اشهر . والكلب خمسة اصابع في قوائمها الاسامية واثرية في الخلفية . اسابها مبطنة قوية البرائن || وهو حيوان مستأنس اليف وفي يستمنده الانسان في الحراسة والصيد والرماية والطلاقة .

٢٢٨٦٣ - كَلْبُ اصْغَر

le Petit chien (F).
Canis minor, the Lesser Dog (E).
الكلب الاصغر كوكبة نجوم جنوبية الموقع مركزها بعد الكلب . الاكبر الى الشرق || نجومها ثلثة البعد ، منها سبعة مزدوجة وكوكب انور من غيره تسمية العرب « الشعرى الشامية » لانه يضيء في شت الشام . وتسمى ايضا « الفمضاء » . وتسمى الكوكبين الذين على النراع « النراع المقبوض » او « مرزم النراع » .

٢٢٨٦٤ - كَلْبُ اكْبَر

le Grand chien (F).
Canis major, the greater Dog (E).

الكلب الاكبر كوكبة نجوم جنوبية الموقع مركزها خلف كوكبة الجوزاء ولذلك تدعى كلباً || عدد نجومها تسعة وعشرون . والمرب تسمى النير الاظم الذي على موضع الفم « الشعرى المبرور » . وكان قوم في الجاهلية يعبدهم لانه يقطع البهائم هرباً دون غيره من الكواكب . وهي هوراء لانه هرب الهيرة الى سهيل . ويسمى ايضا « الشعرى البانية » لان منبهه في شق اليمن . اما الاربعة التي منها على كتفه وعلى ذنبه وما بينها وعلى خلفه فتسمى « المذارى » والاربعة المصطفة على الاستقامة تدعى « القرد » .

٢٢٨٦٥ - كَلْبُ الأوكَار

Chien-terrier, Fox-carrier (F). Terrier (E).
سلالة من الكلاب النشيطة الرشيقة تستعمل في صيد الجرذان والثعالب والزابرب وغيرها .

٢٢٨٦٦ - كَلْبُ البَحْرِ

Requin (F).
هو القرش ، اطلبه .

٢٢٨٦٧ - كَلْبُ البَحْرِ

Emtsote (F).
سمكة بحرية ، كبيرة ، مفترسة تدعى سيجل ، اطلبها .



(١) كلب



(٢) كلب



(٣) كلب

٢٣٨٧٠ - كَلْبُومَةُ حَرَشَةِ *

Calosoma rugosum (S). *Calosoma rugueusa* (F).
حشرة نائمة من فصيلة السلكوتيات طولها نحو ٢٥ سم.
لونها اسود اللون. عندما تحشدان يملؤها مولى اخضر
اسفع || تكثر في الصيف على الانبعاث الحرطية وفي
الحلقات والجنائن حيث تفترس يرقات غيرها من الحشرات
اخضها يرقات فصيلة اللسقيات .

٢٣٨٨٨ - كَلْبُومَةُ مَا كِرَّةِ *

Calosoma sycophanta (S). *Calosoma sycophante* (F).
European Calosoma beetle (E). *Puppenrüber* (D).
حشرة نائمة من فصيلة السلكوتيات طولها يراوح من ٢٥
الى ٣٥ سم. رأسها وكسولها الى الزرقه، عندما مسترخيان
الشكل، كونهما الى الخضار المنهبط الاسفع المواجه .
تألف الغابات والحلقات حيث تفترس ما تيسر لها من
يرقات الحشرات اخضها اسارع الغزيات .

٢٣٨٨٩ - كَلْس ، كَجِير *
Chaux (F).
هو اكسيد الكلسيوم ، اطلبه .

٢٣٨٩٠ - كَلْسِبُورَةُ *

Calospora (S).
جنس تطور مجهرية من الرغيفات . تتميز ببوغها المستطيل
القد ، الشفاف الجسم ، الشفي الاقسام والوبري
المتراص || له نوع واحد يحم الاقتصاد الزراعي يدعى
كلسبورة الويلة .

٢٣٨٩١ - كَلْسِبُورَةُ الْوَيْكِيَّةِ ، لَصُوفِ الْوَيْكِيَّةِ *
شُحْرَانِ الْوَيْكِيَّةِ *

Calospora vanillae, Gloeosporium vanillae (S). *Anthraxose de la vanille* (F).
فطر مجهرى يركب اوراق وثمار الويلة فيعطها ويغويها .
مظهره الخارجى على الاوراق فقط سر توشم صفعة النصل
لعليا تقطب النسيج وتمرقل عمله الجسورى . وهو على
الجار قروح صغيرة مستديرة فضيحة اللون تصيب القرن
في احد طرفيه او في وسطه فتسبب ذبوله وسقوطه || يكافح
فور ظهوره على الاوراق بمحلول بودرة المركز من ١
الى ١.٥ %

٢٣٨٩٢ - كَلْسْتُومُ *

Callistemon (S). *Callistemon* (F). *Callistemon* (E).
جنس اشجار وجنبات ممتعة من فصيلة الاسبات . الوامها
المروفة عديدة ، منها نسيج الاجزاء ، يمتد من الشرق
الى اوسط والاقصى الى امريكا واورشالية || سرقها تملو من
مترين الى سبعة امتار. اوراقها ابيدة ، متعاقبة ، متقاربة ،
معتقة . نصلها سنانية ، جامدة ، ازهارها سبلي التجميع .
ازهارها مختلفة الخصب والعرف || اعرف انواعها واشهرها ،
التالية :

٢٣٨٩٣ - كَلْسْتُومُ أَيْن *

Callistemon speciosus (S). *Callistemon élégans* (F).
نوع من الكلسيوم . مجهرته تملو نحو سبعة امتار .
اقصانها واقدانها واقدانها حراء اللون . اوراقها تملو نحو
١٠ سم . نصلها فواحة العرف الطري ، حلقة البشرة
في اول عهدها . سنباله الزهرية قرمزية اللون . مياس ازهاره
الى الخضار العابق الجميل || تنويره يستمر من آذار الى
حزيران .

٢٣٨٩٠ - كَلْبُوم *
Géophyta (F). *Geophyta* (E).
كل نبات تكون اعضاء تكاثره المائية مدفونة في التراب
كالنباتات السفولية والذوقية والبصلية .

٢٣٨٩١ - كَلْبُومُ * ، لِسَانِ الْمَرْكَا *

Salpiglossis (S). *Salpiglossa* (F). *Painted tongue, Valve flower* (E). *Trompetenzunge* (D). *Salpiglossa* (I).
جنس نباتات عشبية حولية ثريبتية من فصيلة الباذنجانيات.
انواعها المعروفة خمسة اما ضروره فثلاثة الانواع
الاغصاء لزجة . سرقها فراءه منتصبه تملو من ٤٥ الى
١٢٠ سم . اوراقها معتقة الحليجية ذرية . ازهارها قنية
الشكل ، كبيرة ، القد تملو من ٤ الى ٦ سم . اقلام منقبتها
مبطلة . الوانها عديدة تختلف مع الضروب منها الاصفر
والاحمر والارزق والبنفسجي والابيض والموشح والمنسج
والمرطق || ازهارها يستمر طوال فصل الصيف .

٢٣٨٩٢ - كَلْبَج *
Férule commun (F).
هي القنة المبلولة ، اطلبها .

٢٣٨٩٣ - كَلْد *
Cumuler (F). *To accumulate* (E).
كلد الشيء : جمعه وجعل بعضه على بعض .

٢٣٨٩٤ - كَلْدَاة *
Terrain dur et compact (F). *Hard and compact soil* (E).
هي التربة الصلبة المتنجدة .

٢٣٨٩٥ - كَلْدُودَةُ مَبْدُودَةُ *

Eupithecia vulgata (S). *Eupithecia vulgare* (F).
Eupithecia vulgata (E).
حشرة مبلولة من الازقيات حوشقيات الاجتحة . مطبها
معتق الاصعاق المعتلة الحمرية من الشرق الاقصى الى
اروبه . فراشها جارية قوتها رقيق الازهار . سرقها
عناصلة قوتها اوراق الميوانيات والشقوفيات والمركبات
جسمها صغير قشيف يطول نحو ٨ م . مطبها نحو ٢١ م .
رأسها حنطي اللون . عينها صغرتان . زباناها مشطيان
عند الذكر ، عحيطيان عند الانثى . حوشها وبطنها الى
الحنطي الاكلف المواجه || وراشها : عند الشقين ، الى
الحنطي الاكلف تملو في الزوج الامامي بقنجان ونقطة
مستطيلة الى التي الاسمر المواجه وسبع نقط بنية في الحثار
الخارجي . يتلوه في الزوج الخلفي مشعة بنية وسبع نقط
صغيرة تتأخم الحثار || لها جبل واحد في الحول . تظهر
القزافة في نيسان وتبقى حتى اواخر حزيران . ترحح
من العصر الى لعمه الليل . تماطل يد ظهرها بنحو ستة
اسابيع وتضع للمكن ميحاديا على الصفحات السفلى من
نصل الاوراق || اللفة تملو نحو ١٩ م . جسمها شبه
وشمي الشكل . ثوبا الى الخضار الزهني تملو بقشة خراء
وسط لجبي قالب اسمر وقشة خطوط جانبية وردية . رأسها
اسود . رواجها البطنية الوسطى ممتعة ما يجعلها تفترس
عند الانتقال || طول الاكامل الذي يستمر نحو ١٦٠
يوما يقضي في الجلالة او بين فروع النبات التي تلاس
التربة ضمن جراب خرموطي الشكل ينطلق عند انطلاق
الفراشة .



كلم



كلدودة مبلولة



كلزومة ماكرة

٢٣٨٩٦ - كَلْبُومَةُ *
Calosoma (S). *Calosoma* (F).
جنس عنافس نائمة من فصيلة السلكوتيات . انواعها
عديدة تقطن بيض الحشرات الفارة .

كَلْفَةُ الْاِكِيدِنَا

والاستوائية || معظم انواعها اشباح حولية او عمرة ، بعضها بري والبعض الآخر تزييني . اكثر انواعها زياد العاء خلية الاوراق . ازهارها رؤسية ، عديدة الاوان . تنورها ربيعي وصيفي || اشهر اجناسها الكليوم والطاعة والقناة .

٢٣٩٠٦ - كَلْسِيُوم Caelum

حصر فلزي اثير الون ، لين الجسم ، ثنائي التكاثف . ويز (Ca-K) وزنه الاتومي ٤٠.٠٨ ينصهر في ٨١٠ مئغ وينلي في ١٤٨٧ مئغ . وهو من الاجسام الشرة التي تمتص الماء والغازات || يوجد في الطبيعة مركبا من بعض العناصر امها اكسيد الكليوم او الكلس الهلي . ثم كربونات الكليوم وهو ملح ابيض يوجد في الطبيعة حل هيئة زجاج او طباشير او جص . ثم كبريتات الكليوم الموجودة في الطبيعة حل هيئة حصى بيوس . ثم فسفات الكليوم الذي يعتبر المادة الرؤسية في تكوين العظام و في تكوين الانسجة النباتية .

٢٣٩٠٣ - كَلْسِيْسِيْن ، كَلْسِيْسِيْن ، سُورْتَجِيْن

Colchicine (F). Colechicln (E). مادة قلوية بلورية متياسرة تستخرج من سورتيان الخريف تقل حته ١٤٥ مئغ . تتوب في المساء البارد والكحول والكلوروفورم .

٢٣٩٠٤ - كَلْع Crevasses (F). Chaps (E).

قشب صقن يحصل في جلد اسراع الوداب .

٢٣٩٠٥ - كَلْك Macule du soleil (F).

Sun-spot, Macula (E).

٢٣٩٠٦ - كَلْفَلْتُوْمِيْت Galvanomètre (F).

Galvanometer (E). مقياس القرة الكهربائية أي شدة التيار .

٢٣٩٠٧ - كَلْفَةُ Phyllosticta (S).

جنس فطور مجهرية من الفصليات . بكتيناته غسبية تتجمع لتتشأ تحت ادمة التصل ثم ترق ال السطح . اشكالها متعددة ، الواهنا عابقة . مقه واضع الارتكاز ، شعيرات بسيطة ، قصيرة وشغالة || يركب الاوراق فيؤثم نسجها ويؤذيه || ازماره عديدة . افرها ما يتبع .

٢٣٩٠٨ - كَلْفَةُ الْاِسْبَاحِ Phyllosticta spinacia (S).

فطر مجهري يركب اوراق الاسبانج فيلودريا . مظهره الخارجي يقع كبيرة مستطيلة تعلق لصل الاوراق . تبدو حنطية اللون ثم فبراه ، تسب ذبول التسبج ويلاه . يكلفه بقتلاع الاوراق المصابة عند ظهور الومس .

٢٣٩٠٩ - كَلْفَةُ الْاِكِيدِنَا Phyllosticta fusiformis (S).

فطر مجهري يصيب اوراق الاكيدنيا . مظهره الخارجي بنور مستدرة قطرها نحو ٣ م . تركيب التصل حل صفحتة العليا . تبدو حمره اللون ثم حمراء || بكتيناته حكاكية ، قياسها نحو ٣٠٠ x ٨٠ ميكرون . شعيراتها نغية الجسم . يبردها مستطيلة قياسها نحو ٤x٩ ميكرون || يتبري الاشجار الضعيفة دون سلها . لذلك يجر الاحتباب بالتمسيد .

٢٣٨٩٤ - كَلْسْتُوم جَايدِ الْوَرَقِ

Callistemon rigida (S). Callistème rigide (F). نوع من الكليوم . جنيته تعلق من مترين الى ثلاثة امتار . اوراقها غسبية ، جامدة ، ذرية ، تعلق من ٥ الى ١٢ سم . وتعرض من ٣ الى ٤ م . || سابلها الزهرية حمره الون ، قمرزية الموج || تنورها يستمر من ايار الى تموز .

٢٣٨٩٥ - كَلْسْتُوم سِنَائِي الْوَرَقِ

Callistemon lanceolata (S). Callistème à feuilles lancéolées (F). نوع من الكليوم . جنيته تعلق من مترين الى ثلاثة امتار . اوراقه سنائية ، غسبية ، تعلق نحو ٦ سم . وتعرض نحو ٨ م . نصلها جلدية ، حمره الون في اول عهدا ثم حمره . سابلها الزهرية الى الحمره النودية || تنورها يستمر من حزيران الى آب .

٢٣٨٩٦ - كَلْسْتُوم فَصْصَالِي الْوَرَقِ

Callistemon saligna (S). Callistème à feuilles de saule (F). نوع من الكليوم . مجرته تعلق نحو ستة امتار . اوراقها سنائية تعلق نحو ٨ م . وتعرض نحو ٣ م . نصلها جامدة ، مبشرة اللند الحدية العطرة . سابلها الزهرية صفراء اللون . ازهارها شديدة الصفر || تنورها يستمر من حزيران الى آب .

٢٣٨٩٧ - كَلْسْتُوم صَبْوَبَرِي الْوَرَقِ

Callistemon pinifolia (S). Callistème à feuilles de pin (F). نوع من الكليوم . جنيته صغيرة اللند ، تعلق نحو ٢٠٠ م . اوراقها ابرية كأوراق الصنوبر . سابلها الزهرية كشيبة للتجميع ، لونها الى الحمار الاصفر الموج || تنورها يستمر من حزيران الى آب .

٢٣٨٩٨ - كَلْسِي ، جِيْرِي ، جِيْصِي

Calcaire (F). Calcareous (E). ما كان جصي التركيب او ما كانت تعلق على تركيبه مادة الجص .

٢٣٨٩٩ - كَلْسِيْت Calcite (F).

Calcite, Calco-spar (E). كربونات الكليوم الطبيعي للتلور .

٢٣٩٠٠ - كَلْسِيْر Calycara (S). Calycère (F).

جنس نباتات غسبية ، برية ، حولية او عمرة من فصيلة الكليسيديات . انواعها المعروفة قليلة اللند ، منهبها القلوي بعض اسواق البلاد الحارة ، اغصها الشيل والبيرو || سوفها عفاية وبرة متكاثة الزغب . اوراقها صفيرة ، سنائية النصال الخشبية او المرطاب . ازهارها ووليوية متراكبة التلات يكثر فيها الاحمر ثم الودي فالازرق || تنورها ربيعي .

٢٣٩٠١ - كَلْسِيْرِيَات Calyceraceae (S).

Calycéracées (F). Calyceraceae (E). فصيلة نباتية من ذوات الفلغلين متحدة القملات . تربتها بين المركبات والدياسيات . اجناسها وانواعها المعروفة متوسطة اللند ، منهبها بعض اسواق البلاد الحارة

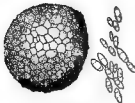

كَلْفَةُ الْاِكِيدِنَا

عديدة ، مبهمة ، قصيرة ، سوداء اللون . بويضاته بيضية شفافة ، قياسها ٢×٠٥ ميكرون .

٢٣٩١٦ - **كُلْفَةُ عَائِقَةٍ** *

Phyllosticta congesta (S). Bloech du prunier (F). Plum blotch (E).

وصم يصيب الخوخ سببه فطر مجهري يركب الارزاق والثمار || يظهره على الارزاق بقع صغيرة تفضي النصل ، ثم حطية ثم مقلاد واخيرا قضية اللون || وهو على الثمار بقع قروية مستديرة لونها الى السمرة ويكتنفها اطار مدهب || يكافح مكانة كلفة التفاح . ونام من فضل القواطير غير المرتكزة على النحاس .

٢٣٩١٧ - **كَلْتَرِين** * Galvaniser (F). To galvaniza (E).

٢٣٩١٨ - **كُلْفَةٌ وَ كَلْتَرِين** * Galvanisme (F). Galvanism (E).

٢٣٩١٩ - **كَلْتَرِي** * Galvanique (F). Galvanic (E).

٢٣٩٢٠ - **كَلْتَرِسَةٌ** * Putois (F). هي ابن عرس ، اطلبه .

٢٣٩٢١ - **كَلْتَمَار** * Calmar (F). Calamary (E).

جنس حيوانات بحرية مقرنة من الرخويات رأسيات الارجل . انواعه المعروفة عديدة . اعطائها بعض مناطق البحر الابيض المتوسط والمحيط الاطلسي والهندي || اجسامها شبه اسطوانية الشكل متباينة الاجسام التي تطول ٥٠ الى ٣٠٠ سم . وبها فوج جبار يبلغ طوله نحو ٧٥٠ سم . جميعها عشارية الشكل الجرامز المستطيلة ، العمامة المفصل المنحنية بكل من المهاجم تمكثها من القبض على صيدها || قوتها الاسماك والقشريات

٢٣٩٢٢ - **كَلْتَمَبُولِيَّات** * Collemboles (F). هي الكهليليات ، اطلبها .

٢٣٩٢٣ - **كَلْتَمَكْنِيَّات** * Ubiquité (F). Ubiquity (E).

الكلمكانية الوجود في كل مكان وفي آن واحد .

٢٣٩٢٤ - **كَلْتَمِيدَةٌ** * Chlamydospora (F).

اسم يطلق على بوع بعض الفطور التي تتميز بارتكازها الطرفي . ولكنكسيد يعتبر من البوع المنتعذر الذي لا ينتش قبل انقضاء زمن بيانه .

٢٣٩٢٥ - **كَلْتَمِيَّاس** * Callanthias (S). Callantias (F).

جنس اسماك بحرية من شاكات الزوائف وفضيلة للفرغيات . انواعه المعروفة قليلة العدد اعطائها بحار البلاد المعتدلة الحرارة اجسامها رشيقة تطول من ٢٢ الى ٢٨ سم . زناقتها الظهريه مستطيلة مقعوية . زناقتها الذيلية فاوقة دقيقة الاطراف . اثنائها تزاول من الشقعة السنائية الى البردي . ظهورها اصق لونا من بطونها || لحمها مأكولة جيدة الصنف .

٢٣٩٢٦ - **كَلْتَمُولِين** * Calandrinia (S).

Calandrina, Calandrinie (F). جنس نباتات عشبية حولية بعمره من فصيلة الربليات . انواعه قليلة جميعها تزيينية اعطائها البلاد الامريكية الشمالية

٢٣٩١٥ - **كُلْفَةُ النَبْعِ** * ، **فِيلُوسْتِيكَا نِيكُولِيَّانَا**

Phyllosticta nicotianae (S).

فطر مجهري من الصنديات ، بكتنياته غسية التجميع تنشأ تحت ادمة النصل ثم ترق الى السطح . منه واضح الارتكاز شغرفاته بسيطة التركيب ، قصيرة القد ، شفافة || يركب اوراق التبغ ليرغم وبن النصل بقع مستديرة لاقياسه براوح قطرها من ١ الى ١٠ م . تبو صنائية اللون وتتسفر على الحنطلي الاسمر || اغمراره زجيدة لا تستوجب العناية .

٢٣٩١٦ - **كُلْفَةُ النَّطَّاحِ** * *Phyllosticta solitaria* (S). Bloch du pommier (F). Apple blotch (E).

فطر مجهري يصيب التفاح في اوراقه وانفاده ونماره . مظهره الحاربي على الارزاق بقع صغيرة عديدة مقرنة الزوايا ، غبراء او مفردة اللون ، تركب النصل فتفضي على نسجه الادمية || وهو على الانثاد قروح مستديرة او مستطيلة طولها نحو ٣ م . لونها الى الجلوة تركب النصل كالتسبب جفانه وانصاع بثرته || وهو على الثمار بقع لاقياسية الشكل والحجم ، لونها الى السمرة ويكتنفها اطار احمر ، تتسع مع حجم الثمرة فيبلغ قطرها نحو ١٠ م . || يكافح باستعمال سائل يورده المخلول ٠,٦ ٪ حيث تنضج الاثمار على ثلاث مرات ، الاول بعد سقوط التوتجات الزهرية ياسوسين ، والثانية بعد الاول بثلاثة اسابيع ، والثالثة بعد الثانية بثلاثة اسابيع || ينهم من استعمل سائل يورده المخلوي ٠,٤ ٪ من سلفات النحاس مع ٠,٨ ٪ من الكلس .

٢٣٩١٧ - **كُلْفَةُ الخُرُوقِ** *

Phyllosticta prunicola (S).

وصم يصيب الخوخ والاياص سببه فطر مجهري يركب الارزاق فيطبا ويقدحها الى الاحمال الباكر || مظهره الخاضع بنور مستديرة او بيضية الشكل تطو النصل على صفحته العليا . تبو حطية اللون ، وبدا الحور ، بتفضية الاطار || يظهر في اوائل آب ويصل الارزاق في اوائل تشرين .

٢٣٩١٣ - **كُلْفَةُ الزَيْتُونِ** * *Phyllosticta oleae* (S).

فطر مجهري يثري الزيتون باروائه الفتية فيؤذيها بعض الشيء || مظهره الحاربي بنور مستديرة قطرها نحو ١ م . تركب النصل على صفحته العليا . تبو حطية اللون ثم غبراء ، يحيطها اطار اسمر || بكتنياته عكازية الشكل ، شفافة ، قياسها ٠,٣×٠,٣ ميكرون || لا يستوجب الكفاضة نظرا لقله اذاه .

٢٣٩١٤ - **كُلْفَةُ السِيَمِ** *

Phyllosticta antirrhini (S).

فطر مجهري يصيب السيم في اوراقه وفروعه . مظهره الحاربي ، على الارزاق ، بنور مستديرة قطرها من ١ الى ٢ م . لونها الى الصهبة ويكتنفها اطار احمر || وهو على الفروع بقع قروية لونها الى الجلوة السمراء || بكتنياته حليلة ، لاقياسية للتجميع ، قياسها نحو ١٠٠ ميكرون ، بويضاته مستطيلة قياسها ٢×٠ ميكرون .

٢٣٩١٥ - **كُلْفَةُ الصَلْبِيَّاتِ** * *Phyllosticta brassicae* (S).

فطر مجهري يصيب نباتات الفصيلة الصليبية . مظهره الحاربي بقع مستديرة قطرها نحو ٨ م . تركب النصل الارزاق ، تبو فاظمة الخضار ثم غبراء اللون || بكتنياته



كُلْفَةُ النَبْعِ



كُلْفَةُ الخُرُوقِ



كُلْفَةُ حَائِقَةٍ



كَلْتَمِيَّاس

والجنينة . أوراقها متناقبة . أزهارها جملة الشكل ، زاهية الألوان ، للإنباسية التجميع والارتكاز || اعراف أطولها وأشهرها ما يلي .

٢٣٩٢٧ - كلندرين خيمية

Calandrinia umbellata (S). *Calandrine en ombella* (F). جملة زرقية عمرة تملو نحو ٤٠ سم . ساقها فناء جزوية اللون . فروصها فاقشة . أوراقها صلبة خيشمة تطول نحو ٢ سم . نصلها خلي البشرة على صفتيه . أزهارها رباحية التجميع ، تاجية الارتكاز ، كبيرة المد ، صلبة القد ، حراء اللون ، بنسجية الموج || أزهارها يستمر من تموز الى ايلول .

٢٣٩٢٨ - كلندرين زخيفية

Calandrinia discolor (S). *Calandrine discolor*, C. *élégante* (F). جملة زرقية عمرة تملو نحو ٨٠ سم . ساقها متصبية قراء . أوراقها ملغية مقطعية . نصلها بحري الصلصة العليا ، احمر السفلى . أزهارها عنقودية التجميع ، كبيرة القد ، قفرا رباح من ٤ الى ٦ سم . لوفا الى البنفسجي الأزرق الموج . أزهارها يستمر من حزيران الى ايلول .

٢٣٩٢٩ - كلندرين فاصخرة

Calandrinia spectabilis (S). *Calandrine remarquable* (F). عشية زرقية حولية تملو نحو ٦٠ سم . ساقها متصبية قراء . أوراقها صلبة الشكل تطول من ٣ الى ٤ سم . نصلها بحري اللون جامد الصلصة . أزهارها عنقودية التجميع ، كبيرة القد ، قفرا رباح من ٥ الى ٧ سم . لوفا الى الازرقوي الموشع والمضلع بالاسود || أزهارها يستمر من تموز الى ايلول .

٢٣٩٣٠ - كلندرين كبيرة الزهر

Calandrinia grandiflora (S). *Calandrine à grandes fleurs* (F). جملة زرقية عمرة تملو نحو ١٠٠ سم . ساقها متصبية قراء . أوراقها بيضية ذرية تطول من ١٢ الى ٢٠ سم . وتعرض نحو ٨ سم . نصلها اخضر اللون ، سميك الصلصة . أزهارها كبيرة القد لورية التجميع ، محورية الارتكاز ، قفرا رباح من ٤ الى ٦ سم . لوفا الى القوي الموشع بالاصفر والاسود || أزهارها يستمر من حزيران الى تشرين الاول .

٢٣٩٣١ - كلندرين مئوي

Calandrinia menziesii (S). *Calandrine de Menzies* (F). عشية زرقية حولية بنسجة . ساقها تطول من ٢٠ الى ٤٠ سم . أوراقها السفلى ملغية الشكل تطول نحو ٨ سم . أوراقها العليا سائبة خيشمة . جميعها مائلة النصل الاخضر . أزهارها عنقودية التجميع ، محورية الارتكاز وتاجية ، صلبة القد ، ارجوانية اللون || أزهارها يستمر من حزيران الى تموز .

٢٣٩٣٢ - كلندريليات

Calandrinia (F). *Calandrinia* (E). سيط من فصيلة الارجليات يشمل بعض الاجناس والانواع . نباتاته عشبية او مجلية وجينية . معظمها أمريكي المنبت . أزهارها خشوية . ثمارها جراه ثلاثية الفلق .

٢٣٩٣٣ - كلندريه

Kalanchoe (F). *Kalanchoe* (E). جنس نباتات طيبة عمرة من فصيلة الخلدات . انواعه نحو



كلندرو

Calanus (S).

Calane (F). *Calanus* (E).

دوية بحرية من القشريات مجذافات الارجبل وفضيلة الكلتوسيات || جسمها صغير الحجم ، شبه مخروطي الشكل مستعرض الصدر ، وسيد العين ، عديم الحاف || تعيش على الطوح . جماعتها وفيرة العدد .

Calanidae (S).

Calanidés (F). *Calanidae* (E).

فضيلة دويات مائية من القشريات مجذافات الارجبل . اجناسها قليلة العدد اما انواعها لكثيرة ، معظمها بحري يعيش في مختلف بحار العالم وبعضها بحري يعيش في الاشر والبحيرات والمناقع .

٢٣٩٣٦ - كلوة ، كلية ، حكر

Rein (F). *Kidney* (E).

عضو في الجسم كلوي الشكل يفرز البول . هما كليتان او حفران مركزهما من جانبي السلسلة الفقرية .

٢٣٩٣٧ - كلوة الماء ، لاجم الضفدع

Hydrocharis morsus-ranae (S). *Hydrocharis*, *Hydrocharidae*, *Morrène*, *Mors de grenouille* (F). *Frog-bit*, *Frogs-bit* (E). *Echter Froschbiss* (D). *Favagello di chiana*, *Morso di rana* (I).

نبات عشبي بري مائي معمر وسيد الجنس والنوع من فصيلة كلويات الماء . يعيش في المياه الراكدة وتزين به الاحراس . سوقه سلاية متقاربة العقد . جلوره ضمية التجميع تنشب من العقد . اوراقه مستطيلة الاضلاع كلوية الشكل تطول وتعرض من ٤ الى ٥ سم . نصلها سميك الصلصة اخضر اللون . أزهاره ثلاثية الفلصل والبتلات البيض || أزهاره يستمر من حزيران الى آب .

Chlore (F). *Chlorine* (E).

٢٣٩٣٨ - كلور

غاز سام اقل من الهواء لونه الال احمر الزرني . رائحته حمرشة ثثير السعال . وزنه الاتومي ٣٥,٤٦ رنزه (كل (Cl) || يوجد في الطبيعة مختطفا بغيره من العناصر المختلفة انحصها ملح الطعام (كلوريد الصوديوم) وهو يتميز بجمبه الشديد الى الاتحاد بالفلزات والالذات . يستمر من المطهرات المشهورة ويحصل في تطهير مياه الشرب . كما انه يستخدم في افراس قن احميا نبيض للوسيات الفطرية والكتانية وصناعة قنابل الفلوات السامة .

Chlorops (S).

٢٣٩٣٩ - كلوروس

ذباب اسفر اللون يعرف بضمراء العين ، راجع خزياء .

Chloroplasta

٢٣٩٤٠ - كلورولست

جسيمات الخلايا النباتية الملونة بالفضيب والتي يرتكز عليها التصنيع الخفوي .

Chloroforme (F).

٢٣٩٤١ - كلوروفوم

Chloroform (E). سائل عديم اللون اثري الرائحة ينتج عن الكلور مع الكحول يستعمل في الطب كمنج يطرر الاصحاب .



كلوة الماء

كيرتان. زباناها صولجانيان. جوشنسا الى العطلة الرصاصية الزرقاء الموج. بطنها اصغر القوب اصغر الموج || رواشتها، هته الشقين، الى الخشنى الاسمر الاسفل الحراج يملو في الزوج الخلفي حثار صق اهر وتنوات حنطية تهر كزواكه نودلية الشكل || لها جيلان في الهول. تظهر فراشة الجبل الاول في مطلع ليسان وتظهر فراشة الجبل الثاني في تموز. تتامل بعد ظهورها باربعة اسابيع وتتمتع المكن ميحاديا على الصفحات السفل من لصلال المائل || السرفة تطول نحو ١٤ سم. جسمها مستطيل النوط مستدق المقدم والمؤخر، كسني اللون يملو خطان جانبيان اصفران وشررة اطواق جزوية. اما الطوق الصدري الاول فأسود كالرأس. ملها ورواجها الى السرة || طور الاكمال الذي يستمر في الجبل الاول نحو ١٥ يوما وينقضي معلقا بانفان النبات، يستمر في الجبل الثاني نحو ٣٠ اسبوعا.

٢٣٩٥٠ - **كلوئيه** °

Kaloula (S). Kaloula (F). Kaloula (E). جنس سفادغ قازية من فصيلة الرزانيات. انواعها المعروفة خمسة. موطنها الهند والصين وماليزية والفلبين || اجسامها مستدلة القذ او صغيرة. تتميز باصابعها الممددة الهزئة بمحاصر طرفية. حطابها قليل الانبساط عند حسى اولال الزلم الثاني من الاصابع. انواطها السائلة الى النسرمة الزيتية يملوها تبغيع اشهب اسمر ورققة حنطية تمتد من مؤخر الرؤوس الى اطراف القوائم.

٢٣٩٥١ - **كلوئيه** °

Collomia (S). Collomia (F). Collomia, Queen Ann's thimble (E). Blumenschleimant (D). Collomia (I). جنس نباتات عشبية حولية من فصيلة القبسيات. انواعها قليلة، سويقها واوراقها زياد لينة. ازهارها وريسية كثيفة التجميع. يستخرج من زورها غراء نباتي يدخل في حدة تركيب || احرف انواعها واشهرها ما يلي.

٢٣٩٥٢ - **كلوئيه أزجوانيه** °

Collomia coccinea (S). Collomia écarlate (F). عشبة ترينيدية سبروتية تملو نحو ٥٠ سم. ساقها قليلة الفروع، زياد الصماء. اوراقها بيضبة مستطيلة، نصلها ثلاثي او رباعي التفرع القدي. روئسانها الزهرية متصلا القذ. ازهارها حر الابواق صفر الانابيب || ازهارها يستمر من حزيران الى آب.

٢٣٩٥٣ - **كلوئيه كبيرة الزهر** °

Collomia grandiflora (S). Collomia à grandes fleurs (F). عشبة ترينيدية سبروتية تملو من ٢٠ الى ٧٠ سم. ساقها فراه. اوراقها سنانية نسيقة تطول من ٤ الى ٥ سم. وتعرض من ٥ الى ١٠ سم. نصلها على البشرة. روئسانها الزهرية كبيرة القذ. ازهارها مستطيلة، كوسها مسننة الحانة، توجعها تظهر صفراء اللون ثم تتصرف، مع الادراك، الى الحمرة || ازهارها يستمر من حزيران الى تشرين.

٢٣٩٥٤ - **كلوئيات الماء** °

Hydrocharidées (S). Hydrocharidées (F). Hydrocharidées (E). فصيلة نباتات مائية من وسيدات الفلقة. اجسامها وانواعها عديدة. احرف اجسامها الاقطنان والظروق وكثرة المساء ووض الماء.

٢٣٩٤٢ - **كلوريدات و هيدروكلورات**

Chlorhydrate (F). Hydrochlorate (E). هو ملح الخافض الكلوريدريكى.

٢٣٩٤٣ - **كلوريد ه°**

Chloridea (S). Chloride (F). جنس حشرات شارة من فصيلة الزمفريقيات. انواعها ١٠ جميعها متوسطة القذ خيفسا الجسم. مستطيلة القرن الاستشارية المشارية الفواصل. اولونها زاوية. احمادها عنقدة ويمرستها بتجميع وتسبيح. ريقاتها خاضلة او نائمة تركب بعض النباتات من مختلف الفصائل.

٢٣٩٤٤ - **كلورير البوتاسيوم و كلوريد البوتاس**

Chlorure de potassium (F). Chloride of potassium (E). حماد بوتاسي يحوي من ٤٦ الى ٥٠ ٪ من البوتاس الصريف وهو ملح ابيض اللون يتميز بسرعة ذوبانه في الماء ويعلو انفعاله وتركيبه في التربة.

٢٣٩٤٥ - **كلورير الصوديوم و كلوريد الصوديوم**

Chlorure de sodium (F). Chloride of sodium (E). هو ملح الطعام المعروف.

٢٣٩٤٦ - **كلوريل ه°**

Chlorille (F). جنس نباتات مائية من الخفيات الخضف وسيدات الخليا المهيكلها. هيكلها كروي الشكل، قظرها نحو A ميكرون. تمش في المياه العذبة جماعات واقر المجد على العمدارات والجلديات وغيرها || وهي واقره المواد الغذائية اغصها البروتايين والفلويد والدمس والفييتامينات والكثير من طفيف المناسر || تكاثرها المنس في المحيط الملائم يعطي اجود النتائج. نتاجها الجلاف واقر المواد الغذائية القيمة.

٢٣٩٤٧ - **كلوزيات**

Clusiaceae (S). Clusiáceas, Guttifères (F). Clusiaceae (E). فصيلة نباتية من ذوات الفلقتين عديدة الثمالات سفلية الاسمية. اجسامها وانواعها عديدة جميعا اشجار وشجيرات سويقها منصبة او عارشة. اوراقها ابيدة جامدة النصل. ازهارها متقوية التجمع، محورية الارتكاز او تاجية. ثمارها نوية، مشعرها جلدية، لبانها فزير المصارة الرزانية الصفراء اللون التي تصعب بية بعد جفانها.

٢٣٩٤٨ - **كلوزيه** °

Clusia (S). Clusia, Clusier (F). Clusie (E). جنس نباتات عارشة متسلفة من فصيلة الكلوزيات. انواعها قليلة، سويقها تطول نحو ١٠ امتار تركب الاشجار الحربية لتفضي عليها || يستخرج من سويقها حليب اصفر اللون، دبق اللادة الرزانية، يستعمل في تطيب جروح الحيوانات اغصها الخليل والبقر.

٢٣٩٤٩ - **كلتوفريس التوسج ه°**

Calliphrys rubi (S). Calliphrys des ronces (F). Calliphrys rubi (E).

حشرة من فصيلة القنليات ورقية حوشليات الاجنحة. موطنها بعض اصقاع البلاد المعتدلة الحرارة من العالم القديم. فراشتها جارية قوتها رقيق الازهار. سرقها تمش على التوسج واللوزال والزان || جسمها صغير القذ يطول نحو ١٠ م. بسطها نحو ٢٨ م. رأسها معتدل الجسم. عينها



كلوريد ه°



كلتوفريس التوسج

لتجميع ، محورية الاوتراكز أو تاجية . ثمارها عتيبة لا مأكولة لأنها ال الحمرة البنفسجية || أشهر أنواعها ما يلي .

٢٣٩٦٥ - كَلَيْكَرْبَهْ أَرْجَوَانِيَهْ °

Callicarpa purpurea (S). *Callicarpa pourpre* (F).
جنية تزيينية زهية مهدبا اليابان . تملو نحو ١٠٠ سم .
اوراقها بيضية الشكل تطول نحو ٧ سم . نصلها اخضر
الصفحة العليا ، ازغب السفلى . عناقيدها الزهرية رطلة ،
انزهارها أرجوانية اللون زاهية || انزهارها يستمر طوال
شهر تموز .

٢٣٩٦٦ - كَلَيْكَرْبَهْ أَمْرِيكِيَهْ °

Callicarpa americana (S). *Callicarpa d'Amérique* (F).
جنية تزيينية زهية مهدبا امريكة الشمالية . تملو من ١٠٠
الى ٢٠٠ سم . ساقها فراءه . اوراقها مستطيلة الامتداد ،
نصلها خالي البشرة على صفحتيه . انزهارها تاجية . بنفسجية
اللون رطلة المتناقد || انزهارها يستمر من حزيران الى
تموز .

٢٣٩٦٧ - كَلَيْكَرْبَهْ صِينِيَهْ °

Callicarpa giraldiana (S). *Callicarpe de Chine, C. de Girald* (F).
جنية تزيينية جادة مهدبا الصين . تملو من ١٠٠ الى
٢٠٠ سم . ساقها فراءه نناه . اوراقها تطول من ٥ الى
١٠ سم . نصلها ازغب الصفحة السفلى زهية نجمي التركيب .
انزهارها تاجية كثيفة التجميع ودية اللون || انزهارها
يستمر طوال شهر تموز .

٢٣٩٦٨ - كَلَيْكَرْبَهْ يَابَانِيَهْ °

Callicarpa japonica (S). *Callicarpe du Japon* (F).
جنية تزيينية سبروتية مهدبا اليابان . تملو نحو ١٠٠ سم .
اوراقها منقطة تطول من ١٠ الى ١٥ سم . وتعرض من
٥ الى ٦ سم . نصلها لاج الصفحة العليا ، ازغب السفلى ،
متباعد التسنين المشعاري . عناقيدها الزهرية صغيرة القد .
انزهارها ودية اللون || انزهارها يستمر من حزيران الى
تموز .

٢٣٩٦٩ - كَلَيْكَنْتَسُ °

Calycanthus (S).
Calycanthe (F). *Allipica* (E). *Kelchblume* (D).
Calicanto (I).
جنس جنبات تزيينية عطرية من فصيلة الكليكتوسيات .
انواعه ستة . سوقها منتصبه تملو من ١٥٠ الى ٢٥٠ سم .
اوراقها كاملة متقابلة . انزهارها فردية ، محورية أو هامة
الارتكاز ، جميلة الشكل ، محورية اللون ، فواحة العرف
الطري الشبيه بالفتح والشام .

٢٣٩٧٠ - كَلَيْكَنْتَسِيَاتُ °

Calycanthaceae (S). *Calycanthaceae* (F). *Calycanthaceae* (E).
فصيلة نباتية من فزات الملقطين ، اجناسها وازواعها عديدة .
نباتاتها اشجار ونباتات . سوقها فردية مسطحة . اوراقها
متقابلة . انزهارها جميلة الشكل ، عطرية العرف .

٢٣٩٧١ - كَلَيْمِنِيَهْ ° ، كَلَيْمِنِيَتُ

Clymenia (S). *Clymenia* (F). *Clymenia* (E).
جنس حوليات من الرضويات ارضيات الاصيل رباعيات
الاجناب وفصيلة الفنتياتيات . انواعها المعروفة نحو ٤٠
جميعها من متحجرات الحقبة التليوثية || اصدها قرصية
الشكل ، متدلة القد . اخدها القليل يستمر من الفرةقة
الى العقب .

٢٣٩٥٥ - كَلَيْيُ °

Cosses, Grandes tectrices (F).
من ريش جنتع الطائر ما يكو قوادح الاياهر . والكل
قسان صغيرة وكبيرة . الصغيرة تلتفت الكبيرة والكبيرة
يكنو الاياهر .

٢٣٩٥٦ - كَلَيْيَهْ °

Reli (F).
هي الكلوة ، اطلبها .

٢٣٩٥٧ - كَلَيْتْرِيشُ °

Callitrich (S).
Callitriche (F).
جنس قزود امريكية من فصيلة السبوسيات . انواعه ١٥
موطنها حوض الامازون . اجسامها رشيقه . رورها
مستديرة . قوائمها منطلة الطول . اذنانها كاسية مملقة لا
اخاذه . اثلها قصرة الشعر المتباين الا لوان || تألف
الاسراج والنباتات . مرتعا الاشجار تنقل بينها نجمة الطير .
قوتها التار والخرطاص والمصابير .

٢٣٩٥٨ - كَلَيْسُ أَرْحَبُ °

Clytus politu (F).
هو الصملول الازغب ، اطلبه .

٢٣٩٥٩ - كَلَيْسُنُ أَمِيَتُ °

Clytus étroit (F).
هو الصملول الاثيف ، اطلبه .

٢٣٩٦٠ - كَلَيْكُوسِيُوبُ °

Clitocybe
جنس فطور مؤدية من الفاروقويات مركب بمشبه القدي
الشكل اريومات واساخ وجلور بعض النباتات الزهرية
منها الموز وتافوه والكرمة والكينا والكرورونه وقد تركب
ايضاً ، في ظروف خاصة ، الفعاح والمشش والرشط
والجهميرة واليامسين || مشبهه غزير المادة وافر القند
المتشنه . يتركز بين الماء والشكر او بين الجردة
والخشب فيسلب الازدية والتسج حل اختلافاً ثم يقضي حل
التيابذة السنسي || يكالغ بالتفاح الاشجار الموصومة ويظهر
التربة بالكلس الحراق .

٢٣٩٦١ - كَلَيْجَهْ °

Caliga (S).
Calige (F). *Caliga* (E).
جنس دوبيات بحرية من القشريات الدنيا وفصيلة
الكليجيات . انواعها المعروفة قليلة العدد . اجسامها
صغيرة ، وحيدة العين ، عادمة العاف . تستغل على
الاسماك .

٢٣٩٦٢ - كَلَيْجِيَاتُ °

Caligidae (S). *Caligidae* (F). *Caligidae* (E).
فصيلة دوبيات بحرية من القشريات الدنيا مجذليات
الارجل . اجناسها وانواعها عديدة . جميعها طفيلية تعيش
على مختلف انواع الاسماك اعصها القاصيات .

٢٣٩٦٣ - كَلَيْشُ °

Callche (F).
هو ملح التليل كما يستخرج من المنام وهو يدهى به
استصلاحه وتكريره نيرات التليل او نيرات الصودا الطبيعي

٢٣٩٦٤ - كَلَيْكَرْبَهْ °

Callicarpa (S).
Calliarpe (F). *Besucy-berry, Mulberry* (E).
Schöfruchte (D). *Calcarpa* (I).
جنس نباتات جنتية معمرة من فصيلة الساجيات . انواعها
قلية معظمها تزييني . اوراقها متقابلة املجحية ، مستطيلة ،
مسنة الحافة ، غدية الصفحة السفلى . انزهارها عشوية



كَلَيْتْرِيشُ



كَلَيْجَهْ



كَلَيْكَرْبَهْ



كَلَيْكَنْتَسُ



كَلَيْمِنِيَهْ

٢٣٩٨١ - كَمَّهٴ اَسْوَد * ، كَشْنُج

Tuber melanosporum (S). Truffe noire, T. de Périgord (F). Black truffle, French truffle (E). Echte Trüffel, Schwarze Trüffel (D). Tartufo nero (I).
نوع من الكرم المأكول الجيد الصنف . ذرته كبيرة اللقد حجبها قدر البياض الصغيرة . ثمرها بارزة لونها الى الصبغة . لهاها اسود اللون اسف الملوخ عند الادراك . تدرك في الخريف .

٢٣٩٨٢ - كَمَّهٴ شَتَوِي * ، بَسَات الزُهْد

Tuber brumale, T. hiemale (S). Truffe d'hiver, T. hiemale (F). Winter truffle (E). Französische Trüffel (D). Tartufo brumale (I).
نوع من الكرم المأكول المتوسط الصنف . ذرته مستديرة حجبها سم الجرة . ثمرها الى السرة السوداء . لهاها اسمر اللون يشمل بتهكة خاصة . تدرك في الشتاء .

٢٣٩٨٣ - كَمَّاه

Rabastier (F). جامع الكرم .

٢٣٩٨٤ - كَمَّاه

Truffe (F). Truffe (E). واحدة الكرم .

٢٣٩٨٥ - كَمَّاه الماه

Macro (F). هي المكر ، نبات من الاحديريات ، اطليه .

٢٣٩٨٦ - كَمَّاح

Préfloraison (F). Prefloration (E). نشور اجزاء واعضاء الزهرة داخل الزرعة اي البرعمة الزهرية .

٢٣٩٨٧ - كَمَّاهة

Frein (F). هي الكباشة ، واجها .

٢٣٩٨٨ - كَمَّاح

Pampination (F). الكناخ نوعة برام الكرم وانتشارها .

٢٣٩٨٩ - كَمَّاهة

Protérante (F). كلخ م كاخة . نمت تعريفى يطلق على كل نبات يزرع قبل ان يورق .

٢٣٩٩٠ - كَمَّاد زَيْوُس (F) Germandrée officinale

هو الطوربين الهزلي ويدهى ايضاً عامادريوس .

٢٣٩٩١ - كَمَّاس

Kemas (S). Céma (F). Kemas (E).

جنس حيوانات لينة عاشية تجتر من فصيلة الايليات . انواعه المعروفة اربعة موطنها يمتد من الهند الى الصين وبشوروية . تألف الحصاب والجمال من ارتفاع ١٠٠٠ م . حتى ٢٧٠٠ م . عن سطح البحر . ملجئها الهياتى جماعى . اجالها قليلة العدد الذي يراوح من ٥ الى ٩ اقطار || اجسامها قريبة الشبه باجسام الظباء كما وانها تشبه الهزري . قرونها صغيرة متتابعة الحيد ، مستديرة الاطراف المنحرفة الى الورا . رؤوسها صغيرة ذلقة الاعظام . اعناقها مستديرة . قوائمها شديدة النشاط . اذواها تختلف عن انواع الاوع تكثر فيها السرة اللبائية للماجات . فروج اناها ثنائية الاضلاع . محبل الاثني يدمم نحو ستة اشهر تصعب في تمامه يصفوراً واحداً || احرف انواده واشهرها كاس فوران .

٢٣٩٩٢ - كَلْبُوب * Calliopes (S).

Calliops (F). Calliops (E).

طائر من الجاليم وفصيلة الشورويات . موطنه بعض المناطق الشرقية من القارة الاسيوية . ملجئه الهياتى زبىي باسنتها زين القطاع حيث يتجمع الى اسراب وافرة العدد . يأنث الهبراي والخرج . قوته الحشرات الصغيرة واليدور البرية || جسمه صغير القد ، قريب الشبه بالنج ، طوله نحو ١٦ سم . ثوبه الى السرة الزرنية المتفاوتة للماجات . رأس وجناحه اسف من وداله . زور احمر . منقاده غروطى الشكل . ذنبه معتدل الجرم ، معطم الطرف || يلدن عشه على ارتفاع ٢٥٠ او ٣٠٠ سم . من سطح الارض . الاثني تحضن بمناوبة الذكر من ٤ الى ٥ بيضات .

٢٣٩٩٣ - كَلْبُوبَة

Cléome (F). هي الذرة ، اطليا .

٢٣٩٩٤ - كَلْبُوبِيم

هي السبكة الصيداء ، اطليا .

٢٣٩٩٥ - كَمَّهٴ

Buttage (F). Raising, Mounding (E). الكرم ويدهى للتخيق هو جمع التراب عند سوق النبات . الغاية منه دم الساق وسبها على تناقض الجذرات وايضاد الماه ضها وزيادة ترميض التربة الى اشعة الشمس ، الخ .

٢٣٩٩٦ - كَمَّهٴ ، كَمَّهٴ

Périante (F). Perianth (E). هو غلاف الزهرة ابي جماع الككاس والتويج . وقد سمي كما لانه يستر ما ينتشق عنه . ج اكام وكلم واكة .

٢٣٩٩٧ - كَمَّهٴ

Tuber (S). Truffe (F). Truffe (E). الواحدة كآء والثنى كآنان والجمع كرم واكوه وكآت . تنبت جنس طور ذرية من الزقيات وفصيلة الكشيات . تنبت وتتكاثر تحت الارض فتتغصمها . خلاها جلدي التسنج تقولوي التركيب يحضن العلة انتاسلية البروية . لهاها سردي التركيب جامد المادة || انواده عديدة مختلفة الاشكال والاحجام والالوان اشهرها ما يتبع .

٢٣٩٩٨ - كَمَّهٴ اَبْيَسْ

Tuber hiemalealbum, T. album (S). Truffe blanche (F). White truffle, False truffle (E). Weiße Trüffel (D). Tartufo bianco, T. del Piemonte (I).

نوع من الكرم المأكول المادي الصنف . ذرته متوسطة اللقد متشعبة الشكل . لهاها ابيض اللون مسكي العرف . تدرك في الخريف .

٢٣٩٩٩ - كَمَّهٴ اَحْمَر * ، مَعْرُود

Tuber rufum (S). Truffe rouge (F). Red truffle (E). Rote Trüffel (D). Tartufo rosso (I).

نوع من الكرم المأكول اللانشر الصنف . ذرته مستديرة متقلوية القامة . ثمرها ناشزة لونها الى الجوى الاسمر . لهاها احمر اللون مستعب الطم ، تدرك في اواخر الخريف .

٢٣٩٨٠ - كَمَّهٴ اَزْمَك * ، بَسَات اُوَيْر

Tuber magnatum (S). Truffe magnat, T. grise (F). Gray truffle (E). Lauch Trüffel (D). Tartufo bigio (I).

نوع من الكرم المأكول المادي الصنف . ذرته بيضية لشكل مفلطحة ، ثمرها مستديرة مبطلة رمادية اللون . لهاها اغبر . تدرك في الخريف .



كَلْبُوب



كرم احمر



كرم ابره



كرم اسود



كرم شتوي

٢٣٩٩٢ - كِماسٌ حُرُوكٌ ٥

Kemas gorai (S).
Céma gorai (F).

نوع من الكِباس. موطنه يمتد من كمبوديا إلى بردياتية وأسام. يألف الرُبع والمواقع الكثيرة للصبور. يسرح من فجر إلى نحو الساعة الثامنة ومن العصر إلى فحة الليل || جسمه ريمعة بطول نحو ١٣٥ سم. بما فيه الذئب الذي يبلغ نحو ١٥ سم. ارتفاعه نحو ٨٥ سم. وزنه نحو ٧٥ كيلو. قوته يطول نحو ١٨ سم. عند الذكر ونحو ١٤ سم. عند الأنثى. رأسه صغير الحجم. ذئب الخيط. عيناه كبيرتان مكملتان ومطويتان بخار أصفر. أذناه صغيرتان مستطيلتان الشكل. قوائمها شديدة النطف. ثوبه إلى السرة الحمراء المزاج يمتد في الرأس والظهر ويتصلب تدريجياً إلى الفتحة في الصدر والبطن || أجله يمد تمة الفغار، ذكر مائع وأربع اثاث وأربعة شواهد.

٢٣٩٩٣ - كِماسِيَا
Camassia (F).
هي الكش من الزنابق، اطلبه.

٢٣٩٩٤ - كِماسِيَا ٥
Polycarpaea (S).
Polycarpée (F).

جنس نباتات عشبية حولية وبسرة من فصيلة النيمانيات. أنواعه المعروفة عديدة منها معظم الاصقاع الحارة من العالم القديم || سطها مستطيلة متعابطة الفروع. أوراقها معتدلة ريمعية التصلال. أزهارها خماسية البتلات والسبلال. الفضية الحادة الاطراف. لونها إلى البياض أو الأصفر المزاج.

٢٣٩٩٥ - كِماسِيَا ٥
Athamanta macedonica (S).
Athamanta, Ache des rochers, Parsil de Macédoine (F).
Macedonian parsley (E).
Macedonische Petersilie (D).
Prezemolo di Macedonia (I).
نبات عشبي بري مسمر ميلول من فصيلة النيمانيات. أوراقه مقرضة وبسرة تصلها خيل البسرة على صفيحتيه. أزهارها صيدوانية وردية اللون. يقال أنه طيب يستعمل في معالجة العوارض المعوية.

٢٣٩٩٦ - كِماسِيَا ٥

قال الانطاكيا ٥ هو الحاماييس يعني صبور الأرض نبت كشي العالم الصغير في تقتيل أوراقه وانتلاشها بالطرطوة وزراكمه له نذر أصفر يختلف سبباً أصفر من بذر الكركس الأبيض الأصغر من الطم يفتح السدد ويدور وزئيل الرياح ويواجه الظهر والمفاصل ٥

٢٣٩٩٧ - كِماسِيَا ٥
Echinus Phyllipensis (S).
Kamala (F).

جنية زراعية معمرة من فصيلة اليتيرصيات. مهدها الهند. ساقها فزاه. أوراقها منمقة، متعابطة، بيضية التصل المذهب الطرف. أزهارها عنقودي التجميع تاجي الأرتكاز. ثمادها بلوطية الشكل تنلفها لثول دقيقة تتحول إلى غبار يرتقالي اللون حطلي المزاج يستعمل في صباغ الالفة الخيرية ويستعمل أيضاً لطرد البودرة البيضاء. الفتحة منه تزوج من فراسين إلى ١٢ فراساً وذلك بالنسبة إلى عمر المرو.

٢٣٩٩٨ - كِماسِيَا
Alchemilla (S).
Alchemilla, Alchemilla (F).

جنس نباتات عشبية برية من فصيلة الورديات. أنواعه قليلة منها الحولية والمعمرة تكثر في المراعي والأراجح الجبلية. يحزون لها بعض الحراس الطبية ويقولون أنها شايقة ونور اغشية البكاراة نضيب الرائق فهدن كمين.

٢٣٩٩٩ - كِماسِيَا ٥

Alchemilla arvensis (S).
Alchemille des champs, Perce-pierre des champs (F).
Break-stone, Colic wort, Parsley plant (E).
Feldsinnau, Steinbruch (D).
Spacca pidra, Petricolo (I).

نوع من الكمالية تكثر في المراعي الجبلية.

٢٤٠٠٠ - كِماسِيَا ٥

Alchemilla vulgaris (S).
Alchemilla commune, Mantelet de dame, Pied de lion, Porte rosée (F).
Great sanicle, Lady's mantle, Lion's foot (E).
Löwenfuß, Mantelsinnau, Sinnau (D).
Alchemilla comuna, Ventaglina (I).

نوع من الكمالية تكثر في المروج. أوراقها طيبة شايقة وموردة.

٢٤٠٠١ - كِماسِيَا ٥

Alchemilla argentea (S).
Alchemilla argentea, Saénée (F).
Alpine lady's mantle (E).
Alpensinnau, Alpenfrauenmantel (D).
Alchemilla alpina (I).

نوع من الكمالية المعمرة تكثر في أراجح الجبال العالية، أوراقها خلية البشرة فضية المزاج.

٢٤٠٠٢ - كِماسِيَا ٥
Caveçon (F).
Headstall, Curà (E).
ما يكتم به فم الحيوان.

٢٤٠٠٣ - كِماسِيَا ٥

Muffière, Muselière (F).
Muzzle (E).
أداة تلتف فم الحيوان تحميه من الرضاعة والأكل والعص.

٢٤٠٠٤ - كِماسِيَا ٥
Cambrien (F).
Cambrian (E).

اسم يطلق على الحفوة الأولى من الأياح القديم. يقال الصخر الكمبري والحفوة الكمبرية، وهي تتميز باحترابها على أقدم سطح الكرة الأرضية.

٢٤٠٠٥ - كِماسِيَا ٥
Campodea (S).
Campode (F).
Campodes (E).

جنس حشرات دامتة من فصيلة الكمبروديات ورتبة لاطحات الثلج. أنواعه المعروفة نحو ٣٥ منتشرة في معظم مناطق البلاد الحارة || أجسامها صغيرة اللد، مستطيلة الشكل، معتدلة التبييط، بسيرة الملب التثيق التنام، تطول من ٤ إلى ٦ مم. ألوانها إلى البياض اللثيني. رؤوسها شبه مكورة. متاكها لاطحة. قرونها الاستشارية منحنية. عينها شديدة الصغر. صدورها ثلاثة المخلقات. بطونها عشارية السكم، قصبية، أي سرعة الطب. قوائمها نحلة. أرساها ثنائية العقول. أسراكها دقيقة مستطيلة || يتكثر ويوجد تحت الحجارة وفي المواقع الرطبة. قوتها المواد النباتية المنحلة.

٢٤٠٠٦ - كِماسِيَا ٥
Campeolidae (S).
Campeolidae (F).
Campeolidae (E).

فصيلة حشرات من رتبة لاطحات الثلج. أجسامها وأزواجه المعروفة متوسطة البدن، منتشرة في معظم مناطق البلاد الحارة والمعتدلة الحرارة || أجسامها صغيرة، قصبية، بيضاء اللون. عينها شديدة الصغر. حلقها الصدرية الأولى أصغر من الثانية والثالثة. بطونها عشارية السكم. قرونها الأولى مجهزة بيزرله حوصلية تنفسية. سكتها الثانية والسابعة مجهزة بمرابيد صغيرة. أطرافها الترجية ثنائية الإسراك || أمرف أجسامها الكمبرويد.



كاشير



كالا



كالية البر



كالية فنبية

كالية المروج



كمبرود

بعض الإصقاغ الأمريكية أعصابه كليفورنيه والمكسيك ||
جسمه كبير القد . طوله نحو ٧٠ سم . وبسطه نحو
١٠٠ سم . ثوبه الى السواد اللامع . جناحاه مبلقان
بالابيض . صدقة عينه الى الصفار الذهبي . متفاده وساقه
واصابعه الى الزرقة الطلحاه || اخلاطه لزبه لکنه يتجنب
الإنسان ويتعد من السمراک . يتساق جلعوج الاجمار
قترأ . طيرانه طويل الشوط كثير التجمعات والسفوت ||
قوته الحشرات على اختلاف فصائلها واجناسها ثم الاتجار
البرية والبلوط || يعيش ذكراً وانثى لا يفرقها سوى الموت .
يذئن منه في تجاويف الاجمار الرطبة . الاثنى تبغض
٣ الى ٥ بويضات تحضنها وسدعا دون الذكر الذي
يؤنن لها الغذاء .

٢٤٠١٩ - **كَمَيْلِ أَمِيرِي** *

Campophilus principalis (S).
Campéophile princier (F).

نوع من الكفيل موطنه بعض مناطق امريكا الشمالية في
فلوريداه الى كارولينه والتكساس || جسمه كبير القد
طوله نحو ٥٨ سم . وبسطه نحو ٨٢ سم . ثوبه الى السواد
اللامع . جناحاه واطلاصه متفه مبلقة بالابيض . صدقة
عينه الى الصفار الذهبي . متفاده عامي القرن . ساقاه
واصابعه الى الزرقة || اخلاطه حنية لکنه كثير الوجل .
قوته الحشرات والاساربع والنمل والثار البرية والبلور
والبلوط || يتساق الاجمار قترأ . طيرانه معتدل الشوط
كثير التجمعات || يعيش ذكراً وانثى لا يفرقها سوى
الموت . يذئن منه في تجاويف الاجمار على ارتفاع بعض
الاستار . الاثنى تبغض من ٣ الى ٥ بويضات تحضنها
وسدعا دون الذكر الذي يؤنن لها الغذاء .

٢٤٠٢٠ - **كُمُكَات** *

Kumquat
هي ليمون ككات . ثمرة زراعية مشرة من الحمضيات .
لها ضربان مشهوران هما :

٢٤٠٢١ - **كُمُكَات مُسْتَدِيرَةٌ** *

Citrus japonica madurensis, *Limonellus madurensis*
(S). *Kumquat à fruits ronds*, «*Marum*» (F).
ضرب من الكمكات . اسمه الياباني «ماروي» وثمرته
مسرسة متوسطة القد تملو نحو ٤ اثمار . اوراقها معتقة
متفاقية سنائية . فصلها جامد الصفحة الخضراء اللامعة .
ثمراها كروية صفراء اللون مألسة البشرة . قشرها يراوح
من ٢٠ الى ٣٠ م .

٢٤٠٢٢ - **كُمُكَات مُسْتَطِيلَةٌ** *

Citrus japonica margarita, *C. margarita* (S). *Kum-*
quat à fruits oblongs, «*Nagam*» (F).
ضرب من الكمكات اسمه الياباني «ناغامي» وثمرته
متوسطة القد تملو نحو حبة اثمار . اوراقها متفاقية ،
معتقة ، سنائية ؛ فصلها جامد الصفحة المألسة ، شديد
الحضار اللامع . ثمراها مستطيلة اجناسية الشكل صفراء
اللون طولها نحو ٤٠ م . ورضها ٢٥ م .

٢٤٠٢٣ - **كَمُكَام** *

Essence de la marjolaine (F).
Oil of the sweet marjoram (E).
هو دهن الرو يستعمل في الطيارة . يستخرج بتقطير
الازهار والاوراق بعد تقمها بالماء . وهو اصفر اللون
يخمر ويصق مع مرور الزمن . عرقه ذكي الرائحة ، حامز
الطعم ، يغل عند ١٦٦ م . ويذوب بالكافور في
الكحول حيار ٨٥ .

٢٤٠٠٧ - **كَمُيُوم**

Cambium
هو القلب الطبقة المولدة في ائنيات .

٢٤٠٠٨ - **كَمُة** *

هي الارسوة ، اطلجا .

٢٤٠٠٩ - **كُمُفَرَاة**

Poire (F).
هي الاجاسة ، ثمرة الاجاس .

٢٤٠١٠ - **كُمُفَرِي**

Potrier (F).
هي ثمرة الاجاس .

٢٤٠١١ - **كَمُحَج**

Bourgonner (F). *To bud* (E).
كعب الكرم اذا تحرك للايراق . واكمت الزبمة اذا ما
ايضت وظهر عليها ثفل كالتظن .

٢٤٠١٢ - **كَمُور**

Solve (F). *Girder* (E).
كعبر

٢٤٠١٣ - **كَمُور**

الكمر من البسر : ما لم يربط على ثغله ولكنه سقط فارطب
في الارض . اما الثغلة لكبار .

٢٤٠١٤ - **كَمُش** *

Camassia (S). *Camassie*, *Camash*, *Cyanoride* (F).
Camass, *Quamash* (E). *Quamassie* (D). *Camassia* (I).
من الاسم المحدث «كش» . جنس نباتات بحولية من
فصيلة الزنبقيات . انواعه المروفة نحو ٨ منها البرية
والزراعية . اوراقها قرصية الانتشاب سميطة .
شامزها اسطوانية جوية . ازهارها عتقوي للتحصيص
يكلل الثاربخ . ازهارها نجمة الشكل فاشرة || اعرف
انواعه واشهرها ما يلي .

٢٤٠١٥ - **كَمُش جَبَلِيٌّ** *

Camassia hyacinthina, *C. fraseri* (S). *Camassie-*
jacinthe, *Camash-jacinthe* (F).
نوع من الكش البروتي الزنبقي . شمرانه يملو نحو ٣٠
سم . بتلات ازهاره لالاية العروق تطول من ٦ الى ١٢ م .
رئتها الى الوردي يملو مواج ليكي || ازهاره يستمر
من نيسان الى ايار .

٢٤٠١٦ - **كَمُش لَيْطُنِي**

Camassia leichlini (S). *Camassie de Leichelin*, *Ca-*
mass de Leichelin (F).
نوع من الكش البروتي الزنبقي . شمرانه يملو نحو
٩٠ سم . بتلات ازهاره خاسية او سباعية العروق
تطول من ١٥ الى ٢٥ م . فروبه المشهورة اربعة تختلف
الوانها منها الابيض والاصفر والازرق والبنفسجي .
ازهاره يستمر من نيسان الى ايار .

٢٤٠١٧ - **كَمُش مَاكُول**

Camassie esculenta (S). *Camassie comestible*, *Ca-*
mass comestible (F).
نوع من الكش البروتي الزراعي لماكول البصل . شمرانه
يملو من ٤٠ الى ٨٠ سم . ازهاره الى الزرقة اللبلاء المولج ،
بتلاتها خاسية او سباعية او تساعية العروق تطول من ٢٠
الى ٣٠ م . مما يجعل قطر الزهرة يراوح من ٥ الى ٧ م .
ازهاره يستمر من ايار الى سزيران .

٢٤٠١٨ - **كَمَيْلِ أَمِيرِي** *

Campophilus imperialis (S).
Campéophile impérial (F).
طائر من فصيلة الثقاريات ورتبة المنسلقات . موطنه



كش



كفيل اميراطوري



كفيل اميري



مستدرة مستطيلة ككات



كليل

٢٤٠٣٣ - كَمِين * ، سَمْتوت و سَمْتوت
Cumina cuminum (S). Cumina (F). Cumin (E).
Echter Römerkümmel (D). Cumino, C. domestico,
Cumino dolce (I).
نبات عشبي حولي زراعي من فصيلة الخيمياء . يزور
من الإغريق وقد تستعمل في تطهير الخبز والخبز . ويستخرج
منها مشروبات صحية نافعة || ولكن منتهى للسمعة ،
يجل الرباع والأورام ويضعف سوء الهضم ويصير النفس
والملص . كان يستعمل في الطب القديم عقولياً جلياً
بمزجه مع السمل والفلفل .



كبة مبدولة

٢٤٠٣٤ - كَمِين أَرَمْتِي *
Cumin des prés (F).
هو الكروبا ، اطلبها .

٢٤٠٣٥ - كَمِين حَيْثِي * ، يَالسُون بَرِّي
Carum (S). Ammi, Sison (F). Ammi, Bishop's weed
(E). Herrenkümmel (D). Ammi, Sison (I).
جنس نباتات عشبية ربة طيبة حولية من فصيلة الخيمياء .
انواعها المرفوقة حسة اطمنها حوض وجزر البحر المتوسط
ويها نوع حيشي المنبت . اورلقها تشبه اوراق الجوز .
منافعها الطيبة كمنافع الكون .



كوكليت ارجواني

٢٤٠٣٦ - كَمِين حُلُو *
Ants (F).
هو الأنيسون ، اطلبه .



كون

٢٤٠٣٧ - كَمِينَات *
Tubercacea (S).
Tubéracées (F). Tubercacea (E).
فصيلة الكرم من الفطور الزقية اجتنابها واوراقها عديدة
أكثرها مستحب العلم مأكول . فلولها الشكل والحجم
واللون واللؤلؤ .

٢٤٠٣٨ - كَمِينَت *
Bai (F). Bay (E).
من اللوان اثواب الخليل للذكر والاش . ج . كت . والفرس
الكويت اشد حرمة من الاشقر ويكون عرفه وذنبه اسودين
وقوائمه كذلك . والكميت قد يكون :

كبت اسم *
وهو الذي يعلو حرته سواد

كبت ممتس *
وهو الذي تشتد حرته

كبت مذهب *
وهو الذي تملوه صفرة

٢٤٠٣٩ - كَمِينَرُوس *
Chamérops (F).
هو النزل ، اطلبه .

٢٤٠٤٠ - كَمِينِي *
Palamedea (S). Kamichi (F).
طائر من طوال الساق وسيد الجنس والفرع مهد البلاد
الامريكية . وهو كبير الجثة طوله نحو ٨٠ سم . ويسقط
٣٠٠ سم . ثوبه الى السمرة الخضراء المواج . يطنه ابيض .
مقته مطوق بالاسيد . رأسه مقبري الجبهة مجازي القفن .
يألف النائق ويجاري الماء . قوته الحشرات والقشريات
والاعشاب . يمش في الفصوص يخفي بين ادخاله القريبة
من الماء . انثاه تحضن من ٤ الى ٦ بيضات .



كيشي

٢٤٠٤١ - كَمَم *
Calicula (F). Calice, Caliculus (E).
كأس انسانية تحيط بكأس الزهرة الاسلية كما في زهر
القرنفل والشيلك .

٢٤٠٤٢ - كَمْتُول *
Cysthea (S). Cysthée (F).
جنس نباتات مرعشية من فصيلة الكلويات . انواعه
عديدة جميعها كثيرة اللذ تعلق نحو ١٠ امتار . جلويها
زباء الماء . اورلقها متصبية ، مركبة ، ثنائية او ثلاثية
الانقسام تطول من ٦ الى ٦ امتار . فصولها اهليلجية
الشكل ، مغشاة بالسنين ؛ نسلها جامد النسيج ، اضفر
الصنعة العليا ، فصي السفل || وهو مرطب في الاضرة
الصيقة العور المتوسطة الاندماج الكائنة في المراض الجذرية
الدائنة .

٢٤٠٤٥ - كَمْتُولِيَات *
Cythaceae (S).
Cythacées (F). Cythaceae (E).
فصيلة من السراخس الوبائية المستورات الزهر . انواعها
نحو ٩٠ جميعها حسة اجناس . اصلها البلاد الحارة .
تصلح لزراعتها في المواقع الرطبة .

٢٤٠٤٦ - كَمِه * ، كَمِه *
Aveugle de naissance (F).
هو ذو الكمة أي العمى يولد به الاثمن او الحيوان .

٢٤٠٤٧ - كَمِه * ، تَنْفَس *
Tanche (F). Tench (E).
الواحدة كفة . ولكنه جنس اسماك نهريه من فصيلة
الشبوطيات مفتوحات الفمثة . انواعه لينة تتميز باجسامها
الاهليلجية الشكل ويميليتها الفكيتين اللقيمتين .
اعرف انواعه واشهرها الكمة المبلولة .

٢٤٠٤٨ - كَمِهَة مَبْدُولَة *
Tinca vulgaris (S).
Tanche commune (F). Common tench (F).
نوع من الكمة وهي سمكة نهريه ترطب في المياه الراكمة
انحصا مياه القنذران حيث تعيش في اسماها طولاً حدة
ادراكها التام يراعى من ٢٤ الى ٣٧ سم . وزنها من
الى ٦ كيلو . فلولها صغيرة القد لينة . زناقتها الغلورية
والصدريه والطنية والتريجية مستطيلة ومستديرة الاطراف .
ذنها مستعرض مقطوم . فوفا الى الفشار الاسفل المواج .

٢٤٠٤٩ - كَمُوَكِلَت *
Quamoclit
جنس نباتات عشبية حولية عارشة من فصيلة اليبليات .
انواعه قليلة جميعها زينة . سوقها صلبة . اورلقها متعاقبة
ازهارها لاقامية التجميع والارتكاز || تتكاثر بالبرز
وتجود في جميع الارربة الزراعية || اشهر انواعه التريجية
ما يلي :

٢٤٠٣٠ - كَمُوَكِلَت أَرْجَوَانِي * ، يَاسَمِينِ أَقْر *
Quamoclit coccinea, Ipomoea coccinea (S). Quamo-
clit écarlate, Jasin rouge des Indes (F).
نوع من الكموكليت التريبي السروي . ساقه تطول من
٣ الى ٥ امتار . اورلها قلبية الشكل جميلة انفشار الزاهي .
ازهارها عنقودية التجميع كبيرة القد . بتلاتها خمسة الزوايا ،
ارجوانية اللون || ازهاره يستمر من تموز الى تشرين .

٢٤٠٣١ - كَمُوَكِلَت رَيْشِي *
Quamoclit pinnata, Ipomoea quamoclit (S). Quamo-
clit penné, Q. cardinal, Lisaron à feuilles laciniées (F).
نوع من الكموكليت التريبي السروي . ساقه تطول نحو
٣٥٠ سم . اورلقه كبيرة مفترسة متنازية التفرع المشطي
الذي يبدو كالريش . ازهاره فردية التجميع ، كبيرة القد ،
وردية اللون ، ارجوانية المواج || ازهاره يستمر من تموز
الى آب .

٢٤٠٣٢ - كَمُون *
Latence (F). Latency (E).
الكَمُون حالة الشيء الكامن .

٢٤٠٤٨ - كَنْتَارِيوم * Canarium (S).

Canarion, Canari, Canarium (F), Almond, Elemi tree (E), Kanarienbaum (D), Canario (I).
جنس شجيرات برية من سبط البفوريات وفصيلة البطيانية. انواعها المعروفة نحو ٦٠ جميعها من نباتات المناطق الاستوائية، تفرز حصارا واثنية بيضاء اللون بطيئة الاشتعال قوية الهب فواحة الورد المسحب. اعشابها صلبة بيضاء اللون لكنها لا تصلح للاستهلاك الصناعي.

٢٤٠٤٩ - كَنْتَاس Gîte (F), Lair (E).
مأوى الطير في الغاب بين الشجر يستر فيه. ج. كنوس واكناس.

٢٤٠٥٠ - كَنْتَاشَة ٥ ، كَنْسَح Ligné (F).
Issus, Progeny (E).
ج. كَنْشَات وكَنْسَح. هي الاصلية الموصفة للشخبة كأمهات لسلالات نباتية معينة.

٢٤٠٥١ - كَنْتَاشَة ٥ Tectonique (F), Tectonic (E).
علم يبحث في تكوين الأرض وتقلها.

٢٤٠٥٢ - كَنْتَب Cal (F), Callus (E).
نسيج دامل يغطي القرع الذي احدهه الجرح في الشجرة.

٢٤٠٥٣ - كَنْتَب Callose, Callosus
اندمال في الجلد مظهره نقط رافعة متصلبة او نتوات جامدة.

٢٤٠٥٤ - كَنْتَبَات الحَمَلْ Equisette (F).
هو الأسوخ، اطلبه.

٢٤٠٥٥ - كَنْتَبَات الشِتَاء Prêle d'hiver (F).
هو الأسوخ الشتوي، اطلبه.

٢٤٠٥٦ - كَنْتَبَاتِيَات Equisetaceae (S).
Equisétacées (F), Equisetaceae (E).
هي الأسوخيات، فصيلة نباتية من مستورات الزهر الرضالية.

٢٤٠٥٧ - كَنْتَبَار Chamaedora (S).

Chamaedorée (F).
جنس اشجار ليفية من فصيلة النخليات. انواعها المعروفة ١٠ اصلها اقاليم الحارة معظمها امريكى المنبت وبعضها افريقي. تزهر قزوين، جلدها تملو من متر الى تسعة امتار، سفها يطول من ١٠٠ الى ٢٠٠ سم. كواثيرها عديدة، قنولتها لينة، ثمارها كرزوية الشكل رائحة ناضفة المادة للاستهلاك || اشهر انواعها التريبيتيه :
كتاب الين *

Ch. elegans (S).

Chamaedorée élégante (F).
كتاب شامع

Ch. elator (S).

Chamaedorée élevée (F).

Ch. gracilis (S).

Chamaedorée gracieuse (F).
كتاب ظريف

٢٤٠٥٨ - كَنْتَبُث ٥ Chenopus (S).

Chénopé (F), Chenopus (E).

جنس حيوانات بحرية من الرخويات مديئات الاربل وفصيلة الكنشييات. انواعها المعروفة كثيرة العدد، المعاصر

٢٤٠٤٢ - كَيْمِيَّة Caecum (S).

Caecum (F), Caecum (E).

جنس حيوانات بحرية من الرخويات مديئات الاربل وفصيلة الكنشييات || انواعها المعاصرة المعروفة نحو ١٠٠ منتشرة في جميع بحار البلاد الحارة والاستوائية || اصلها صينية، انبوية الشكل، حلزونة الفتحة المقوسة. انواعها دائرية. اسفلها مدملكة، قزينة الغشاء. لولاسها عادية اليرين.



كَيْمِيَّة

٢٤٠٤٣ - كَيْمِيَّات ٥ Caecidae (S).

Caecidae (F), Caecidae (E).

فصيلة حيوانات بحرية من الرخويات مديئات الاربل اسميات الخياشيم ومديئات الاجهزة || اجناسها وانواعها المعروفة عديدة، معظمها من متحجرات الاياح الثالث. اما الانواع المعاصرة فنحو ١٠٠ تنتمي الى جنس واحد يدعى كَيْمِيَّة.

٢٤٠٤٤ - كَيْمِيَّة * Lepidogaster gouanli (S).

Barbier, Porte-écuelle (F), Sucker (E).

سمكة من فصيلة الرخويات يكثر وجودها في المتوسط. تتميز بكبري واسها وامتدالة زمانها الصدرية وظهورية. جسمها متوسط القد، ثوبها جميل الالوان الزاهية يغلب فيها الوردي للمخبط الموج. يطنها قضي الين. محسرها ويثج ظهرها ممتزعة التيلنج الاصغر. لحمها متوسط الصنف.



كَنْتَار

٢٤٠٤٥ - كَنْتَب Callosté (F).

هو الجساة، اطلها.

٢٤٠٤٦ - كَنْتَار * ، كَنْتَارِي ، حَمَلْ حَمَلْ

Serinus canaris (S), Serin des Canaries, Canari (F), Canary (E).

نوع من الطير وهو صفور قزينة اصفر اللون، انحصر الموج يرق في الاقاصص. ضروره وسلالاته الحالية عديدة تختلف باختلاف القلوب والحجم || موطنه الاصل جزر كناربه وهو يابن الأماكن القربية من الماء لانه يقتسل كل يوم. قوته البزور البرية الصغيرة ولواحي النبات وبعض الاثمار السكرية خصوصا التين الناضج السامح. وهو في القفص يعيش نحو ٢٠ سنة على زر المكس والبسيبيية والقرين والشليم المنفوخ وانس والبار السكرية والحزب المنفوخ بالخليب المنلى وصفار البيض || الانثى تحضن ثلاث مرات في الحمل. حضنتها تراوح من ٣ الى ٥ بيضات صغيرة الحجم فبراء القشور المرقوشة بالجلوي ورخصها يستقيم ١٣ يوما || وهي تساند الطير والسمن والكمثر والخفيري والتفاحي والقشور والوردية ... تنجاسها لعل قوى الشكيمة متراكب الالوان المتداخلة المرتكزة على الاصفر.



كَنْتَارِيوم

٢٤٠٤٧ - كَنْتَارِيين ٥ Canarina (S), Canarine (F).

جنس نباتات جنية معمرة من فصيلة الجريسيات. انواعها قليلة اصلها جزر كناربه. جلودها غليظة وشية. سوقها تملو من ١٠٠ الى ٢٥٠ سم. حصارها سلبانية دقيقة. اوراقها متقابلة، معنقة، رعيه. نصلها مالمس البشرة، مسن الحافة، بحري الين. انبواها قمية الشكل، كبيرة القد، مستطيلة المتاليق متدلية. لونها الى الصفرة اللحية ورقتها الى الحمره. ثمارها مائية مأكولة.



كَنْتَارِيين

سها وقد يتجاوز ٤٥ بيض في بحار شمال المحيط الاطلسي ||
اصداؤها صغيرة القند وشمعية عازنة مثقلة الالية . فوجاتها
متعددة الانفرج ، رباعية الفلق للاستوائية التي تبدو
كأرجل التم شكلاً وحطاباً .

٢٤٠٦٦ - كُنْبُجُوس ، كُنْبُجُوس (S). Cajanus

Cajan (F).
جس نباتات ليفية خشبية ممدرة من فصيلة القرنيات
القرنابية . الزواحه عديدة مظهرها بري وبضها زاهي .
اصطناعها البلاد الحارة والامستوائية . سوطها متصبية . اوراقها
متعاقبة ، مركبة ، ثلاثية . ازهارها لوزية التجميع . ثمارها
قرون مبطلة محصورة القواصل الحبية || اعرف انواعه
واشهرها الكنجوس الهندي .



كبت

٢٤٠٧٧ - كُنْبُجُوس هِنْدِي * ، قُرْبِيَّاهُ ، سِيلِيَّ

هِنْدِيَّه ، لُوْبِيَّاهُ سُوْدَانِيَّه

Cajanus indicus (S). Ambrevade, Pois d'Angola, Pois
d'Angola (F). Doli, Pigeon-pea, Cajan-pea, Congo-
pea (E). Catjang, Angolische Erbsen (D). Cajano dell
Indie, Cicio del India, Pisello d'Angola (I).

نوع من الكنجوس الزراعي ، فروهه عديدة شائعة استعمال .
ساقه ليفية ، خشبية ، قرءاه ، زياه ، تغلر من ١٥٠
الى ٣٠٠ سم . اوراقه مركبة ثلاثية ، وريقاتها اهليلجية
التصل ، خلية البشرة حل فساحتها . ازهارها لوزية التجميع ،
صفراء اللون ، حورقة بالاخر . ثماره قرون مبطلة تقوئل
من ٤ الى ٧ سم . تغلف من ٣ الى ٥ حبات مستدرة
مغلطحة قدرا قمر الخمسة ، لونها يتغلف مع القرب
سها الابيض والحلطي والاسمر والاخو والمقرنوس || قرونه
الحضرة تطلق كالكوبياه . حبه التانسج الحفاف صلب
للادة يستعمل بعد تحمقه وهو غزير العناصر الغذائية يحرمي
ما تقدر :

من ١٩ الى ٢٠ ٪ من المواد الازوتية
من ٦٢ الى ٦٤ ٪ من المواد الهيدروكربونية
من ١٠ الى ١٠,٢ ٪ من المواد المعدنية

٢٤٠٦٨ - كَنْتَبْ Anaphals (S).

Anaphale, Anaphalide (F). Pearly everlasting (E).
Weisses Perikörbchen (D). Sempreviva blanca (I).
جس نباتات شبية ممدرة من فصيلة المركبات . انواعه
المزروعة قليلة . اوراقها متعاقبة مزروعة لظنية .
رؤيساتها الازهرية ملقحة التجميع . ازهارها حابجة لوزية . ثنائياتها
قصية . يزورها مستنقة || اعرف انواعه واشهرها ما يلي .



كنجوس هندي

٢٤٠٦٩ - كَنْتَبْ التَّيْبْ

Anaphals nubigena (S). Anaphalide du Tibet (F).
نوع من الكنجب التريبي يطلو من ١٥ الى ٢٠ سم . ساقه
واوراقه مزروعة لظنية . اوراقه سنانية التصل وسيدة العرق .
رؤيسات الازهرية وسيدة ، ازهارها صغيرة ميمرعة حابجة
اللون . ازهاره يستمر طوال شهر تموز .



كنجب نمعي

٢٤٠٧٠ - كَنْتَبْ نُعْمِيَّ

Anaphals margaritacea, Antennaria margaritacea
(S). Anaphalide nacra, immortelle blanche (F).
نوع من الكنجب التريبي يطلو من ٣٠ الى ٦٠ سم .
اوراقه شبية تطول من ٥ الى ١٢ سم . وتعرض نحو ٥ سم .
تصلها احضر الصفحة العليا بظفر السطل البيضاء اللون .
رؤيساتها الازهرية كبيرة القند شمعية اللون والعملة || ازهاره
يستمر طوال الصيف .

٢٤٠٥٩ - كَنْبِيَّات * Chenopodiidae (S). Chenopodiidae (F). Chenopodiidae (E).

فصيلة حيوانات بحرية من الرضويات معديات الارجل .
اجناسها وانواعها الموزعة عديدة بعضها من متصبرات
الاستجاب الجبرية والفيثاشرية وبضها معاصر منتظر
في معظم بحار البلاد المعتدلة الحارة || اعرف اجناسها
واشهرها الكنجب والندوبية والمربويد والفصجية .

٢٤٠٦٠ - كَنْبْ Auvent (F).

Pent-roof, Porch roof (E).
سقيفة مسطحة لاقباسية العلول والعرض والاضمار ترتكز
عل حائط او بناء .

٢٤٠٦١ - كَنْبْ Enveloppe, Revêtement (F).

Covering, Facing, Revêtement (E).
كل مادة حاجرة توضع لوقاء النبي وستر .

٢٤٠٦٢ - كَنْتَبْ Bibleot (F). Curio (E).

ج . كتاب . هي الاشياء الصغيرة الفاخرة المصن من تماثيل
وتغيرها توضع لزين .

٢٤٠٦٣ - كَنْتَبْرِيَد Cantharide (F).

هو الزناح ، اطلبه .

٢٤٠٦٤ - كَنْتَبُور الشَّوْهْ *

Agapanthia cardui (S). Agapanthie des chardons (F).
Agapanthia cardui (E).

حشرة واشمة خاضعة من فصيلة القرنيات ورتبة مغطات
الاجنسة . سوطها يشعل معظم اقالم حوض البحر الابيض
المتوسط . تألف جميع انواع الشوْه والضمياء . خنفسها
تموش حل الازهار . يرقاتها تسردب اربوات النباتات
المائلة ولا تغف من سرقها || جسمها صغير القند ، اهيف
الشكل ، يطلو من ٧ الى ١٢ سم . ثوبا الى الزرقه العافية
يطلوعها مواج سوزي وثلاثة خطوط حابجة تغلف الكبول ،
وشطان اسفران يكتنف الدرز العمدي . رأسها معتدل
الجرم بقور مغطاه تحت الكبول . عينها صغيرتان .
زبابانها خيطيان ، مهبان . ازهارها مهدب الحمار . ثمارها
معدلتا الصلابة ، متباينتا التحيز القاطب . ارسافها
حبابية المغلق || الاثام امير قنأ من الذكر وابنت ثوبا
منه والامر زبانا || لها جبل واحد في الحل . تظهر
الحشرة الجمدانة في اوائل ايار وتبقى حتى اواسط آب .
تسرح في النهار وتبيت في الليل || البرقة منه ادراكها
الكال الجسوري الذي يحصل بعد التقف بنحو ٣٨
اسبوعاً ، تطول من ١٨ الى ٢٢ سم . جسمها دقيق الجرم ،
مستطلل الصدر ، مستدق السكة الشرسية ، سداسي
الرواجب . ثوبا الى السمرة الخنطية البهراء الملوچ يكتنفها
تقبط اسود يطوه بفسر الهلب .

٢٤٠٦٥ - كَنْبْ Exotype

هو حاصل التبيجين انبل كان ام الشيب . يعرف عنه
عداقة بحرف «ك» واما السلالة الاول تصريفها «ك»
والسلالة الثانية ك «ك» والثالثة ك «ك» . واذا حجن الكنجب من
جديد مع احد طرفيه ، وهو ما يدعى التأسيل او الدجلة ،

Gypsophila elegans (S). كُنْدُسٌ أَيْقُ ٢٤٠٨٠
Gypsophile élégante (F).
 عشبة حولية تملو من ٣٠ إلى ٥٠ سم. جلورها. دقيقة ساقها قوية منتصبة. اورقها سنانية ذلقة ، نصلها وسيد العرق . ازهارها مستطيلة المالحق ، بيضاء اللون او وردية . ازهارها يستمر من تموز الى ايلول .

٢٤٠٨١ - كُنْدُسٌ دَبْحِيّ الْوَرَقِ
Gypsophila scorzonnerifolia (S). Gypsophile à feuilles de scorzonère (F).
 عشبة سريرية ممرمة تملو من ٦٠ إلى ١٠٠ سم. ساقها كثيرة الفروع المستتقة . اورقها سنانية ، نصلها قلبي التقاعد خماسي العروق . ازهارها الى الحمرة الجليمة ، كألها اخضر اللون صغير القند يطول نحو ٢ سم . || ازهارها يستمر من تموز الى ايلول .

٢٤٠٨٢ - كُنْدُسٌ ذَرَبِ
Gypsophila scutifolia (S). Gypsophile à feuilles aigüés (F).
 عشبة ممرمة زياه تملو من ٣٠ إلى ١٠٠ سم. ساقها فروع. اورقها بحرية اللون خلية البشرة حل صفحتيها . ازهارها وردية ، كروصها الى البياض الاخير تملو حسة غطوط حر || ازهارها يستمر من تموز الى ايلول .

٢٤٠٨٣ - كُنْدُسٌ كَبِيرُ الزَّهْرِ
Gypsophila floribunda (S). Gypsophile multiflore (F).
 عشبة حولية سريرية تملو من ١٥ إلى ٢٠ سم. ساقها دقيقة الفروع . اورقها صغيرة ذرية . ازهارها كثيرة العدد ، صغيرة القند ، وردية اللون ، كألها خماسي الفلق للسنة المتعاقبة يتخللن ابيضين يتوسطها خط اخضر . ازهارها يستمر من تموز الى تشرين .

٢٤٠٨٤ - كُنْدُسٌ لَوْرَجِ
Gypsophila viscaria (S). Gypsophile visqueuse (F).
 عشبة حولية لزجة تملو من ٢٠ إلى ٤٠ سم. ساقها فروع. اورقها سنانية ؛ نصلها خلي البشرة الزرية ، ثلاثي او خماسي العروق . ازهارها وردية اللون قصيرة المالحق || ازهارها يستمر من تموز الى ايلول .

٢٤٠٨٥ - كُنْدُسٌ مَدَادُ
Gypsophila repans (S). Gypsophile rampante (F). Chalk plant, Cloud plant (E). Kriechendes Gipskraut (D). Gesso filo (I).
 عشبة سريرية مملولة ممرمة تملو من ٢٠ إلى ٤٥ سم. ساقها ليفية مدادة . اورقها سنانية مستطيلة . نصلها بحري اللون وسيد العرق . ازهارها كثيرة العدد ، صغيرة القند ، وردية اللون او بيضاء || ازهارها يستمر من حزيران الى ايلول .

٢٤٠٨٦ - كُنْدُسٌ مِصْرِيّ
Gypsophila struthium (S) Gypsophile frutescens, Saponaire d'Egypte (F). Egyptian soap root, Struthium gypsophila (E). Spanisches Gipskraut (D). Saponaria vera, Struzio (I).
 عشبة برية مملولة ممرمة تكثر في البلاد المصرية حيث تستعمل في التئليل . ساقها مدادة . جلورها منتوسطة التخالفات . اورقها شيفقة ؛ نصلها خلي البشرة ، بحري اللون . ازهارها صغيرة القند وردية اللون او بيضاء .

٢٤٠٨٧ - كُنْدُسٌ
Pie (F).
 هو العتق ، اطليه .

٢٤٠٧١ - كُنْبَسَةٌ
Pterygode (F).
 الكنبسة جناح زائده صغير القند ، قلبي الشكل ، يلمس الروشن عند قاعدته في رتبة حزفقيات الاجنحة . وهما كنبستان ، يثن ويسرى ، تستعملها الفراشة لكسح ورفثها الاماسيون .

٢٤٠٧٢ - كُنْبَسَةٌ اَرَاةٌ
Cantharus (S). Canthère (F). Bream (E).
 جنس اسماك بحرية من الاسبروديات الشاككات الزعانف الكيخاتك الفلوس . انواعها ثلاثة . اجسامها بيضية الشكل ، طولها يراوح من ٤٠ الى ٥٠ سم. زعانفها الظهرية تشبه السنام . تألف الغور البهيد ولا تقرب من الشاطئ الا في بعض الاثمنة .

٢٤٠٧٣ - كُنْبَسَةٌ اَرَاةٌ مَبْدُولَةٌ
Cantharus cantharus (S). Canthère commun, Griset (F). Common sea-bream (E).

نوع من الكنبارة . سمكة بحريسة يبيض من فصيلة الاسبروديات ورتبة شاككات الزعانف . مسرعها المالحح ، تألف الشطوط والاغوار وتدخل المواني . اعطائها البحر الابيض المتوسط || جسمها اعليجبي الشكل ، مستطيل ، يطول من ٤٠ الى ٥٠ سم. ثوبها الى الشبهة الغضبية المراج تشبه مبرتها في الظهر . جانبها مشيزان بخطوط قاطبة صفراء اللون . رأسها كبير الحجم ، قصير الأنف . فكها متعادلان . شفتها متصلل الانفراج . اسنابها رباعية الصقوف في الفكين . ميناها صغيرتان ، تاذنرتان . زعنفتها الظهرية واسعة سنانية الشكل . زعنفتها الليلية نازقة || لحمها متوسط الصنف ، مأكول .

٢٤٠٧٤ - كُنْبَسَةٌ
 هو كركند الست ، اطليه .

٢٤٠٧٥ - كُنْبَسٌ
 هو الهان الذكر ، اطليه .

٢٤٠٧٦ - كُنْبَسٌ يُوْرُوْمٌ ، مِيْتُوْنْدُرِي
Chondriosomes, Mitochondries (F). Chondriosomes, Mitochondria (E).

هي بحيسة الكنباس التي تتألف منها الحبيرة الحيوانية او الخلية النباتية .

٢٤٠٧٧ - كُنْبَسِيُوْمٌ
Chondriome (F).
 هي الهية ، اطلبها .

٢٤٠٧٨ - كُنْبَسٌ
Gypsophila (S). Gypsophile (F).
 جنس نباتات عشبية من فصيلة القرنفليات . انواعها زياه ٤٠ منها الحولية والعمرة والبرية والزارمية . ساقها فروع. اورقها صغيرة القند متخالفة . ازهارها خمسة المتجميع ، تاجية الارتيكاز ، صغيرة الحجم . بطور بعضها سنانية يستخرج منها مادة السابونين وتستعمل في غسل الاثمنة الصوفية والكتانية والغضبية تنظفها من الاثثار وتكسبها بعض الزهارة والرفق || عرف انواعها واشهرها ما على .

٢٤٠٧٩ - كُنْبَسٌ الصُّخُورِ
Gypsophila petraea (S). Gypsophile des rochers (F).
 عشبة سريرية ممرمة برية تعيش في الاثربة والصخور الكلسية . تملو من ١٠ إلى ١٥ سم. جلورها غليظة . ساقها ليفية مدادة . اورقها صغيرة القند ، بحرية اللون ، بنفسجية التقاعد والمنت . ازهارها متقاربة لونها الى البياض المالحق . قناباتها بيضية الشكل ثنائية التركيب || ازهارها يستمر من حزيران الى آب .



كنبارة



كنبارة مبلولة



كنبس الصخور



كنبس مداد



كنبس مصري



كندور

- ٢٤٠٨٨ - كُنْدُش جَوَّال (F). *Pter vagabonde* (F). طائر من الجوارى يدعى كطري ، اطلبه .
- ٢٤٠٨٩ - كَنْدَلَاءَ ، كَنْدَلَتِي نبت ينبت بماء البسر ويدرف بالثورة . قفره يسي الأيدع يدبغ به (السان) .
- ٢٤٠٩٠ - كَنْدَم ، جَوَّر كَنْدَم Mangouta (F). Mangosteen (E). ويدعى الجندم ، هو ثمرة جلام منغستان .
- ٢٤٠٩١ - كُنْدَاوَج Silo شبه مخزن يشاد في الأرض يسفره الأراب مخزن فيه الجيوب .
- ٢٤٠٩٢ - كُنْدُوور ، كَنْر أمْرِيكِي ، كَنْر فصاح Sarcorampus condor, S. gryphus (S). Condor des Andes (F). Condor (E). طائر من الكنور ينتمي الى فصيلة الكرنجيات . جلته كبيرة لثقت طول نحو ١٦٠ سم . اما بسطة سقله فنحو ٣٥٠ سم . رأسه مستطيل الشكل يحمل على جبهته حرف احر . منمره كبير اللد ، عرض الانتشاب ، احسن البرة الحادة . صدقه انفر الريش كالرأس ، مطوق بالأبيض الاسفر المراج . ريشه انط ، غاليه كبيرة . ثوبه الى اللطنة الموجه بالاسود . قوامه بيض || اطائه جبال الاند في امريكا الجنوبية . يألف المناطق العاليية من ارتفاع ٣٠٠٠ الى ٥٠٠٠ م . من سطح البحر . نظامه الحياتي خاص . سره يمد من ١٠ الى ٢٠ زويماً . يلتصق قوته في رامة النبار ، ورغب في الجيت وان تدر عليه ويوجدوا اصطاد الايايل والمامز وكل ما استطاع اليه سيلا . يمشي وكنه على الحضيض في اوقات المسحور للثقتة او ينش في تنوع الجبال الرقيقة . اثناء نضع رقتين كبيرتين تحضنها وسدها نحو ٤٠ يوماً .
- ٢٤٠٩٣ - كَنْدِيَّة * ، زَهْرَةُ المَرْجَان Kennedy (S). Kennédie, Kennédie (F). Coral creeper (E). Kennedie (D). Kennedia (I). جنس نباتات ليفية عارضة برية وتربيتية من فصيلة الكرنجيات الكرفاشية . انواعها ١٢ منظما ترابي ، سرها زياد طول من متر الى عشرة امتار . اوراقها متعاقبة منقطة ثلاثية الغصوص . ازهارها كبيرة القدر فريدة او متعددية التجميع ، محورية الاركانز او طرفية لونها الى الاحمر وبها الوردي والاريجوني والقرمزي والياقوتي ... || اشهر انواعها التريبتية :
- كندية هبية
Kennedia splendens (F).
K. rubicunda (S). كندية باقرتية
Kennédie rouge, K. à grandes fleurs (F).
K. nigricans (S). Kennédie noire (F). كندية سوداء
K. coccinea (S). Kennédie écarlate (F). كندية شقاراية
K. glabrata (S). Kennédie glabre (F). كندية مرداه
K. prostrata (S). كندية مستطيلة
Kennédie couchée (F).
- ٢٤٠٩٤ - كَنْسُج هو الشنقب ، اطلبه .
- ٢٤٠٩٥ - كَنْسَة Astéroïde (F). Asteroid (E). نمت تعريفى يطلق على جميع السياروات الصغرى الدائرة حول الشمس بين المشتري والمريخ . ج . كَنْس يدعى ايضاً الجوارى الكنكس .
- ٢٤٠٩٦ - كَنْسِيح Organite كل عنصر من العناصر التي تتألف منها الخلية كاجلابة والستروزام . ج . كَنْسج .
- ٢٤٠٩٧ - كَنْسِيح Ligné (F). هو الكنافة ، اطلبا .
- ٢٤٠٩٨ - كَنْسُوْدَة Consoude (F). هي السرفلان ، تجلس اصحاب برية طيبة .
- ٢٤٠٩٩ - كَنْسِيَّات Tringens (F). عارة من فصيلة دجاجيات الارض . اجناسها قليلة . اعرفها الجليلول . جميعها من القواطع الصغريات اللد . مناورها دقيقة خالية من التشنيد . ارساها تحملة . الزواها مرطلة وهي صافية وثقوية تختلف عن بعضها بروق الالوان واقتراب الرقعة او تباعدها .
- ٢٤١٠٠ - كَنْسِيَّتْ Chonchite (F). مادة متحجرة في داخل صفة .
- ٢٤١٠١ - كَنْسَعْد ، كَنْسَعْت Germon (F). هو الكتون الابيض اي الجبرون ، صمكة بحرية من فصيلة الاسقمريات . قال جرير :
- ه قوم اذا جملوا في سيرهم بصلبا
ثم اشتروا كندماً من مالح جندوا
- ٢٤١٠٢ - كَنْتَف Holacanthus (F). هو الطبق من الاسماك البحرية ، اطلبه .
- ٢٤١٠٣ - كَنْتَف ، كَنْتَفَة Biotope هو المكان الموصوف المهدود بطبيته ويناهج .
- ٢٤١٠٤ - كَنْتِك هو البان الذكر ، اطلبه .
- ٢٤١٠٥ - كَنْكَلِيَّة Terricole (F). Terricolous (E). نمت تعريفى يطلق على البهدان والحيوانات الدنيا التي تعيش داخل التربة .
- ٢٤١٠٦ - كَنْكُر Topinambour (F). هو عباد الشمس السقولي ، اطلبه .
- ٢٤١٠٧ - كَنْكَلِيَّة ، حَمْر زَلِيح Combratum altum, C. micranthum (S). Combre élevé, Kinkeliba, Chigomier altier (F). Vegetable-glua plant (E). Langfaden (D). نوع من السموم وكنكالية هو الاسم الافريقي . نبات حرجي طبي معمر من فصيلة الالهليجيات . منبته يمد من جمهورية مالي الى سيراليون وشاطئي المايج || وهي ثمرة فراه تعلق نحو اربعة امتار . ساقها شديدة الصلابة . فروعها متراكبة ، مستطيلة ، جلوية اللون ثم طحلده . اوراقها متعاقبة ، منقطة ، اطيالية ، طول من ٥ الى ٩ سم . وتعرض من ٢ الى ٥ سم . تصالها مائة البشرة ، حايقة الخضار الجوزي المايج . ازهارها سنبل التجميع ،



كندية

٢٤١١٦ - **كُنْيَاك ، كُونَاك** Cognac (F).
Cognac brandy (E).
مشروب قنديدي شائع الاستعمال يصنع من كمون العنب .
وقد اشتهرت بصناعته بلاد الكونياك في فرنسا .

٢٤١١٧ - **كُنْيَب** Arbres desséchés (F).
Dried trees (E).
الكنب: اليبس من الشجر .

٢٤١١٨ - **كُنْيَدَا ، كُونِيدَا** Conidia (F).
Conidium (E).

كل بويضة فطرية نشأت حل كاتب لا في زق تدهى كنيده .

٢٤١١٩ - **كُنْيَة** Locule (F).
Loculus (E).
الكنية ، في علم التاريخ الطبيعي ، هي الحدر الشديد
الضفر .

٢٤١٢٠ - **كُنْيُونِيوم** Coniothecium (S).
جنس تطور مجهرية من حمارة الزسمايات وفضيلة الطحنيات .
يتميز بظلمه من الجرب الكنيدي . كائناته مركبة مستطيلة .
بويضاته كروية جبرية التجميع || اولاهه عديدة جميعها
دمية تركيب لحاء بعض الاجار دون ان تؤذيها ، منها البندق
والخوخ والحوخ والصفصاف .

٢٤١٢١ - **كُنْيُونِغراف ، كُونِغراف** Gogniographie (F).
ويدي مرمجة الزوايا . آلة المسح تقاس بها زوايا الارض
تقسم مستطلا على القوس .

٢٤١٢٢ - **كُهَب** Buffle âgé (F).
Aged buffalo (E).
هو الجملوس اللسن لا يزال كاذر الحسم .

٢٤١٢٣ - **كُهَيْل** Detarium (S).
Détar, Détare, Détarium, Ditah (F).
Yellow-tree (E).
Detaripbaum (D).
Detaria, Mell (I).
جنس اشجار افريقية المنبت من فصيلة القرنيات . له
نوعان نوع ثماره مرة الطعم ، سجمالية المادة ، مؤذية .
ونوع ثماره مأكولة مستحبة الطعم يعرف بكهيل السنالك .

٢٤١٢٤ - **كُهَيْل السنالك** Detarium senegalense (S).
Détare du Sénégal (F).
Senegal tallow tree (E).

نوع من الكهيل شجرته تملو نحو ١٢ م . ساقها خشبية
اوراقها متعاقبة مركبة ، ورقها ثمانية اشعبة الانتظام .
بويضة الشكل ، نصلها جامد الصفصم . عايق الخصاص .
ازهارها عتقديدي التجميع ، محوري الازتكاز ، ثمارها مششفة
الشكل والقه ، لباب سؤذتها ناشف المادة ، سكري الطعم ،
اغضر اللون .

٢٤١٢٥ - **كُهَدَب الاجاص** Eriophyes pyri (S).
Phytopste du poirier, Eriophyes des poiriers (F).
Pear leaf blister mite (E).
Birnblass-Pockenmilbe (D).

حشرة من الكهديات المجهرية تركيب برام الاجاص
تتسبب الايراق الباكور ثم تقضي على الوراق نضج النصال
بالبحور السمور او الحطية بعد ان تقضي على خلايا النسج
الذي يصحح كالاسفنج بين بشرته العليا والسفلى .
يكافح مكافحة التناكب باستعمال الحواشيز والمواكين .

محوري الازتكاز . ازهارها صغيرة ، ودية اللون ،
تملوا رشفة نحاسية . ثمارها يزور بحرمية جمجمة صغيرة
تتميز في اول صعيدا غضراء اللون ثم يتحرف اللون ، عند
النضج ، ال اليردة القلبية الواجبة .

٢٤١٠٨ - **كُنْيَلِجِيَة** Conchyliologie (F).
Conchology (E).
في علم الاصداق .

٢٤١٠٩ - **كُنْيَا ، كُنْيَا ، سِينِكُونَة** Cinchona (S).
Quina (F).
Cinchona, Quina bark (E).
Chinsbaum, Fiebarindenbaum (D).
China (I).
جنس اشجار وبجهرات برية وزراعية صناعية من فصيلة
القرويات . اولاهه المرفوقة ٢٠ اصلها المناطق الحارة
الرطبة . مظهرها بري وبعضها زواهي سناهي طبي .
سوقها منتصبة تملو من ٤ الى ٣٠ م . اوراقها متقابلة
معتقة ، نصالها بيضيه او اعليجية الشكل . ازهارها
عتقديدي او عتقولي التجميع . ازهارها عتقوية زياه
البشرة . ثمارها جبراه مخروطية الشكل تحضن اللب من
اليزور الصغيرة النشائية المتاح || يستخرج من قشورها
مادة قلوية يضاة اللون شديدة المرارة تنحصر من اهم القلويات
المستفصلة من لحاء النبات وتعرف بالكينا .

٢٤١١٠ - **كُنْيَانِيَات** Cinchonées (F).
سبط من القلويات يشمل نحو ٩٥٠ نوعاً من النبات
تقتضي الى ١٠٠ جنس اشهرها الككنيتا .

٢٤١١١ - **كُهَيْان ، كُهَيْد** Alkana orientalis (S).
Alkanna, Alcanne, Alcan, Alkan (F).
Alkana à fleurs jaunes (F).
Yellow bugloss, Yellow gromwell (E).
Orientalische Perithrize (D).
Alkana (I).

جنس نبات عشبي بري من فصيلة الحمصيات . اولاهه
ضيقية مستطيلة ، نصلها خالي البشرة . ازهارها صغيرة القذ
بيضاء اللون . يزوره مستطرة ، حطية ، قاسية كالحجر
تدر البريل وتفيد الحمض وتنشط الايلاج وتذيب البلم .
انواعه عديدة اصلها الجرد والبقاع الداخلية .

٢٤١١٢ - **كُهَيْان صباهي** Alkana tinctoria (S).
Alkana tinctoriale (F).
Alkanet (E).
Alkanne (D).
Alkana spuria (I).
نبات عشبي بري من فصيلة الحمصيات يستخرج منه
صباغ احمر اللون شائع الاستعمال .

٢٤١١٣ - **كُهَيْل** الكنهييل شجر طام . قال امرؤ القيس :
فاضي يصح الماء . من كل نيفة
يكب على الاذنان دوح الكنهييل .

٢٤١١٤ - **كُهَيْور** Fractocumulus
ضرب من الفرمم التزوية المطر ويدي الجلب ، اطلبه .

٢٤١١٥ - **كُهَوْد** Terre improductive (F).
Unproductive soil (E).
ارض لا تثبت شيئا . يقال هذه ارض كهود .



كنكينا



كهان صباهي



كهيل السنالك



كهدب الاجاص

٢٤١٣٤ - كَهْدَب المَنْجَا ، أَكْأَرُوس المَنْجَا

Eriophyes mangiferae(S). Eriophye du mangar(F).
حشرة من الكهديات المجهريات تركيب برام المنجا فتؤذيها
وقد تقضي عليها .



كهذب البندوقة

٢٤١٣٥ - كَهْدَبِيَّات ٥ ، Eriophyidae (S), Eriophyidae (F), Eriophyidae, Blister mites, Gall mites (E), Gallmilben, Gallenmilben (D).

فصيلة حشرات صغيرة القند من رتبة الزراديات . اجناسها
وانواعها عديدة جميعها مجهرية . اجسامها اسطوانية .
تطول من عشرين الى اربعة خطوط من المليمتر . جرابيزها
رباعية طرفية تحيط باجزاء المنك || جميع حشراتها ضارة
تركب برام واوراق النبات فتؤذيها اشد الاذى وقد تسبب
تلغها .

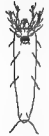

كهذب الزيتون

٢٤١٣٦ - كَهْدَبُ القطن ٥ ، قارضة القطن

Lepidocyrtus incertus (S).
حشرة صغيرة من الكهديات . ذباب الجسم ، سماء العين ،
مستطيلة الذنب ، تعيش على نباتات الاراضي الرطبة
اجسامها القطن والبرسيم والقمح .

٢٤١٣٧ - كَهْدَبُ الموز ٥ ، قارضة الموز

Drapanura musata, Entomobrya musatica (S).
Drépanure du bananier (F).
حشرة صغيرة من الكهديات فوجيا الى الصفرة ، تركيب
الموز وقصب السكر . انمرارها ضخمة لا تستويب
المكانة .



كهذب الكرتة

٢٤١٣٨ - كَهْدَبِيَّات ٥ ، كَلَمَبِيَّات ٥

Collembola (F), Collembola (E).
وسم من دعاما « قارضة الذئب » . رتبة حشرات علماة
الاجنحة ناقصة التطور الانساني البرني . حشراتها
قارضة قارضة مستطيلة الاذنان تحمل في حلقها العنينة
الاول جراب صغير القند يفرز مادة لزجة تسامعا على
تسلق السطح الناعمة المائلة .

٢٤١٣٩ - كَهْرَابِي ٥ ، Electrogène (F), Electrogin (E).

نمت تعريفي يطلق على كل جهاز يولد الكهرياء .



كهذب الثمن

٢٤١٤٠ - كَهْرِيَّات ٥ ، Electricité (F), Electricity (E).

الكهرياء طاقة « موكمة » ، دواسها تتبع علم الطبيعات .
وهي تقسم الى فرعين الكهرياء الاحتكاكية والكهرياء
الديناميكية فالاحتكاكية هي التي تستخدم في توليد
الكهرياء . اما الديناميكية فهي لفصحة بالتيار الكهريائي
والاجهزة التابعة له .

٢٤١٤١ - كَهْرِيَّات ٥ ، كهْرَب ٥ ، Electrision (F), Electrification (E).

٢٤١٤٢ - كَهْرِيَّات ٥ ، كهْرَبَانِي ٥ ، Electrique (F), Electric (E).



كهذب اللوز

٢٤١٤٣ - كَهْرِيَّات ٥ ، كهْرَبِيَّات ٥ ، Electro galvanisme (F), Electro-galvanism (E).

درس القوى الصادرة عن الصفائح الكهريائية .

٢٤١٤٤ - كَهْرْمَان أَصْفَر ، Sucrin

هو المنبر الاصفر مادة راتنجية عميرة ، صلبة ، شبه
شفافة . لونها يراوح من الاصفر الى الاحمر . لا تدوب
في الماء وتقصهر في ٢٨٧ °س . اشتغالها يولد الحامض
النبري وزيوت طيار مستحب الرائحة الطرية .

٢٤١٣٦ - كَهْدَب البُنْدُق ٥ ، أَكْأَرُوس البُنْدُق

Eriophyes avellanae (S).
Phytopte du noisetier, Eriophye du noisetier (F).
Hazelnut gall mite (E), Haselnussgallmilbe (D).
حشرة من الكهديات المجهريات تركيب سرفاف برام
البندق تسبب سقوطها واعلاص الازهار .

٢٤١٣٧ - كَهْدَب البَنْدُوْرَة ٥ ، أَكْأَرُوس البَنْدُوْرَة

Eriophyes cladophthirus (S). Eriophye des tomates (F).

حشرة من الكهديات المجهريات تركيب سوق واوراق
البندورة فتتعلها ويحدها وتعتمها عن الاثمار .

٢٤١٣٨ - كَهْدَب السِيْن ٥ ، أَكْأَرُوس السِيْن

Eriophyes ficus (S). Eriophye du figulier (F).
حشرة من الكهديات المجهريات تركيب اوراق التين الطرية
النامية فتؤذيها بغض الشيء .

٢٤١٣٩ - كَهْدَب الرْمَان ٥ ، أَكْأَرُوس الرْمَان

Eriophyes granat (S). Eriophye du grenadier (F).
حشرة من الكهديات المجهريات تركيب اوراق الرمان
تقتبب اصفرارها وحلها الباكر .

٢٤١٣٠ - كَهْدَب الزَيْتُون ٥ ، أَكْأَرُوس الزَيْتُون ، فيلتركتيت ٥

Phyllocoptes (S), Phyllocopte (F), Rust mite (E), Kräuselmilbe (D).

حشرة من الكهديات تركيب اوراق الزيتون اجسامها
ورديقات الاناث النامية فتتمتها من اقصاد جسمها اللطيفي
وتقرضها ببثور صفر تتوسع تدريجياً الى ان تم الفصل
تقضي عليه .

٢٤١٣١ - كَهْدَب الزَيْتُون ٥ ، أَكْأَرُوس الزَيْتُون

Eriophyes tilliae (S). Eriophye du tilleul, Phytopte du tilleul (F).

حشرة من الكهديات المجهريات تركيب اوراق الزيتون
قتضوها بالاناث البثرية التي تقيمها على صفحات
التصل العليا .

٢٤١٣٢ - كَهْدَب الكَرْمَة ٥ ، أَكْأَرُوس الكَرْمَة

Eriophyes vitis, Phytoptes vitis (S), Eriophye de la vigne, Erinose de la vigne, Phytopte de la vigne (F).
Grape bud mite, Grape erineum mite (E), Rebenblattgallmilbe, Rebenpockenmilbe (D).

حشرة من الكهديات المجهريات تركيب اوراق الكرتة
فترفضها بالبربر بمد القضاء على خلايا النسيج فيصح
النسيج بين البربرين كأنه محروق لا يرباه منه .

٢٤١٣٣ - كَهْدَب الكَيْسْمِيْس ٥ ، أَكْأَرُوس الكَيْسْمِيْس

Eriophyes ribis (S).
Eriophyes du grosellier, Phytopte du grosellier (F).
Black-currant gall mite (E), Knospengallmilbe (D).
حشرة من الكهديات المجهريات تركيب برام واوراق
الكشمش فتؤذيها وقد تسبب اعلاص البرام والازهار .

الزعانف . انزاعه المعروفة اريمة تتميز برووسها المستضخمة وباشداقها الكبيرة الفاغرة وباسنانها الحادة المنطقفة كانهاب الاثافي || اجسامها عريضة ، عادمة السهف ، مبيضة المناسخ . عيونها حلوية الاوتكار تحتل قة الرأس حيث يوجد ثلاثة اسلاك أو ملامس غضروفية تدمج كضوابط مستطيلة تنضوي ببعض الاسمال المختلفة الاشكال يستعملها الكرواح لاجتذاب الاسمال الصغيرة ، ذلك لانه كسول قليل الحركة يقضي معظم اوقاته مستلقياً على بطنه فاصحاً شقته بانتظار الفريسة || اشهر انواعه كواحة المحيط وكواحة المتوسط .

٢٤١٥٤ - كَوَاحِيَة المِيطِيطِ الأَطْلَسِيّ

Lophius budegassa (S).
Baudroie de l'Atlantique (F).
سمكة من الكرواح . اعطانها مجامع واغواط وشطوط المحيط الاطلسي . يكثر وجودها في الخلدجان المراكشية والاسبانية والبرتغالية والفرنسية || جسمها شبه مخروطي الشكل يطول من ٧٥ الى ٩٥ سم . ثوبها يمانح الموقع الذي تمش فيه لانها قليلة الحركة || لحمها جيد الصنف ابيض اللون مرغوب فيه .

٢٤١٥٥ - كَوَاحِيَة مَبْدُولَة ، كَوَاحِيَة المَتَوَسِّط ، لُطُج بَحْرِيّ مَبْدُول

Lophius piscatorius (S). Lophie baudroie, Baudroie commune, Diable de mer, Crapaud pêcheur, C. de mer (F). Toad-fish, Sea-devil, Fishing-frog (E).
نوع من الكرواح . سمكة بحرية بيوض . اعطانها البحر الابيض المتوسط وبعض اقالم المحيط الاطلسي . مسرعها اضرواح المهادج والشطوط . تألف المواقع الهادئة التي يراوح عطفها من ١٥ الى ٢٥ سمًا || جسمها صفي الشكل ، يطول من ١٦٥ الى ٢٥٥ سم . مسرعها عادم السهف . ثوبها الى الخنطي الاسمر يبق في الصفة العليا ويغير ويتبيض في السفلى . رأسها ضخم عظيم . شقها رحب الانفتاح . عينها كبرتان سطحيتان . ويلعولها في قة الرأس ثلاثة اسلاك غضروفية دقيقة مستطيلة ، الاول منها ينفضي بمزق صغيرة كالاسمال || زعنفتها الظهوية الامامية مستطيلة المناسخ الشائكة || تتميز باستمالة قواعده الزعانف الصدرية الرقيقة الاوتكار . وتتميز ايضا بالشفولة اي انها تمازج البيئة التي تمش فيها || لحمها ابيض اللون ، متوسط الصنف ، مأكول .

٢٤١٥٦ - كَوَاحِيَات (F).
Lophiidae (E).

فصيلة اسماك بحرية من رتبة شالكات الزعانف . اجناسها وانواعها المعروفة قليلة العدد . اعطانها المحيط والبحر الابيض المتوسط . تألف المهادج والشطوط . مسرعها الاغواط التي يراوح عطفها من ١٥ الى ٢٥ سمًا . تتميز بالكسل والشذولة اي انها تمازج المواقع التي تمش فيها || اجسامها صافية الشكل كالشرخ ، ضخمة الرؤوس ، مألثة القشار الرجز ، مبيضة المناسخ الحادة . اعطانها فطس . اشداقها كبيرة وعريضة . اسنانها حادة متعققة || عيونها رقيقة الاوتكار تشرف عليها بعض الاسلاك الغضروفية المنصبة بالاسمال || اشهر اجناسها الكرواح .

٢٤١٥٧ - كَوَازِيَة (F).
Bulla (S).
Bulle (F). Bulla (E).

جنس حيوانات بحرية من الرخويات معديات الاربعل

٢٤١٥٥ - كَهْرَبَانِيّ (F).
Hydro-électrique (F).
ما ينضج بانتاج الطاقة الكهربائية المولدة من دفع الماء .

٢٤١٤٦ - كَهْفَانِيّ (F).
Spéléologue, Spéléologiste (F). Spelologist (E).
من كان اختصاصه الكهفنة .

٢٤١٤٧ - كَهْفَانِيَة (F).
Spéologie (F).
Spéologie (E).
علم يبحث في تشييب الكهوف وفي سير الاغوار ويجاري المياه الجوفية .

٢٤١٤٨ - كَهْكَبِيّ ، كَهْكَبِيّ (F).
Aubergine (F).
هو الباذنجان ، اطبله .

٢٤١٤٩ - كَهْيَسِيَة (F).
Chicoce angulifuga, C. brachista (S).
Cahing, Caing (F). Chicoce tree (E). Trauben-förmige, Kainzawurzel (D).

شجرة حرجية طيبة معمرة من فصيلة القويات . مهدها بعض مناطق امريكا الاستوائية || ساقها حارفة متسلقة نفضها اوراقها معتقة ، متغلبة ، اعليجية الشكل . نصلها جامد الصلصة ، جميل الخضار العابق اللامع . ازهارها عتقدي التجميع . ازهارها صغيرة وردية اللون ، عادمة العرف . ثمارها لحمية ، مبطعة ، عاصفة المذاق ، لا تزولك || عصارة الاوراق ولتأثر مقوية وقايسة .

٢٤١٥٥ - كَهْلِيّ (S).
Lobonum rotundum (S).
Phalangide, Fauheur (F). Harvester, Harvest-spider (E).

حشرة عظام دابة من فصيلة الكهوليات ورتبة الهرديات . موطها معظم المناطق المعتدلة الحارة من الشرق الاوسط واروبه || جسمه صغير لثد ، اعليجي الشكل ، ملحوم الصدر والبطن ، عادم المشن ، خيشومي التنفس . ثماني البرماز المستطيلة الحقيقية . ثوبه اصعب اللون عند الاثني ويحترق الى السمره الخنطية يعلوها تقبيج اسود عند الذكر . الذكر اصفر قدًا من الاثني التي يبلغ طولها نحو ٤ م . || يألف جميع المواقع والمسكن الالهة . يرح في الليل . قوته الحشرات الصغيرة واسرارها ويرقاتها والذباب والحوام || يهجر من الدويبات النافعة لانه يقضي على اللويبة .

٢٤١٥١ - كَهْرَبَانِيّات (S).
Phalangidae (S).
Phalangidés (F). Phalangidae (E).

فصيلة حشرات دابة من رتبة الهرديات وصف التناكب . اجناسها وانواعها المعروفة متوسطة العدد منتشرة في معظم اصقاع البلاد المعتدلة الحارة || امرف انواعها واشهرها الكهول .

٢٤١٥٢ - كَهْرَبِيّ (F).
Electron (F).
جزبي . عادم الجرم اللؤلؤس يشتم للكهرباء السلبية .

٢٤١٥٣ - كَوَاحِيَة ، كَوَاحِيَة (F).
Lophius (S).
Baudroie, Lotte de mer (F). Anglar-fish, Frog-fish (E).

جنس اسماك بحرية من فصيلة الكواحيات ورتبة شالكات



كهول



كواحة مبلدة

الجنوبية . تسرح في الصباح الباكر ويقترب الغروب . قوتها الاخشاب والجلود والحبوب . اجتمعتها انفاق مستطيلة حديثة التمازج والمهايزر للتعرفه . اشهر انواعها ما يلي .

٢٤١٦٦ - كُوتَي البركزويل *Cavia porcellus* (S).

موطنه البرازيل والفرنان وبلجيكا والارويدي . طولها نحو ٣٠ سم . ثوبه الالصبة الصنابية . بطنه ابيض اللون . يعيش جماعات عند افرادها نحو ١٥ . يألف الاماكن الرطبة ويجاري الماء والطرائق الاذغال والادابات || اثناء تقصص من الدرصين ال الثلاثة مرة واسطة في الماء .

٢٤١٧٠ - كُوتَي الجنتوب *Cavia australis* (S).

موطنه امريكة الجنوبية حتى صفيق مجلان . طولها نحو ٢٨ سم . ثوبه سوي اللون اطحل الظهر اثير البطن . وبره عشن مستطيل || يألف الخشاب والاذغال . اثناء تقصص مرتين في العام .

٢٤١٧١ - كُوتَي الهنيد ، مختزير الهنيد

Cavia cobaya (S), *Cobayo*, *Cochon d'Inde*, *Lapin d'Amérique*, *Rat d'Amérique* (F).

هو الكويباي الدالين . مهده امريكة الوسطى . صلاته الرئيسية خمس تختلف من بعضها باختلاف وريها بين الطول والقصر واخشونة والنعومة والقلعة والجنالة || طولها يراوح من ٣٠ الى ٣٥ سم . ثوبه حديث الالوان التراكبية لثيابية || طباعه طباخ الازنب ويرى من ماله . اثناء تله عدة مرات في العام الواحد .

٢٤١٧٢ - كُوتَي الكورا *Cobra* (F).

Cobra, *Hooded-snake* (E). الكورا وانجا والصل اسماء مختلفة لاسمي من الحيات الحبيبة الالمايات الاضاديد . اطلب نجا .

٢٤١٧٣ - كُوتَي كولد *Cobalt*

معدن ابيض اللون شديد الصلابة صعب الانصهار ثنائى ائتكاكوز يريزه (كو-كو) وزنه الاتوي ٨٩٤٥ . ثقله التوي ٨٩٦ يذوب في الحامض النتريكي || لا يربط في الطبيعة حرراً بل مركباً مع بعض العناصر . اوبسب استعماله حديثة اعصها لتونن القزاز والحرف .

٢٤١٧٤ - كُوتَي كوتن * *Galeopithecus* (S).

Galeopithecus (F), *Galeopithecus* (E).

كوتن هو الاسم المائليزي . اما الاسم العلمي فيني (فر-قرد) . جنس حيوان لبين شاحف رابل مشتق من فصيلة الكوتونيات . له نومان كوتن ماليزه وكوتن الفيلين . الفارق بين الاثنتين حميم ثوب . المائليزي يطول نحو ٦٥ سم . بما فيه الذنب الذي يبلغ ٢٢ سم . بسطته نحو ٦٧ سم . ثوبه العلوي ال الطمعة السمره اثنابية الماجات . ثوبه السفلي ال الصهبة السمره . اطراف قوائمها ال السواد المنش بالابيض . الفيليني يطول نحو ٥٥ سم . وبسطته نحو ٥٧ سم . ثوبه العلوي ال السمره السوداء تملوا بقشة ييضاه لامتارية التوزيع ثوب السفلي اطراف قوائمها ال الطمعة التبراد يطولها موج اسم || ملجته الحياتي جماعي . يسرح في الليل ويبيت في التبراد متعلقاً بقائمتيه الخلفيتين كالرطوط . قوته اغشرات والتاز ولوراق النبات ||

وفصيلة الطايبات . انواعها الممارسة المعروفة حديثة منتشرة في معظم بحار البلاد المتدلة الحرارة || اصداهاها اهليلجية الشكل ، رصبة الفلج المصراعي القاطب رقيقة الصفة الملونة ، حادة الحليزة والاريفة . اجسامها اهليلجية مقطوعة الرأس والعقب . رؤوسها قليلة الوضوح عادة اللواس .

٢٤١٥٨ - كُوتَاوة ، كُوتَاوة ، كُوتَاوة *Rucha* (F).

هي ماوى النحل ابي غليته حكت شباكها بالقصب او بالقش .

٢٤١٥٩ - كُوتَاوصيب *Rapaces* (F), *Rapacious* (E).

نمت تعريفى توصف به جوارح الطير .

٢٤١٦٠ - كُوتَاوسر *Oiseaux de proie*, *Rapaces* (F).

رتبة من الطير تعرف بالمجرايح . فصائلها واجناسها حديثة تقسم ال فئتين كواسر النهار وكواسر الليل .

٢٤١٦١ - كُوتَاوسر الليل *Rapaces nocturnes* (F).

هي جوارح الليل تشمل اليوم وصائر اجناس الطير الكواسر التي تسرح في الليل .

٢٤١٦٢ - كُوتَاوسر النهار *Rapaces diurnes* (F).

هي جوارح النهار وتضيق سباح الطير تشمل العقبان والصفور والسور الع .

٢٤١٦٣ - كُوتَاوسر البحر *Asteriadae* (S).

فصيلة من شوكيات البحر . اجناسها وانواعها حديثة منتشرة في جميع بحار العالم .

٢٤١٦٤ - كُوتَاوسال *Copal* (F), *Copal-rasin* (E).

صمغ راتنجي يستخرج من شجرة الكنتة يستعمل في صناعة الطلاء .

٢٤١٦٥ - كُوتَاوسال *Copala* (F).

سرة فضفاضة توضع على ظهور الخليل لوقايتها .

٢٤١٦٧ - كُوتَاوسال * *Cupania* (S), *Cupania* (F).

جنس نباتات برية وزراعية من فصيلة السابديات انواعها المعروفة نحو ٤٠ منتشرة في جميع المناطق الاستوائية || جميعها اجبار ومجيرات قراء . اوراقها متعاقبة مركبة ، شفعية التجميع ، سنابسة النصال . ازهارها محوري الالركاز ، عشقوي التجميع . ازهارها ضرية متباينة الالوان ، يكثر فيها الابيض ثم الوردي . بزورها مأكلة طعمها شبيه بطعم الكستناء .

٢٤١٦٨ - كُوتَاوسال * *Cavia* (S).

جنس حيوانات لبنة تافسة من فصيلة الشرفيات . انواعها ثمانية ، جميعها ربة الوجة ، صغيرة التند متناقلة الشكل . رؤوسها غليظة . راطمها لا مفلوكة . اذناها قصيرة فارثة . قوائمها متسارية الطول . اذناها جناح || موطنها امريكة



كوزة



كوتباية



كويباي



كوتن

2٤١٨٢ - **كوتنل** ، **أطماط** (S).
 Area (F). Area (E).
 جنس أشجار شجرة من النخلات . أنواعه عديدة منها نبات البلاد الحارة . جلدها رقيقة مستقيمة . جريدتها ريشي السنف . ثمارها بيضية صناعية ، لهاها شائع الاستعمال الطبي لا سيما القلب البيطري || أشهر أنواعه كوتنل الكاشور .

2٤١٨٣ - **كوتنل الكاشور** ، **أطماط الكاشور**
 Area catechu (S). Area catechu, Ardequier, Noisette d'Inde (F). Area-palm, Betel-nut palm (E). Pinangpalme, Arekapalma (D). Arc, Palma arc (I).
 نوع من الكوتنل جلده مستقيم ريف . ثماره بيضية الشكل والحليم ، يستخرج من لهاها مادة الكاشور .

2٤١٨٤ - **كوتنم الحبشة** ، **كوتنم الإفريقي**
 Brucea antidysenterica, B. salutaris, B. ferruginea (S). Brucée d'Ethiopie, Ko-sam d'Afrique (F).
 نوع من الكوتنم . شجيرة برية من فصيلة السموريات . مهدها الخيشية وبعض مناطق إفريقية الوسطى والشمالية || ساقها تحملة فروع تملو من ١٥٠ الى ٢٢٠ سم . أوراقها مستقيمة متعاقبة ، سنائية ، أبيدة || تمتد من النباتات الطبية . لحاء ساقها وجذورها تحوي بعض المواد الدعنية والحلويات المضوية ومادة الكوتنمين || تستعمل في معالجة الزحار وبرد الاسماء .

2٤١٨٥ - **كوتنم تحيل**
 Brucea amarissima, B. gracilis, B. sumatrana (S). Brucée grêle, Ko-sam (F). Ko-sam seeds (E).
 نوع من الكوتنم . شجيرة برية من فصيلة السموريات . منها الطوي يمتد من جنوب الصين الى ماليزيا والفلبين وبنغال || ساقها تحملة فروع تملو من مترين الى ثلاثة أمتار . أوراقها مستقيمة متعاقبة اهليلجية ، أبيدة || تمتد من النباتات الطبية . لحاء الساق والجذور مرّة الحادق تحوي بعض المواد الدعنية والحلويات المضوية ومادة فلوكوزية تدعى كوتنمين . ثمارها لوزية سوداء تلاف صجبات لوزية الشكل دهنية المادة خواصها خراس الحاء || تستعمل كسادة لميكروبات وفي معالجة الصفراء والزحار وبرد الاسماء .

2٤١٨٦ - **كوتنن**
 Psathyrella (S).
 Psathyrella (F).
 جنس فطور كاملة التركيب من فصيلة الفارقتيات . أنواعه المعروفة قليلة المدد أعطائها بعض المناطق الجبلية المعتدلة من الشرق الاذلي الى اوروبا . يعيش على النبال وعلى ارضيات الأشجار العررة أعصها السنديان ومنه ذلك واللؤلؤ والمعذر والدرام . يتبين بسوقه اللينقية الجلمدة ومجودة لحية الأنواع المأكولة || اعرف أنواعه واشهرها الثلاثة التالية .

2٤١٨٧ - **كوتنن أمغر**
 Psathyrella spadices (S). Psathyrella bai brun (F).
 نوع من الكوتنن . يعيش مجموعات وافرة العدد على ارضيات اللك واللؤلؤ . ساقه دقيقة سواد العين . نكته مظلمة الشكل ، قطرها نحو ٧ سم . لونها الى اللمرة الناعمة او الكمية الاسمر . اطراسها الى الكسفي الاخر الخواص || لحية كاسعة الصف ، غير مرغوب فيها .

يصلق الأشجار بشفة وينقل بين أعصائها برشاقة ويقترن من شجرة الى شجرة حلقاً في الفضاء كالظلال ، من أعلى الى أسفل ، مسافة ٦٠ او ٧٠ متراً .

2٤١٧٥ - **كوتنيات**
 Galeoipthecidae (S).
 Galdopithécidés (F). Galeoipthecidae (E).
 فصيلة حيوانات لينة ، حاشرة ، رابطة ، متسلقة ، مركزها في هرم البوتات بين البيوريات والبولوطيات || اجسامها مكففة بنشاش أشمر ، يمتد من قاعدة العنق الى اطراف القوائم واللذيل ، يقوم مقام المظلة فيسكنها من الانتقال جواً بين الأشجار على مسافات تراوح من ٦٠ الى ٧٠ متراً || اصابع قوائمها مشطية الأوتكاز ، لايتقابل . اظفاريها حادة بحمة الاطراف || انها ثنائية الاعلاف الصادرة ، تضع جرواً واسعاً يتعلق بصورها حتى النضام || لها جنس واحد يدعى كوتنن وله نوعان .

2٤١٧٦ - **كوتنيتة** ، هي الايدانجية ، راجعها .
 2٤١٧٧ - **كوتوة** ، **مظلل**
 jour (F).
 نافذة في جدار البناء لدخول الهواء والنور . فهو قانوني اذا كان يشرف من حل الطريق العمى امام دام مطابيحاً للناظرة الادارية ولكنه معطور اذا كان يشرف من حل ملك الغير ولم ترع المسافة القانونية في بدهه عن الآ ان يكون مرتفعاً او مطلاً بماساً .

2٤١٧٨ - **كوتنح منكتط البطن** ، **لبنوترويس**
 Cleonus
 punctiventris, Temnorhinus punctiventris (S).
 Cléonus piquéé (F).
 حشرة مؤذية من فصيلة السوسيات . موطنها بعض اقاليم حوض البحر الابيض المتوسط ومغرب اقاليم حوض البحر الاسود . تألف الموضع التي توجد فيها السميتيات . عناقفها تقضم الارواق . يرقانها تركب الجلود فتتجها وتضوعها || جسمها معتدل الحجم ، اهليلجي اللون ، يطول من ١٦ الى ١٨ م . ثورها العلوي الى الكهبة يملوا موج اشجع . ثورها السفلي الى الكهبة السمراء يملوا تنقيط اغبر . رأسها يرمي الشكل ينتمي بنظم غرورلي ناشز الكظر . زباناها مرتفجان ، وشيا الاطراف . الاثنى اميز قدماً من الذكر واطول خطم منه || لها جنيل واحد في الجيل . تخرج الحشرة الجمالان من استكانتها الشتوي في اواخر نيسان . تسرح في التبار . تباشر منتج المنكن يمد ظهورها بنحو عشرة ايام . قررة في التربة قرب اسنخ النباتات المائلة || البرية مؤذنة ، بطيئة النمو ، تبلغ الكوال الجسوري بعد الثلث بنحو حشرة اسابيع . جسمها يطول نحو ٢٠ م . وهو اسطواني الجسم ، مقوس الشكل ، ابيض اللون ، تنه اللولج . وأنها مستطلة ، مكور ، اسمر || طور الاكمال يستمر نحو عشرة ايام ويتنضي في التربة .

2٤١٧٩ - **كوتشوك**
 Caoutchouc (F).
 هو المطاط ، اطبخه .
 2٤١٨٠ - **كوتنن** ، هي البشزين ، اطبخها .
 2٤١٨١ - **كوتن**
 كوتن الزروع وكل نبات حولي : فاق الابداس وصار حل اربع ورفات او حساً .



كوتن منكتط البطن



كوتن الكاشور



كوتن أمغر

٢٤١٨٨ - كُوْنَن كَنْدُول *
Psathyrella candolleana (S).
Psathyrella de Candolle (F).

نوع من الكُوْنَن. يكثر ويوجد في بعض غابات أوروبا ورتكية. يعيش على الدبال في الأراضي الجبلية. ساقه دقيقة، رفيعة، غبراء اللون. نكته مظلمة الشكل، غبراء اللون يطولها موانع اصفر تشته صفرة وتسر عنه القروص، قطرها نحو ٧ سم. اطرافها وردية اللون || لحميته جيدة الصنف، مأكولة.



كُونَن كندول

٢٤١٩٥ - كُوْدَاكَة رولسي *
Corticium Rolfsii, *Sclerotium Rolfsii* (S).

فطر مجهري يكثر ويوجد في المناطق الحارة يتطفل على العديد من النبات كالارز والبلنجان والبايه والبنسج والتامول والحَمْصِيَّات والحَلْطَة والحَطَل والحُروغ والحُلبي والنجر واليوسر والذرة والسلق والشيلم والذائق والفاصوليا والسجل والفليفلة والبقول السني والقرع والبقطن والبقلاص والمفرفوف والتبجيل والطنش والتبليج والمهشور ويصاد الشمس ويقتن السبيد وقصب السكر || يصيب النبات في عهد نموه ونشوه السريع فيؤسح اللون بقوطة مختلطة اللون، يغص المحور، كثيفة التجميع، تبدو كالبقعة الواحدة، تعزل التبادل النسبي وتسبب اصفرار الاوراق ويذوبا || وقد شوهد على التبغ في زراعات الهند البريطانية كما انه يركب الحماذ وردة الموز دون ان يقع بها شديد الاذى || يكالغ اصغها نبتات الجير وصالات الامويك.



كُوْدَاكَة رولسي

٢٤١٨٩ - كُوْنَن مُحْمَكِي *
Psathyrella velutina (S). *Psathyrella veloutée* (F).

نوع من الكُوْنَن. يعيش على الدبال في الأراضي الظليلة. ساقه دقيقة، عريضة، سمراء اللون، خلية الزغب حتى الاوسط ازمام الرابع. نكته مظلمة الشكل، لامتسارية السطح اشبه الزغب، قطرها نحو ٥ سم. لونها ال الكستني الاصفر المزاج || لحميته جيدة الصنف، مأكولة.



كوبير

٢٤١٩٠ - كُوْجَمَر * ، بُوْمَاء * ، اَسْمَة اَمْرِيكِي
Felis concolor (S). *Puma*, *Puma concolor*, *Cougouar concolor*, *Lion argenté*, *Lion d'Amérique* (F). *Puma*, *Cougar*, *American lion* (E).

حيوان مفترس ويهد الجنى والنوع من فصيلة السنوريات. اصطناه البلاد الامريكية. شكله يشبه البقرة. طول الكانيل نحو ٢٠٠ سم، جسمه ١٤٠ وذيله ٦٠ اما ارتفاعه نحو ٦٥ سم. ثوبه الى العنقة السوية المتأمية يمتد مع اقترابه من الظهر ويغير عند البطن. زوره ابيض اللون وشفته العليا كذلك || يألف الاسراع الكثيفة المائية. يساق الاضجار يتجفف وقد يقضي وقت استراحتة عليها || قوته لا استطاع اقترامه من الحيوان الطير. يسرح عند الغروب وفي احوال الليل ويعد الفجر || انشاء تقعص من جبرو واحد الى حنة جبراء تبصر التور بعد وضعها بشعة ايام وتراق أمها بمس ثلاثة اشهر.

٢٤١٩٦ - كُوْدَاكَة سُوْلَامِي * ، رِيْزُو وَكُوْنَن اَسْوَدَة
Corticium solani, *C. vagum*, *Hypochnus solani*, *Rhizoctonia solani*, *R. rapae*, *R. betae*, *R. napi* (S). *Rhizoctone noir*, *Maladie des colerettes*, *M. des manchettes*, *Variole des tubercules*, *Chancres du pied* (F). *Black speck*, *Collar rot* (E). *Wurzeltöter-Krankheit* (D).

فطر مجهري يتطفل على البطاطا وهل أكثر من ٢٠٠ نوع من النباتات تقتضي الى ٦٦ فصيلة. يكثر في المساطق المعتدلة الحارة. يصيب الشتول في الاكواد فيلرهما ويركها في الحقل فيعطلها اصغها القطن والبنغورة والبلنجان. مظهره على البطاطا المزروعة وشاح متكورني اغبر اللون يكتنف اللون والجذور ويسوق حتى سطح التربة فيجسها ثم يقضي على صلابتها فترقي وتسود وتذبل اورقها وتيبس. وهو حل دن البطاطا المقلوقة وشاح متشبي ابيض اللون متكورني النواص تتخلله قروح لاقيامية الشكل والحجم لونها الى الاسمره تنطب التسبيج البشري || يكالغ باستمال مركبات سلفات النحاس او املاح الزئبق.



كوداة جلاوا

٢٤١٩١ - كُوْد * ، كُوْدَاكَة
Manche à semis (F). *كُوْد * ، كُوْدَاكَة*

هي الثريبة او المسكية سطح ترابها ووقت حروفها وضمرت لاقتيال البزور. ج اكواد.

٢٤١٩٢ - كُوْد *
Entasser (F). *To hoard up* (E).

كود التراب. جمه ويصله كبة مسطحة.

٢٤١٩٣ - كُوْدَاكَة *
Corticium

جنس فطور مجهريه من فصيلة الكودانيات. انواعه عديدة تتطفل على مختلف اصناف النبات وهل الاشباب الجافة المصنوعة || مظهره الخارجي لباد متشبي كيبف التجميع يسلط الاضواء الموصومة ثم يريتها بقرومه الخلية اللون العليلقة النشاه || اشهر انواعها ما يتبع.

٢٤١٩٤ - كُوْدَاكَة جِجَاوَا *
Corticium salmicolor, *C. javanicum*, *Nectator decretus* (S).

فطر مجهري يعيش في المناطق الحارة. يتطفل على عدة نباتات اصغها الحيفية والبن والكاكاو والحَمْصِيَّات والسبط والكتنا والمنفا... || يركب الانفاد عند انتشارها على الاضغان والاصصان منه انتشارها على الجلود من لجهة السفل المعرصة لاشعة الشمس || مظهره الخارجي يتور مستديرة كثيفة التجميع تتسول الى قروح جافة صلبة

٢٤١٩٧ - كُوْدَاكَة اَبِيَّات *
Corticicaceae (S). *Corticicaceae* (F).

فصيلة فطور مجهريه من رتبة الحاميات تتميز بعتها الفارص. نكتهها لمساء السطح او زباد، دقيقة الحلب اشقيتها فوية التركيب او شحمة. بوبدائها شفاة. اجناسها وانواعها قليلة العدد اعرفها الكوداة.



كوداة رولسي

٢٤١٩٨ - كُوْدَاكَة اَبِيَّين ، كُوْدِين *
Codéine (F). *Codéin* (E).

مادة قلووية بلورية متبصرة عادمة اللون تستخرج في الانيون. تقلبي حنة ١٥٥ مغ. وهي قليلة الدوران في الماء. تلوب في الكحول والكلوروفورم والبنزين وسلفور الكربون.

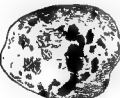

كوداة سولاني



كودو

٢٤١٩٩ - كودور *، كوسان *

Pachyrhizus (S). *Pachyrhizae*, *Pachyrhizae* (F).
 كودو هو الاسم الهندي وكوسان الاسم الشائع في ملقة .
 جنس نباتات جنينية عارضة ومعمرة من فصيلة القرنيات
 الغريانية . أنواعها المعروفة قليلة المدم مهادها الحدة الصينية
 وبلقة . تزرع كنبات حوري بلجاء جنوبها || سوتها
 عارضة كالديوان . اوراقها معتقة مركبة من ثلاث وريقات
 قليلة الشكل . ازهارها عشوية التجميع ، ابيض الازتكاز .
 ازهارها صيرة بنفسجية اللون ، مستحبة الريف . سفاتها
 مستطيلة ، معتدلة التبلط || حوربا توكل خضراء وطبوخة .
 جنوبها شبيهة بالكربن وتوكل طازبة وطبوخة .

٢٤٢٠٠ - كودكس

Codex
 بجمرة العقابت الرسمية وهي تحوي وصف الادوية وتركيبها .

٢٤٢٠١ - كودن

Bardos (F). *Hinny* (E).
 هو البهل المتراك من الحصان والاثان ومنهم من سماه النفل .

٢٤٢٠٢ - كودن *

Croiser (F). *To cross*

٢٤٢٠٣ - كودكة

Croisement (F).
Cross-breeding (E).

٢٤٢٠٤ - كودو *

Strepsiceros (S).
Strepsicère, *Coudou* (F). *Kudu* (E).
 جنس حيوانات لبيبة عافية مجتره من فصيلة الياليات .
 له نوعان موطنها يمتد من الصومال الى الحبشة والزمبيز .
 وبعض اصناف اترقية انجنوية || ملجتها الحيالي جماعي .
 اجسامها كبيرة اللد تميز . بقرنها القرنية المستطيلة .
 اناتها جاء . ضرورها ثنائية الاخلاف . عجلها يستمر
 نحو ستة اشهر تقص في تمامه مفقوداً واحداً .

٢٤٢٠٥ - كودو الحبشة *

Strepsiceros imberbis (S).
Strepsicère imberbe, *Coudou de l'Abysinie* (F)
 نوع من الكودو . موطنه الحبشة والصومال . يألف الاجام
 والغابات التي يتجازها بجاري الماء . يسرح في النهار ويبيت
 في الليل في موالج معينة قلما يغيرها || جسمه كبير اللد
 يطول نحو ٢٦٠ سم . بما فيه اللذ الذي يبلغ نحو ٤٠ سم .
 ارتفاعه نحو ١٢٠ سم . قرنه لويبي الشكل يرتفع نحو
 ٦٥ سم . ثوبه الى الشحمة السمرات المتفاوتة المواجه بين الرأس
 والظهر والصدر والبطن . وهو عادم الملمرة والحلال الابيض
 في الجبهة انما يملو من الحاروك الى الكفل خطوط معتزفة
 بيضاء مدداها ١٥ سنته الذكور ١١٠ سنته الاث . قوته
 شديدة النشط وسرعة عوفه تقرب سرعة كودو الرأس ||
 اجله يتألف من اربعة ذكور مائة وثمان اناث وثمانية
 شواذن .



كودو الحبشة

٢٤٢٠٦ - كودو الرأس *

Strepsiceros capensis (S).
Strepsicère du Cap, *Coudou du Cap* (F).
 نوع من الكودو . موطنه يمتد من رأس الرجاء الصالح الى
 الحبشة والصومال . يألف الغابات والاحراج . يسرح في
 النهار ويبيت في الليل || جسمه كبير اللد يطول نحو
 ٣٣٠ سم . بما فيه اللذ الذي يبلغ نحو ٥٠ سم . ارتفاعه
 نحو ١٣٥ سم . قرنه لويبي الشكل ، ارتفاعه السنوي
 نحو ١١٥ سم . والمسافة بين طرفي القرنين نحو ١١٠ سم .
 ثوبه الى الشحمة السمرات . عفرته شديدة السمره تمتد من قة

الرأس الى قاعدة اللذ . ويملو من الحاروك الى الكفل
 تامة خطوط معتزفة ، بيضاء اللون ، لامتساوية الطول .
 عناه لوزيتان ، بارزتان . اذناه كيرتان . ويحمل في
 اهل قصبه الانث حلال ابيض ينتهي عند المائي . قوائمه
 شلبية . شديدة النشط || اجله يتألف من ذكربن مائين
 واربع اناث واربية شواذن .

٢٤٢٠٧ - كودو العبيبة هو الشبيط الحبيبي ، اطلبه .

٢٤٢٠٨ - كودب

Uranoscopus (S).
Uranoscope (F). *Uranoscopus* (E).

جنس اسماء بحرية بيوضة من فصيلة الترغونيات ورتبة
 شائكات الزعانف || انواعها المعروفة قليلة المدد اصطناعها
 جمار البلاد الحارة والمعتدلة الحارة || اجسامها صيرة اللد
 او متوسطة . تتميز برؤوسها المنتصبه الاشداق ، بهيونها
 الهامة الازتكاز الاقني وبزمانفها الشائكة المناعس
 الحادة || تعيش مدفورة في الرمال والاسمال لا يظهر منها
 سوى طرف الزعنفة الظهرية الاول وهي شائكة المناعس
 المسمة || اعرف انواعها واشهرها الكورب الاشن .

٢٤٢٠٩ - كودب الخشن ، اشتراب ابيص ،

رسكاس

Uranoscopus scaber (S).
Uranoscope raboteux, *Rascasse blanche*, *Rat* (F).
Uranoscopus scaber (E).

نوع من الكورب . سمكة بحرية بيوض من فصيلة
 الترغونيات . اصطناعها البحر الابيض المتوسط || جسمها
 اعليبي الشكل يطول نحو ٣٠ سم . رأسها غليظ ، كبير
 مضغ ، منتصب الفك ، متعرج الشاق ، متراكب
 الزوايق الطمعية . عينها اقيتيا الازتكاز تحتلان قنة
 الرأس . زعانفها كبيرة شائكة . زعنفتها الظهرية الاول
 ناشزة المناعس الصلبة اللدية المسمة . مناعس اسفله
 مسمة ايضاً || ثوبها اللويبي الى الريدة السمرات تملوها
 رقشة حنطية زاهرة . جانباها الى الريدة الفضية المواجه .
 بطنها الى البياض الاثير || لحمها كامن الصنف ، قل
 من يربض فيه .

٢٤٢١٠ - كوربويل

Courbaril (F).
 هو الككو ، اطلبه .

٢٤٢١١ - كوردة

CrU, *CrU* (F).
Growth, *Country* (E).
 منقطة معينة تميزت بجمود بعض صفات محاصيلها الزراعية.
 ج . كور .

٢٤٢١٢ - كورنيل

Pacrinia (S). *Pacrinia* (F).
 جنس نباتات عشبية من فصيلة النارديةيات انواعها المعروفة
 ١٢ منها البري والزرني والهيل والمسر . سوتها فروع
 تملو من ٣٠ الى ١٨٠ سم . اوراقها مركبة متعاقبة .
 ازهارها نفاضة عشوية عشوية التجميع . ثمارها يفسية
 الشكل ، مستديرة الثنايات . اشهر انواعها .

كورنيل الصفوف. *P. de rocailles* (F). *P. rupestris* (S).

كورنيل سيده *P. de Sibirie* (F). *P. siberica* (S).

كورنيل كعب اللزال *P. scabroscifolia* (S).

P. à feuilles de scabieuse (F).

٢٤٢١٣ - كوروس زورتي *

Coreus scapha (S).
Coreus esquil (F).
 حشرة خاضلة من فصيلة الكورسيات . جسمها معتزط

Coryza (F).

٢٤٢٢١ - كُورِيَّوَا

هي التهاب غشاء الانف .

Chortzema (S).

٢٤٢٢٢ - كُورِيَّوَمَه

Chortzème (F). Tango plant (E). Körtzempflanze (D). Cortzema (I).

جنس نباتات عشبية وبشبية من البذرليات وفضيلة التريزات. أنواعه قليلة منتبهاً استرالياً، بعضها زراعي تزييني الشجر :

Ch. dicksonii (S).

كُورِيَّوَمَه ديكسونيه

Ch. de Dickson (F).

Ch. cordatum (S).

كُورِيَّوَمَه ليهيه

Ch. en cœur (F).

Ch. varium (S). Ch. varié (F).

كُورِيَّوَمَه موحضة

Chorisia (S). Chorisia (F). كُورِيَّوِيَّوَمَه

جنس اشجار حرجية من فصيلة التريزيات . أنواعها المعروفة قليلة المدد ، منتبهاً بعض المناطق الاستوائية اخصها امريكة الوسطى والجنوبية || اشجارها كبيرة ، داخلة ، تملو من ٢٠ الى ٣٠ م . اوراقها زنادية ، مركبة ، خاسية الوريقفات البيضية الشكل ، الجالدة الاتصال . ازهارها خشوية ، خاسية البتلات ، عديدة الاسدية . ثمارها حذيق ، مستطيلة ، تحوى حبة بزور يشاهد زغب نام ، قصير للتبلة ، قلاً يصلح للقول . يزورها مأكولة بعد التحميص .

٢٤٢٢٤ - كُورِيَّوِيَّوَمَه هي الصلب ، اظليه .

Courisque (F).

٢٤٢٢٥ - كُورِيَّوِيَّوَمَه

جنس طير من الببغاوات مشهور باسم امزرتة ، اظليه .

٢٤٢٢٦ - كُورِيَّوِيَّوِيَّوَمَه جملوزية

Corylopsis (S). Corylopsis (F).

جنس جنبايات معمرة من فصيلة المشتركات . أنواعه عديدة . اصطلحها الصين واليابان . دعواها جلوزية لانها قريبة لشبه من الجلوز . سيقها فراءه . اوراقها حلابة . ازهارها سنبل التجميع يسبق الاوراق . ازهارها صغيرة ملونة حرة الرائحة . اشهر انواعه ما يلي .

٢٤٢٢٧ - كُورِيَّوِيَّوِيَّوَمَه سبلييه

Corylopsis spicata (S). Corylopsis en épis (F).

جنية سريرية تزيينية منتبهاً اليابان تملو نحو ١٢٠ سم ساقها وفروعها زياد اللحم . اوراقها فضية النصل ، حلابة الصفصدة السليل تملو من ٥ الى ٨ سم . ساقها سباحية طولها ازهار تملو نحو ٥ سم . || ازهارها يستمر طولها شهر اذار .

٢٤٢٢٨ - كُورِيَّوِيَّوِيَّوَمَه صينييه

Corylopsis sinensis (S). Corylopsis de Chine (F).

شجيرة سريرية تزيينية منهاها الصين تملو من ٣ الى ٦ متر . ساقها سباحية فراءه . ازراقها اهلجوية الشكل ، نصلها يملو من ٨ الى ١٠ سم . ساقها سباحية اوساعية ازهار تملو نحو ٨ سم . || ازهارها يستمر طولها الربيع .

٢٤٢٢٩ - كُورِيَّوِيَّوِيَّوَمَه قليل الزهر

Corylopsis pauciflora (S). Corylopsis pauciflora (F).

جنية سريرية تزيينية منتبهاً اليابان تملو نحو ١٠٠ سم ساقها فراءه . اوراقها تملو من ٣ الى ٦ سم . وتعرض من

القد والتبليط ، شبه مربع البطن ، مزواني الكوسل ، يملو نحو ١٣ م . رأسها محرم . غطلمها مستدل الطول . ازهارها نازلة . ميناها صغيرتان ، بارزتان . زباناها مستطيلتان . كوسلها مزواني الجانين || ثوبا الى الحنطي الاسمر الجوزي المزاج . بطنها ملوح بالاسفر . الصفصه السليل من صدرها وبطنها الى الحنطي اللبني المزاج || مسرحها الجباري حيث تكثر الاشباب والازهار .

٢٤٢٢٤ - كُورِيَّوِيَّوَمَه

Coraidea (S).

Coraidea (F). Coraidea (E).

فصيلة حشرات من رتبة مختلفات الاجنحة وطبقة نصليات الجناح . اجناسها والواصها عديدة منتشرة في جميع اصقاع العالم باكتفاء المناطق القطبية || اجسامها متباينة الحجم والاشكال . رؤوسها محرمة أو مرية . قرونها الاستشعافية رباعية النصل . صفحات صدرها السلسل لاقبسية المتعددة المد لاستيعاب الاخطام || جميعها من الحشرات الخاضعة القليلة الاذى .

٢٤٢١٥ - كُورِيَّوَمَه

Eurypyga (S). Caurale (F).

جنس طير من فصيلة الكورليات . انواعه المعروفة قليلة المدد . موطنها يشمل كامل امريكة الجنوبية . اجسامها رفيعة . مناقبها جالسة مستترة الاطراف . اجنحتها مستعرضة ذرية . اذنانها مستطيلة القدر مرفضة الزغال . ارساغها ريفية وديقة . ارياشها رعدة . اولها سراكبة الالوان الزاهية || احرف انواعها واشهرها كُورِيَّوَمَه الشمس .

٢٤٢١٦ - كُورِيَّوَمَه الشمس

Eurypyga helias (S). Caurale soleil, Héron soleil (F).

طائر من الكورل طوله نحو ٤٤ سم . قويه مؤرکش الالوان يجمع بين الازحل والاسفر والانضر والاسود والابيض والاسمر والحنطي . زوره ومصره مع غطلمها الى البياض الناصبي . عنقه مؤذن بالاسمر والاسود . ظهره وسفاهه جمجمة بالاسفر والابيض . اذنيه وذنبه وقوده واباهره وسناكه مغطلة بالابيض والاسود . صدره ويطنه الى البياض الحنطي . صدقة عينه حراء اللون . منقاده وساقه صفر || موطنه امريكة الجنوبية ، يألف الاضوار ويجاري المياه . قوته الحشرات على اختلاف انواعها || يدرن في الاجنح المشتملة الفناء . يحملك عنه بالحنطيش ويطنه بالسمل والطين . اثناء تحضن من يهضمتين الى ثلاث يهضات نحو ٣ اسابيع .

٢٤٢١٧ - كُورِيَّوِيَّوَمَه

Eurypygaidea

فصيلة طير يجمع بين الخنط وطول الساق . رؤوسها واصانها واجنحتها بالمشوية الشكل ، مناقبها وساقها نطقية . موطنها امريكة الجنوبية . تألف الاضوار ويجاري الماء . قوتها الحشرات على اختلاف انواعها .

٢٤٢١٨ - كُورِيَّوَمَه

Tige souterraine bulbeuse (F). Corm (E).

نعت تعريفي توصف به الساق الوصلية الاليماسية .

٢٤٢١٩ - كُورِيَّوَمَه آل

Corydale (F).

هي التبرية ، نبات من الخشخاشيات ، اظليه .

٢٤٢٢٠ - كُورِيَّوَمَه

مادة قلووية عادمة اللون مرشوية البورات تستخرج من جذور الكوريدال وكزراوند . تملو عنه ١٤٤ سم . يعي قلبية اللوان في الماء . تلوب في الكحول الساخنه وفي الككولورفوروم والايتر .



كُورِل الشس



كُورِيَّوَمَه



كُورِيَّوَمَه سنبل

٢ الى ٤. ساقها ثنائية او ثلاثية الازهار || ازهارها

يستر طول شهر آذار .

٢٤٢٣٩ - **كوسجيات** Scyllorhinida (S).

الكوسجيات فصيلة أسماك بحرية تدمي أيضاً فراياتها ، اطلبها .

٢٤٢٤٠ - **كوسل** Corselet, Pronotum
هو في اشجار الحديقة العليا من مقدم الجبلين .

٢٤٢٤١ - **كوسى** Cucurbita pepo ovifera (S). Courgette (F), Vegetable marrow (E), Eierkürbis, Kürbis (D), Zucca, Z. da mangiare (I).
نبات زراعي من فصيلة القرعيات. فروعه وأصمغها عديدة، زراعيًا مربية. ثمارها مستطيلة تركل مطبوعة. وثمار الكوسى تحوي نحو :
٩٥,٠٠ ٪ من الماء
٥,٨٠ ٪ من المواد البروتينية
٥,٣٠ ٪ من المواد النعنية
١,٧٠ ٪ من المواد السكرية
٢,٧٠ ٪ من المواد التشوية
٥,٥٠ ٪ من الألياف

وهي تحوي أيضاً بعض الألاح المنهضة اعصها الكلسيوم والحميد مع القليل من الفيتامين ١٥ والقليل القليل من الفيتامين ٥ و٥ .

٢٤٢٤٢ - **كوسى الفرتنجي** Chayote (F).
هو الكوسوم ، نبات زراعي من القرعيات ، اطلبه .

٢٤٢٤٣ - **كوش** Appartier (F), To couple (E).
كوش الطائر اثناء سفدها والكوثر سفاد الطائر .

٢٤٢٤٤ - **كوش** Conyza dioscoroides (S).
Conyza, Conisa, Conisa (F), Ploughman's spike-nard (E), Dörkrout (D), Coniza (I).

نبات عشبي بري طبي معمر من فصيلة المركبات . يجتله تملون من ٤٠ الى ٨٠ سم . ساقها خشبية فراه . اوراقها منقطة اهليلجية ، نصلها ازغب البشرة على سطحه . ازهارها الى البياض الاخير || يستخرج منه بعض المواد الطبية الصحية وهو يحوي بعض العناصر الجمالية الغدالة التي تفنك بالاشجار اعصها البرابيت .

٢٤٢٤٥ - **كوشاد ، جنسيانا ، جنسيانا** Gentiana (S), Gentiane (F), Gentian (E).

جنس نباتات جنينية وعشبية من فصيلة الكوشاد يات انواعه نحو ١٢٤ معلها بري وبعضها زراعي وزينبي وبعضها طبي . يستخرج من جنود اكثر الانواع مر الكوشاد وساخف الكوشاد وصباغ الكوشاد . ويولور بعضها تحوي نحو ١٥ ٪ من السكر الذي يستخرج منه بمد التصبير نوع من التقليدي الجيد الصنف || اعرف انواعه واشهرها ما يتبع .

٢٤٢٤٦ - **كوشاد ارجواني** Gentiana purpurea (S), Gentiana pourpra (F).

نوع من الكوشاد وهو جميلة مدولة تملن من ٢٠ الى ٦٠ سم . اوراقها لاطفة متعاقبة سنائية ، نصلها بطول نحو ٢٠ سم . ويعرض نحو ٥ . ازهارها طريقة الازتكاز ، قصيرة المماطيق ، ارجوانية اللون ، سفاه الملاج . توتربها جرمي الشكل سداسي التخصيص المستعرض || ازهاره يستمر من تموز الى ايلول .

٢٤٢٣٠ - **كوريلويس مستعرض البتلات**

Corytopsis platypetala (S), Corytopsis à pétales élargis (F).

جنينة زينة مهدا الصين تملن من ١٠٥ الى ٢٥٠ سم . ساقها ميمرة الخروع ، خلية العمام . اوراقها بيضيه الشكل ، لصاها خلى الصفة السفلى بطول نحو ١٠ سم . ساقها خشبية او سبانية الازهار طولن من ٣ الى ٥ سم . بتلات ازهارها نأسية الشكل مستعرضة || ازهاره يستمر طول فصل الربيع .

٢٤٢٣١ - **كوريلويس** Lorculus (S), Coryllis (F).

جنس طير من المتسلقات وفصيلة البقاريات . انواعه المعروفة قليلة العدد موطنها ماليزية وجزر الزايج . ملجنها احيائي جامي الا في زمن التساقط واخضاعة . تألف النباتات . قريبا البار حل اختلاف اجناسها وانواعها || اجناسها صغيرة القد . اثنائها جميلة الالوان الزاهرة . تتميز بقصر اذنانها المستديرة الاطراف . وين ميزاتها ايضا انها تعدل كاشفايش عنه النوم .

٢٤٢٣٢ - **كوز** Strobila (F).

نمت تعريفى يطلق على البار الكوزية الخرومية الشكل ، الورقية او الليفية التشور .

٢٤٢٣٣ - **كوز كتهم** Mangoustanier (F).

هو جوز جنتم ، اطلبه .

٢٤٢٣٤ - **كوزون** Daine (F), Doa (E).

هي اثني الايل الاسمر او الازريل .

٢٤٢٣٥ - **كوزو** Trichosurus (S).

Trichosure, Kousou (F), Kousi (E).

جنس حيوانات لوبقة من الجرابيات للشاجرات وفصيلة اللنتجريات . موطنه امترالية . تألف الاجراع اعصها اسراج الاركاليكوس . قوة الاوراق والازهار وبيض الصانير والمصانير والاشجار . يسرح في الليل ويرلد في النهار || جسسه ميمم جسم السور البري . رأسه مخروطي الشكل . اذناه ناشرتان . خواتمه خلية الاصابع متحدة الارتفاع || اثناء رهاية الاصلاط . له نوعان الضلعي والكلبي .

٢٤٢٣٦ - **كوزو تلعي** Trichosurus vulpecula (S).

Trichosure renard, Kousou renard (F).

نوع من الكوزور شكله شكل التلبي ، سركاته حركات المتصناب . اذناه ناشرتان قائمتان . ذنبه جمل الصوف المستطيل . ثوبه الى الصهبة الشهباء يملوها موج صناعي يميل في الظهر ويغير في الاطيان والبلن .

٢٤٢٣٧ - **كوزو كلبي** Trichosurus caninus (S).

Trichosure canin, Kousou canin (F).

نوع من الكوزور لا يختلف من التلبي الا باذنيه المنودين ويشكل الرأس الذي يشبه رأس الكلب وبذنيه جرمي الصوف . ثوبه خال من الموج الصناعي تملو شحة سمراء .

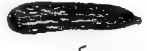

كوسى



كوش



كوشاد ارجواني

٢٤٢٧ - كُوْشَادِ أَصْفَرٌ * ، جَنْتِيَانِيَا صَفْرَاءُ ،

جَنْتِيَانِيَا صَفْرَاءُ ، دَوَاءُ الْحَمِيَّةِ

Gentiana lutea (S). Gentiane jaune, Grande gentiane (F). Yellow flowered gentian (E). Gelber Enzian (D). Gentiana glabra, G. maggiore (I).

نوع من الكوشاد وهو جنة ممررة خصاصة طبية وصناعية تملو من ٥٠ إلى ٢٠٠ سم. اوراقها لاطفة متعاقبة تطول نحو ٣٠ سم. ويمرض من ١٥، فصلها طسي الصلصة جميل الخضار. ازهارها غسبية التجميع، ابطية وتاجية الارتكاز مستطيلة المالمون، خماسية البتلات المتجمعة الشكل والالتهاب، لونها ال الصفرة || جلودها وافرة المواد الطبية والصباغية والسكرية. ازهارها يستمر من حزيران الى آب.

٢٤٢٨ - كُوْشَادِ رَيْسِي * ،

Gentiana printanière (F).

نوع من الكوشاد وهو عشية برية مبلولة مملو نحو ١٥ سم. اوراقها صغيرة اللقد تطول نحو ٣ سم. ويمرض نحو ١ سم. ازهارها طرفية فردية مستحوية اللون. توجيها خماسي التخصيص يطول نحو ٣ سم. || ازهارها يستمر من آذار الى تموز.

٢٤٢٩ - كُوْشَادِ صَلْبِيِي الْوَرْدِ

Gentiana cruciata (S). Gentiane croisetta (F).

نوع من الكوشاد وهو عشية مبلولة ممررة مملو من ٢٠ الى ٥٠ سم. اوراقها غسبية رباعية متعاقبة تبغو كالمصليب. فصلها يطول نحو ١٠ سم. ويمرض نحو ٢ سم. ازهارها ابطية الارتكاز غسبية التجميع كثيرة المدد زرقاء اللون. توجيها رباعي التخصيص || ازهارها يستمر من حزيران الى ايلول.

٢٤٣٠ - كُوْشَادِ لَبْنِيِي * ، جَنْتِيَانِيَا لَبْنِيِيَّةِ ،

جَنْتِيَانِيَا لَبْنِيِيَّةِ

Gentiana asclepiadea (S). Gentiane-asclepiade (F). Milkweed gentian, Willow gentian (E). Würgerenzian (D). Gentiana asclepiade (I).

نوع من الكوشاد وهو جملة ممررة طبية وصناعية تملو من ٣٠ الى ٧٠ سم. اوراقها لاطفة متعاقبة سنانية الشكل؛ فصلها يطول من ٥ الى ٨ سم. ويمرض من ٣ الى ٥ سم. عروقها بارزة ثلاثية او خماسية المدد. ازهارها مستحوية اللون مرتقلة بالبنفسجي. جلودها وسطها غزيرة العصارة القلبية الصناعية || ازهارها يستمر من آب الى ايلول.

٢٤٣١ - كُوْشَادِ مَكْرِي

Gentiana scutella (S). Gentiane acaule (F).

نوع من الكوشاد وهو جملة تربينية ممررة. فروصها تملو نحو ١٠ سم. اوراقها لاطفة متعاقبة تطول من ١٠ الى ١٢ سم. ازهارها كثيرة اللقد، فردية التجميع، تملو من ٥ الى ٦ سم. لونها ال الزرقة المستحوية || ازهارها يستمر من تموز الى آب.

٢٤٣٢ - كُوْشَادِ مَهْدَبِ * ،

Gentiana ciliata (S). Gentiane ciliée (F).

نوع من الكوشاد وهو عشية سبروتية تملو من ٢٠ الى ٣٠ سم. ساقها قرعاء رباعية التصلع. اوراقها لاطفة متعاقبة، فصلها شبيخ الصلصة وحيد الفرق. ازهارها زرقاء اللون، طرفية الارتكاز، فردية التجميع، تطول من ٤ الى ٥ سم. توجيها رباعي التخصيص، مهدب الخمار والحلوة. ازهارها يستمر من آب الى تشرين.

٢٤٣٣ - كُوْشَادِ بَاتِ ، جَنْتِيَانِيَا بَاتِ ،

جَنْتِيَانِيَا بَاتِ

Gentianaceae (S). Gentianaceae (E). فصيلة نباتية من ذوات الفلقتين وسيدات القمالة. ازهارها نحو ٥٠٠ لتتلى الى ٦٠٠ حبسا. جميعها اشباه وينيات صغيرة اللقد. اوراقها لاقسامية الشكل والانتظام. ازهارها عشوية لاقسامية التجميع يكثر في الوبان الازرق والازرقاوي.

٢٤٣٤ - كُوْشَرِ *

Pluchea (S). Pluchée (F).

Ovra-bla (E). Ovrablakon (D). Pluche (I). جنس نباتات برية ممررة من فصيلة المركبات. الوباء نحو ٢٠ اطرافها المناطق الحارة في جميع اسواق العالم. نباتاته عشوية او جميلة. اوراقها متعاقبة. ازهارها طرفية التجميع.

٢٤٣٥ - كُوْشَشْتِه *

Dendrométrie (F).

Forêt mensuration (E).

تقدر اشجار المرح مع ابعادها واشكالها واعمارها وسالتها الحاضرة والمستقبلية.

٢٤٣٦ - كُوْشَيْلِ

Cochenille (F).

هي القرمزية، اطليا.

٢٤٣٧ - كُوْشَيْلِ اُسْتْرَالِيِيَّةِ

Cochenille australienne (F).

هي القرمزية الالستالية، اطليا.

٢٤٣٨ - كُوْشَيْلِ الْبُرْتَقَالِ الْبَيْضَاءِ

Cochenille blanche des oranges (F).

هي قرمزية البرتقال البيضاء، اطليا.

٢٤٣٩ - كُوْشَيْلِ الْبُرْتَقَالِ السَّوْدَاءِ

Cochenille noire de l'orange (F).

هي قرمزية البرتقال السوداء، اطليا.

٢٤٤٠ - كُوْشَيْلِ النَّفْحِ

Cochenille du pommier (F).

هي قرمزية النفاخ، اطليا.

٢٤٤١ - كُوْشَيْلِ الْتَيْنِ

Cochenille du figuier (F).

هي قمية التين، اطليا.

٢٤٤٢ - كُوْشَيْلِ الصَّبَارِ

Cochenille du nopai (F).

هي قرمزية الصبار، اطليا.

٢٤٤٣ - كُوْشَيْلِ الْكَلِّ

Cochenille de la laque (F).

هي قرمزية الك، اطليا.

٢٤٤٤ - كُوْشَيْلِ الْوَرْدِ

Cochenille de l'amandier (F).

هي قرمزية الورز، اطليا.

٢٤٤٥ - كُوْشَيْلِ النَّخْلِ

Cochenille du dattier (F).

هي قرمزية النخيل، اطليا.

٢٤٤٦ - كُوْشَيْلِ الْوَرْدِ

Cochenille du rosier (F).

هي قرمزية الورد، اطليا.



كوشاد اصفر



كوشاد ربيعي



كوشاد لبي



كوشاد مهدب



كوش

٢٤٢٧٧ - **كُوفَانِي** * Sabulicole (F).

نمت تعريفى يطلق على كل دويبة أو حشرة أو نبات يعيش في كوفان الرمل وكتباته .

٢٤٢٧٨ - **كُولة** * Cuphea (S).

Cuphéd, Cuphéd (F). Cigar flower (E). Höckerkalk (D). Cufés (I).

جنس نباتات عشبية خشبية من فصيلة الخناثيات . انوامه نحو ٨٠ اصلها البلاد الحارة الأمريكية . اوراقها صغيرة متقابلة . ازهارها عمودية الارتفاع ملونة تتميز باسديداب كروصيا وبكبر بتلاتها العليا || اعرف انوامها واشهرها ما يلي .

٢٤٢٧٩ - **كُولة بتكسجيه** Cuphea cyanea (S). Cuphéd violes (F).

نوع من الكوفة الأزينية العمرة تملو نحو ٢٠٠ سم . سابقا زياه . اوراقها متقابلة بيضية ، نصلها ذلك الزام الاخير . كروص ازهارها حلوية البشرة . ارجوانية الانتشاب صفر الجسم . بتلاتها ثنائية ، كبيرة القند بنفسجية اللون . ازهارها يشتر من تموز الى ايلول .

٢٤٢٨٠ - **كُولة سلقونية** Cuphea miniata (S).

Cuphéd à pétales vermillon (F).

نوع من الكوفة الأزينية العمرة تملو من ٣٠ الى ٦٠ سم . سابقا زياه فراه . اوراقها متقابلة قصيرة الاضلاع . نصلها شقيق الصفحة ، خلي البشرة . كروصيا الزهرية عشارية التسعين طول نحو ٣ م . بتلاتها سلقونية اللون || ازهارها يشتر طوال الصيف والخريف .

٢٤٢٨١ - **كُولة سنكويه** Cuphea lanceolata (S).

Cuphéd à feuilles lancéolées (F).

نوع من الكوفة الأزينية الحولية تملو من ٥٠ الى ١٠٠ سم . سابقا وفروها منتصب . اوراقها سنائية ، متقابلة ، تطول نحو ٥ م . وتعرض نحو ٢ م . نصلها خلي البشرة ناشز المروق . كروصيا الزهرية كثيرة الاسديداب ، بتلاتها مستديرة متحمية ودية أو ارجوانية اللون || ازهارها يشتر طوال الصيف .

٢٤٢٨٢ - **كُولة نارويه** Cuphea ignea (S).

Cuphéd rouge-feu (F).

نوع من الكوفة الأزينية العمرة تملو نحو ٣٠ سم . سابقا وفروها مضطمة الزوايا . اوراقها متقابلة ، اعليجية ، مديه . كروص ازهارها نارويه اللون ، سداسية التسعين ، مستطيلة المائلين || ازهارها يشتر طوال الصيف .

٢٤٢٨٣ - **كُوسيا * كُوسيا** Erythroxylon coca (S). Cocaler, Coca (F). Coca, Spadic bush (E). Cocastrach (D). Coes (I).

نبات بري وزراعي من الكوكيات . مهد البلاد الحارة الاسيوية وقد عمت زراعته بعض الاسواق الحارة الاسيوية اعصها الهند وبرينديب . فروبه عديدة ، جميعها جنيات عمرة تميش من ٤٠ الى ٦٠ سنة وتملو من ٢٠٠ الى ٣٠٠ سم . سوقها يشاه الحمار . اوراقها متقابلة متعقة اعليجية مديه . نصلها بارز الضلع والمروق واضح الشرايين ، اخضر الصفحة العليا ، زيتي السفلى . ازهارها عمودية الارتفاع ، صغيرة القند صفراء اللون . ثمارها نورية مستطيلة الشكل حاوية الاحرار || يستخرج من اوراقها بدم قلعها ويضيفها مادة قلوية قلوية عنقدة طيبة كدمي « كوكاين » .

٢٤٢٧٧ - **كُوشنيل سان جوزيه** Cochenille de San José (F).

هي القرمزية النناكة ، اطلبها .

٢٤٢٦٨ - **كُوشنيل طوطيه** Cochenille floconneuse de la vigne (F).

هي قرمزية للكرم الحمره ، اطلبها .

٢٤٢٦٩ - **كُوشنيل حبراه** Cochenille farineuse de la vigne (F).

هي القرمزية النبراه ، اطلبها .

٢٤٢٧٠ - **كُوشيه و هيسيم** Kochia (S).

Kochia, Beivédéro (F).

جنس نباتات عشبية حولية من فصيلة السرمقيات . انوامه نحو ٣٠ مظهرها بري وبمضها زريبي حرمي الشكل . سوقها فراه فراه منتصبه تملو من ٤٠ الى ٢٠٠ سم . اوراقها متعاقبة مشرقة عطية يكثر فيها الهيب ، تلو خضراء اللون صفراء اللؤلؤ ثم عمر نحو الخريف . ازهارها عمودية الارتفاع ، صغرية القند ، قليلة العدد || وهي تستعمل في صناعة الكائنات ولهدو القز كالشبح .

٢٤٢٧١ - **كُوشيه هرميه** Kochia-cypris (F).

هي الهشم الحرمي ، اطلبه .

٢٤٢٧٢ - **كُوشيليس** Cochylys (F).

هو المنقوط ، اطلبه .

٢٤٢٧٣ - **كُوشيليس الكرمه** Cochylys de la vigne (F).

هو نائفه النعب ، اطلبها .

٢٤٢٧٤ - **كُوع** Radius

هو العظم الاسمر من الزند الاصل .

٢٤٢٧٥ - **كُوعهر** Colon (S).

Colon (F). Colon (E).

جنس حشرات من فصيلة الكوريات ودية عنديات الاجنحة . انوامه المعروفة نحو ٣٠ منتشرة في معظم اقطار البلاد المعتدلة الحارة من العالم القديم || اجسامها صغيرة تطول من ٢ الى ٤ سم . رؤوسها مستعرضة . عيونها صغيرة بارزة . تأثيرها ويكوكها ويلاصها نظامية . قرونها الاستشعارية قصيرة ، ديبويه الشكل . كواصلها عريضة . اجماعها لاسحة . اوراقها واغدادها كثيفة الضلع الناعم . قوائها صغيرة . اثوابها تتراوح من القسرة الى السواد القاتم || تأت الحظول والفايات . تسرح في الليل . طيراتها خفيف الحركة . تميش تحت الحجارة والجائفة . بعضها قانس والبعض الاخر دامن .

٢٤٢٧٦ - **كُوعهراتيه** Colonides (S).

Colonides (F). Colonides (E).

فصيلة حشرات من عنديات الاجنحة . اجناسها وانوامها المعروفة قليلة العدد ، نحو ٥٠ منتشرة في معظم مناطق البلاد المعتدلة الحارة || اجسامها صغيرة ، اعليجية الشكل ، تطول من ٢ الى ٣ سم . رؤوسها مستعرضة . عيونها بارزة . تأثيرها نظامية . قرونها الاستشعارية قصيرة ، رباعية الضلع ، ديبويه الشكل . كواصلها عريضة ، اجماعها لاسحة ، خلية انتشار || جميعها مفرطة رداية . تميش تحت الحجارة والجائفة . تسرح في الليل . طيراتها خفيف الحركة || اشهر اجناسها الكوير .



كوة



كوكا

صنيرة. عريضا كثيرة القروع. عراجلها مشعبة. اوراقها عريضة شبه متصالية يطولها تحجب متتابع مستطلل الوسط الاجوف، مستطق الاطراف، يبدو كجمجمة من الكوكاب.

٢٤٢٩٢ - كوكبية عوروكبية الورق

Astrantia (S).
Astrantia (F). *Astrantia (E).*
جنس نباتات برية وزراعية معمرة من السنكرليات وفصيلة الحليسيات. انواعها قليلة جميعها بجملة وجنية. اوراقها مفصصة. ازهارها صوانية التصنيع، تبدو كالجمجم يبيضا اللون او وردية. جلورها طيبة مسهة || احرف انواعها واشهرها ما يلي .

٢٤٢٩٣ - كوكبية عوروكبية الورق

Astrantia helleborifolia, A. heterophylla, A. pontica, A. trifida (S). *Astrance à feuilles d'Elébore (F).*
فوع من الكوكبية وهي بجملة برية ورتيبية معمرة تملو من ٣٠ الى ٦٠ سم. اروتها معداة. ساقها متصبية. اوراقها ثلاثية الفصوص السنانية المسنة المهديبة. قلاوة صيولها الزهري مؤلفة من ١٢ و ١٣ قنابة مهدبة الاطراف. ازهارها وردية اللون || ازهارها يستمر من حزيران الى تموز.

٢٤٢٩٤ - كوكبية صغيرة

Astrantia minor (S). *كوكبية صغيرة (F).*
نوع من الكوكبية البرية البلولة وهي بجملة صغيرة اللند تملو من ٢٠ الى ٤٠ سم. اروتها معداة. ساقها مستطقي. اوراقها خماسية او سباعية او تساعية الفصوص الضيقة التي تطول من ٢ الى ٤ سم. وقعرش من ٤ الى ٨ سم. اروتها الزهرية صنيرة اللند قطرها نحو ١ سم. ازهارها الى الياض الاخير || ازهارها يستمر من تموز الى آب.

٢٤٢٩٥ - كوكبية كبيرة

Astrantia major (S). *Astrance majeure, Grande astrance, Sanicle de montagne, S. femelle (F).* *Larger astrantia, Master wort (E).* *Grosse Sternoldole, Meisterwurz (D).* *Astrantia maggiore, Sanicola femina (I).*
نوع من الكوكبية الطيبة والزربية وهي جنبة صغيرة اللند تملو من ٧٠ الى ١٥٠ سم. جلورها طيبة مسهة. ساقها قوية متصبية. اوراقها كبيرة مستعرضة خماسية او سباعية او تساعية الفصوص الاحليلبية الشكل المسنة الخار. اروتها الزهرية كبيرة اللند، ازهارها بيضاء اللون، قناباتها وردية. ازهارها يستمر من حزيران الى ايلول.

٢٤٢٩٦ - كوكبية

Silquaria (S).
Silquaria, Ténagode (F). *Silquaria (E).*
جنس حيوانات بحرية من الرخويات مفصلات الايدل وفصيلة المحبوليات. انواعها المعروفة مهدبة منتشرة في جميع بحار البلاد الحارة || اصلها انبوية مستطيلة ملولية. قطر الانبوب ودوره القرولية واسطها تختلف مع الانواع.

٢٤٢٩٧ - كوكلة الشيحان

Cuculla absinthii (S).
Cuculle des armoises (F). *Cuculla absinthii (E).*
حشرة من المسققات ورتبة حرشقيات الالجنة. موطنها يمتد من الشرق الاوسط الى اطراف اوردية. قرايتها جارمة قوتها رصيق الازهار. مرتتها خاملة واشعة تميش على

٢٤٢٩٨ - كوكال

Centropus (S). *Coucal (F).*
جنس طير من فصيلة الترنوبيات. انواعه المعروفة نحو ٣٠ اصنافها البلاد الحارة الاسيوية والافريقية والاسترالية || اجسامها متوسطة القد او كبيرة. اطوالها تراوح من ٤٠ الى ١٠٠ سم. جميعها من الطيور المسئلة القليلة الطيران. تتميز باصطالة اذنانها وبالوراها الصفراء اللولج. اجنتها قصيرة. سناقتها قوية، معدية الاثالة العليا || قوتها يشمل كل ما يد على الارض من احبث الاغني الى النطاف والتماكب والمقارب والديدان || ذكورها واناثها تتكاثر على سفن النيفس الذي يستمر نحو ١٥ يوما || اشهر انواعه كوكال السنغال وكوكال السياجات.

٢٤٢٩٥ - كوكال السنغال

Centropus senegalensis (S). *Coucal du Sénégal (F).*
نوع من الكوكال. اصطنه تمتد من السنغال الى السودان. يأنف الاهداف والاجام والنياض. ينساب بين الاحشاب ويتسلق الاشجار بجملة || جسمه يطول من ٤٠ الى ٥٠ سم. رأسه وضعه والنفس الاماني من ظهره الى السواد الناس يطوه موالج ازرقه اسفع. جناحاه والقسم الخلفي من ظهره المنمش بالاصهب. يطه الى النياض الاخير || قوته الحشرات والجنادب والمقارب والافاعي الصغيرة.

٢٤٢٩٦ - كوكال السياجات

Centropus rufipennis (S). *Coucal des haies (F).*
نوع من الكوكال. اصطنه تمتد من سط العرب الى الهند والهند الصينية. يأنف المناطق الرطبة والاجام والقنابات. يقترب من المزارع ويحم على السياجات. يطو بسرعة ويتسلق شجرة ويطير بيده || جسمه يطول من ٥٠ الى ٦٠ سم. قوته الى السواد الازرقه اللولج. يطه الى الصهبة الخلفية. افنيكه احمر. ذنبه الى الجوزة || قوته الافاعي والسفاد والوروز والمقارب والجراد. يذئن عشه بالحشيش الاخضر في الاشجار القليلة الارتفاع.

٢٤٢٩٧ - كوكاليس

Caucalis (S).
Caucalida, Caulciler, Caulcina (F). *Caucalis, Beer parsley, Hedge parsley (E).* *Héfédoles (D).* *Caucalis, Lappolina, Sacla (I).*
جنس نباتات عشبية برية من فصيلة الحليسيات. انواعه المعروفة ١٨ منها البراري والاحراج.

٢٤٢٩٨ - كوكالين

Cocaina (F). *Cocaina (E).*
شبه قلوي نباتي يستخرج من اوراق الكوكال يستعمل في الطب لتشدير النوضي.

٢٤٢٩٩ - كوكب افريقية

Aster d'Afrique (F).
هو الشيبية، نبات ترابي، اطلبه.

٢٤٣٠٠ - كوكب البحر

Asterias (S).
Astéria, Ecole de mer (F). *Asterias, Starfish (E).*
جنس حيوانات مائية من فصيلة كوكاب البحر. انواعه كثيرة العدد منتشرة في جميع بحار العالم.

٢٤٣٠١ - كوكبية، لومتاريا

Lomentaria (S). *Lomentaria (F).*
جنس نباتات بحرية من الحليقات الحمر. انواعها المعروفة ١٢ اصطنها بحار البلاد المعتدلة الحارة || كلالها



كوكال السياجات



كوكاليس



كوكب البحر



كوكبية كبيرة



كوكبية



كوكلة الشيحان

يتميز بقصر منقاره الاعطف الثلاثي التفرّض . اجنحته متوسطة القد منقرسية . ذيله مستدير قصير || انواعه عديدة نحو ٢٠ موطنها البلاد الامريكية . تألف الطالع والسهول . قوتها الحبوب والذّار والخشرات || انثاه تبيض من ١٤ الى ٢٠ بيضة تحضنها وحدها في انصوص تدثته بالخشيش بين الادغال والاششاب || اشهر انواعه ما يلي .

٢٤٣٠٤ - كوكبلة حَمَلِيَّة

Colin de Gambel. Caille à casque (F).
طائر من الكولان يتميز بقزخته المثلثة من ٦ ارياش . ثوبه متراكب الالوان فيه الابيض والاصفر والاحمر والاحمر والازرق والاسود || يآلف المناطق الرورقة قرب مجاري الماء .

٢٤٣٠٥ - كوكبلة فيرجينية

Colin de Virginie (F).
طائر من الكولان . ثوبه متراكب الالوان . ظهره الى الجوزة المظفرة بالاسود والاصفر . رأسه عديم القزخة . يآلف المراعي والحقول المزدهرة وجوانب الرياش .

٢٤٣٠٦ - كوكبلة كاليفورنية

Colin de Californie (F).
طائر من الكولان . ثوبه متراكب الالوان . رأسه مترج بقزخة مستطيلة الريش الاجنح القمعة || يآلف الحصاب والادغال والحقول المزدهرة .

٢٤٣٠٧ - كوكبلة مَسِينَا

Colin Masséna (F).
طائر من الكولان . ثوبه اسود اقرون يعلمو توبم ابيض . يآلف الرياش ويجاري الماء .

٢٤٣٠٨ - كوكب *
Cholæpus (S).

Cholæpe (F).
جنس حيوان من فصيلة الغابات المتسلقة البطيئة الحركة . طوله يراوح من ٤٠ الى ٥٠ سم . قوامه ثنائية الاظفار المتسلقة المنسقة . ثوبه كثيف اللور لونه الى السهبية الماعقة . يعيش على الاجنار . قوته البرام والنوامي والنبات . انثاه تضع جرواً واحداً وترضعه وتحمله حتى النضام || له نوعان كوكب الامازون وكوكب كولومبيا .

٢٤٣٠٩ - كوكبلة *
Calappa (S).

Calappa (F).
جنس حيوانات بحرية من القشريات عشاريات الارجل قصيرات الذليل وفصيلة الكوكليات . انواعه المعروفة قليلة البعد اعطانها بجانر البلاد الحارة والمعتدلة الحرارة || اجسامها صغيرة فلنسوية الشوزن مهيئة التدروع بحرمة الافواه . ارجلها دقيقة . ملاحظها كبيرة مسطحة متائلة || لمعها كاتمة الصنف لا تفركل || اشهر انواعها الكوكبية المهيبة .

٢٤٣١٠ - كوكبلة مَحْبِسِيَّة

Calappa granulata (S). Calappa granulé (F).
يكثر ويوجد في البحر الابيض المتوسط . تعيش على رمال الشواطئ المنسورة بالماء .

٢٤٣١١ - كوكبيات *
Calappidae (S).

Calappidae (F).
فصيلة حيوانات بحرية من القشريات عشاريات الارجل قصيرات الذليل المخرمات . اجنحتها وانواعها المعروفة

اوراق المركبات وازهارها واعمصها الشيحان || جسمها متوسط القد بطول نحو ١٦ سم . بسطها نحو ٤٢ سم . رأسها مستطيل الكوب . عينها كيرتان . زباناها خيطيان . جوشها مستطيل العين اصغر المواج . بطنها الى الخشيش المواج يعلمو خط شجي اسود يعطبه كامل البطن عند الذكر ويعطبه نحو ثلثه عند الانثى || وراشها عند الشقين الى الخشيش الاصغر متطوي في الزوج الانامي زركمة وشفة وتزايرون تراوح من الصناب الى الاسود || لها جبل واحد في الحول . تظهر الفرائشة في ايار وتبقى حتى تموز . تسرح في الليل . تماثل بده ظهورها بنحو ستة اسابيع وتضع المكن لطفاعل الصفحات السفلى من نصال الاوراق || ارتفاع طول نحو ٢٢ سم . جسمها اسطواني الشكل . ثوبها الى الخشبات الباهت يعلمو شمشج اربد ويجلبع مرضس اسود يمتد من السكبة الثالثة الى التاسعة . رأسها اسود . منها الى الرتبة الاخضره . وراشها الى السمررة || طور الاكامل الذي يستمر نحو ١٥ يوماً ينفض في التربة حيث تنضن السرة ملتصقة بجلباب من الطين .

٢٤٢٩٨ - كوكبو مُذَهَّب (F).
Cocou doré (F).

طائر مشهور باسم هوو ، اطلبه .

٢٤٢٩٩ - كوكبوس *
Cocculus, Cebatha (S).

Coquecuc, Cébazhe (F).
جنس نباتات عاشرية برية مسمرة من فصيلة القرميات . انزاعه نحو ٢٠ جميعها طيبة مهيما للناطق الاستوائية . سوقها متسلقة . اوراقها متعاقبة لاجابية الشكل . ازهارها معتقودية التجمع ثنائية المسكن . ثمارها ثوبية لا قيمة لها .

٢٤٣٠٠ - كوكبيات
Erythroxyloaceae (S).

Erythroxyloacées (F). Erythroxyloaceae (E).
فصيلة نباتية من ذوات الفلقتين عديدة القمالات . اجنحتها وانواعها قليلة البعد اشهرها الكوكبا .

٢٤٣٠١ - كوكبا *
Searculia acuminata (S). Colatier, Kolatier (F). Cola-

nut, Kola-nut tree (E). Kolabum, Stinkbaum (D). Cola, Noci del Sudan (I).

جنس اشنجار برية وزراعية من فصيلة البرازيات . انواعه قليلة اعطانها للناطق الاستوائية الافريقية . اجنارها تملو من ١٠ الى ٢٠ م . سوقها خيزاء اللون مشققة القشور . اجنصاتها متبسة متسقة . اوراقها منسقة متعاقبة اهليلجية ؛ نصلها جامه المنسفة . يازر البروق ، مسطيل المتق ، مدبب الطرف . ازهارها ذكورية او شتوية ، الخشوية معتقودية التجمع ، محورية الارتكاز ، تتكون على الانثاد التي يبلغ عمرها ثلاث سنوات او اكثر . ثمارها قرين ثوبية مسطحة تدلف من لورئين الى عشر لوزات كلوبية الشكل جامدة المادة الهابية التي يراوح لونها من الاحمر الى الابيض الاصفر ، وهي مأكولة مغذية تنشط القلب وتبني الاصاب وتدفغ التنب والهر .

٢٤٣٠٢ - كوكلان
Kaolin, Argile blanche (F).

Kaolin, Porcelain clay (E).
هو الاسم الصيني والهندي للصلصال الحر الاقبر اللون الذي يستعمل في صناعة الخزف وغيرها .

٢٤٣٠٣ - كوكلان
Collins (F).

American partridges (E).
جنس طير من عازرة الحجلبات وفصيلة الطيوريات .





كوتل أرمك

الطول ، جسم الخشن الاصل ، اصفر الاسفل . ساقه مستدلة الطول سوداء اللون . حلقة حيه ال الحماره القويته || يألف الاشراج الكثيفه ويقرب من الاماكن الاملة لكنه كثير الويل والسنل || قوته الحشرات واسارعها والجراد والبراغ والنمل والثار البريه واقرعاه ومنها الكرز والبن || الاثني ثدثن عشا في الاشجار الريمه البرافه الطل وتبيض من ٣ ال ٥ بيضات تحضنها بناوبه الذكر نحو ٤٥ يوما .

Sallie, Colt, Monte (F).

٢٤٣١٨ - كُوتَمْ

زُر ذكر الحيوان حل اللحاء وقد شاع استعمالها في الحيوان والديويات .

٢٤٣١٩ - كُوتَمُورُوتْ * ، صُرَابِيئِيه *

Coumarouna odorata, Diptyryx odorata (S). Féve Tonka, Sarrapia (F). Tonka-bean tree (E).

شجرة برية وزراعية من فصيلة الفريزيات . مهداه البلاد الامريكيه الحارة تكثر في فنزويلا واليونان . يستخلص من بزورها الحامضه ، يمد نفعها بالاروم ، ماده الكوبرين الشائعه الاضغان اولوقها متعاقبه مركبه . وريشاتها وريه التبييض اذنيها ؛ نصلها جلد الصفتة يضي الشكل . انزهارها محورية الاوتكار . ثمارها شاميه الشكل لبيعه السودنج تحوي عصيه مطيله طول من ٣ ال ٤ سم . وتعرض نحو ١ سم . خشبها قليله الشائعه ، سريه التصعيد ، لونها ال السمره البنيه اللامعه ؛ لباها جامد المكسر ، اصفر اللون .

Coumarine (F).

٢٤٣٢٠ - كُوتَمُورِين *

Coumarin (E).

هي لكتون الحامض الكوبريكي ؛ ماده متبلوره يضاء اللون مستحبه العرف الطري تلوب في الماء والكحول . تستخرج من الكوبروه والخشخوخ ... وهي شائعه الاستعمال الطري تدخل في صناعه تصبير وتسيل التبوغ الامريكيه .

٢٤٣٢١ - كُوتَمُوتْ * ، كُوتَمُوتْ * Cumul, Pluralism

الكوتله هي الجمع من كوتل جمع وكلك كلك .

Cumlinga (S).

٢٤٣٢٢ - كُوتَمُوتْجَه *

Cumling (F). Cumlinga (E).

جنس حيوانات بحريه من الرغويات سفنجيات الخليصه وصليه المتغيرات . انواعها المعاصره المعروفة قليله العدد اصطلها بحار امريكيه الجنوبيه اعصها الشيل والبيرد || اصداها شبه يريميه الشوزن ، متشابهه الاصراع لاشعاريه الاصلع ، ماسه الطروح البيضاء اللون الممزجه بالجلوي .

Coumia guianensis (S).

٢٤٣٢٣ - كُوتَمُوتْ *

Couma, Coumier (F).

شجرة برية ورائحيه دماعه من فصيلة الغدليات . منبها حراج الفويان || ساقها مستدلة الاوتراع فراءه . فروعها متصبية محزبه اوراقها متعاقبه ، طله ، جامده النصال المرطاه . انزهارها محورية الاوتكار طرفيه || يستخرج من ساقها بالخز عصارة ورائحيه لها استعمالها الصناعي .

Cometes (S). Cométes (F).

٢٤٣٢٤ - كُوتَمُوتْ *

جنس نباتات عشبيه حويله برية من فصيلة التوتيات . انواعها المعروفة قليله العدد جميعها من ثبوت فياني الشرق الاوسط واقرعاه الشرقيه || سوقها فراءه ، شكلها منقودي

متوسطه العدد . اعطائها بحار البلاد الحارة || اجسامها صغيره اللد ، للايساميه الشكل تتميز بانفواها المحرجه ويدرورها المهبطه السطوح العلويه ، وبملاقطها الضليه || اشهر اجناسها الكوتله والذبابه والمتوتيه .

٢٤٣٢٢ - كُوتَلْ أُرْمَكْ *

Phascolarctus cinereus (S). Phascolarctoe cendré, Koala cendré (F). Native bear (E).

حيوان لبون واحد الجنس والنوع من الجرابيات الشاجرات وخصليه الفلنجريات . موطنه بعض مناطق استراليه اعصها الشرقيه . يألف الغابات . يسرح في الليل ويبعث في النهار . قوته اوراق الاشجار ونعماها وانزعاجها وثمارها || جسمه يطول نحو ٥٥ سم . ويرتفع نحو ٣٣ سم . رأسه اطلس المقدم تريب الشبه من رأس اللدب . قوائمها قصيره ، خماسيه الاصابع ، كبيره الاظفار المشجبه الحاده الاطراف || ثوبه ال الرمكه ، يمتد في الظهر ويغير في البطن . الاثني رباعيه الاضلاع || لحمه مأكول وفروته مرغوب فيها .

Coulomb

٢٤٣١٣ - كُوتَلْبْ ، كُوتَلْبْنْ

هو ما يصرفه بالتاليه المجرى الكهربائي التي تبلغ قدرته ١ أمبير .

Collybia (S).

٢٤٣١٤ - كُوتَلْبِيئِيه *

جنس فلور من الفاريتوتيات . انولاه صلبه ركب هرفس جلور بعض النباتات الحرجيه دون ان تكفيها .

٢٤٣١٥ - كُولِيْرَا المَدْجَا ، كُولِيْرَا الطَيْر ، هَيْفَه الطَيْر

Pasteurellosis avium (S). Choléra des poules (F). مرض وبائي يسبب الهجاج فيفسي عليه اذا لم يكالنج وقائيا بالفلنج قبل الاصابه .

Colisa (S).

٢٤٣١٦ - كُولِيْزَاكْ *

Colisa (F). Colisa (E).

كوليزه هو الاسم المهني البنغالي . جنس امحاك نهرية الحمره عشرة اصطلها نهر الهند وميجراته ومنتامه في اجسامها شبه اعليطيه ، صعبه ، لا تتجاوز ٢٠ سم . رؤوسها مستدلة الاطراف الصغيره الاشداق . زمانها الظهريه والبطنيه مستطيله ، متأمله . زمانها الحرفيه شبه عيطيه . لذليله كبيره مقطويه . اوثاها ال الحصار لباهت يملو تجلج مغزض اربه اللون ، نحاسي المواج . مطربها ال البيضاء الاضهر || ذكورها تحضن السره في عشاش شبه جرابيه الشكل تحببها بين النباتات المائليه || لوردها مأكوله صلبه الصف .

٢٤٣١٧ - كُولِيْكُوْ أُمْرِيْكِي *

Coccyz americanus (S). Coulicou américain, Coucou à bec jaune (F). Yellow-billed cuckoo (E). طائر من القواطع من فصيلة التيقوييات . موطنه امريكيه الشماليه وكندا . يرسل في اواسط الحريف ال جزر الاوتليل ويعد في اوائل الربيع || جسمه متوسط اللد يطول نحو ٣٠ سم . بسطه نحو ١٤ سم . ثوبه العلوي ابيض الكويه الرءاه تملوها حاجيات تراوح من الشبيه ال الخضرة والزرقه . صدره ويطه ال البيضاء الاضهر . لوأص الاجنحه ال الشبيهه . نيكاه بلون الرءاه اما ظاهر انينكه مع المرزايين فال السواد التمام باستثناء الاطراف البيعس . ذنبه زناحي التركيب مستطيل وحريض . متناهه معتدل



كوتيزه



كوليكو امريكي



كوروبونه (صعبه)



كوتيه

الصعريات. موطنه يمتد من افريقية الشرقية الى الشرق الاوسط. ظهره واحاليه الى الصهبة السوداء. بطنه وخواتمه الى البياض الاخضر. حوته كاليانوت. متقاربه اسود، ساقه الى الصفرة الخضراء. قوته القواضم والحشرات ويسمونها عند الشرقي وقرب القربوب || يئثن في الانجرار الرقيقة. انتاه تقصع من ريشين الى اربع قشطنها اربعة اسابيع.

Cautérisation (F).

٢٤٣٣٤ - كوتنج

Cauterization (E).

هو احراق الجلد بمجديده ونحوها .

Pâllan (F).

٢٤٣٣٥ - كوتنج

هو الجيع ، اطلبه .

Accommodat

٢٤٣٣٦ - كيتياله

حالة حيوان أو نبات كيتيها عوامل البيئة المرفوضة دون ان تجعلها وراثية .

٢٤٣٣٧ - كيتيو * حارود المتافع Myopotamus
corypus (S). Myopotame corypou, Coypou, Castor
des marais (F). Myopotamus, Coypu (E).

حيوان لبين قاضم وحيد الجنس والنوع من فصيلة الدافيات. موطنه بعض اصقاع امريكا الجنوبية اخصها الاقاليم المعتدلة الحارة. يائث المتافع وضفاف البحيرات وبحاري الماء. ملجته الحياتي زوجي || جسمه يطول نحو ١٠٠ سم. يما فيه الذنب الذي يبلغ نحو ٤٥ سم. رأسه شبه محكور الشكل، مقطوم الخيط. عيشاه واذاها صغيراتان ، ستديرتان. سباله معتدل الكثافة مستطيل. قوامه قصيرة خاسية الاصابع. ذنبه مردي الشكل غليظ القاعدة ، مستدق الطرف ، طليبي الوبر في الزام الاول والثاني ، حشفي الخلفات في الزايمين الاخيرين. ويربو ليد ، قصير ، ناعم. ثوبه في الرأس والظهر الى السمرة الكستانية. وفي البطن الى السمرة الخضبة. خاضراته الى الشقعة || قوته المواد النباتية والاسماك والرخويات || حبره وجار يتحفر بالتربة. الاثني تقصع من A الى ٩ اذراس كاسية باصرة تسرح وتقص في الماء بعد اسبوع || فروته جيدة الصفت مرطوب فيها ولحمه كذلك .

Chitonellus (S).

٢٤٣٣٨ - كيتيون *

Chitonelle (F). Chitonellus (E).

جنس حيوانات بحرية من الرخويات بمعيات الدريل امانيات الخياشيم مصسفات القشار. فصيلة الكيتويات. انواذه المعاصرة قليلة العدد منتشرة في بعض مناطق المحيط الهادي ، من ماليزيا الى الاندلتين واستراليا || اصداها مستطيلة ثمانية الصحنات القرابية . اجسامها قرابية الشبه باجسام البزاق . اطولها تراوح من ٣ الى ١٢ سم. رؤوسها وبعونها صغيرة. لوانسها رباحية ، زوج مستطيل وزوج قصير. اوبنها قليلة الانفراج . تتكود عند الحطوف فتبدو كالاكرة الصغيرة .

Chitonidae (S).

٢٤٣٣٩ - كيتونيات *

Chitonides (F). Chitonides (E).

فصيلة حيوانات بحرية من الرخويات مطهات الدريل ، امانيات الخياشيم مصسفات القشار . اجناسها وانواعها المعاصرة قليلة العدد منتشرة في معظم بحار البلاد الحارة والمعتدلة الحارة || اصداها مؤلفة من ثمان صحنات كلسية للمادة ، متراكبة ، مفصلية ، تتلفظ الظهر ويمكن اللوية من التكوير كالمدرع ، عند الحاجة || اشهر اجناسها الكيتون والحليدية .

الشوزن. اوراقها متعاقبة ، وريجة النصال الضيقة المستعفة الاطراف || انهارها خاسية البتلات والاسدية ، وريجة اللون دفيقة الزناد المستطيل . تنويرها ويحي .

Hobereau, Falquet (F).

٢٤٣٣٥ - كوتنج

Hobby (E).

جنس طير من عمارة الصقور وفضيلة الصعريات. انتواذه اربعة جميعها خفيفة الجناح ريمة الجسم طولها يراوح من ٣٥ الى ٤٥ سم. انواها نمرة ظهورها وساقها الى السمرة. بطنها الى الذبابة || اما انتواذه فهي الكوتنج النبوي والكوتنج الشائع والزمزم والبوليز .

٢٤٣٣٦ - كوتنج الديبسي

Falco columbarius, Hypotriorchis columbarius (S).
Falcon-pigeon (F).

طائر من الكوتنج صغير اللقد طوله نحو ٣٢ سم. خفيف الجناح ، فرس اخليق ، حاد المزاج ، شديد البش يصيد اتيام والصابير والقواضم الصغيرة والجرذان والحشرات . وهو من القواطع التي تجرب البلاد في طلب المصيف والمشي . سره في رحبه يمد بضع مئات . يئثن في الانجرار المائية وفي اوقات المسعود . انتاه تقصع من ٣ الى ٤ رفاتن تحضنها وسحا اربعة اسابيع

٢٤٣٣٧ - كوتنج شاك

Falco subbuteo, Hypotriorchis subbuteo (S).
Hobereau commun (F). Common hobby (E).

طائر من الكوتنج حاد المزاج ، خفيف الجناح ، صغير اللقد ، طوله نحو ٣٥ سم. الاثني اكبر حجماً من الذكر . وهو من القواطع يجوب البلاد الاسيوية والافريقية والارودية . يائث النباتات والاحراج الميسرة الاشجار . قوته الصابير واشفارات . يئثن في الانجرار الرقيقة انتاه تقصع من ٣ الى ٤ رفاتن تحضنها وسحا نحو اربعة اسابيع

Cosmique (F). Cosmic (E).

٢٤٣٣٨ - كوتنجي

نمت ترميها يعلق حل بعض الاشياء الخضة بالكوتن كالاشمة الكوتنية .

Cognac (F).

٢٤٣٣٩ - كوتنيك

هو الكتيك ، اطلبه .

Cosmogonie (F).

٢٤٣٤٠ - كوتونية *

Cosmogony (E).

الكوتنية نظرية في تكوين العالم ، والنظريات في التكوين أو التكوين حديثة ومنها المقفورة الهابة واللامقفورة .

Conidia (F).

٢٤٣٤١ - كوتيلديا

هي الكتيده ، اطلبها .

Cunila (S). Cunila (F).

٢٤٣٤٢ - كوتيلية *

Ditang, Stone-mint (E). Kunel (D). Cunilis (I).

جنس نباتات برية نجبية مسرة من فصيلة الشفويات . انواها نحو ٢٠ اصنافها البلاد الامريكية . مطهنا طلي . اوراقها معتقة متعاقبة اعليجية الشكل . نصلها صغير اللقد حل البرشة سطري اللوف يشبه اللنبع . انزارها حلق التسجيع طرفي الاركاناز . لقيح اوراقها وانزارها يفيد الالامة ويقوى اللمعة .

Elanus caeruleus (S).

٢٤٣٤٣ - كوتيهي *

Elanion blanc (F). Black-winged kite (E).

طائر من الزراريق ينتمي الى عمارة الهلاء وفضيلة



كوتنج



كوتنية



كوتيهي



كوتيلية



كوتون

بين الصنوبر . لحمها مستحب الطعم فاخر العنب .
اشهر انواعه الثلاثة التالية :

٢٤٣٤٦ - كَيْبَلِيَّةُ الْأَطْلَسِ

Labrus bergylta (S). *Labrus neustrin*, *Crahotte*, *Vras* (F). *Cockwing wrasse* (E).

نوع من الكيبلية . تكثر في المحيط الأطلسي من شواطئ بلجيكا الى جبل طارق . طولها نحو ٥٠ سم . ثوبها مآكب الألوان الزاهية المتباينة .



كيبلية

٢٤٣٤٧ - كَيْبَلِيَّةُ عَمْرَضَاءَ
Labrus vert (F). *Cuckoo wrasse* (E).

نوع من الكيبلية . تكثر في المتوسط . طولها نحو ٣٠ سم . ثوبها ألوان الخفسار . ظهرها اسفج الموج . بطنها وردي اللون مسطلي الماجة . الاثنى ثلاثية البقع السود الجانبية وهي اكبر بقعة من الذكر .

٢٤٣٤٨ - كَيْبَلِيَّةُ زُرْقَاءَ
Labrus merula, *Merla* (F). *Labrus merula* (E).

سمكة بحرية بيوض من فصيلة الكيبلديات ورثة شالكاتك الزدانف . اصلها منظم اقاليم البحر الابيض المتوسط .

تعتبر من اسماك المحار والصفاء . لحمها الحياتي مرضي || جسمها اعليجي الشكل . معتدل التبييط . يطول من ١٥ الى ٢٠ سم . ثوبها متباين الخفسار بين القبتين .

اللون السائد هو الازرق . يطول في القسم الاقل من الجالتيين والظهر مقلج مجزوي واسود عند الذكر ويروج وردي عند الاثنى . ويطول في القسم الاقل من الجالتيين وفي البطن مقلج بنفسجي عند الذكر ويلكي عند الاثنى . رأسها مخروطي الشكل . مقشر الشفاء . فكها متادلان .

شفتها متوسط الانتراج . اسنانها كبيرة . متعقبة . عيناها مستديرتان . جاستطان . زعنفتها الظهرية واحدة . مسطلية . زعنفتها الذيلية مقنونة الطرف . لحمها جيد الصنف . مرغوب فيه .



كيدل ثنائي الشفت



كيدم

٢٤٣٤٩ - كَيْبَلِيَّةُ صُورَلَة
Labrus mixtus (S). *Labre varié*, *Coquette*, *Conniet*, *Tenca* (F). *Sea-partridge* (E).

نوع من الكيبلية . تكثر في شمال المتوسط طولها نحو ٤٠ سم . ثوبها متباين الألوان الزاهية فيها الوردي والحلتي والبي والاحمر والاصفر والاسمر الداكن .

٢٤٣٥٠ - كَيْبَلِيَّاتُ
Labridae (S). *Labridés* (F). *Labridae* (E).

فصيلة اسماك بحرية من شالكاتك الزدانف تشمل ثوبه ٤٠٠ نوع منتشرة في جميع بحار العالم .

٢٤٣٥١ - كَيْبَلِيَّجُ
Terre de bruyère (F). *Heath-soil* (E).

هو التراب الحرجسي الخلتني . تركيبه الكيبي يختلف باختلاف مناصره الاسمية ان ريلية او طرية او جسمية لكنه يتميز بوفرة المادة الدهالية المنحلة التي تبعله من الجرد الاثرة الصالحة للزراعات الترييبية والبيئية .

٢٤٣٥٢ - كَيْرُوشُ
Kirsch (F). *Kirschwasser* (E).

هو خمر الكرز ، شراب مسكر يصنع من ثقليد الكرز .

٢٤٣٥٣ - كَيْرُوبُ
Charopus (S). *Chéropé* (F). *Charopus* (E).

حيوان جاس لاحم وحيد الجنس والنوع من فصيلة

٢٤٣٤٠ - كَيْبَلِيَّةٌ * مَشْطُورَةٌ

Kigela (S). *Kigélla*, *Arbre à concombre* (F). *Cucumber tree*, *Sacred tree of Nubia* (E) *Kigelibaum* (D). *Kigelia*, *Albero di castrolo* (I).

جذس اشجار برية وزيينية من فصيلة البغونيئات . مهدا البلاء الحارة . انواعها اربعة . اولها متعاقبة مركبة . انفرادها عشقوي التجميع . انفرادها كبيرة القند جملة الشكل ، مفرنة . ثمارها تشبه الخيار لكنها حاملة اللحم لا تؤكل .

٢٤٣٤١ - كَيْبَحَاءُ
Rhynchonella (S). *Rhynchonella* (F).

جنس حيوانات بحرية من الرخويات عضديات الاربيل وفصيلة الكيبلديات . انواعها المعروفة عديدة ، معظمها من متحجرات العصر السيلوري المائل الى الابراج الاول ، اما المعاصرة منها فنشرة في بحار الشمال والجنوب || اصداها صخرية ، متساوية ، مروحية الشكل ، غندة الصفحات الخلابرية ، ولؤلؤة الداخلية . تعيش شبه لاصقة بالصخور وراحتها مسلك ليفي المادة طولها من ١٥ الى ٣٠ م .

٢٤٣٤٢ - كَيْبَحَالِيَّاتُ
Rhynchonellidae (S). *Rhynchonellidés* (F).

فصيلة حيوانات بحرية من الرخويات عضديات الاربيل . اجناسها وانواعها المعروفة عديدة معظمها من متحجرات الابراج الاول || اشهر اجناسها الكيحاء .

٢٤٣٤٣ - كَيْبَحَنُ
Pipit roussetine (F). *Tawny Pipit* (E).

طائر من فصيلة الذعريات يدعى جشة الخقل وطيروم ، اطلب جشة الخقل .

٢٤٣٤٤ - كَيْبَدَلُ ثَنَائِي التَّسْبِيطِ *

Adalia bipunctata (S). *Adalie à 2 points*, *Coccinella à 2 points* (F). *Adalia bipunctata* (E).

حشرة خاتلة نائمة من فصيلة الدصقييات ورثة مندفة الاجنحة . موطنها بعض مناطق البلاد المتدلة الحارة من الشرق الادنى واروپة . تألف البراري والحدائق والجانن والبايائن والزراعات الصيفية . خناتها وبقاها تعيش على الارق والقرمز والقرمز والوبصت ... || جسمها صغير

لقند ، يضي الشكل ، يطول من ٥ الى ٦ سم . ثوبها الذي يتميز بدمم الاستقرار يكون غالباً الى السود تملو في كل كدم من غديه نقطة حمراء . رأسها صغير الجرم ، ذلق الخلف ، بطور مجتمه تحت الكوسل . عيناها صغيرتان ، ماصتان ، زباناها صقيران . فكها ذريان . ثاقبها

وملاسها صغيرة || الاثنى اميز قدماً من الذكر واكد ثوباً من واقتصر زبانا || اجبالها الحولية ثلاثة . تسرح في النهار وبيت في الليل . خنساء الجيل الثالث تحمي فصل الشتاء عشيقه تحت الحماجة الى ان تدب الحرارة فتخرج من مكسها في اوائل فصل الربيع .

٢٤٣٤٥ - كَيْبَدَمُ
Labrus (S). *Labre* (F). *Wrasse* (E).

جنس اسماك بحرية من فصيلة الكيبلديات انواعه المعروفة ١٠ تتميز بالزواجا التراكبية الألوان الزاهية وباستتانه زعانفها الظهرية والشربية . رؤوسها صغيرة . اصداها مخروطية الشكل مشقوفة القلك || مرتها قرب الشواطئ



كيدما زرقاء



كيروب

حل القلب. ورائته عديدة اخصها تأمين جريان الماء وادخار المواد الغذائية والمقاومة الميكانيكية.

٢٤٣٦١ - كَيْش * ، أُو مَالِك

Spatula clypeata (S). *Canard souchet*, *Souchet commun*, *Rouget de rivière* (F). *Shoveller duck* (E).
نوع من البط الرشي. طائر من القواطع مشتاة البلاد الافريقية الحارة وصغرة البلاد الباردة والاسورية || جسمه كبير اللد يطول نحو ٥٠ سم. رأسه وبقته الى الخضار الالاس الاضع. صدره الى البياض الناصع. بطنه واطفاه الى الشفحة الصنابية المواج. ظهره اسود اللون تملوه رقشة حنطية. جناحه مزرقان بالابيض والازرق والاخضر والكسني. عينه صغرتان صليتان. منقاره صفيحي الشكل، ملحي الطرف، اسمر اللون، الشكل، صغير اللد، ابيض اللون، يتوسطه الاسود. ساقاه صغرتان لونيا الى الصفرة البرتقالية || قوته الحشرات اخصها الملالية وبعيل الضفادع وبعض النباتات المائية || يدمن اضمحسه بين الالسل على ضفاف البحيرات والمناقع والاهوار في المواق الصلبة المنال. الاثنى تحضن من ١٦ الى ٢٥ بيضة. الترحيم يستمر نحو اربعة اسابيع تقوم به الاثنى دين الذكر الذي يؤمن لها الحماية والغذاء || تجتر من الطرائد الزريزة. لحمها فاخر الصنف.

٢٤٣٦٢ - كَيْشَة * Embryon d'animal (F).

Embryo of animal (E). هي التمرة، ملقحة الحياة التناسلية الكامنة في الحيوان.

٢٤٣٦٣ - كَيْفُور * Catophora (S).

Catophore (F). *Catophora* (E).
جنس نباتات عنبية برية وتزيينية من فصيلة اللوزيات، منتبهاً ببعض مناطق امريكا الجنوبية. هليها حارق كالتراس سقها مدادة، عارشة. اوراقها لثائية الشكل. ازهارها كبيرة اللد، حراء اللون || انواعها المعروفة قليلة العدد، اشهرها التالية.

٢٤٣٦٤ - كَيْفُور عَصَوَج الحِقِّق * Catophora contorta (S).

Catophore à capsule tordue (F).
نوع من الكيفور، عشبة حولية تزيينية. ساقها عارشة تطول نحو ثلاثة امتار. اوراقها بيضية مستطيلة الزايم الاخير. تصالها منشارية الحمار، باعثة الخضار يملعوا بعض الزنب والمحب. ازهارها حراء اللون يملعوا بعض مواج يرتقالي || تنويرها يستمر طوال فصل الصيف والخريف.

٢٤٣٦٥ - كَيْفُور قُرْمُزِي * Catophora coccinea (S).

Catophore écarlate (F).
نوع من الكيفور، عشبة تزيينية ممررة. ساقها عارشة تطول نحو اربعة امتار. اوراقها معتقة، السفلى منها ريشية خمرية اما العليا فليلبية. طولها يراوح من ١٥ الى ٢٥ سم. ازهارها قرمزية اللون. غدة الرحيق فيها مستطيلة الخويط المحببة الاطراف || تنويرها يستمر من حزيران الى تشرين الاول.

الزريبات. موطنه بعض احراج بلاد استرالية. قوته الديدان والحشرات || جسمه صغير اللد يطول من ٢٥ الى ٣٠ سم. وذنبه من ١٢ الى ١٤ سم. رأسه مخروطي الشكل، مستدق المنظر. قوائمه كقوائم تزييب. جراب الاثنى ثنائي الابطاء. فحته من الورد.

٢٤٣٥٤ - كَيْرُون Mouche de l'olive (F).

هو عرشة الزيتون، اطلبها.

٢٤٣٥٥ - كَيْرِيْنَة * Cairina moschata (S).

Cairine, *Canard de Barbarie* (F). *Barbary duck* (E).
طائر داجن من كليات القدم صفيحيات المناقير ينتمي الى فصيلة البطيات. موطنه امريكا الجنوبية || جسمها كبير اللد. عنقها اطول من عنق البط الاعلى جناحها كير الحميم، ذلق الطوف، يكاد يلمس اللدب. ذنبها صغير اجرام، مقطوع الطرف. ثوبها الى الخضار الالاس الاضع يملعوا يتوجج ابيض || اغلغها شرسة تمتص على غيرها من الطير الداجنة. لحمها متوسط الصنف لا يخلو من رائحة المسك.

٢٤٣٥٦ - كَيْش البُرْع ، كَيْش البُيْرَات Cairina (F). Sporangium (E).

هو الكيس الشعري الذي يحضن بويض مستورات الزهر.

٢٤٣٥٧ - كَيْش الراعي * ، قُرْمَلَة Capsella Bursa-pastoris (S).

Capselle, *Bourcette* (F). *Moche's heart*, *Shepherd's burse* (E). *Hirtentäschel* (D). *Bursa di pastore* (I).
نبات عشبي بري. حولي مبلول من فصيلة الصليبيات.

٢٤٣٥٨ - كَيْسْت Kysta (F). Cyst (E).

مدلة لاقياسية الشكل والحجم تتكون تحت الجلد او في بعض النجج.

٢٤٣٥٩ - كَيْسْكَال * Quiscalus major (S).

Quiscal major (F).
طائر من فصيلة الكاروجيات. موطنه بعض مقاطعات جنوب امريكا الشمالية. يالئ المناطق الجبلية وضفاف الابهار. سره وافر العدد || جسمه كبير اللد يطول نحو ٤٥ سم. منقاره اطول من رأسه وهو محدد المنظم العلوي بين التقويس. جناحه معتدل اللول. ذنبه مستدير الطرف. حدة عينه جزوية اللون. ثوب الذكر اسود اسم يملعوا مواج جزوي في الرأس والذليل ومواج اخضر في اللدب. ثوب الاثنى الى الكهبة السمره المابقة المواج في الصدر والبطن || اغلغها رضية آسة. قوته الحشرات من الجراد الى القرش والاساربع والضفادع والزخويات ولا يفت عن الحبوب والثار المتنبية || يدئن عشه في الاجبار الراتنجية اخصها السنوبر. الاثنى تضع من ٤ الى ٥ بيضات تحضنها بمنابرة الذكر نحو ١٥ يوماً || عشه جرابي الشكل، بالغ الطول، ليد الحيك يملعوا يفتد من الشجرة. طولها يراوح من ٨٠ الى ١٠٠ سم. قطر قمره من ٢٥ الى ٣٠ سم.

٢٤٣٦٠ - كَيْسَم * Xylem

هو في النباتات الخشبية نسج الساق والجذور الذي يرتكز



كَيْرِيْنَة



كيس الراعي



كَيْسْكَال



كَيْش

صغيرة. اذلتها قليلة الانفراج. زمانها الظهيرة مسطلة،
الجزء الاوّل منها شفاف شالك، و الجزء الثاني مغطى مسرح .
الذيلية منفرجة، شبه فارقة. اثنواها الى البرودة القلبية
تلعها زخارف ويجذع متباينة الرخاوية سمراء اللون غضراء
الحوارج || غويها مأكولة متوسطة الصنف .



كبة

٢٤٣٧٢ - كيلوغرام
Kilogramme (F).
هو الف غرام يعرف منه عادة بكلمة كيلو . وهو من
المقاييس المترية الفرنسية التي شاع استعمالها ، نظراً لسهولة
كسورها ، في معظم بلدان العالم .

٢٤٣٧٤ - كيلومتر
Kilomètre (F). Kilometer (E).
من المقاييس السطحية قدره الف متر .

٢٤٣٧٥ - كيلوات
Kilowatt
من المقاييس الكهربائية قدره الف وات . وهو يمثل وحدة
كهربائية طاقاتها الف جول بالثانية .

٢٤٣٧٦ - كيمافيل
Chimaphila (S).
الاسم العلمي من اليوناني يعنى «حبيب الشتاء» . جنس
جنيات سمرة مدادة من فصيلة الاغروسيات . منتبها
بض اوراق حوض البحر الابيض المتوسط || سوقها
مسطقة مدادة قليلة القروع . اورقها متعاقبة ، سانية
النصال ، صغيرة الحجم . ازهارها بيضاء اللون او وردية ||
انواعه المعروفة قليلة العدد ، شهروها التالية .



كبع امس

٢٤٣٧٧ - كيمافيل صيتراني
Chimaphila umbellata (S).
Chimaphila en ombella (F).
نوع من الكيمافيل . ساقه تطول من ١٥ الى ٣٠ سم .
اوراقه جميلة الغضار تطول نحو ٨ سم . وتعرض نحو ٢ سم .
ازهاره صيترانية التجميع ، صغيرة القعد ، وردية اللون ||
تتوزع يستمر من حزيران الى تموز .

٢٤٣٧٨ - كيمافيل مسطخ
Chimaphila maculata (S). Chimaphila maculé (F).
نوع من الكيمافيل . ساقه تطول من ٢٠ الى ٤٠ سم . اوراقه
تطول نحو ١٠ سم . وتعرض نحو ٣ سم . نصلها اخضر
الصفحة العليا الملطخة بالابيض ، احر الصفحة السفلى .
ازهاره كبيرة القعد بيضاء اللون ، فواحة العرف العطرى ||
تتوزع يستمر طوال شهر حزيران .



كيلس

٢٤٣٧٩ - كيميكي
Chimique (F). Chemical (E).

٢٤٣٨٠ - كيميائي
Chimiste (F). Chemist (E).

٢٤٣٨١ - كيموخ
Terre arable (F).
Arable soil (E).
هو التراب الزراعي . ويصير آخر هو طبقة التراب
السطحية التي يتسكن منها الحشرات او التي تسير غورها
جلود النباتات الزراعية .



كيلدكيل

٢٤٣٨٢ - كيموشين
Chyma
مجموعه المواد اللدائية المائلة في اللدنة بعد امدادها الارلي .

٢٤٣٨٣ - كيموشوع
Géophage (F).
هو اللاترب ، امليه .

٢٤٣٦٦ - كيميفي
Empirique (F).
Empiric, Empirical (E).
هو ما ارتكز على المادة او التجربة الشخصية وليس على
القواعد العلمية الململة .

٢٤٣٦٧ - كيمكة
Calca (S).
Calca (F). Calca (E).

جنس طير من المتطفلات وفصيلة البغافوات . انواها
المعروفة ستة تنتمي الى حارة الدرد . موطنها معظم مناطق
امريكا الجنوبية . ملجتها الحياتي جماعي باستثناء زين
التسافد والحضن || اجسامها ريمية تطول من ٣٠ الى
٣٦ سم . اثنواها تختلف مع الانواع . اثنواها العلوية الى
الغضار المتفاوتات المناجات . اثنواها السفلية تراوح من
الزيمية الى المستفينة والسمراء ، اجنتها ذلقة الاطراف ،
شبه رتاجية التركيب ، لا تلتصق كامل الذنب . اثنواها
مقطوعة الاطراف . ارباغها قصيرة . اصابعها كبيرة ،
شديدة السمرة || تألف اللقابات القريبة من الممران .
قوتها الحار البرية والزراعية والحروب .

٢٤٣٦٨ - كيميل - ميماريكا
Jaugoce (F).
Gauging (E).
طريقة الوصول الى تحديد المقدار او الحجم بها ايه .
كقياس المياه الجارية وصبم الدند وقطر الشجرة الخ .

٢٤٣٦٩ - كيميل المساحة
Levis superficiere (F).

٢٤٣٧٠ - كيميل امس
Obisium lubricum (S).
Obisie lisee (F). Obisium lubricum (E).

دوية نافعة من فصيلة الكريسيات ودية المقربيات الكاذبة .
جسمها صغير القعد يطول نحو ٣ سم . صدرها جنوي
اللون ، مسطحة المتقارب المائلة . مقبها كيران يتبها
بمقلتين ككامل المتقارب يملوها حلب دقيق اطبل . ملتقى
سبط عادم الذنب اكهب اللون اسمر الحواج . عنابها
مركبات ، صغيرة . جزايرها معتدلة الطول ، محتقة
اللون || تألف الاحراج وتعيش تحت الجفالة والحجارة
الصغيرة . مسرحها دجوي . قوتها الحشرات الصغيرة وكنها
ومازن النمل ودياه والديدان ... || تتمر نحو خمس سنوات
بياتها الشتوي يستمر نحو اربعة اشهر . تبيض الاثني
من ١٠ الى ١٢ مكنة تطفها كالثوية وصلبة شمرية
الناس سمراء اللون . يتم التفت وتتلقت الصلبة في اوائل
تموز وتسمى الصمدار طلباً للرزق بعد التفت بنحو ٤٨
ساعة .

٢٤٣٧١ - كيميلس
Chellinus (S). Chélline (F).
جنس اسماك بحرية من فصيلة الكيميدات الشاتكات الزمانف .
انواعه المعروفة نحو ٢٥ اصنافا الحيط الهندي ويطواره . تتميز
باستطالة زمانها الظهيرة والشمسية ويتبدس لونها
المتباينة وباخضرار هيكلها اللطفي || جميع انواعه مأكولة
اشهروها كيلس سيشل وهي مكنة كبيرة القعد تطول نحو ٦٠
سم . نوها الى السمرة يملوها موج اخضر .

٢٤٣٧٢ - كيلود كيميل
Cheliodactylus (S).
Cheliodactyle (F).

جنس اسماك بحرية من شلتكات الزمانف وفصيلة البهاريات .
انواعها المعروفة عديدة . اصنافها بحار الجنوب || اجسامها
شبه ايلبيلية الشوزن تطول من ٤٥ الى ٣١ سم . وروها

التجميع . ثمارها حبوب صلبة مستطيلة مأكولة || زراعتها رابحة وجنبه شائعة الاستعمال الغذائي .

٢٤٣٩٥ - **كَيْتُولِيَّة** ^٥
Phylogénèse (F).
Phylogénèse (E).

٢٤٣٩٦ - **كَيْتِيْت**
Kainite
ملح بوتاسي طبيعي الهيمزة تركيبه مزيج من كلوريد البوتاسيوم مع سلفات المغنيزيوم وبعض التي من كلوريد الصوديوم والمغنيزيوم . وهو من الاسمدة البوتاسية المحدودة الاستعمال بحوي من ١٤ الى ١٥ ٪ من البوتاس لکن يمتص ذرات التربة السطحية وينشط انكشافها لذلك يحسن استعماله في التربة الرملية الخفيفة دون سواها .

٢٤٣٩٧ - **كَيْتِيُون**
Quinine
الكينين اسم فمالي يستخرج من لحاء شجر الكينينا ويستعمل في معالجة معظم الحميات .

٢٤٣٩٨ - **كَيْتِيْب** ^٥
Priocalsal (S). Priocàle (F).
جنس حشرات من عديدات الاجنحة مختلفات الاجزاء وفضيلة التشبيات . انواعها المعروفة عديدة جميعها من علم افريقية الاستوائية والاقالم المحارة || اجسامها كبيرة ، مستطيلة ، متعددة التبطيط . رؤوسها متعددة الجرم . قرونها الاستعمارية صولجانية . تأثيرها عجيبة . كراتلها مجية الشكل . اغماها لاحقة محززة . جبرامها قصيرة ، مقعوصة ، شبيقة . اناوبها لعاة قليلة الالوان يكثر فيها الاسود والبي االامر .

٢٤٣٩٩ - **كَيْتِيْن التِيْن** ^٥ ، **سَكُوْلِيْت التِيْن**
Hypoborus ficus (S). Hypobora du figuier,
Scolyte du figuier (F). Hypoborus ficus (E).
Fegenborkenkäfer (D).

حشرة غاصلة غاشية مؤذية من فصيلة الكرشاشات ورتبة مندعات الاجنحة . اصطلها البنيانية تمتد امتداد اقليم التين ، من السواحل الى ارتفاع الف متر من سطح البحر . تركيب الانداد المتضخمة ولا تقرب من الريانة أو البايبة || جسمها صغير القد يطول نحو ٢ سم . ثوبها الى السمرة الكستنية يطولها في ظهرها موج اريد . رأسها معتدل الجرم . عينها صغيرتان . جزامها صولجانيان فكاهها شليمان ذريان . ظهرها ذاق الموضر اللاصق . فمها صتابنات التجزيز القاطب || اجيالها الحولية تراوح من ٢ الى ٤ ، اربعة اجيال في المناطق الساحلية وجيلان في اعالي الوبوط || ويوجد الحشرة الجملانة والبرقة لا ينقطع في مناطق الساحل والوسط ، طوال مدار السنة || والحشرة من اي شق كانت تعمل في سبيل التكاثر وتؤخذ حل عاقتها عليل السرداب الرئيسي وحجرة التصاق ثم الانفاق الثانوية من البيض واليسار . وقد يراوح عدد الانفاق الثانوية من ٣٠ الى ٤٠ .

٢٤٤٠٠ - **كَيْتِيْوِي** ^٥
Apteryx (S).
Aptéryx, Kiwi (F). Apteryx (E).

طائر رأس عدها وحيد الجلس والنوع من فصيلة الككوييات . موطنه نيوزيلندا . جسمه متوسط القد ، جسمه حجم النجاجة ، قويه الى السمرة الغملاء المزاج . وهو اجدع الجناح ، حاد الذنب . شبيهي الريش اللينق الناعم الذي يشبه الشعر . منقاره مستطيل عذب . يمشح في الليل . قوته

٢٤٣٩٤ - **كَيْمِيُو نَيْتْسُ** ^٥ ، **زَهْرَةَ الشِيَاء**
Chimonanthus (S). Chimonanthe, Calycul du Japon (F). Winter flower, Japan alspice (E). Japonische Keichblume (D). Chimonanto (I).

جنس شجيرات ربية ورتبية من فصيلة الكليكتوسيات . انواعها قليلة البند . موطنها تلو من ٢٠٠ الى ٣٠٠ سم . اورقانها عابلة ، متعاقبة ، بسيطة ، نصلها سناني الشكل ، مالم البشرة ، زاهي الخضر || ازهارها متدلية انبوبية جرمية اللون . الوانها تختلف مع انواعها منها الازرق والاحمر والاصفر والموشح || ازهارها يستمر من كانون الاول الى آذار .

٢٤٣٨٥ - **كَيْمِيَاء** ، **كَيْمِيَاء**
Chimie (F).
Chemistry (E).

علم يبحث في تكوين المادة والتغيرات التي تلتحق بها من جراء عوامل مختلفة تفقد الجسم مظهره الخاص وصفاته التي يتميز بها .

٢٤٣٨٦ - **كَيْمِيَاء حَيَوَانِيَّة**
Zoachimie (F).
Zoochemistry (E).

قسم من علم الكيمياء يبحث في تفاعلات الانسجة الحيوانية .

٢٤٣٨٧ - **كَيْمِيَاء كَهْرَبَالِيَّة**
Electro-chimie (F). Électro-chemistry (E).

قسم من علم الكيمياء يبحث في المنافع الكيماوية التي تسيرها الكهربية .

٢٤٣٨٨ - **كَيْمِيَاء حَيَاتِيَّة**
Biochimie (F).
Biochemistry (E).

قسم من علم الكيمياء يبحث في تفاعلات المادة الحية .

٢٤٣٨٩ - **كَيْمِيَاء تَبَائِيَّة**
Phytochimie (F).
Phytochemistry (E).

قسم من علم الكيمياء خاص بالنبات .

٢٤٣٩٠ - **كَيْمِيَات** رابح كروز فيلم كينجو .

٢٤٣٩١ - **كِيْنَا** هي الكينينا ، اطلها .

٢٤٣٩٢ - **كِلْتورْتس**
Ciltorts
هي مقر الاساس المرفوض من الفرج وهي جزام مثل الزردان أو حجابها ، مركزها تحت التربة من داخلها .

٢٤٣٩٣ - **كِيْنْكَاجُو** ^٥
Cercoplectes (S).
Kinkajou (F).

حيوان من الراتينيات وحيد الجلس والنوع . موطنه أمريكا الوسطى يعيش في غابات مناطقها الاستوائية . جسده طويل نحو ٤٠ سم . ذيله ٥٠ اما ارتفاعه من ١٦ الى ١٨ سم . وهو يستعمل ذنبه كالقردة للانقال من ضمن الى ضمن وين هجرة الى اخرى . قوته التآر واللويبات الصغيرة والصلابير والبيض والحشرات والصل الذي يفتش منه ويلتهمه بشراهة .

٢٤٣٩٤ - **كِيْنُوَا** ^٥ ، **أَلِيْنَةُ كِيْنُوَا**
Chenopodium quinoa (S). Quinoa, Petit riz (F).

نوع من الاينة وهو نبات عشبي يجلي حولي زراعي مهدد ببلاد الشيلي والبيرو . ساقه متصببة قليلة الفروع . اوراقه معتقة متعاقبة سنانية التصل المفردس . ازهارها سنلي ليد



كيميوتنس



كيجاجر



كينجا



كيب



كين لين



كَبُوتَات

Œuf très petit (F).

٢٤٤٠٢ - كَبُوتَات

Little egg (E).

هي الببضة اي الببضة الشديدة الصغر .

الحشرات والديدان والحويب . يعيش ذكراً واثقاً . اثناء
تحضن في الحول من مرتين الى ثلاث مرات . حفتها ببضة
واحدة ترخها نحو ٢٤ يوماً .

Micro-organisme.

٢٤٤٠٢ - كَبُوتَات

Microorganisme (F). Micro-organism (E).

تعريف يطلق على كل كائن حي شديد الصغر لا يشاهد
بالعين المجردة بل تحت المجهز كالميكروبات والبكتريات
والفائز والاصفان والاولاي .

Apterygidae (S).

٢٤٤٠١ - كَبُوتَات

Aptarygidae (F). Aptarygidae (E).

نصيحة طير من الموردي تشتمل حالياً بنوع واحد ينحى
كَبُوتَات موطنه نيوزيلندا .

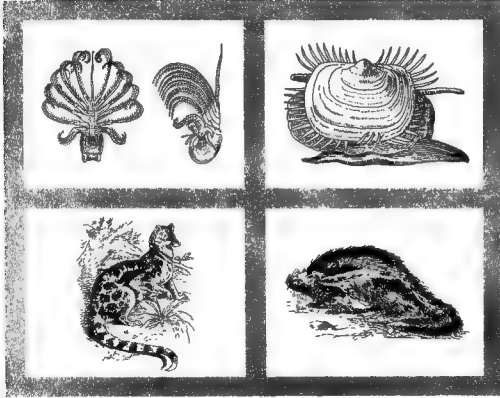

Electrode - ٢٤٤١٢ - **لاحيب**
هو القطب الكهربائي أو للثغذ الكهربائي .

Lepismidae - ٢٤٤١٣ - **لاحيسات**
فصيلة حشرات تعرف بالشمجيات ، اطباها .

Lépsisme (S). - ٢٤٤١٤ - **لاحيمة**
Lápsisme (F). **Lépsisme (E).**
جنس حشرات من فصيلة الاحساش . انواعها عديدة تعيش على المواد العضوية والتشوية . راجع شمجة .

Lépsisme saccharina (S). **Lépsisme du sucre.** **Petit poisson d'argent (F).** **Silberfischchen (D).** - ٢٤٤١٥ - **لاحيمة السكر**
حشرة صغيرة القذ اعليجية الشكل فضية اللون من فصيلة الاحساش مبالغة في البيوت تلتصق السكر وتفرغ القرطاسية والكتب .

Coleentérés (F). - ٢٤٤١٦ - **لاحيشريات**
Coleentérés (E).
هي الحشرات ويدعونها في مصر « جوفوميات » . شعبة من الحيوانات الدنيا تتميز بجلوها من الاحشاء والامتعاضة عنها أو الاكتفاء بتجويف وحيد الفتحة ويقوم مقام الدم والانس .

Zoophage (F). - ٢٤٤١٧ - **لاحيم ، والحيج**
Zoophagous (E).
ما كان قوته اللحم حيواناً كان ام دويبة ام حشرة .

Carnassiers - ٢٤٤١٨ - **لاحيات**
هي آكلات اللحم ، اطباها .

Apétale (F). **Apetalous (E).** - ٢٤٤١٤ - **لايتكي**
هو النبات الذي لا قسالة في زهرته . وهي الزهرة العادمة البتلات .

Lactifère (F). **Lactiferous (E).** - ٢٤٤١٥ - **لايين**
نمت تمريني يطلق على الاوعية العضوية التي تنقل اللبن او العصارات اللبنية في الحيوان والنبات .

Nul ne plaide par procureur (F). - ٢٤٤١٦ - **لاكتفاهي بالوكالة**
مبدأ قانوني فرنسي سرى مسرى الامثال لعواده انه اذا وكل عمرو زيدا بمقاضاة بكر يجب ان يذكر في صحيفة الدعوى وفي الحكم اسم الوكيل والاصليل .

Grémillet (F). - ٢٤٤١٧ - **لاكتستهي**
نبات تريني يدعى آذان الفأر المنقعي ، اطليه .

Lathyrine (F). - ٢٤٤١٨ - **لاثيونين**
هي الجلبانين ، راجعها .

Calcifuge (F). - ٢٤٤١٩ - **لاجصي**
نمت تمريني يطلق على النباتات التي لا تنمو في الارربة الكلسية او انها تنحشها .

Frénoteur (F). **Brakosman (E).** - ٢٤٤٢٠ - **لاجيم**
نمت تمريني يطلق على الاصحاب والفضلات التي تستطيع قمع حركات بعض الاعضاء او اعمالها .

٢٤٤٢١ - لاجيم الفيلدع
نبات يدعى كلوة الماء ، اطباها .



لاحيمة السكر

٢٤٤١٩ - لا حيوي Abiotique (F), Abiotic (E)

نقيض الحيوي .

٢٤٤٢٠ - لاصيب Intensif (F), Intensive (E)

نمت تعريف يطلق على كل ما يتميز بطابع الانتاج الوافر .

٢٤٤٢١ - لاصحشومي Abranchia (F)

نمت تعريف يطلق على الحلقيات المادامات اغلياشيم .

٢٤٤٢٢ - لادن ، لادن Ladanum

مادة صمغية راتنجية طيبة قمرها سوق وارواق بعض النباتات اخضنها نبات الادن . لونها يراوح من الازهب الصنابي الى الجوزي الاسمر المويج ، وهي ذكية العرف طيبة الرائحة || كان لا يزال يستعمل في الطب ومنهم من استعمله للنجح وهو شائع الاستعمال المطري .

٢٤٤٢٣ - لادن ، قستوس ، قستوس ، قستوس

إثباتية Cistus (S), Ciste (F), Cistus (E)

جنس نباتات طيبة برية وترابية من فصيلة الادنات . انواعها المروفة ٢٠ منها الجنبات والجيلات والاشاب . اصلها حوض البحر المتوسط . سوقها صغيرة متصبة فرما . اوراقها ابيدة كاملة متقابلة صغيرة النصل . ازهارها لوانسية التجميع ، جملة الشكل ، خلمية اليتلات . ثمارها حقية خامية او عشارية الابخية || اشهر انواعها ما يتبع .

٢٤٤٢٤ - لادن اجعد Cistus crispus (S)

Ciste crépu (F)

نوع من الادن الممر وهو جملة سروية تملو نحو ٥٠ سم . اوراقها لاطلة سنانية الشكل . نصلها اجعد الصمغة الخشنة الزيادة القواسم العرف المطري . ازهارها ارجوانية اللون صغيرة الحجم قطرها نحو ٣ سم . || ازهارها يستمر من ايار الى حزيران .

٢٤٤٢٥ - لادن اُرْهَب Cistus hirsutus (S)

Ciste hérissé (F)

نوع من الادن الممر وهو جنبه سروية تملو من ٥٠ الى ٨٠ سم . ساقها وفروعها كثيفة الزغب . اوراقها رطلة نصلها ليد الخمل على صفحته . ازهارها متكونية التجميع ، متوسطة القد ، لونها الى الابيض المبيج بالاصفر || ازهارها يستمر من حزيران الى تموز .

٢٤٤٢٦ - لادن إسباني ، قستوس لاذني ، شقراس ، قستوس

Cistus ladanifer (S), Ciste ladanifère (C), Lédon, C. d'Espagne, Ladanum d'Espagne (F), Gum-cistus, Lárchanbaume (D), Larice, Abeto larice (I), Ladanum-resin tree (E), Spanische Cistrose (D), Cisto ladanifero, C. di Spagna (I).

نوع من الادن الممر ، يكثر في هضاب اسبانية وبيجاها وهو جنبه بلولة تملو من ١٠٠ الى ٢٠٠ سم ساقها فرما . اوراقها لاطلة ثلاثية العروق . نصلها اعصر الصمغة العليا غير النصل الكثيفة الخمل والزغب . ازهارها كبيرة القد قطرها يراوح من ال ١٠ سم . لونها الى الياض يعلو تزيحج وتبيحجر اجر || اوراقها وفروعها لزجة يستلقت منها الادن المشهور . ازهارها يستمر من نيسان الى حزيران .

٢٤٤٢٧ - لادن كرتيني ، قستوس الكرتيني ، عيتم

Cistus creticus (S), Ciste de Crète (F), Cretan rockrose (E), Kretische Cistrose (D), Cisto di Creta (I).

نوع من الادن الممر البلوط . جنبته تملو نحو ١٠٠ سم . ساقها فرما . اوراقها قصيرة الاعتاق ، صغيرة القد ذرية . نصلها يتقاطع العروق والاصحاب ، عشن المنس ، ازغب البشرة على صفحته . ازهارها ترمزية اللون ، كبيرة القد ، قطرها يراوح من ٦ الى ٨ سم . || اوراقها وفروعها وساقها لزجة تستلقت منها اجود اصناف الادن || ازهارها يستمر من ايار الى حزيران .

٢٤٤٢٨ - لادن طوطي ، برعيني

Cistus villosus (S), Ciste cotonneux (F)

نوع من الادن الممر . جنبته تملو من ١٠٠ الى ١٥٠ سم . ساقها وفروعها مزينة . اوراقها معتقة يغبية . نصلها اعشن الصمغة المتصبة الزباء . زغبها ليد مستطيل يعو كتيل الطن . ازهارها فردية حرما اللون ، قطرها نحو ٥ سم . || ساقها وفروعها وارواقها لزجة يستلقت منها الادن || ازهارها يستمر من ايار الى حزيران .

٢٤٤٢٩ - لادن عكاري الورق

Cistus laurifolius (S), Ciste à feuilles de laurier (F)

نوع من الادن الممر وهو جنبه سروية تملو من ١٠٠ الى ١٥٠ سم . ساقها فرما . اوراقها معتقة غارية الشكل . نصلها ثلاثي العروق ، مائل الصمغة البليا ازغب النفل . ازهارها يضاء اللون ، كبيرة القد ، قطرها يراوح من ٥ الى ١٠ سم . || ازهارها يستمر طوال شهر حزيران .

٢٤٤٣٠ - لادن قوسبي الورق

Cistus salvifolius (S), Ciste à feuilles de sauge (F)

نوع من الادن الممر وهو جنبه ميلولة تملو في الاربة الرملية ، تملو من ٦٠ الى ١٢٠ سم . اوراقها معتقة قوسية الشكل عادمة العروق . نصلها ازغب البشرة على صفحته ، ابيض الصمغة النفل المشبهة الخمل والزغب . ازهارها الى البياض الاصفر . قطرها نحو ٥ سم . || ازهارها يستمر من ايار الى حزيران .

٢٤٤٣١ - لادتيات Cistaceae (S)

Cistacées (F), Cistaceae (E)

فصيلة نباتية من ذوات الفلقتين عديدة القلمات ، اجناسها اربعة ، أما انواعها فكثيرة البعد . اشهر اجناسها الادن والملمين .

٢٤٤٣٢ - لار Lar

هو جبون لار ، اطلبه .

٢٤٤٣٣ - لاريس ، صقر ٥ Larix (S)

Larix, Mélèze (F), Common larch (E), Lärche, Lärchanbaume (D), Larice, Abeto larice (I).

جنس اشجار حرجبية من التنزيات وفضيلة للصنوبريات . انواعها المروفة نحو ١٢ اشجارا كبيرة الحجم ، هربية الشكل ، اقبية الاخصان والفروع . عرايها صغيرة ، نالقا جانبية الاخشاب ، قصيرة القد . اوراقها متطيلة ، نمية التجميع ، قابلة . ازهارها وسيدة المسكن ، الاثنية قدية الشكل . ثمارها اكواز صغيرة . اعشابها جلوية اللون صلبة ، قشورها تستعمل في الدهاقه ويستخرج من ساقها بالخز مادة راتنجية شائعة الاستعمال الصناعي || امرف انواعها واشهرها ما يلي .



لاذن ازغب



لاذن اسبابي



لاذن اكريني

٢٤٤٣٤ - لايس أروبية * ، مَئَر أروبية ٥

Larix europaea, L. decidua (S). Larix d'Europe, Mélèze d'Europe (F).

نوع من اللايس منته جبال أروبية . شجرته تملو من ٣٠ الى ٣٥ م . غراخيبها صفراء اللون . اوراقها تطول من ١٥ الى ٣ م . وتعرض نحو ٥ . وهي رطلة ، وكثيرة في الشكل ، ثلاثية الصفحات ، جميلة الخضار الزاهي . ازهارها الاثوية ابروانية اللون . اكوازها تملو من ٣ الى ٤ م . وتعرض نحو ٢ . جرهاتها سكية الشكل كثيرة العدد .



لايس اروبية

٢٤٤٣٥ - لايس الصين ، مَئَر الصين ٥

Larix chinensis (S). Larix de Chine, Mélèze de Chine (F).

نوع من اللايس منته جبال الصين . شجرته سيروية ، تملو من ١٥ الى ٢٥ م . غراخيبها زياه حنطية اللون . بناتها خلية . اوراقها ثلاثية الصفحات تملو من ٢ الى ٣ م . لونها الى الخضار المائل لميلو مواج ازرق . اكوازها مخروطية تملو من ٣ الى ٥ م . جرهاتها بارزة مسنسة الاصلع .

٢٤٤٣٦ - لايس اليابان * ، مَئَر اليابان ٥

Larix leptolepis (S). Larix du Japon, Mélèze du Japon (F).

نوع من اللايس منته جبال اليابان . شجرته سيروية سريعة النمو تملو من ٢٥ الى ٣٠ م . غراخيبها جزوية اللون لامة . بناتها خلية ابشرة . بحرية اللون . اوراقها ثلاثية الصفحات تملو من ١٥ الى ٣٠ م . لونها الى الخضار الصغاي للمواج ، اكوازها مخروطية صفراء اللون تملو نحو ٤ م . جرهاتها لتسنرة للشكل غائرة الخمار .

٢٤٤٣٧ - لايس أمريكا * مَئَر أمريكا ٥

Larix americana, L. pendula (S). Larix d'Amérique, Mélèze d'Amérique (F).

نوع من اللايس منته أمريكا الشمالية . شجرته سيروية بطيئة النمو تملو من ٢٥ الى ٣٠ م . غراخيبها الى الحمرة البنفسجية . بناتها بحرية اللون ، وودية الطيبل . اوراقها ثلاثية الصفحات ، جميلة الخضار الزاهي تملو من ١٥ الى ٣٠ م . اكوازها جزوية اللون تملو نحو ٣ م . وتعرض نحو ٢ .



لايس اليابان

٢٤٤٣٨ - لايس سيبيرية * ، مَئَر سيبيرية ٥

Larix sibirica (S). Larix de Sibérie, Mélèze de Sibérie (F).

نوع من اللايس منته سيبيريا . شجرته سيروية تملو من ٢٥ الى ٤٠ م . غراخيبها سود الخمار . اوراقها ثلاثية الصفحات تملو من ٤ الى ٥ م . وتعرض نحو ١ م . ازهارها الاثوية الى الخضار المائل . اكوازها مخروطية تملو من ٤ الى ٥ م . جرهاتها بارزة ، مسنسة الزوايا ، قليلة العدد .

٢٤٤٣٩ - لايس كاذب ، مَئَر كاذب ٥

Pseudolarix (S). Faux-larix, Faux-mélèze, Sapin doré, Arbre d'or (F). Golden larch, G. pine (E). Echte Goldlärche (D). Abeto d'oro (I).

شجرة حرجوية سيروية سريعة النمو ، هرية الشكل ، وسيدة الجنس والنوع من التنزيات . مهدها جبال الصين الشمالية . تملو من ٣٠ الى ٤٠ م . اغصانها انظية الانتشاح بارزة . اوراقها عابطة ، ضيقة التصنج . لتصلوا خطي الشكل يملو من ٥ الى ٨ م . ويعرض من ٢ الى ٣ م .



لايس النيل

صفحة العليا خضراء اللون مخددة ، صفحته السفلى خلية البشرة ، خضراء اللون . واوراقها حله تشقر عند اقترابها من الحريف تشبو بلون الذهب . اكوازها مخروطية الشكل تملو من ٦ الى ٧ م . وتعرض من ٤ الى ٥ م . جرهاتها جزوية اللون ، هرية الشكل ، ناشزة .

٢٤٤٤٠ - لاوورد ، لاوورد ٥

Lapis, Lapis-lazuli, Lazulita
حجر كريم مشهور ، اجوده الصغاي الشفاف الازرق الشارب الى حمرة وخضرة .

٢٤٤٤١ - لاووردية

Cynanthus (S).
Cynanthus (F). *Cynanthus* (E).
عشبة معمرة ، برية وتروبية من فصيلة الجريسيات . منبتها الهند وقد انتشرت زراعتها الحلالقية والمركبة في اكثر من قطر || ساقها قصيرة تملو نحو ٢٠ سم . جلورها دوما مستطيلة . اوراقها متعاقبة ، بيضية النصال ، صغيرة الحجم . ازهارها فردية ، محورية الايتكاز ، لاووردية اللون . قطرها نحو ٣ سم . || تنويرها يستمر من اواسط آب الى اواسط ايلول .

٢٤٤٤٢ - لايشقي

Agame, Asexuel (F).
Agamos, Asexual (E).
كل ما هو عادم الشق اي عادم الاغصان التناسلية في الحيوان وفي النباتات .

٢٤٤٤٣ - لايشيالية

هي تزيق البير ، اطلبه .

٢٤٤٤٤ - لاصع

نمت تمرغني يطلق حل التسح النباتية الحالية من المواد الصامعة .

٢٤٤٤٥ - لاصف

جنس نباتات عشبية كثيرة الانواع اشهرت باسم لسان الحمل ، اطلبه .

٢٤٤٤٦ - لايس ، ليشر

Lates (S).
Latés (F). *Lates* (E).
جنس اسماك نهري من شالكات الزهائف وفضيلة الفرغيات . انواعه قليلة العدد اصطلحوا انهر البلاد الايبيرية والافريقية الحارة كالتيل والتيجر والكنين والقرات ... جميعها كبيرة القد مستطيلة الجسم محدودة الظهر . اثوابها الى السرة القصية يملوها مواج مختلف باختلاف النوع . طولها ماكوة لكنها دون الوسط || اشهر انواعه ما يلي .

٢٤٤٤٧ - لايس التيل * ، حيمار البحر ، قَرُخ

Lates nilotica (S).
Lacés du Nil (F). *Great Nile perch* (E).

نوع من اللايس وهي سمكة كبيرة القد ، طولها نحو ١٠٠ سم . تكثر في مياه النيل من منبهه الى مصبه . وهي من الاسماك المأكولة المتوسطة الصنف . وكان المصريون من عهد الفرعانة الى عهد الرومان يقدسونها وبها سميت مدينة لايطولوس اي اسنا في الصعيد .

٢٤٤٤٨ - لايس الهند

Lates maxima (S).
Lacés des Indes, L. du Gange (F). *Great Ganges perch* (E).
نوع من اللايس وهي سمكة كبيرة القد ضخمة ، طولها نحو

٢٣٠ م. تكثر في مياه الكنج من منبه ال مصبه. قوفا اذ السرة الفحصية يعلوها موج جزوي يميل حته الظهر ويضف وزهر حته البطن .



لاعبة

٢٤٤٤٩ - لائحات العيون Edriophthalmes
شبيهة من الحيوانات الثريات الينات الصدف .

٢٤٤٥٠ - لائحات المتك Diphlores, Eutrophes
رنية حشرات مةة من هنيات الاذناب. اجناسها وانواعها نحو ١٥٠ اعطانها جميع المناطق الحارة والمعتدلة . تتميز بصغر مكبها واحتجابها ، باستطالة قروبا الاستشعارية العديدة القواصل وبارسانها الوحيدة المفاصل .



لاعبة الارضي شوكي

٢٤٤٥١ - لاطي Sessile (F).
نمت تمرني يطلق على الاغصاء النباتية التي لا تقدم حل . دعائم بل ترتكز مباشرة على الهود كقوك ورقة لاطة .

٢٤٤٥٢ - لاعضوي Inorganique (F), Inorganique (E).
Lophospermum (S).
Lophosperme (F).

٢٤٤٥٣ - لاعبة
جنس نباتات عارضة خلية زجاجة من فصيلة الخنازيريات . انواعها قليلة ، سرقها فراه طول من ٢٠٠ الى ٤٠٠ م. اوراقها منتقاة قليلة خاسية الصفيص . نصلها خلية البشة سنن الحافة . ازيارها فردية ، محورية الارتكاز ، كبيرة القد ، طويلة الزناد ، وردية اللون موشحة بالابيض والاصفر وهي مثوية الرئج يجرسها النحل .



لاعبة التبغ

٢٤٤٥٤ - لاغيمات Agromyzidae (S).
Agromyzidae (F), Agromyzidae, Leaf miners (E).
Minterfliegen (D).

فصيلة حشرات من رنية ذوات الجناحين . اجناسها وانواعها المعروفة نحو ٥٠٠ . جميعها صغيرة القد ، رادية الثوب او بنية ، ملونة الجناح . تطفر في الربيع . تمتع مكبها على اوراق النبات وصاليجه النفضة فينتف عن رقات دقيقة خيطية تدخل النصل فتلفه وتحمط حلياه ، بين البشزين ، ثم تتحول بعد اتسلاخها الاخير الى كزد تكثت في مكابها او تقم في التربة كامل فترة بيئاتها العلوي .



لاعبة الزرع

٢٤٤٥٥ - لاغمة الارضي شوكي
أغروميذا أندلسية

Agromyza andalusica (S). Mineuse du l'artichaut (F).
حشرة صغيرة من اللامحات . طولها يراوح من ٣ الى ٤ م . جسمها ابيض الكساء . قوفا اذ السرة العماقة . اجناسها الحولية ثلاثة ، رقاتها تلثم هروق اوراق الارضي شوكي فتعطبها .



لاعبة الكرزيم

٢٤٤٥٦ - لاغمة البهسية
Phytophaga (S).
Mouche du houx (F).

حشرة صغيرة من اللامحات . طولها يراوح من ٣ الى ٤ م . قوفا اسود اللون . رأسها وجرايمها جمدة بالاصفر . رقاتها ترتك اوراق البهشيات فتلفها وتؤذيها .



لاعبة الوباء

٢٤٤٥٧ - لاغمة التبغ
Phtorimaea operculella (S). Mineuse des feuilles de tabac (F).

فراشة من فصيلة المنجوليات تدمي حشوبه البطاطا . حديوية نحيلة غيراه اللون محتبة الرأس حلوية النقط الترجية الجانية.

٢٤٤٥٨ - لاغمة التين
Mineuse du figuier (F).
هي قوربة التين ، اطلبها .

٢٤٤٥٩ - لاغمة الزرع
Agromyza ambigua (S). Mineuse des céréales (F).
حشرة صغيرة من اللامحات . طولها يراوح من ٣ الى ٤ م . رأسها ويطنها الى الجزوة البنفسجية . كوصلها الى السواد الأزرق الملبغ . تكثر في ارائل نيسان . تمتع مكبها حل حلف الزرع فينتف عن رقات تلثم النسيج وتسبب ذبوله .

٢٤٤٦٠ - لاغمة الكرزيم
Phytophaga atricornis (S). Mouche des chrysanthèmes (F).
حشرة صغيرة من اللامحات ، طولها يراوح من ٢ الى ٣ م . قوفا اذ الربة السراء تعلوها بقع سفري . رقاتها ترتك اوراق الكرزيم فتلفها وتؤذيها أشد الاذى .

٢٤٤٦١ - لاغمة التوبياء
Agromyza phaeola (S).
Mouche du haricot (F).
حشرة صغيرة من اللامحات ، طولها نحو ٣ م . قوفا اسود لاح . تمتع مكبها في اوراق اللوبيا قرب القطع فينتف عن رقات تعيش بين بشرق الورقة ثم تنسج نحو القطع ويبها الى الملاقق فاساق فالورقة حوث تبقى الى ان يتم اتسلاخها وتتحول الى كزد .

٢٤٤٦٢ - لاغمة اوراق الأشجار المنخرمة
Mineuse des feuilles des arbres fruitiers (F).
حشرة مؤذية من حورثقيات الاجنحة تدعى رقاعة ملونة ، اطلبها .

٢٤٤٦٣ - لاغمة
Euphorbe officinale (F).
هي القريين الخروني ، اطلبها .

٢٤٤٦٤ - لاقتاري
Invertébrés (F).
Invertebrata (E).
الانقاربات قسم من الحيوانات لا تقار لها . فالاناب والاسفنجيات والمحيطيات والشوكيات والديدانيات والرشويات جميعها من الحيوانات الانقارية .

٢٤٤٦٥ - لاقتاري
Acotyledone (F).
Acotyledon (E).
نمت تمرني يطلق على النبات العديم التفلقة .

٢٤٤٦٦ - لاغمة برهسية
Zygospora

٢٤٤٦٧ - لاقتاريات
Atracheates (F).
Atracheates (E).
قفة من الحليات تقبل انواع العادمة الرطام ، الجلدية التنفس . جميعها من الحيوانات الدنيا تتطفل على الحيوان او تعيش على المواد العضوية السائلة نحو الامتلاخ .

٢٤٤٦٨ - لاغمة التمل
Fourmilliers (F).
Ant-thrush, Ant-catcher (E).
مرتبة من الطير تنسج الى رنية الجرام . فصائلها واجناسها

٢٤٤٧٨ - **لامَة * جَسَلْ أَمْرِيكَة**

Auchenla, Lama (S). Lama
جنس حيوانات لبونة عاشبة من فصيلة الجمليات . أنواعها
أربعة ، موطنها هضاب وجبال أمريكا الجنوبية . أجسامها
رشيقة القوام ، طولها يراوح من ٢٠٠ الى ٢٥٠ سم .
وارتفاعها من ٨٠ الى ١٢٥ سم . أذناتها مستقيمة . أوبارها
مصنعية جيدة الصنف تحميه القدر . قوتها الاغشاب . بعض
أنواعها داجن يستعمل لدر الحليب ونقل الاثقال .

٢٤٤٧٩ - **لامَسَاوِي الأوراق**

راجع غير مساوي الأوراق .

٢٤٤٨٠ - **لامَسَاوِي البتلات**

راجع غير مساوي البتلات .

٢٤٤٨١ - **لامَسَاوِيه الأجزاء**

راجع غير مشابه الأجزاء .

٢٤٤٨٢ - **لامِطَلِي**

Atyplique (F). Atypic (E).

٢٤٤٨٣ - **لا مَرَكِيكَة ، قَدَّ يُون ، لاماركيا**

Lamarkia (S). Lamarkia, Codion (F). Lamarkia (E).

جنس نباتات عشبية مقنودة التعريف على اسم العلامة
لامارك . وهي برية ، معروية ، حولية أو ممرمة من
فصيلة النجيليات . أنواعها المعروفة قليلة العدد ، منها
حوض البحر الابيض المتوسط || سوقها شطوية فراء تملو
من ٢٠ الى ٥٥ سم . صفها مستدل الطول ، قليل التعرض .
ازهارها سبلي التجميع ، شبه غرطوي الشكل ، سبيلاتها
متدلية .

٢٤٤٨٤ - **لامِسَة**

Tentacle (F). Tentacle, Feeler (E).

ج. لومس . زوائه لا مفصليّة قابلة الانعطاف والانكماش
توجد عند بعض الحيوانات تمكّنها من التقبض على فريستها
او التماس طريقتها ...

٢٤٤٨٥ - **لامَسِيَمِيَّات**

Apicaltales (F). Apicaltalia (E).

شعبة من صف الفصريات . فصائلها وأجناسها عديدة
تجتمع الى رتبين : الجرابيات ووحيديات المساك .

٢٤٤٨٦ - **لامِصَّات**

Ganoides (F). Ganoids (E).

رتبة اسماك غضروفية تشمل بعض الفصائل اعخصها
الحفشيات .

٢٤٤٨٧ - **لامِغَة**

هي القوتينية ، نبات من الورديات ، اطلبها .

٢٤٤٨٨ - **لامِصَلِي**

Inarticulé (F). Inarticulate (E).

نمت وصفي يطلق على الاعضاء العادة المفاصل .

٢٤٤٨٩ - **لامِي**

هو الامريد ، اطلبه .

٢٤٤٩٠ - **لامِي البَسَم**

Amyride gomifère (F). هو الامريد البلسي ، اطلبه .

٢٤٤٩١ - **لامِي المَكْسِيكِي**

Amyride élémiphère (F). هو امريد المكسيك ، اطلبه .

وانواعها كثيرة العدد معظمها من طور افريقية وامريكية .
تألف المناطق الحارة والامتوائية || اما فصائلها فهي
الجمليات ولقناجيات والقتراريات والمانوريات ولختريات
والفصريات .

٢٤٤٩٦ - **لا لُقُون مَسَّقَط**

Lacon punctué (F). هو السائل المنقط ، اطلبه .

٢٤٤٩٧ - **لا لِيَّاسِي ، لا لِنَاسِي**

Asymétrique (F). Asymmetrical (E).

نمت تعريفي توصف به الانشاء الشاذة عن نظم القياسات
المألوفة .

٢٤٤٩٨ - **لا لا**

Renoncule d'Orient (F). هي الحليزان الاسيوي ، اطلبه .

٢٤٤٩٩ - **لا لَة**

Trillium (S). Trillium (F).
جنس نباتات عشبية سرطوية ممرمة من فصيلة الزنبقيات.
انواعها المعروفة عديدة . أصلها الماء ، معظمها امريكي
المهد . ترطب في المراتق الظليلة . اربابها منادة ، سوقها
قصيرة تنتمى بفصيلة الأوراق تملوها زهرة ملونة ثلاثية
البتلات . اعراف انواعها واشهرها ما يلي .

٢٤٤٩٣ - **لا لَة البَلِج**

Trillium nivale (S). Trillie des neiges (F).

نوع من الالة . سابقها تملو من ٦٥ الى ٩٥ سم . اوراقها
منقطة ، بيضية ، صغيرة اللد . نصلها ثلاثي المروق يطول
نحو ٥ سم . ازهارها بيض ، قطرها نحو ٤ سم . ازهارها
يستمر من اذار الى نيسان .

٢٤٤٩٤ - **لا لَة حَاشِيَة**

Trillium semile (S). Trillie sessile (F).

نوع من الالة . سابقها تملو من ١٥ الى ٣٥ سم . اوراقها
حاشية . نصلها ثلاثي المروق اعطليجي الشكل مدبب الزام
الاخير يطول من ٧ الى ١٥ سم . ازهارها قوزنية اللون ،
قطرها يراوح من ٥ الى ٦ سم . ازهارها يستمر من نيسان
الى ايار .

٢٤٤٩٥ - **لا لَة كَبِيْرَة الزَهْر ***

Trillium grandiflorum (S). Trillie à grande fleur (F).

نوع من الالة . سابقها تملو من ٢٥ الى ٥٥ سم . اوراقها
حاشية . نصلها خماسي المروق اعطليجي الشكل ذلق
الزام الاخير يطول من ١٠ الى ١٤ سم . ازهارها عادية
العرف ، كبيرة اللد ، قطرها نحو ١٢ سم . لونها الى
الابيض او الوردي . ازهارها يستمر من ايار الى حزيران .

٢٤٤٩٦ - **لا لَة مُنْتَصِيَة**

Trillium erectum (S). Trillie dressée (F).

نوع من الالة . سابقها تملو من ٢٥ الى ٤٥ سم . اوراقها
حاشية . نصلها خماسي المروق ، سناني الشكل ، مستنق
الزام الاخير يطول نحو ١٢ سم . ازهارها جفر ، كبيرة
للد ، منتسبة الارتفاع . بتلاتها الى الخضار الاصفر
يطولها حثار احمر وتغطيها ثلاثة خطوط جزوية . ازهارها
يستمر من نيسان الى ايار .

٢٤٤٩٧ - **لامِائِي ، هَيْبِلِر**

Anhydre (F). Anhydrous (E).

نمت تعريفي توصف به الاجسام الخالية من الماء او
العامة الماء .



لا لَة كَبِيْرَة الزَهْر



لامَة

٢٤٤٩٢ - **لايئة الصمصاف** (F). *Lamie des saules* (F).

هي تربي الصمصان ، اطبا .

٢٤٤٩٣ - **لايميون**

Lamium (S).

Lamier (F). *Dead-nettle* (E).

جنس نباتات برية معمرة من فصيلة الشفويات . انواعه نحو ٤٠ جميعها احشاب تعلق من ٣٠ الى ١٢٠ سم . اوراقها متعاقبة ، منقطة ، مخززة . ازهارها فضية النجم ، ابطية الايثاكار . تكثر في الاماكن الظليلة وفي السابجات ويجاري الماء . وهي من النباتات المرعوية التي تشتهجها الماشية . اعرف انواعه واشهرها ما يلي .

٢٤٤٩٤ - **لايميون ابيض** * ، **قرص كذاب**

Lamium album (S). *Lamier blanc*, *Ortie blanche*, *O. morte*, *Fausse ortie* (F). *White dead-nettle* (E).

نوع من اللايميون الطبي . عشبته تعلق من ٤٠ الى ٨٠ سم . اوراقه الى الخضار الاصفر المالح ، يطوا زغب ميمر نحل . ازهاره كبيرة اللد بيضاء اللون || ازهاره ربيعي يستمر من نيسان الى حزيران .

٢٤٤٩٥ - **لايميون ارجواني** * ، **قرص احمر**

Lamium purpureum (S). *Lamier pourpre*, *Ortie rouge*, *O. féide* (F). *Red dead-nettle* (E). *Rota Taubnessel* (D). *Lamio purpureo*, *Ortica fetida* (I).

نوع من اللايميون الطبي ، عشبته كرجة الرائحة تعلق من ٥٠ الى ١٠٠ سم . اوراقه خلية الصلحة السفلى . ازهاره ارغوانية اللون ، كبيرة اللد ، تعلق نحو ٤ سم . ازهاره ربيعي .

٢٤٤٩٦ - **لايميون ازلط** * ، **ثوقاس** ، **حرف**

Lamium maculatum (S).

Lamier maculé, *L. tacheté* (F). *Spotted dead-nettle* (E). *Gefleckte Taubnessel* (D). *Lamio scritto*, *Dolcimele*, *Mizaldacea* (I).

نوع من اللايميون الطبي ، عشبته تعلق من ٤٠ الى ٨٠ سم . اوراقه خلية الصلحة السفلى . ازهاره كبيرة اللد تعلق نحو ٤ سم . لونها الى البياض المرط بالاحمر || ازهاره ربيعي .

٢٤٤٩٧ - **لايميون اصفر** *

Lamium luteum, *L. galieobdolon* (S). *Lamier galieobdolon*, *Ortie jaune* (F). *Yellow archangel*, *Yellow dead-nettle* (E). *Gelbe Goldnessel*, *Goldtaubnessel* (D). *Lamio giallo*, *Ortica gialla* (I).

نوع من اللايميون ، عشبته تعلق من ٦٠ الى ١٢٠ سم . اوراقه مائلة البرية على صفحاتها ، ازهاره متوسطة اللد تعلق نحو ٣ سم . لونها الى الصفرة الكبيرة . ازهاره ربيعي .

٢٤٤٩٨ - **لاهيبة** * ، **ملتهاب** *

Lance-flamme (F). *Flame thrower* (E).

جهاز آلي يرسل اللهب ويسده . يستعمل في القضاء على بعض الحشرات وفي تطهير التربة من بعض الاوصام والجراثيم

٢٤٤٩٩ - **لاهوربي** ، **أثيروبي**

Anasérobique (F). *Anasérobic* (E).

نعت ترمي يطلق على جميع الاحياء المجهرية التي تستطيع الحياة بهداً عن الهواء .

٢٤٥٠٠ - **لاهوربي** ، **أثيروبي**

Anasérobic (F). *Anasérobic* (E).
صفة الكائنات الحية المجهرية التي تستعمل العيش منتظمة عن الهواء .

٢٤٥٠١ - **لاؤتده**

هي الخواص ، اطبا . ومنها الاسلية والذكر والحرسمة والحسنة .

٢٤٥٠٢ - **لايتحلل** ، **لايدوب**

Indissoluble (F). *Indissolved* (E).

٢٤٥٠٣ - **لب**

Pulpe (F). *Pulp* (E).
هو ما في جوف الحبة واللوزة وغيرها من مادة جامدة مأكولة أو غير مأكولة .

٢٤٥٠٤ - **لب الصرة** ، **ميزوكرب**

Méscarpe (F). *Méscarp* (E).
هو السيوف ، الجزء المتوسط من الثمرة ، وهو الجزء اللحمي في الثمار المأكولة .

٢٤٥٠٥ - **لب التارجيل** ، **كبرة**

Coprah, *Copra* (F). *Coco-nut* (E).

لب ثمر التارجيل الذي يستخرج منه بالصر دهن نباتي يسمى « سخن نباتي » .

٢٤٥٠٦ - **لب يتي**

Brunissement interne (F). *Internal browning* (E).

عارض يصيب ثمار التفاح المخزونة في البراد ، قوله عروق مستطيلة مستقيمة ومخرجة تشعب من وسط الثمرة الى سطحها فتعطب الخلايا التي تغطيها وتسبب اختار عصيرها . يقال ان اسبابه تعود الى انخفاض درجة الحرارة قرب زمن ادراك الثمار وأل بهولها في البراد حتى درجة الصفر واستمرارها على هذه الدرجة بعض الوقت .

٢٤٥٠٧ - **لبا**

Arroser (F).
To water, *To sprinkle* (E).
لبا الترسية : سقاها عند فرسها ، اذا فرست لسيلة يجيب ان تلبها .

٢٤٥٠٨ - **لبا**

Amouilla, *Colostrum* (F).
Beestings, *Colostrum* (E).
اول حليب عقب الوضع تدره البقرة والشاة والعمرة . وهو غني بالمواد الاحية فقير بالزبد والسكر والماء .

٢٤٥٠٩ - **لباب**

Pulpe (F). *Pulp* (E).
هو بوجه عام سجاج المادة الدرية النباتية الطبيعية . وهو بوجه خاص ما يتبقى من الثريد بعد استخراج السكر ومن البطاطا بعد استخراج النشا .

٢٤٥١٠ - **لبابي** ، **لبوبي** ، **أثيروبي** ، **لحم**

Pulpeux (F). *Pulpous*, *Pulpy* (E).

٢٤٥١١ - **لبا دى** ، **لبا دى**

قال الجاسط : « طائر على شكل السنان اذا أسف على الارض ليد فلم يكد يطير حتى يطار » .

٢٤٥١٢ - **لبان** ، **بستنج**

Boswellia (S).
Boswellie (F).
جنس اشجار حرجية من سبط البخوريات وفصيلة البوطيات انواعه المرعوية قليلة اطلانها جبال المناطق الاستوائية الحسنة



لايون ابيض



لايون ارجواني



لايون ازلط



لايون اصفر

والأفريقية. يستخرج من سقها بالخز حصاره رائحة سريسة الجفاف فاعرة المصنف لدى بخور اللبان || الشهر

انواعه ما يتبع .

٢٤٥١٢ - لبان حبيبي * ، بسنج حبيبي ، طونس

Boswellia papyrifera (S). Boswellia d'Abysinie, Arbre à l'ancans (F). Incense tree (E). Weihrauchbaum (D). Albero Incenso (I).

نوع من اللبان، عطرته صغيرة القند، موطنها بلاد الحبشة. يستخرج منها بالخز اظفر بخور وأحمره.

٢٤٥١٤ - لبان شامي ، صنع البطم

Poix-résine (F). Shoemakers' wax (E). مادة راتنجية صمغية تستخرج من سوق البطم .

٢٤٥١٥ - لبان هندي ، لبان ذكر ، بسنج هندي ، كندور

Boswellia serrata (S). Boswellia des Indes, Oliban (F). Frankincense, Olibanum tree (E). Echter Weihrauchbaum (D). Olibano incenso (I). نوع من اللبان ، عطرته متوسطة القند ، موطنها بعض مناطق الهند . يستخرج منها بالخز بخور اللبان المشهور .

٢٤٥١٦ - لبان

Laitier (F). Milkwoman (E). من تامل يبيع الحليب واللبن .

٢٤٥١٧ - لبانكة

Andrachnes (S). Andrachné (F). False orpime (E). Echter Bural (D). Porcellana (I). جنس نباتات برية من فصيلة اليتوبيات ، انواعها عديدة منها الاحشاب والجنات والشجيرات . جميعها معمرة . اعطائها للمناطق الحارة والمتدلة في سائر اقطار العالم سقها منتصبة او معرجة ، فروصها دقيقة ملتوية . اوراقها صغيرة القند معتقة متعاقبة متناوبة . ازهارها ابطية فردية . ثمارها جراء تتلف نحو ٦ بزور آسية المادة || اشهر انواعها الطيبة ما يلي .

٢٤٥١٨ - لبانكة المشوسط *

Andrachnes telephioides (S). Andrachné télephioloïde (F). نوع من الالبان الطيبة ، مهدها تاهم شرقي المتوسط من فلسطين الى اذربيجان . ساقها نحيلة ، فروصها دقيقة وملتوية . اوراقها صغيرة ، بيضبة النصل ، تقعيها يتقي الدم ويد البويل .

٢٤٥١٩ - لبانكة الهند

Andrachnes cadishawii (S). Andrachné cadishaw (F). نوع من الالبان الطيبة ، مهدها الهند . اوراقها مطورة ناجسة قندل الجروح وتشفى القروح الخبيثة .

٢٤٥٢٠ - لبانكة مغربية

Euphorbe résinifère (S). هي المتجدد ، اطلبه .

٢٤٥٢١ - لبانكة * ، امنيطي

Icica icleariba, Protium icleariba (S). Iciquier (F). Elemi gum tree (E). Elemibaum (D). Elemi (I). جنس اشجار حرجبية من فصيلة اليخوريات . انواعها عديدة ، اعطائها للمناطق الاستوائية والحارة بعضها يمتد في رمال الشواطئ البحرية والبرية . اوراقها مركبة متناوبة . ازهارها صغيرة القند يبيض اللين . ازهارها حشوكلي من عشودني التجميع ، محوري الارتكاز || يستخرج من



لبان حبيبي

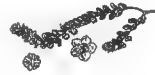

لبانة المشوسط



لبانكة



كيت



لبيث



ليثوثيروم التفاع

٢٤٥٢٢ - لبان حبيبي

لبان حبيبي : جرى فيه الدقيق وصار له لب يؤكل .
٢٤٥٢٣ - لبان حبيبي *
Tilapia (S). Tilapia (F). Tilapia (E). جنس اسماك بحرية من فصيلة السليطيات . انواعها المعروفة قليلة العدد . اعطائها بعض اشراق الشرق الاقصى وافريقية الشرقية || اجسامها صغيرة ، شبه اسماك اهلينية الشكل ، متدلة التعليط ، رقيقة القند ، تعول من ١٦ الى ٢٠ سم . رؤوسها متدلة الجرم ، قصيرة الاعظام ، صغيرة الاسناني كبرية العين . زعانفها الظهرية كبيرة ، قليلة المرض . الصدرية والخرسانية والشربية متدلة الجرم . الذيلية كبيرة ، مقلوبة الطرف . الاطراف تراوح من الزبدية السوداء الى الزبدية الفضية يطلوها ستة او ثمانية او عشرة اطراف متفرعة شديدة السرة || من ميزات هذا الجنس ان الجنس ان الكور تحسن سره الاثلاث في تجاوب اعظامها حتى التفت اي نحو سبعة ايام || اعرف انواعه :

٢٤٥٢٤ - لبان حبيبي

Tilapia oronates (S). Tilapia de l'Oronte (F). يكثر وجوده في نهر العاصي والاردن .

٢٤٥٢٥ - لبان حبيبي

Tilapia nilotica (S). Tilapia du Nil (F). يكثر وجوده في النيل حيث يسمنه عورثلي وبسطن في حين ان المشط اي الحورثلي يتسنى الى غير هذا الجنس .

٢٤٥٢٦ - لبان حبيبي *

Trombidium holosericeum (S). Lepste autumnal, Aoutat, Mite rouge, Vendangur (F). حشرة من الغاشيات ، طولها نحو ٣ م . ثوبها الى الحيرة تكثر في المراعي والحقول المزروعة وظل اللوزيات . ريقها نحيلة دقيقة طولها يراوح من ١ الى ٢ سم . تركب الاسنات اذا جلس فوق العشب وتدخل تحت بشرة الجلد فتحدث حكاكا مؤلما . يمينها البرزين .

٢٤٥٢٧ - ليثوثيروم

Leptochyrium (S). جنس فطور مجهرية من فصيلة الهديكيات . انواعها قليلة ، تتميز ببيكانتها المحببنة الشكل ، السطحية الارتكاز ، السواد اللون . بويقاته اهلينية او وشعية || اعرف انواعه ما يلي .

٢٤٥٢٨ - ليثوثيروم التفاع *

Leptochyrium pomi (S). Maladie en crotte de mouche (F). Sooty blotch (E). فطر مجهرية يتري ثمار عدة نباتات برية وزراعية اعضها التفاع في بعض انواعها المتخارة || مظهره الخارجي رقيق وشية تشبه وتم الذباب يبلغ متوسط عددها نحو ٤٠ نوع . تركب بشرة الثمرة قرب ادراكها . تبدر حشوية اللون ثم تتصرف الى السرة الفحمية || يشيب البان فيفسس قيعها التجارية دون ان يملها || يكافئ باستعمال سائل بودرد الخفيف قبل ادراك البان باسبوسين .

٢٤٥٢٩ - ليثوثيروم كاروفيلوم *

Leptochyrium carpophilum (S). Fly speck (E). فطر مجهرية يتري بعض انواع الاجسام المتخارة . مظهره

الخارجي رقيقة حطية تركب الجأرجح فصلب البشرة المنحارة وتثبت الجأرجح دون أن تلتصقها || يكافح باستعمال سائل يورده الخنثف أو السائل السلفوكليسي.

٢٤٥٣٦ - لِبُتُورَة مُنَطَّحَة *

Leptura maculata (S).
نوع من البتورة ، طولها يراوح من ١٥ إلى ١٧ م . جسمها شبيه أسطواني الشكل اسمر اللون أطول المراج ، اسود الرأس ، ميمر الهلب الناعم الاجبر اللون .



لبتورة ذهبية
التجديع

٢٤٥٣٧ - لِبُتُورَة مُنَطَّحَة *

Leptura cerambyciformis (S).
نوع من البتورة ، طولها يراوح من ٧ إلى ١١ م . رأسها وكوسلها الى السواد اللامع . عمداها الى الصفرة المبردة تملؤها نقط سود طرية || تعيش في الاغلاط والحدائق الجبلية ، يكثر ويوجد من حزران الى آب .



لبتورة سدائية
لبتورة سفاكية

٢٤٥٣٨ - لِبُتُورَة مُؤَلَّرَة *

Leptura aurulenta (S).
نوع من البتورة ، طولها يراوح من ١٤ إلى ١٨ م . رأسها وكوسلها الى السواد العايق . عمداها الى الصفية المتناية تترسها ثلاثة خطوط سر يملؤها حل مشعب اللون . تعيش على مختلف الاشجار الخمرية اصغها السنيناء ، يكثر ويوجد من حزران الى آب . رقاتها مؤفة ترسب الشكير .



لبتورة مسعبة

٢٤٥٣٩ - لِبُتُورَة سُدَائِيَّة *

Leptoceridae (S).
Leptoceridae (E).
فصيلة حشرات من رتبة جملويات الاجنحة . اجناسها وانواعها المبروقة متوسطة العدد منتشرة في بعض اصقاع البلاد المعتدلة الحرارة والمنخفضة نحو الياودة || اجسامها متوسطة القد ، فبراه . اجنحتها فبراه اللون مبردة الاطراف الخلفية ، تملؤها بعض الزخارف . ترتيبها واضح الترتيب ، قليل الاضباع المبرقعة || ملجباتها الحياتي جامي . اولوجها كثيرة العدد . تعلق فوق مجاري الماء خاصة بعد الظهر || اسارها تعيش في المياه الجارية ملجوة بملجبات مخروطية مسخقة كمنه الحسام || أشهر اجناسها :



لبتورة ملطحة

Leptocerus (S). البتوسوس
Trisnoides (S). الترميت
Myrtacides (S). المستسيد



لبتورة منقطة
لبتورة مؤذرة

Leptocera (F).
٢٤٥٤٠ - لِبُتُورَة
البايف نشطة تحمله تظهر في الجبلية حسما تكين في اول طور المبروة .

Lepton (S).
Lepton (E).
جنس حيرولات بحرية من البرغويات سفنجيات الحياض وفضيلة البرغويات . انواعها المبروقة عديدة منتشرة في سطح بحار العالم || جميعها صغير القد طولها من ١ إلى ٣ م . اصداؤها شبه بيضية الشوزن ، وبقلة الصفحة ، قليلة الاحتياض . يملؤها ريس في الشكل || تعيش لاصقة بالصخور . ليلتها غزير المادة .



لبتيرة

٢٤٥٣٠ - لِبُتُورَة
Lapeura (S). *Lapeura* (F).
جنس حشرات من فصيلة القرنيبات . انواعها عديدة ، جميعها صغيرة القد ، مسطوية الجرايمز والزابان ، زاوية الايلوان السوية أو المزركشة . تركيب ازهارها مختلف النباتات اصغها المشبية || رقاتها نمة تعيش تحت لحاء الخلدوع والاصغسان الصلغة وقد ترسب الشكير || أشهر انواعها ما يتبع .

٢٤٥٣١ - لِبُتُورَة ذَهَبِيَّة *

Lapeura fulva (S).
نوع من البتورة ، طولها يراوح من ١٠ إلى ١٤ م . رأسها ويوجدتها وجفتها سود . عمداها الى الصفرة اللهبية . تعيش على ازهار المركبات والغيصيات . تكثر في المروج المرعي من حزران الى ايلول .

٢٤٥٣٢ - لِبُتُورَة سُدَائِيَّة التَّجْدِيْع *

Lapeura sexguttata (S).
نوع من البتورة ، طولها يراوح من ٩ إلى ١٠ م . ثوبها اسود اللون . عمداها سدائية التجديع الاصفر . تعيش على ازهار الخبيبات . يكثر ويوجد في حزران .

٢٤٥٣٣ - لِبُتُورَة سِدَائِيَّة *

Lapeura cordigera (S).
نوع من البتورة ، طولها يراوح من ١٤ إلى ١٦ م . رأسها ويوجدتها حوشها وجفتها سود . عمداها الى الحمرة الكرزية يملؤها حنة ملتصقا بمسد الزام الاول من القاعدة بقعة سوداء مسطوية سدائية الشكل تمتد حتى طرف القدمين || تعيش على ازهار الشوك والاراضي شوكي . يكثر ويوجد من حزران الى ايلول .

٢٤٥٣٤ - لِبُتُورَة مُنَطَّحَة *

Lapeura virens (S).
نوع من البتورة ، طولها يراوح من ١٥ إلى ٢٠ م . ثوبها الى السرة يملؤها حل دقيق كفيف اصفر اللون اعصر اللقوج . تكثر في اسراج الصنوبر . رقاتها نمة ترسب لقوج وشكير الاغصان اليابسة والمقلطومة .

٢٤٥٣٥ - لِبُتُورَة مُنَطَّحَة *

Lapeura bifasciata (S). *Lapeura bifasciata* (F).
Lapeura bifasciata (E).
حشرة واظمة عاصلة من فصيلة القرنيبات ورتبة معدنات الاجنحة . تألف الحاضيا والبراري . عناقضها تعيش على بساتن الازهار . رقاتها خاضلة لامة تركيب لحاء الاشجار الغنية بسوق النباتات الخمرية خلفها وترسبها وتلتصقها || جسمها صغير القد يعلو من ٧ إلى ١٠ م . ثوبها ثنائي اللون ، رأسها وكوسلها وزبانها وبرامضا الى السواد العايق اللامع ، يطنها وظهرها الى البني الاسمر للمراج يملو في القدمين متصيب اسود . رأسها صغير الحجم . عينها كيرتان ناشزتان . زباناها دقيقان ، مسطيلتان . منتبعا التحزير القاطب . اسرارها رباعية العقول الظاهرة || لها جيل واحد في الحول . تظهر الحشرة الجملولة في اوائل حزران وتعيش حتى اواخر ايلول . ترسح في التبار . تصافد بعد ظهورها باربعة اسابيع . ترز المكن في لحاء

٢٤٥٣٥ - لِبُتُورَة مُنَطَّحَة *

٢٤٥٤٠ - لِبُتُورَة
البايف نشطة تحمله تظهر في الجبلية حسما تكين في اول طور المبروة .

٢٤٥٤٩ - شيد - اتمام . ليد بالمكان : اتمام به .

٢٤٥٥٠ - شيدان (F). Aborigène (F). Aboriginal (E). هو الاصلي من نوبت البلاد او عظمها اي حوزانها .

٢٤٥٥١ - شيدان هو السلق المضلع ، اطلبه .

٢٤٥٥٢ - شيدور (S). Lepidurus (S). Lapidurus (F). Lepidurus (E).

دوبية من التشريرات عيشويات الاطراف تعيش في المياه قلذنية ايًا تكاثرت الاحشاش || جسمها صغير لقدم زباناها شديدا القصر . قوائمها الصدرية كثيرة العدد .

٢٤٥٥٣ - شيدوي ، ويري (F). Tomenteux (F). Tomentous, Downy (E).

نبت تمريني يوصف به كل عضو نباتي خله مستطيل وكثيف كالوبر .

٢٤٥٥٤ - شيرة ، سيلندروسپوروم

Cylindrosporium (S). جنس فلور مجهرية من فصيلة الرنفيات . انواعه قليلة العدد والادنى || كئناذه مخروطية الشكل تشقا منفردة ثم تتجمع . بويضاته مستطيلة وقد تكون خيطية منقفة ، مؤثرة الاطراف || اشهر انواعه ما يتبع .

٢٤٥٥٥ - شيرة الخيمص

Cylindrosporium plsi (S). فطر مجهري يصيب الخمص في سقوه وارواقه وشتابله . مظهره الخارجي يقع صفر او رمادية اللون ، مقرونة الزوايا ، تركيب السوق ثم الارواق والحنايل تقسب الجفاف واليباس .

٢٤٥٥٦ - شيرة الدلب

Cylindrosporium planatoidis (S). فطر مجهري يركب اوراق الدلب والقيقب . مظهره الخارجي بنور صغيرة كثيفة شقراء اللون ، تركيب النصل يكامله تقسب الذبول والاحبال .

٢٤٥٥٧ - شيرة الزيشون

Cylindrosporium olivae (F). Cylindrosporiosa des olivae, Lebbra des olivae (F). فطر مجهري يصيب الثار ليقضي عليها بعد ان يعمجها ويحطها . مظهره الخارجي يقع فسيحة مستديرة او بيضية الشكل ، تلبو في تشرين ، تركيب الاذن ثم تمتد الى الباد ، تظهر بتضخيم اللون ثم تتصرف الى السمرة الباهتة تقسب يباس اللب بعد تمججه وتشقيه || تقليات الحرارة الجرية والارتفاع بها على الايام ينشط هذا الوصم . يكالغ باستعمال الاملاح الحساسة الخفيفة .

٢٤٥٥٨ - شيرة الكرز

Cylindrosporium padi (S). فطر مجهري يصيب ويسطب اوراق الكرز || مظهره الخارجي يقع صغيرة مستديرة او مقرونة الزوايا ، قطرها من ٢ الى ٣ م . لونيا الى الصهبة الزاوية ، تتوسطها نقطة بيضاء ، تركيب النصل تقسب يباس وانحطت النسيج المتحارة || يكالغ باستعمال السوائل السلفوكلسية بعد تخفيفها نحو ٥٠٪ وتعملها ٠,٦٪ من سلفات الحديد .

٢٤٥٤٢ - شيد (S). Leptides brevipennis (S). Leptide (F).

حشرة نصفية المنعد من فصيلة الترنفيات . اصطانها البلاد المعتدلة الحرارة من العالم القديم || طولها يراوح من ٤ الى ٦ م . ثوربها الى السمرة الخيطية الشهباء . زباني ذكورها مستطيلة تلحف كامل الجسم . زباني اناتها قصيرة تبلغ طرف الاقدام || قوتها جميع المواد الصوية واعصاها الاغشاب الية التي تتخرها وتردها وتقضي عليها .

٢٤٥٤٣ - شين (S). Leptinus (S). Leptine (F). Leptinus (E).

جنس حشرات من فصيلة البينيات وربة عمديات الاجنحة انواعه المعروفة قليلة العدد منتشرة في بعض مناطق البلاد الباردة والمنتدلة الحرارة || اجسامها صغيرة ، بيضية اللون ، تطول من ٢ الى ٣ م . رؤوسها قصيرة ، مستعرضة . عيونها طامسة . تأثيرها ولكونها وملاصها صغيرة . قرونها الاستمارية خيطية ، مستطيلة . كولاسها مستعرضة و خلية التشار . احادها لاسفة يملوها خل قصير . قوائمها نشيطة . اوليها الى السمرة المختلفة المانجات ، يكثر فيها الاصفر || تتطلف على مختلف انواع القرواص . تعيش على النباتات التي يفرزها الجله .

٢٤٥٤٤ - شينيات (S). Leptinidae (S). Leptinidae (F). Leptinidae (E).

فصيلة حشرات جلدية من عمديات الاجنحة . اجناسها وادواها المعروفة متوسطة العدد منتشرة في معظم اقطار العالم || اجسامها صغيرة ، مبطلة ، شبه بيضية اللون ، تطول من ٢ الى ٤ م . رؤوسها قصيرة ، مستعرضة . عيونها طامسة . تأثيرها ولكونها قياسية . قرونها الاستمارية صولبانية . كولاسها واحادها خلية التشار . احادها متباينة الشكل ، بعضها يملف كامل البطن والبيض الاخر تصفه . ارساها وراعية العقل . اوليها عادمة الشقاق || تعيش على فراء القرواص الحية . قوتها الصفات التي يفرزها الجله || اشهر اجناسها البتين .

٢٤٥٥٥ - شيت ، حمص الماء

Lapachum aquaticum (S). Patience aquatique (F). Water dock, Water sorrel (E). Wasserampfer (D). Romice aquatico (I).

نبات عشبي بري ممر من فصيلة اليطيايات . يكثر في الملق وصل مجاري الماء . بطوره درية ، ساقه فراءه تملن من ٤٥ الى ١٠٠ م . اوراقه منقفة اعليانية مستطيلة ؛ نصلها يامت الحشار البحري ، متمسج الصفة .

٢٤٥٤٦ - شيع (F). Lebbek (F). جا ، وصفه في اليزيا الليخ ، واجمعها .

٢٤٥٤٧ - شيع الجبيل (S). Cocculus leaba (S). Coqueule glabra (F).

نوع من الكركوس من فصيلة التمريرات . وهو نبات عشبي طلي بري مصر . ساقه فراءه . فروعه رلة متدلية . اوراقه منقفة متعاقبة بيضية صغيرة لقدم . نصلها مالمس البيرة على سفحيتي || وهو يستعمل في عدة مستحضرات طبية منها علاجات الحميات والبرقان والزنقة والكيده ...

٢٤٥٤٨ - شيف ، شيف (F). Cataplasme, Charge (F). Cataplasme, Poultice (E).

مستحضر قاعل يوضع على مكان الالم من الجسم .



شيت



لبت



لبت الجبل



لبرة الخمص



لبرة الزيتون



لبرة الكرز

٢٤٥٥٩ - لَبْرَة الميوزويس

Cylindrosporium myosotidis (S).
فطر مجهرى يركب نصل اوراق الميوزويس || مظهره الخارجي يقع نسيمة مستطيلة ، طولها نحو ١٠ م. لوها الى السرة ، امامها اصفر الخشب ، اشر المولج . تسبب اللبؤل والاحباب .

٢٤٥٦٠ - لَبْرُونِيَّة

Lapeyrousia (S).
Lapeyrousia (F).
جنس نباتات دوفسية من فصيلة السونديات . انزاعها كثيرة المدد معظمها بري وبعضها ترابي . منها البلاد الافريقية . جميعها صلبة اللد وحبدة الساق الشراخية . اوراقها مردوبة التصنيف . ازهارها سلبية التجميع . احرف انواعها واشهرها ما يتبع .

٢٤٥٦١ - لَبْرُونِيَّة اَسَلِيَّة الَزَرْق

Lapeyrousia juncea (S). *Lapeyrousie à feuilles jonciformes* (F).
نوع من اللبروزيه . اوراقها اسلية الشكل ، مستطيلة النصل المهذب الخطار . شراخها الزهري يملو من ٤٠ الى ٦٠ سم . ازهارها سلبية التجميع . ازهارها متوسطة القدر ، كثيرة المدد ، وردية اللون || تنورها يستمر طوال شهر ايار .

٢٤٥٦٢ - لَبْرُونِيَّة عَذِيكِيَّة

Lapeyrousia corymbosa (S). *Lapeyrousie en corymbe* (F).
نوع من اللبروزيه ، شراخها يملو من ١٥ الى ٣٠ سم . ازهارها مخلي الشكل وهو بذلك يشذ عن سائر انواع الجنس . ازهارها الى الزرقة الزاوية تنصتها نجمة بيضاء اللون بنفسجية الخضار || تنورها يستمر نحو ٣ اشهر ابتداء من شهر ايار .

٢٤٥٦٣ - لَبْرُونِيَّة كَبِيْرَة الزَهْر

Lapeyrousia grandiflora (S). *Lapeyrousie à grandes fleurs* (F).
نوع من اللبروزيه ، اوراقها غنية الازتكاز . شراخها يملو نحو ٣٠ سم . ازهارها سلبية التجميع . ازهارها ارجوانية ، زاهية ، كبيرة اللد ، قطرها نحو ٥ سم . تنورها يستمر طوال شهر تشرين الاول .

٢٤٥٦٤ - لَبْرُونِيَّة مَبْطَظَة السَّاق

Lapeyrousia anceps (S). *Lapeyrousie à tige aplatie* (F).
نوع من اللبروزيه ، شراخها سبط الجسم ، ثنائي الزوايا ، يملو من ١٥ الى ٣٠ سم . ازهارها سلبية التجميع . ازهارها بنفسجية اللون . تنورها يستمر طوال شهر ايلول .

٢٤٥٦٥ - لَبْرُونِيَّة الَزَرْق

Luparus circumfusus (S). *Lupère des genêts* (F).
Luparus circumfusus (E).
حشرة شاملة من فصيلة التصاريات وردية مخدات الاجنحة . تألف البير والبراري والاحراج . خنافسها وبقاها تموت على نباتات القرنيات الفراشية واعضاها الزوال || جسمها صير اللد يطول من ٣ الى ٤ م . ثوبها الى الصفرة النضام المولج يطوقها في الكجول والنسدين حنار اسود . رأسها مستد الجرم . عيناها صغيرتان . زباناها عيطان . عظمها مخروطي . فكاها ذريان .

ظهارها مستدير المؤخر الفارق لللاحف . عمداها متناحبا للتقريب الخفيف . اوسافها رباعية المنقل الظاهرة || لما جبل واحد في الحقل . تظهر الحشرة الجملة في اواخر نيسان وتموت حق اواخر حزيران . تسرح في الليل وتسافه بعد ظهورها بنحو ثلاثة اشهر . تنجح الممكن ربا تغلفها مادة خروية على نصال الاوراق ولبه السوق والتفصيان || البرقة عند بلوغها الاذراك تطول نحو ٧ م . جسمها شبه اسطواني الشكل ، قليل التقوس ، سداسي الرؤوس ، سطني اللون ، اسمر المولج ، اسود الرأس . ويملو وتلف ثلاثة عخلوط قاطبة عاجية ولبط شهب اللون || طرد الاكمال الذي يستمر نحو اربعة اشهر يتقضي في التربة تحت الجلالة والتميل .

٢٤٥٦٦ - لَبْرِيْس

Labeobarbus (S).
Labeobarbe (F).
جنس اسماك نهريه من مفتوحات النانة وفصيلة الببليات . انواعه المروفة ثلاثة ، اثنان يعيشان في نهر الهند وانغان وواحد يعيش في النيل || اجسامها شبه اعطيجية ، قليلة التبيط ، تطول من ٦٠ الى ٧٥ سم . رؤوسها مستدلة الجرم . حوتها جامطة . اشداقها كبيرة ، خماسية العلبات الصغيرة . زعانفها الظهرية فردية ، شراخية الشكل . زعانفها الذيلية فاقية . اذواها الى الخضار البصري . زعانفها الى الخضار الاصفر || حوتها متوسطة المصنف ، مأكولة || اما انواعها الثلاثة فهي :

Labeobarbus nagda (S). لبريس النيل
Labeobarbus jungha (S). لبريس اصنام
Labeobarbus macropis (S). لبريس كشمير

٢٤٥٦٧ - لَبْرِيْلَا

Labrella (S).
جنس نباتات مجهرية من فصيلة المدكيات ، انواعه قليلة لا مؤدية . بكنياته مستفجرة ، سواد ، لادن ، فرجسية الانفلاق . يوفياته مستطيلة او وشية او كروية الشكل ، شفافة .

٢٤٥٦٨ - لَبْسَان

Sanve (F).
هو الخردل البري او خردل الحقل ويبنى الحشاه . وقد يتبر من الاحشاب الضارة نيا لو كثر في الزرع . ابادته تثر باستهال احسد الموشيب الفعالة الكثرية الوجود في هذا العصر .

٢٤٥٦٩ - لَبْسَانَة

Lampene commune (F).
هي الخلفج ، اطليه .

٢٤٥٧٠ - لَبْسَكَة

Pralnaga (F).
عملية زراعية تتقدم فرس التصوب . قوامها تنطس جلور الاخراس بروبة مألثة من الماء والطين ويبنى القبر وذلك لتغطية الجذور وتبرومها بشاه ناعم واق لا يتخلو من التماء يساعدها على مقاومة عوامل البيئة الجهدية ويحضرها ويحبها على ائتاق الجذرات الخيطية وما يتبعها من عدة اصناعات اللذاء ، ايد الحياة وللشوه .

٢٤٥٧١ - لَبْسَمُون

LOBOSTEMON (S).
LOBOSTÉMONÉ (F). *LOBOSTEMON* (E).
جنس جنبات برية وتريينية معمرة من فصيلة الحمسيات . سيقها متصبغة فراء تطو من ٧٠ الى ١٥٠ سم . اوراقها



لبريس الزوال



لبريس النيل

Elops congicus (S). ٢٤٥٧٩ - **لَبْسُ حُنْطِي** *
Elops brun (F).
 نوع من البس . اعطانه تمتد من مصب النيل الى الجزائر والمغرب . جسمه متوسط القد النسبي ، يطول نحو ٧٠ سم . ثوبه الى الرعدة الحنطية الموجع يهين في الظهر ويبيض في البطن || لحمه متوسط الصنف ، مأكول .

Elopidés (S). ٢٤٥٨٠ - **لَبْسِيَات**
Elopidés (E).
 فصيلة اسماك بحرية من العظييات مفتوحات الفمئات . اجناسها وانواعها المعروفة قليلة العدد . اعطائها بحار البلاد الحارة . مسرحها الاغواط والتفاف والمهاد وبعض انواعها تدخل الاعوار والانهار || اجسامها اهليجية الشكل تطول ، بالنسبة الى الانواع من ٣٠ الى ٢٠٠ سم . رؤوسها مخروطية كبيرة الاشدان تتميز بوجود نصل عظمي المادة يتوسط الفك السفلي ويرتكز على جانبيه . ظهورها شبه مسطحة . بطونها مخفية . زمانتها الظهيرة ممتدة . زمانتها الليلية غافة || اشهر اجناسها واعرفها البس والمجاس .

Leptosomus (S). ٢٤٥٨١ - **لَبْسُطُوس** *
Courol, C. bicolora (F).

عائل رسيدي الجنس والنوع من فصيلة التيقويات . اعطانه فصيلة تمتد من تمام البحر الاحمر الى الحبشة ويغدسك معظم مناطق افريقية الجنوبية || الذكر اصفر قدماً من الانثى ، طوله نحو ٥٠ سم . ثوبه متباين الالوان . ظهره مع جناحيه يذنه الى الخصار النحاسي الموجع . يطلع الى الصهبة الذنبراء . رأسه الى الصهبة الحنطية تملوها قنفوسة سمراء . زنده كمرف الديك ثنائي الانتقاب || الانثى تطول نحو ٥٥ سم . ثوبها الى الرعدة الحنطية تملوها نمشة صناعية القتم سمراء الحنار . وثوبها هذا يهين في الرأس والظهر والذنب ويعبر في المق والصدر والبطن والاذنيك || بألف العباب والادغال . قوته الثار والحشرات اصحابها الجراد والجنادب والزيزان || يثنى عشه في الاجهار المتراكبة الانصاف والاقنان . الانثى تضع من ٤ الى ٥ بيضات تحضنها بجناوبة الذكر نحو ٢٤ يوماً .

Convolutus (S). ٢٤٥٨٢ - **لَبْلَاب**
Liseron (F). **Convolutus (E).**
 جنس نباتات برية وزراعية من فصيلة اللبليات . انواعها ١٥٠ اعطائها المناطق الحارة والمتعددة مطمها بري وبمضها طيبى وزينى || احرف انواعها واشهرها مايلي .

٢٤٥٨٣ - **لَبْلَاب اُرْصِي** حر الكفة المدادة ، اطلبها .

٢٤٥٨٤ - **لَبْلَاب الحُقُول** ، **لَبْلَاب صَغِير** ، **طَرِيُوش الغُرَاب**

Convolutus arvensis (S). **Liseron des champs, Petit Liseron, Liset, Vrillet (F).** **Corn biné, Corn lily, Lesser bindweed, Bearbine (E).** **Ackerwinde, Winde (D).** **Convulfo arvensis, Erba leprina, Vitecchio (I).**
 نوع من اللبالب المبلول، يكثر في الحُقُول وبين الزروع فيصبح من النباتات الصارة . ساقه مضغفة مزرقية تطول من ٢ الى ١٠٠ سم . اوراقه رقيقة بمضة . ازهاره وردية اللون او بيضاء، قطرها يراوح من ٣ الى ١٠ سم . || ازهاره يستمر من ايار الى تشرين .

لاطمة ، متعاقبة ، كاملة . ازهارها مختلفة الالوان منها الازرق والوردي والبنفسجي والاحمر || انواعها المعروفة قليلة العدد ، اشهرها التالية .

٢٤٥٧٢ - **لَبْسْتَمُونُ أَنْبِقُ** *

Lobostemon formosus (S).
Lobostémone élégant (F).
 نوع من البستمين . ساقها تملو من ١٠٠ الى ١٥٠ سم . انتادها مزينة العمام . اوراقها سنانية الشكل . نصالها خلية الصفحات العليا ، سننة الحنار . ازهارها وردية اللون متدلية . قطرها نحو ٣ سم . || تنويرها يستمر من حزيران الى تموز .

٢٤٥٧٣ - **لَبْسْتَمُونُ بَحْرِيّ الْوَرْقِ** *

Lobostemon glaucophyllum (S).
Lobostémone à feuilles glauques (F).
 نوع من البستمين . ساقها فرها تملو نحو ٧٠ سم . اوراقها بحرية الخضار ، حشنة الحنار . ازهارها معتدلة الحجم ، بنفسجية اللون ، ناشرة الاسدية || تنويرها يستمر من ايار الى تموز .

٢٤٥٧٤ - **لَبْسْتَمُونُ فَيْي** *

Lobostemon argenteus (S).
Lobostémone argenté (F).
 نوع من البستمين . ساقها تملو نحو ١٠٠ سم . انتادها زينة العمام . اوراقها كاملة سنانية الشكل ، نصالها مزينة على الصفيحتين ، زينةا فصي اللون . ازهارها معتدلة القد ، قطرها نحو ٣ سم . لونها الى الزرق الجميلة || تنويرها يستمر من حزيران الى تموز .

٢٤٥٧٥ - **لَبْسَخَة**
Radier en béton (F).
Concrete bed (E).
 تدمع لاسف ، شائع الاستعمال في البناء الباطوني .

٢٤٥٧٦ - **لَبْسُ**

Elops (S).
Elops (F). **Elops (E).**
 جنس اسماك بحرية من فصيلة البسليات . انواعه المعروفة حسة . اعطائها مطز الحارة والمتعددة الحرارة . جميعها اعليجية الشكل ، شقاه الخيط ، مسطحة الظهر ، مخفية البطن . جالده الحراشفت الشبانية الاحجام . اثنواها متراكبة الالوان تكثر فيها الرعدة الرصاصية التي تترك في الظهر وتبرع او يبيض في البطن || احرف انواعها واشهرها ، الثلاثة التالية :

٢٤٥٧٧ - **لَبْسُ اصْحَم**

Elops isurus (S).
Elops saurien (F).
 نوع من البس . اعطانه البحر الاحمر والخليج العربي . جسمه كبير القد يطول نحو ١٢٠ سم . ثوبه الى الصمسة || لحمه متوسط الصنف ، مأكول .

٢٤٥٧٨ - **لَبْسُ حِرْدَوْتِي**

Elops iscarta (S).
Elops lézard (F).
 نوع من البس . اعطانه الشواطئ الافريقية المعتدلة من المغرب الى انكولا . جسمه كبير القد يطول نحو ١٥٠ سم . ثوبه الى الرعدة الرصاصية || لحمه متوسط الصنف ، مأكول .



لبس حنطي



لبسوس



لبالب الحُقُول

ورقة خلية البشرة القضيبة المواج. ازهاره ثلاثية التجميع، زرق الخنار، حو القناعة، سفر الاسدية || ازهاره يستمر من تموز الى تشرين .

٢٤٥٩٣ - نَبَاتِيَّاتِي ، نَبَاتِيَّاتِي

Convolvulus japonicus, Calystegia pubescens (S). *Liseron pubescent* (F).

نوع من البلباب الممرس . ساقه ، باه عارضة تطويل من مترين الى اربعة امتار . اوراقه خلية النصل ، صغيرة القد ، قصيرة الاختاق . ازهاره كبيرة الحجم ، مستطيلة المالحق ، بيضية الثنايات ، حراء اللون || ازهاره يستمر من ايار الى ايلول .



بلباب السبجات

٢٤٥٩٤ - نَبَاتِيَّاتِي

Hédéracé (F), Hederaceae (E)

٢٤٥٩٥ - نَبَاتِيَّاتِي ، نَبَاتِيَّاتِي ، نَبَاتِيَّاتِي

Convolvulaceae (S), Convolvulaceae (F), Convolvulaceae (E)

فصيلة نباتية من ذوات الفلقتين وسيدات القتالة . اجناسها وانواعها عديدة . جميع نباتاتها مفاداة او مستطلة . سيقانها غزيرة العصارة اللبنة . اوراقها مثالية مفرشة . ازهارها كبيرة القد لا قياسية التجميع والارزكانز . ثمارها حقية تنفلق عن مصرايين او اربعة مصارح . مصاريعها لا قياسية الاضية التي يراوح صدها من ١ الى ٤ وكل غياه يحضن حبة او حبتان قشاورا جامد اللادة || اشهر نباتاتها السقمونيا والبطاطا الحلوة والجلاب والتريد .

٢٤٥٩٦ - نَبَاتِيَّاتِي

Cissolde (F)

٢٤٥٩٧ - نَبَاتِيَّاتِي ، نَبَاتِيَّاتِي

Torchis (F), Cob, Loam (E)

المضروب من الطين البناء مرمباً كان او مستطيلاً . واسعته لينة او لينة .

٢٤٥٩٨ - نَبَاتِيَّاتِي

Lait (F)

هو الحليب ، اطلبه . واللبن بالعرف اللبناني هو الحليب الرائب .

٢٤٥٩٩ - نَبَاتِيَّاتِي ، نَبَاتِيَّاتِي

Lait caillé, Yoghurt, Yahourt (F), Curdled milk, Yaourt (E)

هو الحليب غثر بالروبة فراب واستبانة سواضه .

٢٤٦٠٠ - نَبَاتِيَّاتِي ، نَبَاتِيَّاتِي

Lactate

هي ملح الحامض اللبني .

٢٤٦٠١ - نَبَاتِيَّاتِي ، نَبَاتِيَّاتِي

Lactane

خيرة تمحول اللبنوز الى غلوكوز وفلكتوز .

٢٤٦٠٢ - نَبَاتِيَّاتِي

هي اللبن الرائب المقطوع الذي نضج صله .

٢٤٦٠٣ - نَبَاتِيَّاتِي ، نَبَاتِيَّاتِي

Lactone

هو سكر اللين . يشبه السكر الهادي لكنه اقل حلولة ، يذوب في اللبن والماء ولا يذوب في الكحول .

٢٤٦٠٤ - نَبَاتِيَّاتِي هي الاصطرك ، اطلبه .



بلباب لبني

٢٤٥٨٥ - نَبَاتِيَّاتِي السبجات *

Convolvulus sepium, Calystegia sepium (S). *Liseron des haies, Grand liseron* (F). *Hooded bindweed* (E).

نوع من البلباب الممرس المبدول ساقه تطول نحو ٥ امتار . اوراقه كبيرة القد مثالية الزوايا مستطيلة الاختاق . ازهاره كبيرة الحجم ، بيضاء اللون ، وردية المواج || ازهاره يستمر من سبزيان الى تشرين .

٢٤٥٨٦ - نَبَاتِيَّاتِي المجرس

هو الفريونيكما الخنزيرية ، اطلبه .

٢٤٥٨٧ - نَبَاتِيَّاتِي نَبَاتِيَّاتِي

Convolvulus oleaefolius (S). *Liseron à feuilles d'olivier* (F).

نوع من البلباب الممرس . ساقه غشوشية منتصبه تعلو من ٦٠ الى ١٠٠ سم . اوراقه زيتونية الشكل ، ازهاره نورية التجميع ، صغيرة الحجم ، وردية اللون || ازهاره يستمر طوال الصيف .

٢٤٥٨٨ - نَبَاتِيَّاتِي فصي ، نَبَاتِيَّاتِي

Convolvulus altheoides (S). *Liseron à feuilles de guimauve, Volubilis* (M). *Mallow bindweed* (E).

نوع من البلباب البري المبدول . ساقه فرصاه زياه تطول نحو ١٠٠ سم . اوراقه خيزبية الشكل مفصصة ، فصلها خلي البشرة على صفحتها . ازهاره كبيرة القد ، ليلكية اللون ، بيضية الفصل . جفوره دروية طيبة عديدة المنافع || ازهاره يستمر من نيسان الى حزيران .

٢٤٥٨٩ - نَبَاتِيَّاتِي مُكَلَّتْ الأنوان

هو شب النهار ، اطلبه .

٢٤٥٩٠ - نَبَاتِيَّاتِي مصري ، نَبَاتِيَّاتِي

Dolichos lablab, Lablab vulgaris (S). *Dolique d'Egypte, Dolique lablab* (F). *Egyptian kidney bean, Hyacinth bean, Lablab* (E). *Agyptische Fasel, Garmine Lablab* (D). *Dolico Egiziano, Faglolo d'Egitto* (I).

نبات زراعي حولي من فصيلة القرنيات . ساقه صلبة عارضة . اوراقه مركبة ثلاثية الوريقات البيضية الثرية . ازهاره عطرية الرائحة ، عشودية التجميع ، بتفسجية اللون ومنها الابريوانية والمروحة بالابيض . ثماره قرود مفلغمة ، سيفية ، مقومة . بزورها بيضية مبطلة بتفسجية اللون او جزوية نا ازهاره يستمر من حزيران الى آب .

٢٤٥٩١ - نَبَاتِيَّاتِي مُكَلَّتْ

Convolvulus cneorum (S). *Liseron-camélé, Liseron argenté* (F). *Silvered bindweed* (E).

نوع من البلباب الممرس . ساقه غشوشية منتصبه تعلو من ٧٠ الى ١٢٠ سم . اوراقه ابيدة فصلها سنائي الشكل ، ملحمي الطرف ، خلي البشرة على صفحتها ، بحري اللون ، فصي المواج . ازهاره متشكلة التجميع ، صغيرة القد ، بيضاء اللون ، وردية التوشيح || ازهاره يستمر طوال فصل الصيف .

٢٤٥٩٢ - نَبَاتِيَّاتِي مُوريتانية

Convolvulus mauritanicus (S). *Liseron de Mauritanie* (F).

نوع من البلباب الممرس وهو جنية ليفية غشوشية . ساقها قصيرة ، فروصها دقيقة مفاداة ، تطويل من ١٠٠ الى ٢٠٠ سم . اوراقها بيضية الشكل قصيرة الاختاق . نصالها

بمد صمغ بيشمة ايام من برقات ذرية تنوجه فوراً نحو الصفحات العليا من الاوراق وتقيم في اغايد البروق حيث يتطور لها امتصاص الغذاء. ثم تتحول تدريجياً الى لبيدة تسرح على النصال والافان والافصان والسوق.

٢٤٦١٤ - لَبِيدَة فُلُورِيدَة

Ceroplastes floridensis (S). Céroplaste de Floride (F). حشرة صغيرة من القرزيات، موطنها الاصل فلوريدا وقد انتشرت في جميع الاصقاع الحارة. هوائها عديدة اعصابها الفار والكاكي. طولها يراوح من ٣ الى ٤ مم. وعرضها من ٢ الى ٣. ظهرها محدوب الشكل مقعر للتواء. ثوبها الالبياض الاخير، وجيها الحولي واحد. نقت مكنها فيم في اواخر حزيران. تركيب الاوراق على صفحاتها العليا وقد تركيب الافصان والسوق. تتكاثر بالزيت الشتوي.

٢٤٦١٥ - لَبِيدُون - لَبِيدُونَة
Latière (F). Milch (E). صفة الاثني الحلوب.

٢٤٦١٦ - لَبِيدُونَات
Mammifères (F). Mammiferous, Mammalia (E). هي الحيوانات اللبونة المعروفة بالثدييات. واسمها لبون.

٢٤٦١٧ - لَبِيدَاز
Lapaz هو الري ديار طبيعي لا يقياس العمق والاتساع بخندق صلح التثوز الجصي.

٢٤٦١٨ - لَبِيدَة
Lebia (S). Lébie (F). Lebia (E). جنس حشرات قانصة من فصيلة اللبيبات ورتبة عمديات الاجتمعة. انواعها المعروفة كثيرة التمد منتشرة في معظم اقطار وقائم العالم || اجسامها صغيرة، مبطلة، طولها من ٥ الى ٨ مم. رؤوسها صغيرة. عيونها بارزة. قرنوها الاستشعارية خطيلة. تأشيرها وتكورها وملاسها نظمية. كاسلها صغيرة، منحصرة. بطونها مفلطحة، مستعرضة. اعلاها تساعية الاغايد النحيلة القاطبة. قوائمها نظمية. ألوانها متباينة الالوان الزاهرة، تكثر فيها الزفرقة || الحشرة الجلجلة قانصة والبرقة ايضاً.

٢٤٦١٩ - لَبِيدَة
Lippia (F). هي اللوزة، نبات من فصيلة وهي الهام، اطلبها.

٢٤٦٢٠ - لَبِيدَة التَّيْس
Libythea celtis (S). Libythée du microcutier (F). Libythea celtis (E). حشرة من فصيلة الدشاميات ورتبة حرشيات الاجتمعة. موطنها معظم الاقاليم الحارة المنحرفة نحو المعتدلة. فراشها جارية قوتها رقيق الازهار. سرقتها تمشي على اوراق الانجيرييات ومنها الميس || جسمها مردني الشكل يطول نحو ١٧ مم. بسطتها نحو ٤٦ مم. رأسها صغير الحجم. عيناها كيرتان. زباناها صولطانيان. جونها وبطنها الى الجوزي الاشتم المواجه || دراشتها عند الشقين اوراق الجوزي الخنطي المواجه يطوى في الزوج الامامي تجذيع الكلف وبقتعنا عاجيتان ورغس نقط بيض وسط حناري اخير. ويعطو في الزوج الخلفي جدة قاطبة عاجية وسط حنطي بين الجدة والظرف || لها جيبلان في الخيل. تظهر قراشة الجيبل الاول في نيسان وتظهر قراشة الجيبل الثاني في اواخر تموز. تسرح في النهار. تعاطل بمد ظهورها بنحو ستة اسابيع ويضع المكن مبيحاراً على الصفحات

٢٤٦٢٥ - لَبِيدَة
Lactec (F). Lacteous (E). ما كان يشبه الحليب او كان تركيبه كالحليب.

٢٤٦٢٦ - لَبِيدَة
اطلب لكنايوس.

٢٤٦٢٧ - لَبِيدُون
Fécule (F). Fæcula (E). هو نشا البطاطا خاصة والنشا المستخرج من سائر المسائل لتشوية المادة.

٢٤٦٢٨ - لَبِيدُون
Libitina (S). Libitino (F). Libitina (E). جنس حيوانات بحرية من فصيلة الطيريات ورتبة الرغويات صفحيات الخياشيم والاريل. انواعها المعروفة عديدة اطالها بحار البلاد الحارة من العالم القديم. يكثر وجودها في البحر الاحمر والخليج الهندي || اسنانها شبه كالموتة الشكل، معتدلة الجسم، متساوية الصارع. مشابها صغيرة، طليقة، ثنائية || تعيش لاصقة بالصخور المدورة الثقيلة السم. لحيها مأكولة متوسطة الصنف.

٢٤٦٢٩ - لَبِيدُونَة - لَبِيدُونَة
Lionne (F). She lion (E). ويقال لها البريس ايضاً.

٢٤٦٣٠ - لَبِيدُونَة التَّيْس * - شَمْعِيَة التَّيْس
Ceroplastes rusc, C. nerii (S). Céroplaste du figier (F). حشرة من القرزيات، موطنها حوض البحر المتوسط. تركيب التين والاس. جسمها كروي الشكل، اسمر اللون، طوله يراوح من ٣ الى ٤ مم. قرنها الشمي جامد التند المنسي الشكل، ثنائي الصخائف الطويلة. جسمها اريد اللون يتسهي المروج. ذكورها بمنحة تطول نحو ٢ مم. ثوبها الى الخوة. وراثتها عاجية اللون مهدية الخمار.

٢٤٦٣١ - لَبِيدُونَة الحَمْضِيَّات *
Coccus hesperidum, Lecanium hesperidum, Lecanium tessellatum (S). Pou des hespérides, Cochenille plat de l'oranger (F). حشرة صغيرة من القرزيات، موطنها جميع مناطق الحمضيات. طولها يراوح من ٣ الى ٤ مم. وعرضها من ٢ الى ٣. وهي بيضية الشكل مفلطحة. طليها الخناري عادم الصلابة. قرونها الاستشعارية ثمانية التواصل. ثوبها يختلف باختلاف عمرها يظلم في البني والاسمر || تركيب جميع الحمضيات وقد تفصل الاوراق بين الاوراق اغايد المرووق لا فاروق بين الصفحة العليا والسفل || تتكاثر باستعمال الزيوت البيضاء او الزيوت النباتية المركزة من ١ الى ٢ ٪.

٢٤٦٣٢ - لَبِيدُونَة الزَيْتُون
**٢٤٦٣٣ - لَبِيدُونَة صَيْبِيَة * - شَمْعِيَة الحَمْضِيَّات
Ceroplastes sinensis (S). Céroplaste ciroux (F).** حشرة من القرزيات تركيب الحمضيات على اختلافها. معها الصين وقد انتشرت مع اللبون في جميع مناطق زراعتها. وهي صغيرة التند مكورة الجسم طولها يراوح من ٤ الى ٦ مم. وعرضها من ٣ الى ٥. لبثتها تطول نحو ٤ مم. وهي مبيضة التاكيل الشائكة. قرنها الشمي جامد التند، اشير اللون، يلبكي المواجه || جيها الحولي واحد. الاثني تصنع من ٢٠٠٠ الى ٣٠٠٠ مكنة اهليلجية الشكل حرقية اللون يدك من اوائل تموز الى اواخر آب. ويتغذ المكن



لبودة التين



لبودة الحمضيات



لبودة صينية



لية



لبيس النيل

البطل من نصال النبات المائل || السرعة تطول نحو ٢٥ سم. جسمها شبه اسطواني الشكل، خفي القشار، كسفي الربوب، وشاربي الاطواق الحمر. رأسها الى الجؤرة. وراجيها الى الصرة السوداء || طور الاكمال الذي يستمر نحو ثلاثة اسابيع ينقضي في التربة.

٢٤٦٢١ - **لَيْبِيَّة** هو الكَبَان، اطله.

٢٤٦٢٢ - **لَيْبِيَّة** *Cierge de Notre-Dame (F)*.

نبات يندي بصير لبد، اطله.

٢٤٦٢٣ - **لَيْبِيَّة** *Molène noire (F)*.

هي البوصير الاسود، اطله.

٢٤٦٢٤ - **لَيْبِيَّة** *Labao (S), Labéon (F), Labao (E)*.

جس أسلاك نهرية من فصيلة الثيبويات. انواعه نحو ٢٥ اعطائها نهر ويجريرات البلاد الحارة من السام القديم. اجسامها تطول من ٢٥ الى ٦٥ سم. اثوابها سوية الالوان. يكثر فيها الاسمر والجؤري البني. جسمها كبيرة الزخائف. المهورها لبس النيل.

٢٤٦٢٥ - **لَيْبِيَّة** *Labao niloticus (S), Labéon du Nil (F)*.

نوع من اللبوس وهو سمكة نهرية تكثر في النيل. جسمها كبير القدر يطول نحو ٦٥ سم. ثوبها الى الخضار الاسمر. زخائفها كبيرة حراء اللون. لحمها مأكول متوسط السنف.

٢٤٦٢٦ - **لَيْبِيَّة** *Anagallis (S), Mouron (F)*.

ويسمى وأخالس || جنس نباتات برية وتربوية، من فصيلة الربويات. انواعه قليلة منها المشبية والخشبية واغولية ولعمرة. اوراقها متقابلة او ضمية. ازهارها جويسية الشكل || اصرف انواعه ما يتبع.

٢٤٦٢٧ - **لَيْبِيَّة** *Samole (F)*.

هو السوسلس، اطله.

٢٤٦٢٨ - **لَيْبِيَّة** *زَهْلِيَّة* و **زَهْلِيَّة** و **حَمِيَّة**

الْحَمِيَّة و **عَشْبَةُ العَلَق**

Anagallis arvensis (S), Mouron des champs, M. rouge, Morgeline (F), Red pimpernel, Poorman's weather-glass (E), Roter Gauchkal, Rote Häuse-darm (D), Anagallide, Anagallis (I).

نوع من اللبوس الحروي البري المائل. ساقه جالسة مفصلة تطول نحو ١٥ سم. اوراقه لائنة متقابلة، نصلها ويهي الشكل صغير القدر. ازهاره حراء اللون زرقاء المواج. وهو يتبع من الاشباب الضارة الواجب تلفها ان في لزروع ام في الحدائق والمبايل || ازهاره يستمر من ايار الى تشرين.

٢٤٦٢٩ - **لَيْبِيَّة** *Anagallis collina (S)*.

لَيْبِيَّة *Mouron des collines (F)*.

نوع من اللبوس التربي للمصر. ساقه خشبية منتصبة تطول من ٢٥ الى ٣٥ سم. اوراقه السفلى متقابلة، العلوية تتصل. اوراقه العليا ضمية ثلاثية التجميع، سنانية النصل الضيق. ازهاره كبيرة القدر ارجوانية اللون || ازهاره يستمر من ايار الى ايلول.

٢٤٦٣٠ - **لَيْبِيَّة** *Anagallis verticillata (S), Mouron verticillé (F)*.

نوع من اللبوس التربي للمصر. ساقه خشبية منتصبة

٢٤٦٣١ - **لَيْبِيَّة** *Anagallis tenella (S)*.

لَيْبِيَّة *Mouron mignon (F)*.

نوع من اللبوس البري للمصر، يكثر في المنابع، ساقه منتصبة تطول نحو ١٥ سم. اوراقه ممتدة متقابلة، نصلها مستدير الشكل صغير القدر. ازهاره ودية اللون، مستطيلة المالحق النسيلة || ازهاره يستمر من ايار الى ايلول.

٢٤٦٣٢ - **لَيْبِيَّة** *لَيْبِيَّة* *مُسْتَعْرِضِ الرَوْق*

Anagallis latifolia (S), Mouron à larges feuilles (F).

نوع من اللبوس للمصر بزح كسولي. ساقه منتصبة تطول نحو ٣٥ سم. اوراقه متقابلة منتصبة ضمية. نصلها يطول نحو ١٥ سم. ازهاره الى الزرة الازوردية || ازهاره يستمر من جوز الى آب.

٢٤٦٣٣ - **لَيْبِيَّة** هي الفرغ، اطله.

٢٤٦٣٤ - **لَيْبِيَّة** *Lepiota (S)*.

لَيْبِيَّة *Lépiota (F), Lepiote (E)*.

جنس فطور كاملة التركيب من فصيلة الفاروقنيات. انواعه المعروفة نحو ١٢. اعطائها بعض اقالم مناطق البلاد المعتدلة الحرارة. تعيش حل المواد النباتية المتحللة في الغابات وفي المواقع الرطبة. تتميز ببزغها الابيض اللون وباطراسها الحادة الاطراف الطليقة، ويطوق ويكتنف اعالي الساق، تحت الاسرة. يكثر زيدها في فصل الحريف || بعض انواعها لذيق الطعم مأكول واقيم الاخر كاعن الصنف غير مزروب فيه وبها نوع جعلها المادة يذوي وقد يميت.

٢٤٦٣٥ - **لَيْبِيَّة** **رَكِيَّة**

Lepiota rhacodes (S), Lepiote déguenilléa (F).

نوع من اللبوس المأكول. يكثر وجوده في حراج الصنوبريات. ساقه معتدلة الارتفاع، مستطيلة القاعدة. اوراقه مظلمة الشكل، قطرها نحو ١٥ سم. لبها الى البني الاحمر يطول موج اصفر عند التفتح.

٢٤٦٣٦ - **لَيْبِيَّة** **رَفِيَّة** *Lepiota procera (S)*.

لَيْبِيَّة *Lépiote élevée (F)*.

نوع من اللبوس المأكول. يكثر وجوده في حراج الصنوبريات. ساقه رفيعة، مستطيلة القاعدة. اوراقه مظلمة الشكل، كبيرة القدر، قطرها يراوح من ١٥ الى ٢٥ سم. لبها الى البني الباهت اعدام الاحرار.

٢٤٦٣٧ - **لَيْبِيَّة** **رَقِي** **الْبَرَق**

Lepiota metulespora (S).

لَيْبِيَّة *Lépiote à spore en outre (F)*.

نوع من اللبوس الكامن الصنف. يوجد في المواقع الرطبة. ساقه رفيعة، معتدلة التضائة، حطبة اللون. اوراقه شبه مظلمة الشكل، قطرها نحو ٦ سم. لبها الى الليرة، وشامها اصفر البانغ. بزغها ذي الشكل.

٢٤٦٣٨ - **لَيْبِيَّة** **عَادِمِ الثَّلَع**

Lepiota naucina (S), Lépiote sans valeur (F).

نوع من اللبوس الكامن الصنف. يكثر وجوده في المراعي.



لبين الحجاب



لبين المروج



لبين مستعرض الورق



لبوت ربيع

لبوت ريث



لبوت زقي لموج

Latania (5). ٢٤٦٤٥ - **لَتَانِيَا * ، لَاتَالِيَا**
Latanier (F). Fan-palm (E). **Latania, Fächer**
palme (D). **Latania (J).**

جنس اشجار زراعية من النخليات التاليات. أنواعه ٦
 منها المأكولة البَّار والصناعية والزَّيْبِيَّة. جلدها منتصبة
 سلبية. أوراقها حامية مروحية. أزهارها ثنائي المسكن.
 طلعها مهبل الشكل. جنساها بنتوية. أزهارها الذكرية
 مفردة. كوروس وتوجدات أزهارها الانثوية لثالية الفصّل،
 متناكها سهمية، اسديتها محيطية تمد من ١٥ الى ٢٢ .
 جميعها من نباتات المناطق الحارة ترطب في الأثرية الخفيفة
 لمسيقة البور التي لا تتنفسها الرطوية || اعرف انواعها
 ما يلي .

٢٤٦٤٦ - **لَتَانِيَا أُمْرِيكِيَّة**
Latania americana (5). **Latanier d'Amérique (F).**
 نوع من اللثانية، منبتها افريقية الوسطى. زرع لتزيين
 ويستخرج من أوراقها الياف نسجية صناعية لا بأس بها
 شائعة الاستعمال المحلي .

٢٤٦٤٧ - **لَتَانِيَا بُورْبُونِيَّة**
Latania borbonica (5). **Latanier de Bourbon (F).**
 نوع من اللثانية الزيبية. زرع في المراكم والحدائق
 التي لا تخشى البرد. أوراقها مروحية جميلة انفسار الزاهي،
 تطول وتعرض من ١٠٠ الى ١٥٠ سم. جريدها متداحة
 الحسف الاخضر اللون || ترطب في الأثرية الدبالية
 الحوارة الممكن دجا .

٢٤٦٤٨ - **لَتَانِيَا حَمْرَاء**
Latania rubra (5). **Latanier rouge (F).**
 نوع من اللثانية الزراعية الصناعية، منبتها البلاد الاستوائية
 أوراقها كبيرة اللثة تطول وتعرض نحو ٢٠٠ سم. جريدها
 حنطي اللون جوي الموج. حوضها احمر الصلغ، اخضر
 الصلصة || يستخرج من أوراقها الياف صناعية شائعة
 الاستعمال .

٢٤٦٤٩ - **لَتَانِيَا صِينِيَّة**
Latania sinensis (5). **Latanier de Chine (F).**
 نوع من اللثانية الزراعية، منبتها الصين تتميز بكثر
 كبرياتها وكثرة عددها الذي يراوح من ٦ الى ١٠ ، أما
 متوسط وزن الكيلة فنحو ٥٠ كيلو. ثمارها مأكولة وهي
 يضية الشكل صفراء اللون قدراها قدر اليسر الصغير .
 أوراقها متوسطة اللثة تستعمل في صناعة الحبال وفي بعض
 الانسجة الوطنية .

٢٤٦٥٠ - **لِيُوس**
Lethrus (5). **Léthrus (F).** **Léthrus (E).**
 جنس حشرات من غدييات الانجحة صليبيات القرون
 وعضلية الجمليات. انواعه المرفوقة نحو ٢٠ اعطائها تمتد
 من الشرق الاوسط الى ارضية الشرقية والجنوبية. جميعها
 خاضعة راسية تسرح في الليل || اجسامها شبه يضية
 اللون، تطول من ١٨ الى ٢٢ سم. أثبارها الى السواد
 الاصفر او الحوارة السوداء. رؤوسها كبيرة. تكثرها
 ضلعية. عينها صغيرة بارزة. قرونها الاستعمارية
 صفيحيات الاطراف. كواسلها عريضة مقعرة الحاس
 الراسي جالسة الحاس الضمني، وحمادها مستديرة الاطراف
 اللافحة. قوائمها شديدة النشط، متكافئة الحلب .

ساقه معتدلة الارتفاع لونها الى اللطحة. اروسه فلسية
 الشكل، قطرها نحو ١٠ سم. لونها الى اللطحة السوداء.

٢٤٦٣٩ - **لِيُيُوت مُجَمَّد**
Leptota cristata (5). **Léptoce crâpe (F).**
 نوع من الليوت الجمالي المذي. يوجد في النايات كزهره
 الرائحة عند الس. ساقه معتدلة الارتفاع، سمره اللون،
 طوقها ابيض اللون، اسر الحالقة. اروسه مجعدة الصلصة،
 مقعرة الوسط، قطرها نحو ٣ سم. لونها الى السمرة يطوها
 تنعيم اسفر .

٢٤٦٤٠ - **لِيُيُوت هُزْبَقَر**
Leptota hystrix (5). **Léptoce hérissée (F).**
 نوع من الليوت المأكول. يكثر في المواقع الظليلة. ساقه
 مستقيمة، قصيرة، عادة الطوق. اروسه شبه
 مخروطية الشكل، متشكلة الصلصة، صغيرة الحجم،
 قطرها نحو ٤ سم. لونها الى الصفرة الكستنية الموج .

٢٤٦٤١ - **لِيُيُوت مُسْتَج**
Lepiota excorista (5). **Léptoce excoriés (F).**
 نوع من الليوت المأكول. يوجد في بعض المواقع الرطبة.
 ساقه مستقيمة القاعدة، مستقلة المتق، طبره اللون.
 اروسه شبه مظلية الشكل، قطرها نحو ٥ سم. لونها الى
 البنية يطوها تسنجح اسمر .

٢٤٦٤٢ - **لِيُيُيَات**
Leblidiæ (5). **Leblidiæ (E).**
 فصيلة حشرات من رتبة غدييات الانجحة. اجناسها
 وانواعها المرفوقة كثيرة العدد منتشرة في معظم اقطار العالم ||
 اجسامها صغيرة، مبطلة تطول من ٤ الى ١٢ سم. رؤوسها
 صغيرة. عينها بارزة. تكثرها ونكوتها قياسية، عادة
 الحلب. قرونها الاستعمارية خطية، مركبة من ١١
 فصلة، مهدبة ابتداء من الفصلة الرابعة. كواسلها صغيرة،
 خصوصه، يكثر فيها الشكل الخلفوني. حمادها تساجية
 الاغاديدي النحيلة، جميلة الالوان الزاهرة، اوضاع القوائم
 الالمانية، عند الذكور، حمجرة بصلين من الحامج ||
 جميعها مقعرة، تطير بصفة وانتقل على الارض برشاقة.
 تألف المواقع التي يكثر فيها الارق لانه من فراسلها المفضلة ||
 اشهر اجناسها اللببية والسيسنديس .

٢٤٦٤٣ - **لُتَات** ما فت من ثشور الشجر .

٢٤٦٤٤ - **لَتَاسَا**
Latasta (5). **Latasta (E).**
 جنس حيوانات زساقية يبروسة من المظائيات وعضلية
 الصبايات. انواعها المرفوقة اربعة موطها الجزيرة العربية
 وبعض المناطق الافريقية. تألف النفساني والباربي
 والواحاح. قوتها الحشرات والدوبيات والديدان ... ||
 اجسامها مستطيلة. اطرافها تراوح من ٢٧ الى ٣٢ سم.
 رؤوسها مستطيلة الشكل. قوائمها خاسية الاسابع .
 اذنانها اغشية، دقيقة الاطراف. أثولها الى السمرة
 اغشية او الصهبة الصفراء || ذكورها اصغر قداً من
 انثائها وألم ثوراً منها. الاناث تتمدن ثقلها في الرمل على
 عمق ٤ سم. فينبت بعد خمسة اسابيع عن دوبيات
 نجيحة دقيقة تسمى الى القوت بعد التصف بيوسين .



ليوت عامد النفع



ليوت مجعد



ليوت مزبد



ليوت مستج



لِتَاسَا



لَتَانِيَا



تيس



تين مداد



لثة

٢٤٦٦٠ - ثلثة مئطية الورق (F).

Clethra alnifolia (S). Clêthre à feuilles d'aune (F).

نوع من الثلثة وهي جنبة سرطوية تملو من ٢٠٠ الى ٣٠٠ سم. اوراقها منقبة الشكل تطول من ٨ الى ١٢ سم. وتعرض من ٤ الى ٦ سم. نصلها بمجرى الربيع كثير المروق للثلاثية المتزاوية. ازهارها وردية اللون طرية المروق حنقودية التجميع || ازهارها يستمر من تموز الى آب .

٢٤٦٦١ - ثلثة ملتحمية

Clethra canescens, *C. barbinervis* (S). Clêthre barbu (F).

نوع من الثلثة وهي شجيرة سرطوية تملو من مترين الى ٦ امتار. اوراقها بيضبة مدببة ملتحمية كثيرة المروق والمتشابكة الشارة ؛ نصلها خلى الصفحة السفلى، مجرى اللون . عتاقده ازهارها ملتحمية وعلة ، ازهارها كبيرة اللثة يضاء اللون || ازهارها يستمر من آب الى الابلول .

٢٤٦٦٢ - ثلثيات

Clethrassia (S). Clêthracées (F).

فصيلة نباتية من ذوات الفلقتين ، كانوا يعتبرونها في التصنيف السابق جنساً من فصيلة الخنثريات || انواعها كثيرة العدد ، معظمها بري وبعضها ترابي . جميعها شجيرات ونباتات . اوراقها متعاقبة ، بسيطة ، مسنة الحافة . ازهارها عتقودية التجميع او سنبلية ، طرفي الازتكاز . ازهارها خماسية النصل والبتلات ، عشارية الاسدية ، مقlosure المآبر ، ثلثة السبات || اشهر انواعها الثلثة الزياء واملدية والشجرة والفضية اللورق والملتحمية .

٢٤٦٦٣ - ثلثية

Macroglossus (S). Macroglosse, Rousette klodote (F).

جنس حيوان من فصيلة اليرقاتيات. انواعه المعروفة خسة - جميعها برآه صغيرة اللثة ، طولها من ٦ الى ٧ سم. بسطها من ٢٠ الى ٢٢ سم. اذواها الى الربعة السمره . فراطيسها ضيقة ، ذلقة ، ملدبة . اسنبتها قابلة للانماط عارقة الطول || موطنها البلاد الحارة الاسيوية والافريقية. تعيش جحاجات قليلة العدد . تألف مجاري الماء والادوية والكحوف والبيوت الخربة . قوتها الثبار حل اختلاف انواعها .

٢٤٦٦٤ - ثلثة زعبا

Macroglossus minimus (S). Macroglosse minime, Rousette klodote minime (F). Small Reed-bunting (E).

نوع من الثلاث. حيوان ليدون ثامر من فصيلة اليرقاتيات || جسها صغير اللثة ، عادم اللذب ، يطول نحو ٦ سم. وتقلب بسطه نحو ٢٠ سم. قوتها الى الربعة السمره السوداء الخويج . رأسها مستعرض القنق ، خروطي الشكل . فوطيتها عريضة ، ذلقة ، اذناها حديرتان ، مستديتان ، مدهيتا الطرف . عينها مستديرتان كيرتان . قنقها كبير اللشق يحوي ٣٤ سناً . لسانها عارقة الطول يعمل في طرفه بعض الحاجم الماصة || تألف جحوج الاثجار والكحوف والفلور والبيوت المهجورة . تعيش جحاجات قليلة العدد من الذكور والاناث || مسرحتها دجوي يستمر من اليفرش الى النجسر . بيئاتها الشتوي يستمر نحو ١٢ اسبوعاً . يحبل الاثى بدون نحو ٣٨ بيوتا تقف في تمامه جرواً واحداً يكفسي ويوسع وييسر بعد الوبسج باسبوع ويتعلق بصدر امه حتى التفلزم ، اي نحو سبعة اسابيع || قوتها الثبار الهائلة واصلها السكرية . تعتبر من اليرطاليد المؤذية الفارزة .

٢٤٦٥١ - لثيس

Drépane (F). سكة من السحليات مشهورة باسم قرلاس ، اطلبها .

٢٤٦٥٢ - لثيسين

Ononis (S). *Ononis*, *Bugrane* (F). *Arrebauf* (F). *Rest-harrow* (E). *Kriechende Hauhechel* (D). *Bulimacola del campi*, *Serpigliante* (I). جنس نباتات عشبية حولية وبعمرة من فصيلة القرزيات . انواعه عديدة معظمها بري وبعضها طبي وزراعي || اشهر انواعها ما يلي .

٢٤٦٥٣ - لثيسين القدماء

Ononide antique (F). لثيسين الشبارق ، اطلبه .

٢٤٦٥٤ - لثيسين مداد

Ononis repens (S). *Ononis des champs*, *Bugrane rampante*, *Arrebauf* (F). *Rest-harrow* (E). *Kriechende Hauhechel* (D). *Bulimacola del campi*, *Serpigliante* (I). نوع من اللثيس البري المسمر المابلط . سكة منسطة مدادة مستطيلة السلاحيات ، كثيرة المفلور المقنفة المشرقة التي تحمل النبات كاشبكة المطرسة الناضجة في الربة || يعتبر من النباتات الفارزة التي تؤذي النبات وتميق الاعمال الزراعية .

٢٤٦٥٥ - لثاء

Suc végétal (F). *Vegetable juice* (E). ما يسيل من الشجر من عصارة مهبها كان نوحها .

٢٤٦٥٦ - لثة

Clethra (S). *Clêthre* (F). لثة جنس نباتات برية ورطوبية من فصيلة الخنثريات. انواعه عديدة جميعها شجيرات ونباتات . اوراقها متعاقبة ، بسيطة ، مسنة الحافة . ازهارها عتقودية او سنبلية التجميع طرفي الازتكاز . ازهارها خماسية النصل والبتلات ، عشارية الاسدية ، مقlosure المآبر ، ثلثة السبات || اشرف انواعها واشهرها ما يلي .

٢٤٦٥٧ - لثاء زبأه

Clethra tomentosa (S). *Clêthre tomentoux* (F).

نوع من الثلثة وهي جنبة سرطوية تملو من ١٠٠ الى ٣٠٠ سم. فروعها زياء اللحاء . اوراقها اهليلجية ضيقة تطول نحو ١٠ سم. وتعرض ٤ ، نصلها خلى الصفحة السفلى الطحلل اللون . ازهارها طرية كبيرة اللثة سنبلية التجميع || ازهارها يستمر من تموز الى آب .

٢٤٦٥٨ - لثاء مدببة

Clethra acuminata (S). *Clêthre acuminé* (F).

نوع من الثلثة وهي شجيرة سرطوية تملو من مترين الى ٦ امتار. اوراقها اهليلجية مدببة تطول نحو ٢٠ سم. وتعرض نحو ١٦ سم. نصلها مسنن الحافة ، اعرض الصفحة العليا ، مجرى السفلى الحولية البشرة . ازهارها كبيرة اللثة ، سنبلية التجميع ، يضاء اللون || ازهارها يستمر من تموز الى تشرين .

٢٤٦٥٩ - لثاء مشجركة

Clethra arborea (S). *Clêthre arboreuscens* (F).

نوع من الثلثة وهي شجيرة تملو من ٤ الى ٦ امتار. اوراقها ابيدة تطول نحو ١٦ سم. وتعرض نحو ٦ سم. نصلها جامد الصفحة ، خلى البشرة السفلى الصفراء اللون . ازهارها عاجية ، متناهيها صغيرة اللثة لثة || ازهارها يستمر من آب الى تشرين .

٢٤٦٧٢ - لئءةة Chelonia (S).

Chelone (F). Chelone, Sea-tortoise (E).
 جنس سلاحف بحرية من فصيلة اللجنيات . انواعها عديدة، جميعها كبيرة القد تطول نحو ٢٠٠ سم . ووزن نحو ٥٠٠ كيلو . ذيلها قليل الاحدباد ، قترها قرني المادة قياسي الترتيب . فوائدها زيتية الشكل ثنائية الغالب . قترها الاشباح البرية . تبيض حل الشطوط الرملية ، لحمها مأكول ويبيضا أيضاً .

٢٤٦٦٥ - لئءةة Synanthérie, Syngénése (F).

Syngenesia, Syngenesis (E).
 اللآةة حالة الادمية اللثوية اي اللثمة المآبر .

٢٤٦٦٦ - لئءةة الالآي Asticta cracca, Toxocampa cracca (S).

Toxocampe de la vesce craque (F).
 Asticta cracca (E).
 حشرة من اللثقيات حرشفيات الالجنة . موطنها بعض مناطق الشرق الادي واربوة الجنوبية والفرنبة . فراشها جارية قوتها رقيق الازهار . سرقها تعيش حل اوراق الفريزات القرائية واعصها الالآي والقساد || جسمها متوسط القد يطول نحو ١٥ سم . بسطها نحو ٣٨ م . رأسها كسئي اللون بطوي الموج . عينها كبيرتان . زباناها عيطيان . جوشها وبطنها ال الهنطي الالكي الموج || وراشها الالاميان ال الهنطي الالكي لعلو جةة كسئية وبقعة حلالية سوداء ثم جةة اخرى خيرة . وراشها الخلفيان ال الهنطي الالكي ال الزاين الال . والثاني والي الكسئي الالمر في الزاين الثالث والرابع || لها جيل واحد في الحول . تظهر القراشة في تموز وتبقى حتى ايلول . تسرح في الليل . تماثل بعد ظهورها بنحو ستة اسابيع وتفتح المكن مباحداً حل نصال اوراق النبات المائل || السرة تطول نحو ٢٣ م . جسمها شبه اسطواني الشكل ، مالمس القشار ، اخضر اللون ، اطول الموج تملوه خمسة خطوط نارية قاطبة منها خط ثبجي ينتهي عند السكمة اللتاسة . رأسها ال المزة القائمة . ملها ورواجها الي السمة || طور الاكامل الذي يستمر نحو ١٥ يوماً ينتفضي ضمن صلجة تحميها السرة حل مالحق الالوة الالذابة القربية من التربة .



لئءةة الالآي

٢٤٦٧٣ - لئءةة خضراء Chelonia viridis, C. midas (S).

Chelone franche, Tortue verte (F). Green tortoise (E).
 نوع من اللءةة المأكولة اللحم . تكثر في المحيط الهندي وفي بحر العرب ، طوطا نحو المترين ، ذيلها ال الخضار الزيتوني .

٢٤٦٦٧ - لئءةة الالآي Rosé du matin (S).

Morning dew (E).
 هو اللثي ونهم من يقول ما سقط آسر للليل ، وأما الذي يسقط اوله فهو اللثي . ويقال يوم لتق اذا كان ساكن الريح كثير اللثي .



لئءةة خضراء

٢٤٦٧٤ - لئءةة سهفية Chelonia imbricata (S).

Chelone imbriquée, Caret (F).
 نوع من اللءةة المأكولة اللحم المنتشرة في جمع البحار . ذيلها اسمر اللون ، قترها سهفي الترتيب لؤلؤي الملمجة .

٢٤٦٦٨ - لئثي Recueillir un suc (F).

To gather a juice (E).
 لثي والرثي واتثي : استقطر عصارة الالآجر من حطاب وصنع وبأ اشبه .

٢٤٦٧٥ - لئءةة Abyss (F).

Abyss (E).
 العمق البعيد النور في البحر ، يبتدئ من حدود المنطقة اللجبة اي حل عمق ٥٠٠ م . من سطح الماء وبأ دون ذلك حتى القعر .

٢٤٦٦٩ - لئثي ، صامع Gommeux (F).

Gummos (E).
 ما كان صمغي المادة او كانت تملوه مادة صمغية .

٢٤٦٧٦ - لئءةة مؤفوةة Ligdia adustata (S).

Ligdia adustica (E).
 حشرة من الالقيات حرشفيات الالجنة . موطنها يمنة من الشرق الاوسط ال اربوة المعتدلة الحارة . فراشها جارية قوتها رقيق الازهار . سرقها تعيش حل اوراق الخضار ولقائمات ... || جسمها صغير قصبتي يطول نحو ٩ م . بسطها نحو ٢٨ م . رأسها ال الكسئي . عينها لاشرازان زباناها مشطيان عند الذكر ، عيطيان عند الالثي . جوشها ال الكسئي الاسود الموج . بطنها ال الطحلة السمرامه الموج || وراشها عند اللثقين الي الشبهة الوردية الموج تملوها في الزوج الالامي بقعة قاعدية بلون الجوزن ، وبقعة بنية ورفشة ال الطحلة . وطلوها في الزوج الخلفي رفشة تراوح من الهنطي ال الاسمر . اهدانها تبنية اللون || لها جيلان في الحول . تظهر فراشة الجيل الال في نيسان وتظهر فراشة الجيل الثاني في تموز . تسرح من المصر الي فسة الليل . تماثل بعد ظهورها بنحو ثلاثة اسابيع وتفتح المكن مباحداً حل الصفحات السفلى من نصال النبات المائل || السرة تطول نحو ٢٠ م . جسمها اسطواني الشكل ، مالمس القشار . لوها ال الطحلة الكدراء تملوها رفشة زرقاء قائمة . رأسها ال الزرقعة السوداء . ملها ال الهنطي الالمر . وراجها البطنية الوسطى ماسحة ما يحملها تنفضو عند الانتقال || طور الاكامل الذي يستمر نحو ١٥ يوماً ينتفضي ضمن صلجة تحميها السرة في كل مكان .

٢٤٦٧٠ - لئيد ، لئيد ، لئيد Synanthérique (F).

Syngénétique (E).
 اللئيد من اللثبات ما كانت مآبر ازهار ملتصمة . وبن الازهار ما كانت مآبرها ملتصمة .



لئءةة سهفية

٢٤٦٧٧ - لئيد ، لئيد ، لئيد Synanthérose (S).

Synganthéroses (F). Synanthérose (E).
 فصيلة لثباتية من ذوات الفلقتين وسيدة القاعة سفلية الادمية اللثمة المآبر . كائناً ، فيما مضى ، يعتبرونها صارة من فصيلة المركبات .

٢٤٦٦٨ - لئثي

لثي والرثي واتثي : استقطر عصارة الالآجر من حطاب وصنع وبأ اشبه .

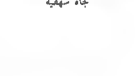

لئءةة مؤفوةة

٢٤٦٧٨ - لئيد ، لئيد ، لئيد Synanthérose (S).

Synganthéroses (F). Synanthérose (E).
 فصيلة لثباتية من ذوات الفلقتين وسيدة القاعة سفلية الادمية اللثمة المآبر . كائناً ، فيما مضى ، يعتبرونها صارة من فصيلة المركبات .

٢٤٦٦٩ - لئثي ، صامع

لثي والرثي واتثي : استقطر عصارة الالآجر من حطاب وصنع وبأ اشبه .

٢٤٦٧٩ - لئيد ، لئيد ، لئيد Synanthérose (S).

Synganthéroses (F). Synanthérose (E).
 فصيلة لثباتية من ذوات الفلقتين وسيدة القاعة سفلية الادمية اللثمة المآبر . كائناً ، فيما مضى ، يعتبرونها صارة من فصيلة المركبات .

٢٤٦٧٠ - لئيد ، لئيد ، لئيد

لثي والرثي واتثي : استقطر عصارة الالآجر من حطاب وصنع وبأ اشبه .



لئءةة مؤفوةة



لجفة الحور لجفة الترمس

« Feuille morte du chêne » (F). Common lappet moth (E). Kupferglucks (D).

حشرة من اللبغيات متوسطة القد، ثوبها الى البني الغامق، وراشها منشارية الحافة ثلاثية الخطوط السود. ريقاتها تركيب المثلل والزعمرور والوخج .

٢٤٦٨٧ - **لجفة التجليل** * ، و **الشفة الندي**

Cosmotriche potatorla (S). Cosmotriche, Buvause (F).

حشرة من اللبغيات متوسطة القد صفراء اللون، ريقاتها تركيب مختلف النباتات التجيلية، من اصغاصها أهنسا ترشف نقط الندى المتجمعة على زغب الازراق قبل ان تقرض النصل .

٢٤٦٨٨ - **لجفة مختطفة** *



لجفة السديان

Malsosoma neustria (S). Bombyx à livrée, B. à bagues, B. neustrian (F). Common lackey moth (E). Ringelspinner (D).

حشرة من اللبغيات صغيرة القد حنطية اللون حراره الموجج تمتع مكثها بالتتابع على الاغصان ليغير كالمطوق أو كالحمام . ريقاتها تركيب اوراق الاجنار الخضرة والحرجية من ايار الى حزيران .



لجفة السط لجفة السط المزركشة

٢٤٦٨٩ - **لجفيات** *

Laslocampidae (S). Laslocampidae (E).

فصيلة حشرات من رتبة حشرقيات الاجنحة. اجناسها وانواعها زهاء ١٢٠٠ جميعها متوسطة القد، كثيفة الجناح، ضيقة الراش، عادمة الأعطم، شطية الزفاف. انثاها أكبر حجماً ورائح لؤلؤاً من ذكورها. ريقاتها تحصل على جانبها عصل من الهب اللقيح. غادراتها تتلفح بشرافق حريرية الخيط مشونة التسج .



لجفة الصنوبر

٢٤٦٩٠ - **لججم**

و **الجم** دويبة اصفر من العنابية. وقيل أكبر من شمة الاضواء ودون الحريه .



لجفة البليق

٢٤٦٩١ - **لجسن** ، **لجسين**

Mash كل خليط من دقيق او نخالة او قث او غيرها مع الورق او اللبن مرث بالماء لتنتطفه المشية .



لجفة المثلل

٢٤٦٩٢ - **لججيات** ، **لججيات**

Cheloniidae (S). Cheloniidae (F). Cheloniidae (E). فصيلة حيوانات بحرية بيوضة من رتبة السلاسل، اجناسها وانواعها عديدة منظها كبير الجفة. ذلها صفى التركيب قليل الاحديداد. زلفها صفروني للحدة ، قوامها مبطلة زلفية الشكل اشر اجناسها النجاة والحفاه والقبض .

٢٤٦٩٣ - **لججي**

Abyssal, Abyssique (F). Abyssal (E). نمت ترميفي يطلق على الكائنات البحرية المرصودة في العبة اي في المنطقة البحرية التي يراوح عمقها من ٥٠٠ م. تحت سطح الماء حتى اللامر .



لجفة التجليل

٢٤٦٩٤ - **لججيدوم** *

Lagidium, Lagotis (S). Lagidium (F). جنس حيوانات ليرة قاضية من فصيلة الشفليات. موطنها يوليغية والبيرو والنيلى . اجسامها متوسطة القد ، قدرها قدر الازب . سبالها كثيفة الهب الاسود الغليل. اذناها كبيرة متعصبة. اذناها مستطيلة جتلة طرفا يبادل طول



لجفة خلطة

٢٤٦٨٨ - **لجفة الترمس** *

Laslocampa trifolia (S). Bombyx du créfle, Laslocampe du tréfle (F).

حشرة من اللبغيات متوسطة القد ثوبها الى الجوزة الوردية المواج . ريقاتها تركيب البرسيم وجميع انواع التفل وبعض القمانيات .

٢٤٦٩١ - **لجفة الحور** *

Gastropacha populifolia (S). Gastropacha du peuplier (F).

حشرة من اللبغيات، متوسطة القد . يسطها نحو ٩٠ م. ثوبها الى البني الزاهي . وراشها منشارية الحافة ، خلسية الخطوط السود . ريقاتها تركيب الحور وتعيش على اوراقه .

٢٤٦٩٠ - **لجفة السنه يان** *

Laslocampa quercus (S). Bombyx des chênes, Laslocampe des chênes (F). Oak moth (E). Elchen-spinner (D).

حشرة من اللبغيات متوسطة القد كبيرة الراش المتناخة الالوان . ثوبها الى البني الاصفر المواج . ريقاتها همة تركيب جمع انواع السديان .

٢٤٦٩١ - **لجفة السط** *

Nadisa obsoleta (S). Bombyx du gommier (F).

حشرة من اللبغيات، متوسطة القد، يسطها نحو ٥٠ م. ريقاتها تحصل في بعض طيات حلقها البنية جيوا مشبة بالهلب اللقيح النام الاديب تقلفه عند الحاجة دفاعاً عن الحياة . يوي تركيب السط تفرمه من الورق .

٢٤٦٩٢ - **لجفة السط الموزكشة** *

Taragama acaciae (S). الميموزا

Bombyx du mimosa (F). حشرة من اللبغيات تتحلل بذات خصائص ريقها السابقة الا انها اكبر قدأ واغلظ جفة واهيق ثوباً. وراشها مزركشة بالاسود والاعطل . ريقها تركيب السط دون سواه .

٢٤٦٩٣ - **لجفة الصنوبر** *

Dendrolimus pini (S). Dendrolime du pin, Bombyx du pin (F). Pine lappet, Pine moth (E). Kiefernspinner (D).

حشرة من اللبغيات متوسطة القد يسطها نحو ٥٠ م. ثوبها بني اللون اغبر المواج . وراشها مزركشة ومخططة . تسرح من تموز الى آب . تمتع مكثها على جلود واطغان واهداب الصنوبر فينتف عن رقات دقيقة تباشر بالهلم الاحداب منه انسلخها الاول. ومن قائل ان البرقة تاكل في اثناء دورتها الحياتية زهاء ١٠٠٠ هدية . وانها تلثم الهدبة بظرف خلس دقائق .

٢٤٦٩٤ - **لجفة العرصر**

Pachyose lineaire (F). فراشة مشهورة باسم بكجاسة العرصر ، اطليا .

٢٤٦٩٥ - **لجفة الملق** *

Macrothylaca rubi (S). Bombyx de la ronce (F).

حشرة من اللبغيات متوسطة القد بنية الثوب يسطها نحو ٥٠ م . تسرح من ايار الى حزيران . ريقاتها همة تركيب اللقيح وبعض النباتات البرية والزراعية اصغاصها الوردية .

٢٤٦٩٦ - **لجفة اللؤلؤ** *

Gastropacha quercifolia (S). Gastropacha

٢٤٧٠١ - تحلاج * ، قُصُون الجِمَال

Cnicus acarus, Picnomon acarus (S). Chardon acanthin (F). Cnicus, Thistle, Welteid thistle (E). Schöne Distel, Sparrdistel, Stacheldistel (D). Cardo acantino, Scardacione (I).

نبات عشبي بري حولي شائك من فصيلة المركبات يكثر في الأراضي البور ويصل جوانب الطرقات ويصعب من النباتات الضارة إذا كثر في الزرع .

٢٤٧٠٢ - تحلج

Apogon (S). Apogon (F). Apogon (E). جنس سمك بحرية من فصيلة القرشيات شائكات الزعانف . أنواعه المعروفة ثلاثة أعطانها بحار البلاد المعتدلة الحرارة || اجسامها املججية الشكل تطول من ١٥ الى ٢٥ سم . ألوانها مختلفة الالوان . رؤوسها متدلة الحجم ، قصيرة الخلف . اشدائها واسعة منقرية . عيونها معتدلة القد ، مستديرة ، ماصحة . زعانفها الظهرية الثتان . زعانفها الذيلية فارقة || أشهر أنواعه المحلج الاحمر .

٢٤٧٠٣ - تحلج آختر * ، تحلج مبدؤك ، يوزبايشي

Apogon ruber, Ap. imbarbis (S). Apogon rouge, Ap. commun, Roi des rougets (F). Apogon ruber (E). نوع من المحلج - سمكة بحرية يبيض من فصيلة القرشيات . أعطانها معظم اقاليم البحر الابيض المتوسط . مسرحها الكثاف الصخرية والاشفاف || جسمها املججي الشكل يطول نحو ١٥ سم . حراشفها كبيرة . ثوبها الى الحمرة يطولها تنقيط اسود . زعانفها حمران اللون . رأسها معتدل الحجم ، رفيع المقدم ، قصير الخلف . شفها واسع الانتفاخ استأنتها صغيرة ، منقرية ، ذرية . زعانفها الظهرية الثتان . زعنفتها الذيلية فارقة || لحمها متوسط الصنف ، مأكول .

٢٤٧٠٤ - لحم ، لحم ، صلب

Vlande (F). Meent (E). هو التسج المشلي في الحيوان والطيور وهو من الاطعمة الهامة المفيدة لاحتوائه على نسبة كبيرة من المواد الغذائية تلخص متوسطها في الجدول التالي :

نوع اللحم	مياه	مواد لزوتية	مواد دهنية	مواد معدنية
أبقار عادية	٧٦,٣٧	٢٠,٧١	١,٧٤	١,١٨
أبقار مسنة	٥٣,٠٥	١٦,٧٥	٢٩,٢٨	٠,٩٢
صبيول عادية	٧٨,٨٤	١٩,٨٦	٠,٨٢	٠,٥٠
صبيول مسنة	٧٢,٣١	١٨,٨٨	٧,٤١	١,٣٣
فحم حادي	٧٥,٦٨	٢٠,٨٢	٢,٣٥	١,١٥
فحم مسن	٥٣,٣١	١٦,٦٢	٢٧,٦١	٠,٩٢
شخازير مسنة	٤٧,٤٠	١٤,٥٤	٣٧,٣٤	٠,٧٢

أما بيان المواد المعدنية المذكورة في الخانة الاسفيرة من هذا الجدول فهو التالي :

حماض فسفوري	٠,٥٥٠
كلور	٠,١٠٠
بوتاس	٠,٥٥٠
صودا	٠,١٠٠

الجسم . جوامها الامامية قصيرة واخلفية طويلة جيمها رباعية الاصابع . وبر فراخها كيف التسجيم نام الممس ابيض القفاصة واحباب الجيم صتاني الطرف || قوتها الاشجاب والجلود والاعصاب . انثاها تضع من ٤ الى ٦ ادراص على ثلاث مرات في السنة || انزلها الثنان :

- Lagidium pallipes (S).
- Lagidium à pieds pâles (F).
- Lagidium peruanum (S).
- Lagidium du Pérou (F).

جيدوم البرو



جيدوم

٢٤٦٩٥ - لحما

Ecorce (F). Bark, Strip (E). اللحاء برية حام هو قشر العود واللصن والساق . واللحاء من الرعيمة النباتية هو احد التسج الثلاثة التي تتكون منها الخزم الوصلية . وهو يتكون من انسجة غروبالية تمر بها المواد الغذائية ومن جيوب خياضية تخزن بعض المواد . واللحاء جسموريا يأتي بين الخشيرة والشكير وهو يذلف للتسج القلبية التي تلصق الشكير .

٢٤٦٩٦ - لحانة دجوية *

Nomophila noctuella (S). Nomophila nocturna, Teigne nocturna (F). Nomophila noctuella (E). حشرة من فصيلة التاريايات حرشفيات الاجنحة . موطنها المناطق المعتدلة الحرارة في جميع اقطار العالم . فراشتها رحالة قوتها رقيق الازهار . سرقتها خياضية تنيش ضمن غمد سريري التسج على الارواق التي تلتاس التربة من التصيليات والمركبات والفريزات || جسمها يطول من ١١ الى ١٢ سم . يسقطها تراوح من ٣٢ الى ٣٤ سم . رأسها شبه مكور الشكل . صنتاها صغرتان ، نافرتان . زياناها خيطيان . ملاسها صغيرة . مرشفتها معتدل الطول . جوشبها ويطنها الى الكستني || رواشها الى الصناني تملوحا ، في الزوج الامامي ، رفقة وزوا كش كستنية تمتد من القفاصة الى اخطار الحاربي . لها جليل واحد في الحليل . تظهر القرانقة في نيسان ويقتى حتى تشرين الاول . تسرح وتتجول في الليل || طويها القراشي يستمر نحو سبعة اشهر تماثل في غذائه نحو ست مرات . والاقى تلقي المنك بعد كل طرة زنيا شغمية الممد تملغها مادة غروية قنبتها على التصفات السفلى من تصال الارواق التي تلتاس التربة || العطور الاسروي يستمر من ثمانية اسابيع الى عشرين اسبوعا لانه متوسط بموالم البيئة والحرارة والاختفاء . السرعة عند الادراك اتام تطول نحو ١٤ سم . جسمها اسطواني الشكل ، حطلي اللون ، اسمر الملوخ . رأسها كستني اللون . منها ورواجبها الى الحطفي || طويها الاكمال الذي يستمر من اسبوعين الى ثلاثة اسابيع يتغذى ضمن صلجة تلتسجها السرقة تحت الاجنلة او بين اريويات ثننات .



لحانة دجوية

٢٤٦٩٧ - لحاظ

الحاظ الريقة : اسفلها الابيض .

٢٤٦٩٨ - تحب

الحب هو ادراك اعضاء التماسل الانثوية في الزمرة قبل ادراك الاخصاء الذكرية .

٢٤٦٩٩ - تحت و لحا

لحت التفضيب : قشره .

٢٤٧٠٠ - تحكاه و تحكاه

هي الحلكة ، دوية تفوص في الرمل ، اطلبها .



حلاج



حلاج أحمر

اسمر ، يهلك الى الصفار الاخير . طبخاته صغيرة دقيقة
اربع منها تحملي الفلك الاحل والفتان في الفلك الاسفل .
لحمه للذي الطعم مرفوق فيه .

٪ ٠٠١
٪ ٠٠٤
٪ ٠٠٥

كلس
مغزيبا
اكسيد الحديد



نُحْم الفندان

٢٤٧١٩ - نُحْم شائك
Cobitis taenia (S).
Loche épineuse, L. de rivière (F). Groundling (E).
نوع من النُحْم ، يعيش في المياه النهرية الرابكة . جسمه
يطول من ١٥ الى ١٢ سم . وهو مبطل الشكل متراكب
الاذنان اللطافة والمابطة . طبخاته ست تحملي الفلك الاحل
دون سواه . لحمه متوسط الصنف مأكول .

٢٤٧٠٥ - نُحْمُوم (F). Omophagus (E).
أكل اللحم النهي .

٢٤٧٠٦ - نُحْمِي (F). Lower jaw (E).
رما حلجان اي شيتا فلك القوس والبلبل والحجار ...

٢٤٧٠٧ - نُحْمِيَّة التَّيْس (F).
هو سلسليل المَرَج ، اطلبه . قال الاطاعي : « هو
الموسطيداس نبت كوروك الكركاك لكن لا يرتفع حفص
حاد الرامثة يقطع الاسهال والتؤف وقروح الرثة والكسدره .

٢٤٧٠٨ - نُحْمِيَّة الحِمَار (F).
هي كزيرة الير ، اطلها .

٢٤٧٠٩ - نُحْمِيَّة اَحْيِيَّة (F).
هي ذقن احية ، اطلها .

٢٤٧١٠ - نُحْمِيَّة العَمَّز (F).
هي الشناب البحري ، اطلبه .

٢٤٧١١ - نُحْمِيَّة الهَبَل (F).
هي اللوتيا ، اطلها .

٢٤٧١٢ - نُحْمِيَّة (F). Skin (E).
هو عشاء الفطر ، فشاء فشاف ناعم لا قياسي قوئل .

٢٤٧١٣ - نُحْمِيَّات الأَسْنِيَّة (F).
زينة من المطايبات تشمل بعض الفصائل . تتميز بالسنها
الحمية السميكة القصيرة وغير الاخذة .

٢٤٧١٤ - نُحْمِيَّس (F).
قال الاطاعي : « اللعيس نبت بري وجبلي يرتفع نحو
ذراع له حب اسود مر الطعم في حجم العنيس يتبع من
السوم خصوصا بالقرب ويحطل الريح الطليقة وينبع
السدد ويزيد الفواق واليرقان وشرهته ينقال » .

٢٤٧١٥ - نُحْم (F). Log (E).
مقياس سرعة السفن .

٢٤٧١٦ - نُحْم ، كَتِيَّس (F).
Cobitis (S).
Loche (F). Loach (E).

جنس اسماك نهرية من الشبوطيات اللينات الرضائف . انومه
المعروفة قليلة . اصطناعيا مياه البلاد المنتدلة . اجسامها
ضخمة مستطيلة . تتميز بكثرة طبخاتها واسنانها البلعومية ،
بصغر فروعها وسيقن خياشيمها ما يجعلها تارود صلح الماء
كثيرا || احرف انومه واشهرها ما يلي .

٢٤٧١٧ - نُحْم الفُذْرَان (F).
Cobitis fossilis, Misgurnus fossilis (S). Loche d'ang,
Misgurne (F).

نوع من اللُحْم ، يعيش في سهل البحيرات والفندان . جسمه
يطول من ٢٥ الى ٣٠ سم . ثوبه الى الكهبة للبراه يحمل
حل جانبيه خطان اسودان قاطبان . طبخاته ١٥ ، ست
منها في الفلك الاحل وارباع في الفلك الاسفل ، لحمه متوسط
الصنف مأكول .

٢٤٧١٨ - نُحْم حُر (F).
Cobitis barbata (S).
Loche franche, Dormille, Moutaille, Motelle (F).
Rock-ling (E).

نوع من اللُحْم ، يعيش في الانهر والبسيورات والفندان . جسمه
يطول من ١٥ الى ١٥ سم . ثوبه الى الكهبة يطولها توشيح

٢٤٧٢٠ - نُحْب (F).
Livistona, Rondlar (F). Fan-palm (E). Echte Schirmpalm (D). Palma di cappelli (I).

جنس اشجار ليفية صناعية وزيتية من فصيلة النخليات .
مهدها المناطق الحارة والاستوائية . انواعها عديدة مجتمعا
رفيعة الجذع الجالس في اقلها التليبية ، قصيرته هي
الاقلام المنتدلة ، اوراقها تستعمل في عدة صناعات احصاها
صناعة التبتات والنتائر . الواحدة نحية || اشهر انواعها
الزيتية ما يلي .

٢٤٧٢١ - نُحْب (F).
Intensifier (F).
To intensify (E).
استعمل امنن الطرق لاكثر الانتاج .

٢٤٧٢٢ - نُحْبِيَّة النُوَيْزِيَّة (F).
Livistona hoogendorpii (S). Livistone de Hoogendorp (F).

نوع من اللُحْب الزيتي يزرع في المراكن والحداثق . اوراقه
مستديرة ، جرائدها شائكة تطول من ٨٥ الى ١٢٠ سم .
غوصها مخروطي الشكل ، خلسي او سباني الانشباب وهو
جامد الصفة اخضر اللون اصفر اللولج .

٢٤٧٢٣ - نُحْبِيَّة زَيْتُونِيَّة التَمَر (F).
Livistona olivaeformis (S). Livistone à fruits en olive (F).

نوع من اللُحْب الزيتي يزرع في المراكن والحداثق .
اوراقه كلوية الشكل تطول من ٦٥ الى ١٠٥ سم . جرائدها
شائكة جسمها احمر اللون ، متباد الاذكار . غوصها حاقن
الانضمار محبين الاطراف . ثمارها زيتونية الشكل ولقده .

٢٤٧٢٤ - نُحْبِيَّة مُخْتَشِيَّة (F).
Livistona humilis (S). Livistone bas (F).

نوع من اللُحْب الزيتي يزرع في المراكن والحداثق .
اوراقه قلبية الشكل تطول نحو ٩٥ سم . جرائدها سرحة .
غوصها سيقن الصفة جميل الحصار الزاهي وهو ذرب الزلم
الاخير ، حاد الحمة .

٢٤٧٢٥ - نُحْبِيَّة مُسْتَدِيْرِيَّة الرُوْقِي (F).
Livistona rotundifolia (S). Livistone Birco (F).

نوع من اللُحْب الزيتي والصناعي . اوراقه كبيرة القده
مستديرة الشكل قطرها يراوح من ١٠٥ الى ١٥٥ سم .
جرائدها سرحة تطول نحو ٢٥٥ سم . غوصها شديد الحصار
المابن يطول من ٥٥ الى ٧٥ سم .

٢٤٧٢٦ - نُحْم ، نُحْم (F).
Requin (E). Shark (E).
هو القروش ، حيوان بحري جسور ، اطلبه .



نحية النُوَيْزِيَّة



نحية زيتونية التمر



نحية مستديرة الروق

٢٤٧٢٧ - لحم أبيض

Carcharodon carcharias (S). Requin blanc (F).
White shark (E).

سمكة بحرية ولدت مفترسة من فصيلة الشحيات. اصطلحنا معظم بحار المناطق المعتدلة الحرارة احصها المحيط الاطلسي. سرعتها العادي يمي لا يتجاوز الافواط وتمسر سطح الماء وتؤاكل السفن و جسمها كبير القد، وشي الشكل، يطول نحو ١٢ متراً. ثوربا ال الزرقاء البسرية البيضاء الموج. بطنها ابيض من ظهرها. رأسها مخروطي الشكل. عظمها شارب. لها لاطى مستعرض الشفق الكبير. اسنانها مثلثة الرؤوس الحادة. زعنفتها الظهرية الامامية كبيرة الحجم مقعرة الشكل. زعنفتها الذيلية حلالية الشكل مستطيلة تتميز بالثمن وبشدة البطن. قوتها كل ما استطاعت من ال اسماك والحيوان || انائها معتدلة التناثر. تضع في كل مرة، بين اوائل ايار وواخر حزيران نحو ٤٠ بيضاً.



لحن الاجبار المشومة

٢٤٧٢٨ - لحم لثمي

Alopius vulpess (S).
Requin renard, Renard (F). Fox shark, Thresher (E).

سمكة بحرية ولدت مفترسة من فصيلة الشحيات. اصطلحنا معظم بحار العالم احصها المحيط الاطلسي || سرعتها يمي ولا تخفى حور الماء الاقليمية والاقتراب من الجاهد عنه ملاطفتها اسراب الرنكة والسردين والاسفري || جسمها وشي الشكل، كبير القد يطول من ٤ الى ٦ امتار. ثوربا ال الحطلة الزرقاء الموج يمتد في الظهر ويبيض في البطن. رأسها مخروطي. عظمها شارب. لها لاطى مستعرض الشفق. اسنانها مثلثة الرؤوس الحادة. تتميز بزعنفتها الذيلية الكبيرة المتضخمة التي يبلغ طولها طول الجسم والرأس معاً || انائها معتدلة التناثر تضع في كل مرة، بين اوائل ايار وواخر حزيران نحو ٣٥ بيضاً.

٢٤٧٢٩ - لحميات

Lamniidae (S).
Lamnidae (F). *Lamnidae* (E).

فصيلة اسماك بحرية ولدت مفترسة من السنفيات ودية الاثلاق. اجناسها وانواعها المعروفة نحو عشرة. اصطلحنا بحار البلاد الحارة والمعتدلة الحرارة || سرعتها يمي، مخروطي وسطى || جميعها كبيرة الاجسام الوشيمة الشكل. تتميز بشدة بطنها وثمنها وباسنانها المثلثة الرؤوس الحادة وبالفتحات الجسدي الكبير بين زعنفتها الظهرية || اشهر انواعها اللحم الابيض والقلم الصلبي والحذال والياهد.

٢٤٧٣٠ - لحم

Sclerotinia (S).

جنس فطور مجهرية من الزمفيات وفصيلة المشاريات. تكتاه يتميز بصدائه اللطيفة الكبيرة التقسية الشكل. تكتاه مخروطية متشعبة متشابهة الفص، بوجه ثنائي او شمالي التركيب. يركب عتلف الاجناس النباتية || اشهر انواعها واصرفها الثابتة مشر التالية.



لحن الاكيدنيا

وذبول النولبي وانتشار لحم الافئاد والافئان وعفن الثآر وتحتيتها || مظهره الخاربي: ينمو على التفتح والاجاص والسفرجل ذبول طارئ يصيب النولبي او بعض ازهارها فيصلبها ثم يركب الاوراق القلبية منها وينتقل الى الفئان والفئد فيذوي الاول بعد ان يوشم الثاني ببقع عينية تقضي على النسج العصابية وتسبب انتشار خلائها || ويكون على الخوخ والتدراق واللوز والمشمش ذبول فنجالي يميل بأوراق النولبي فيذبلها ويصعب اقرب الاوراق من الثآر من ان يبقف فيقضي عليها ثم ينتقل الى الافئاد فيقهرها ويصعب انتشار خلائها. أما الثآر فانه يقتصها على مدعفين الارل عند الاتمقاد، على اثر سقوط البتلات، فيذويها. والثانية قرب الادراك فيوشها بمرصاته الخلفية الحطية التي تعطب القشرة وتعمقها بعد ان تسبب عفتها ويصعب لها || وهو على الكرز وسم يصيب النور قبل انبلاج الزهر فيقضي على البتلات والحيجان والآن وقرب الاوراق والافئاد، النضو تلو الاخر. كما وانه يصيب الثآر عند ادراكها فيعطيها ويصلب فيها فلهم بآثار الخوخ والمشمش والتدراق || يكافح اولاً في فصل الشتاء، من كانون الى شباط، ويقطع جميع الاغصاء الموصوبة وسرقتها وينسخ الاجبار بلوب ملح الصودا المحلول ١ ٪ والملصقات اليه ١ ٪ من الصابون الخالي من البوتاس. ثم تضغ الاجبار مرة ثانية خلال شهر اذار اي قبل الاكاح بسائل بورودو المحلول من ٠.٨ الى ٢ ٪ والنسبة الى نوع الاجبار والى ظروفها الخاصة، ومن الواجب ايضاً تقضتها مرة ثالثة توتاً بعد العقد.

٢٤٧٣١ - لحم الاكيدنيا

Sclerotinia mespili (S). Maladie du dessèchement des pousses de néflier (F).

فطر مجهري يصيب الاكيدنيا في نولبها وازهارها واورقها وتآريها الفتية || مظهره الخاربي عفن اصهب اللون كثيف المرصات يركب النولبي فيولبها ويؤخر نموها ويركب الاغصاء فيصيب سقوطها ويصعب الاوراق تتعفن وتسرر ابتداء من صيفها بعد ان تكتسب راحة سطوية مستحبة. ولذا ساعطى الثآر بقودها الى اليباس بعد جفاف قشورها || يكافح باستعمال سائل بورودو المحلول ١ ٪ بعد قطع الاغصاء الموبدة وسرقتها.

٢٤٧٣٢ - لحم البراقوق

Sclerotinia pruni-spinosae (S). Rot-brun des prunelles (F).

فطر مجهري يصيب الثآر والافئان فيسقطها بصدفه النبي اللون الذي يسبب اهترامها بكاملها او بجزء منها. وهو حل الافئاد عفن اخضر ثم اصفر يعطب اللحاء ويسبب اليباس || يكافح كثيره من اللخن.

٢٤٧٣٤ - لحم البقول

Sclerotinia minor (S).

فطر مجهري ينشط ويتكاثر في البيئة الرطبة الباردة التي تراوح حرارتها من ٢ الى ١٠ درجات. يصيب عدة بقول اغصاء المليون والجزر والكرفس واللوبيا والخس والبنندوة والطرطوف ... || مظهره الخاربي عفن حطية لينة صلبة مستديرة تركب عتلف اغصاء النبات تصمتلها بشور سود بعد ان تثل فيها الحركة للتغذية التي تسبب الذبول الذي يقبه اليباس || لم يكافح حتى الآن. ننصح باحتجاب زراعة البقول المعرصة لهذا الفطر في المناطق الرطبة الباردة.

٢٤٧٣١ - لحم الأشجار المثمرة

لحمًا موريونينا لكتسا

Sclerotinia laxa, *S. cinerea*, *S. oregonensis*, *Monilia laxa*, *M. cinerea* (S). Rot-brun des arbres fruitiers, Moniliosis (F). Blossom blight (E). *Monilia-spitzendürre* (D).

فطر مجهري يركب التفتح والاجاص والسفرجل والكرز والخوخ والتدراق واللوز والمشمش فيصيب اعتلاص الاغصاء

عفن الحامل خلي يعلو اللبأر عند ابتداء الأرقاق فينبثقها برصاتها ثم يركب التولاي والأوراق الفتية والأفانان فيؤذيها بعد أن يحول دون نموها || يكافح مكافئة لحن اللبأر .

٢٤٧٤٧ - لَحْنُ السُّوسَنِ

Sclerotinia convulvata, Botrytis convulvata (S).
عفن مجهري يفتك مجلدات السوسن . مظهره الخارجي يقع عينية حنطية اللون زغبية ، تركب الجلدات المحفوظة وفي الأربة تنطعها وتلفها || يكالغ بتطهير الجلدات المحفوظة بالفريول وبالملاح الزئبق .

٢٤٧٤٨ - لَحْنُ السَّمِيمِ

Sclerotinia tumulenta, S. secalicola, Stromatium tumulenta, Phiala tumulenta, Endoconidium tumulenta (F).
Maladie du seigle envirant (F).

عفن مجهري يصيب حب السليم وحب بعض التنبليات العلفية والبرية || مظهره الخارجي أسطعالة || الكرز وتخلد في عينيها أنحلل وتآكل المادة النشوية || أكل الحب المويوه وديقهه يسبب في الإنسان والحيوان مسا يسبب الزرآن من عوارض أسرعها ويسكر || يكالغ بانتقاه البذار السليم أو بغير الحب مدة ٣٠ دقيقة بالماء الساخن البالغة حرارته ٥٠ درجة ستفزياد .

٢٤٧٤٩ - لَحْنُ العَقْرِ

عَقْنُ عَتَكِيْفِي

Sclerotinia fuckelliana, Botrytis cinerea, B. vera, Polycystis cinerea, P. vera, Sclerotium durum, S. echinatum (S).
Pourriture grise, Pourriture noble, Maladie de la tige (F). Grey mould (E). *Botrytis-fukella, Graufäule* (D).

عفن مجهري يركب جمع الأضواء الهوائية التيتانية من الساق ال اللبأر كما وانه يركب المويده الضعوية على سطح الأربة فينشها برصاتها وأصاها التي تشبه نواس المنكبوت . مظهره الخارجي يختلف مع النبات المتحار . يعلو غالباً بشكل ونية سامة طحلاء اللون أو حنطية كتعفن النبات . هو في الكربة يقع عينية زغبية طحلاء اللون تركب السروع القريبة من الأربة وتركب حب التناقية فضطه وتذله . وهو في الأجاجس يقع عينية متتابة قبية للشكل تركب الأفاناد نختجها وتينياً || ويركب التين في أعضائه فيسبب يساها وذبول اللبأر وجفافها || ويصيب النبات في المسائل فيقتضي حل الشئول الفتية من أي نوع كانت || يكالغ بتطهير الأربة وباستعمال أسد العلاجات الاقتصادية الزغبية الشن .

٢٤٧٥٠ - لَحْنُ القَرْتِيَّاتِ

Sclerotinia elborioides, S. triflorum (S).
Maladie à sclérotés des légumineuses (F). Stem rot, Wilt of clover and alfalfa (E). Kleekrebs (D).

عفن مجهري يركب بعض النباتات القرزية الهولية أعضها القبول والبقايع والبرسيم || مظهره الخارجي يقع حنطية مبيضة تركب نصل الأرقاق ثم تنتشر تطغى كامل النصل والمحلل وتعد ال السوق فتذللها وتلويها بعد أن تنطعها ويضاح من العفن الأبيض الذي يمشي النبات والبرية || يحسن تحفيض الأربة الكتوم لصراف الماء القصار وابتجاب الزراعة في الأربة الرطبة القوية الانسجام .

٢٤٧٥١ - لَحْنُ الكَسْتَنَةِ

Sclerotinia pseudo-tuberosa, Rhododella castanea, Marziella castanea (S).
Pourriture noire des châtaignes (F).

عفن مجهري يصيب ثمار الكستنة فيها ويقضي عليها . مظهره الخارجي لطفة طحلاء أو سمرال اللون تملو القشرة

٢٤٧٥٢ - لَحْنُ التَّبَاقِ

Sclerotinia nicotianae (S).
Maladie à sclérotés du tabac (F).

عفن مجهري يصيب التبغ في سوقه وأوراته . يعلو على السوق لطف سمر طويلاً نحو ١٠ م . يعرفها ٦ . وهو على الأرقاق يقع صغيرة لا قياسية الشكل والحجم تبدو كالشوبر الحنطية اللون ال أن تركبها عرسات العفن الحامل اللبأر || أفسار زغبية لا تسترهب النابتة لأن انتشاره منوط بكثرة الرطوبة المقيية وبشدة البرد .

٢٤٧٥٣ - لَحْنُ التَّمَارِ

Sclerotinia fructigena, S. coryli, Monilia fructigena, Monilia fructigena (S).
Rot-brun* des arbres fruitiers à pépins (F). Brown rot (E). *Monilia-fruchtfäule, Polsterschimmel* (D).

عفن مجهري يصيب الجبار وثمار التفاح والأجاجس والبفرجل والاكيدنيا وقد شوهد في ظروف خاصة على ثمار الكرز واللوح والخمش والذرفان || يصيب في بادئ امر يتلات الأجزاء وتيجانها وأنها ثم يتعد ال الأفانان فيحطب العشاء والأرضية ويشل الحركة النسبية بعد أن يمتلئ الأضواء المسماة ويضاح من عرسات العفن الحامل الأملح || وقد يصيب اللبأر في مختلف أدوارها الحياتية فيطعها بعد أن يكتنف كامل بشرتها || يكالغ أولاً بقطع ورسق الأضواء المسطوية واللأر الجافة المغطاة . ثم باستعمال سائل يورود المحلول ١٪ على أثر سقوط بتلات الزهر . وينتفع الأثمار مرة ثانية بذات السائل وذات المعدل عندما تصحح اللبأر في تصف حببها أو في ثلثيه .

٢٤٧٥٤ - لَحْنُ الثُّومِ

Sclerotinia porri (S).
عفن مجهري يركب أوراق الثوم فيؤذيها ويؤخر نموها . مظهره الخارجي يقع بيض ثم سمر صغار مستديرة تركب النصل تنشل نشاطه وتؤخر نموه .

٢٤٧٥٥ - لَحْنُ الجُبُونِ

Sclerotinia bulborum (S).
Morve de la jacinthe (F).
عفن مجهري يركب بصل الجبون والأشقبل والزعفران . مظهره الخارجي أسفراد وذبول يملآن بالأوراق فور سطوع الشمراع الزهري . ثم يثور لبدة لا قياسية الحجم والشكل سمر اللثاف بيض الداخيل تركب أسفاط البصل فتضنها وتؤخرها || يكالغ بانتفاح البصل المويوه منه ظهور الورسم بتطهير الأربة بالفريول .

٢٤٧٥٦ - لَحْنُ الدَّكْبُوسِ

Sclerotinia draytoni (S).
عفن مجهري يصيب البصل المحفوظ ويتنقل معه ال الأربة . مظهره الخارجي يقع عينية حنطية زغبية صرامة تركب أسفاط البصل وأرغامها تنطعها وتؤخرها || يكالغ بتطهير البصل عند سطفه وقبل زهره بالفريول وبالملاح الزئبق .

٢٤٧٥٧ - لَحْنُ الزُّعْفُورِ

Sclerotinia crataegi, Monilia crataegi (S).
عفن مجهري يركب الأرقاق فيؤذيها ويصيب اللبأر فيلويها أو يحول دون نموها || يكالغ كغيره من اللحن .

٢٤٧٥٨ - لَحْنُ السَّمَرَجَلِ

Sclerotinia linhartiana, S. cydonias, Monilia linhartiana, Monilia necans (S).
Maladie du dessèchement des jeunes coings (F).

عفن مجهري يركب اللبأر في أول عهدا فيسبب اتلاها ويركب الأرقاق والأفانان فيؤذيها || مظهره الخارجي



لحن اللبأر



لحن العفن

لحمه يحوي بعض المواد السامة المؤذية . وقد يكون السبب مرضي المرجان .

٢٤٧٥٢ - لَعْنُخَيْسٌ

Lychnis (S).
Lychnis, Lychnide (F). Campion, Marjflower, Maltese cross (E). Lichtnelke, Marienpfeil, Pechnelke (D). Licnide, Croce di Malta (I).

يجلس نباتات حشوية من فصيلة القرنفليات . أنواعه نحو ٣٠ ، منها الحولية والمعمرة . أوراقها متقابلة بيضية أو سنانية التصل . أزهارها كبيرة القد جميلة الشكل لا لياسة التصبغ والارتكاز يكثر لها الاحمر والابيض والوروش . اعرف انواعه واشهرها ما يلي .

٢٤٧٥٣ - لَعْنُخَيْسٌ أَرْجَوَانِيٌّ ، لَعْنُخَيْسٌ سَاطِعٌ

Lychnis fulgens (S). Lychnide éclatante (F).
نوع من اللخنيس وهو عشبة معمرة وريضة الساق تملو من ٢٠ إلى ٤٠ سم . أوراقها لاطفة سنانية ، نصلها مسن الحافة أزغب البشرة . أزهارها متكونية الشكل والتصبيح ، الارتكاز ، بتلاتها أرجوانية اللون ، رباعية التخصيص . أزهاره يستمر من حزيران إلى آب .

٢٤٧٥٤ - لَعْنُخَيْسٌ الْحَدَلِيقِ ، لَعْنُخَيْسٌ مَسْفُورِيٌّ

Lychnis coronaria (S). Lychnide coronsaire, Agrotisme coronaria (F). Coquelourde des jardins, Caillet de Dieu, Passe-flour (F).

نوع من اللخنيس التريبي وهو عشبة معمرة زباه تملو من ٤٠ إلى ٩٠ سم . أوراقها بيضية لسنة . نصلها خلي البشرة حل صفحتيه . أزهارها مستطيلة الاذن كثيرة العدد . بتلاتها قليلة التشرح عديدة الالوان التي تختلف باختلاف القسرب || أزهاره يستمر من ايار إلى تموز .

٢٤٧٥٥ - لَعْنُخَيْسٌ الشَّرْقِ الْأَدْنِيٌّ ، لَعْنُخَيْسٌ حَلَقْدٌ وَليمةٌ

Lychnis chalcadonica (S).
Lychnide de Chalcédoine, Croix de Jérusalem, Croix de Malte (F).
نوع من اللخنيس وهو عشبة معمرة تملو من ٣٠ إلى ١٠٠ سم . سرورها الزراعية عديدة . سوقها وأوراقها مزجفة . أوراقها لاطفة بيضية ، نصلها مسن الحافة اصفر الخضار . أزهارها مختلفة الالوان ، ضمية التصبيح ، هامية الارتكاز ، منها المكبسة والمعادية ؛ بتلاتها مقعرة تبدو كالصليب مما جعلهم يسمونها صليب القدس أو صليب مائه || أزهاره يستمر من حزيران إلى تموز .

٢٤٧٥٦ - لَعْنُخَيْسٌ الشَّخْرِيٌّ

Lychnis flos-jovis (S). Lychnide fleur de jupiter, Coquelourde fleur de Jupiter, Cail de Dieu, Fleur de Jupiter (F).

نوع من اللخنيس التريبي وهو عشبة زباه معمرة وريضة الساق تملو من ٣٠ إلى ٤٠ سم . أوراقها لسنة ، نصلها خلي البشرة . أزهارها كبيرة القد ، بتلاتها ثنائية التخصيص قرنزية اللون || أزهاره يستمر من حزيران إلى تموز .

٢٤٧٥٧ - لَعْنُخَيْسٌ بَرِّيٌّ

Lychnis silvestris (S).
Lychnide sylvestre, Compagnon rouge (F).
نوع من اللخنيس وهو عشبة برية معمرة تكثر في المراعي والمروج زرعها الماشية بشبهة .

٢٤٧٥٨ - لَعْنُخَيْسٌ كَبِيرِ الزَّهْرِ

Lychnis grandiflora, L. coronata (S). Lychnide à grande fleur (F).
نوع من اللخنيس وهو عشبة معمرة تملو من ٢٠ إلى

الحاربية نصلها . ثم يمتد إلى لباب القمرة فيسبب انحلاله وتحويله إلى بؤرة من النفس الناشف الاسود تنصله عروق صفراء يسطع منها عند انغلاقها شبار كالمهاب || تفرز الأبار المطوية من السليبية بعد نحرها بالماء لان المطوية تنظف والسليبية تفرور .

٢٤٧٥٧ - لَعْنُ النَّجَّسِ

Sclerotinia narcissicola, Botrytis narcissicola (S).
نظر مجهري يركب الارواق عند ظهورها فيؤذيها ويسبب الازهاج وأزهارها || مظهرها الحاربي حركات مبعرة طلاء اللون تركب نصل الارواق منذ ظهورها ثم تتحول إلى رقائق سود تشبه الازراق وتتبقع عموما ونحو أزهارها وأزهارها .

٢٤٧٥٨ - لَعْنُ نَاهِمٍ

Sclerotinia sclerotium, S. libertiana, Sclerotium compactum, S. varium, S. brassicae (S). Pourriture des racines (F). Collar rot (E). Rapekrabe (D).
نظر مجهري يركب معظم الانواع النباتية في مختلف اصنافها التربة والهوائية || مظهره حركات كالشور صفيرة لينة تبدو يشاه اللون ثم تتحول إلى الترقوة وتتسفر على السمرة توشع سطح الاضواء المويودة أو تصيب السوق في مناطقها المكثابة كما يميل في البطاطا والبننور والخبث . وهو حل كل حال لا يقرب الاضواء السليبية بل يركب القشور الخمدونة ويصيب النبات في الخلل ولا يمتد من الجار والدرنات الخمدونة || يكالغ بتظهر التربة بواسطة الفرمول أو الحامض الخلي أو الاملاح الزنبيقية .

٢٤٧٤٩ - لَعْنَةُ

Chou (F).
هي المنفوف ، اعلمه .

٢٤٧٥٠ - لَعْنَةُ

Lachnea (S).
Lachnée (F). Lachnea (E).
جنس ظفور من فصيلة الخشاريات وريبة الزيتيات . انواعه المعروفة قليلة العدد . تعيش مجموعات في المواقع الظليلة على المواد النباتية المنحلة . مجموعتها تمد من زوج إلى ثلاثة أزواج . سوقها جذمة . كاعها قصبة الشكل أو ترسية ، قطرها من ١ إلى ٣ سم . قوقلها الحاربية مهدبة الانتشار لونها إلى الصفار الاسمر الباهت أو إلى الحمرة البرتقالية . صلحاتها الداخلية يشاه اللون . واعتها كرجية مستبمنة || اعرف انواعها واشهرها :

لَعْنَةُ ترسية

Lachnea scutellata (S).

Lachnée en écusson (F).

Lachnea hemisphaerica (S).

Lachnée hémisphérique (F).

٢٤٧٥١ - لَعْنُومٌ * لَعْنُخَيْسٌ

Lachnolaimus (S). Lachnolème (F).
جنس اسماء بحرية من شائكات الزانفان وفصيلة الكندينيات . انواعه المعروفة خمسة جميعها من اسماء بحار جزر الاقنيل || اجسامها شبه اهرليبية الشكل ، كبيرة القد ، تطلو من ٧٠ إلى ١١٠ سم . رؤوسها مخروطية . اشداؤها مستدلة الرحابة . زانفانها الظهريه والشرجية واللبلية مجهزة بمناخس فغرفية مستطيلة . اوقباها متباينة الالوان منها الاحمر والحمري والاحضر والامس والاحضر البحري . ظهورها اعين لونا من بطونها || حولها متوسطة السنن مأكولة باستثناء نوع واحد يدعى لغوم كليي (**Lachnolaimus caninus**) ثوبه إلى الخضار الزيتي . طوله نحو ١٠٠ سم .



لخن نام



لخن ترسية



لخن نصف دائرية



لخنم



لخنيس الشرق الادنى



لخنيس الشخري

٥٠ سم. أوراقها لامعة بيضة الشكل. نصلها متبادع للستين جميل الحصار. أزهارها ضمية التجميع محورية وعباية الانكزاز كبيرة اللقطة تطرحها رياح من ٤ الى ٧ سم. لونها الال احمر القرميضية ومنها عابجية || أزهارها يستمر من حزيران الى آب .



لُحْنَيْسٌ نَرَجٌ

٢٤٧٧٤ - لَدَائِيَاتٌ ٥ Ledridae, Scaridae (S).

Léridés, Scaridés (F). Ledridae, Scaridae (E).

فصيلة حشرات من رتبة متجانسات الاجنحة وطبقة نضفيات الجناح. اجناسها وانواعها متوسطة العدد منتشرة في معظم اقطار البلاد المعتدلة الحرارة || اجسامها متوسطة اللقطة او صغيرة. رؤوسها ضخمة. اعطامها صغيرة. عينها جانبية صغيرة. قرونها الاستشعارية قصيرة، ثلاثية الفصل اللاتمامية. كوسلها عريضة، مزودة باطناف مشابهة الاشكال. اجنحتها كبيرة، شاذية. رؤوسها غشائية، شفافة. بطونها صغيرة مبطنة. قوائمها نضفية، والخلقية منها مستعرضة الاقطار المستندة كاللشمار.

٢٤٧٦٨ - لَدَاهِكَةٌ وَ لَسَمَةٌ ٥ Piqûre (F). Prick (E).

هي المرة من اللدغ بالنم ومن اللس بالحمية.

٢٤٧٦٩ - لَدِيدٌ ٥ Côté (F). Side (E).

جانب المتى وجانب الوادي. اللديان : جانبها الوادي وصفحة المتى دون الاذنين. ولدينا الشيء : ناحيته ج الة .

٢٤٧٧٠ - لَدَائِبَةٌ سَوْدَاةٌ ٥ Empis nigricans (S).

Empis noirâtre (F).

حشرة قانصة من فصيلة اللدائيات. جسمها خلي القشار، كثيف الملب، متوسط اللقطة، يطول من ٩ الى ١٢ سم. ثوبها الى السمرة السوداء يطولها في صدرها خمسة خطوط سود. يطها شبه مخروطي الشكل، خماسي الحيد. رأسها شبه مكور. عظمها مستدل الطول. عينها كيرتان، متلاحتان عند الذكر، مفترقتان عند الانثى. زباناها صغيران، اسودان. قوائمها الى السمرة السوداء || تسرح حيث تكثر الاعشاب. قنصها للذباب والحوام.

٢٤٧٧١ - لَدَائِبَةٌ سَهْدِيَابِيَّةٌ ٥

Empie muscaris (S). Empie gobe-mouches (F).

حشرة قانصة من فصيلة اللدائيات. جسمها خلي القشار، وشي الشكل، صغير اللقطة، يطول من ٩ الى ١١ سم. ثوبها الى السمرة الخنطية. رأسها كبير الجرم، شبه مكور الشكل. عينها كيرتان، متلاحتان عند الذكر، مفترقتان عند الانثى، لونها الى الحمرة المرجانية. عظمها مستدل الطول، شديد التنطش. زباناها مرتقيان، اشقران. صدرها اسطواني الشكل، كثيف الحمل. يطها خماسي السكم، مردي في الشكل. قوائمها حطية || قوتها للذباب والحوام تقتنصها طائفة.

٢٤٧٧٢ - لَدَائِيَاتٌ ٥ Empididae (S).

Empidés, Empididés (F). Empididae (E).

فصيلة حشرات خائفة من رتبة ذوات الجناحين. اجناسها وانواعها كثيرة العدد، منتشرة في جميع اقطاع العالم || اجسامها صغيرة، مستطيلة للشكل، خلية القشار او محرقة، مبيعة الملب. رؤوسها شبه مكورة. عينها كبيرة. فائقة عند الاناث، متلاحة عند الذكور. اعطامها دقيقة متباينة الاحجام والصلابة. الغذاءها

٢٤٧٥٩ - لُحْنَيْسٌ نَرَجٌ * ٥ Lychnis viscaria (S).

Lychnide visqueuse, Trape-mouches (F).

نوع من اللحنيس البري وهو عشبة معمرة تكثر في المراعي. اوراقها لزجة. ازهارها ابروانية اللون.

٢٤٧٦٠ - لُحْنَيْسٌ رُؤْدِ السَّمَاءِ ٥

Lychnis collrosa (S). Lychnide rose du ciel, L. faciniosa, Coquelourde rose du ciel, Rose du ciel, Lampræce (F).

نوع من اللحنيس البري وهو عشبة حولية تملو من ٤٠ الى ٥٠ سم. ساقها وفروعها عابدة الزغب. اوراقها ضيقة جامدة التصل. ازهارها شمالية اللون مهدبة البتلات الكاملة. ازهارها يستمر من حزيران الى آب .

٢٤٧٦١ - لُحْنَيْسٌ رُؤْدِيٌّ * ٥

Lychnis flos-cuculi (S). Lychnide fleur de coucou, Fleur de coucou, Cellier des prés, Véronique des jardins (F).

نوع من اللحنيس وهو عشبة معمرة تطلو من ٣٠ الى ٩٠ سم. اوراقها لامعة، سنائية التصل، بحرية اللون. ازهارها مكسبة عديدة البتلات الرباعية التشرع للوردية اللون || ازهارها يستمر من ايار الى حزيران.

٢٤٧٦٢ - لُحْنَيْسِيَّاتٌ ٥ Lychnidées (F).

سبط من القزنيقيات، اشهر اجناسه اللحنيس.

٢٤٧٦٣ - لُحْنَيْيَاتٌ ٥ Cobitidae (S).

Cobitidés (F). Cobitidae (E).

فصيلة اسماك بحرية من رتبة مفتوسات المثانة لينات الزعانف. اجناسها وانواعها قليلة العدد، كانت تتبع في التصنيف الماضي، فصيلة الشبوطيات. اعطامها معظم انحر ومجترات البلاد المعتدلة الحرارة || اجسامها ضيقة، مستطيلة، متباينة الالوان. فلوها صغيرة ونحيلة. زعانفها الظهرية وحيدة تتوسط الظهر تقابلها الزعانف الحروفية من الجهة السفلى. وتتميز بكثرة عدلاتها التي يراوح عددها من ١٠ الى ١٥ وبأسنانها البلومية ويضيق خياشيمها ما يجعلها تزداد صلح الماء بكثرة لاستنشاق الهواء الطلق || اشهر اجناسها القبع .

٢٤٧٦٤ - لَدَائِكَةٌ ٥ Rhodopaxille (F).

هو البندك، فطر من فصيلة الفاريفوريات، اطلب .

٢٤٧٦٥ - لَدَائِكَةٌ ٥ Malléabilité, Plabilité (F).

Malleability, Pliability (E).

القابلية الى الالتواء. وهي ايضا القابلية الى التصفيح في بعض للمادن.

٢٤٧٦٦ - لَدَائِكَةٌ يَغْلِيظَةٌ ٥ Ledra aurita (S).

Lédre attentive (F).

حشرة من فصيلة اللدريات. جسمها يطول من ١٤ الى ١٨ سم. ثوبها الى الخنطية المنمش بالكسني والاسمر. رأسها مستعرض ضخم. عينها صغيرتان. زباناها صغيران، ثلاثيا الفصل. كوسلها مزود باطناف شاذية. حجبها



لُحْنَيْسٌ رُؤْدِيٌّ



لرسي

من ٢٠ الى ٢٥ م. يستخرج من جذعها بالخز عصاره صمغية ولاتينية تعرف بالبحور اللدادي . اوراقها حادحة العرف المسطحين . لونها الى الخضار الازرق الملبث . ثمارها كروية الشكل جلوية اللون ، طويلا يراوح من ٢ الى ١٥ سم . وعرضا من ٨ الى ١٠ ، احشائها صناعية جيدة الصنف .

٢٤٧٧٩ - لَرَان ، لَرَان ، سِيَمِسُّس
Cytisus (S), Cytisus (F), Broom (E), Kleestrauch (D), Citiso, Avornello (I).

جنس جنبات برية ورتيبية من فصيلة الفربيان الفراسية . انواعه نحو ٣٥ معظمها من نباتات حوض البحر المتوسط . اوراقها مركبة ثلاثية الوريقات . ازهارها عقدوية جالسة او متدلية يعلب فيها اللون الاصفر . ثمارها سنفية . بزورها عديمة الشكل تحوي بعض المواد المتصهرة الجعالية ، ذيقها شديد الغفالية || اعرف انواعه وثمارها ما يتبع .

٢٤٧٨٠ - لَرَان اَبْيَسُّس
Cytisus albidus (S), Cytisus blancheâtre (F).

نوع من اللزان البري والرتيبى . مجلته فرها فناء متدنة تملو نحو ٥٠ سم . فروصها وفاقها شائكة الاطراف . اوراقها مركبة صغيرة الوريقات المنقطة . ازهارها بيضاء اللون || ازهاره يستمر من حزيران الى تموز .

٢٤٧٨١ - لَرَان اَرْجَوَانِي *
Cytisus purpureus (S), Cytisus à fleurs pourpres (F).

نوع من اللزان البري والرتيبى . جنيته تملو نحو ١٠٠ سم . اوراقها منقطة . وريقاتها اهليلجية النصل مألسة البشرة . ازهارها ارجوانية اللون فردية التجميع المحوري والطرقي || ازهاره يستمر من ايار الى شب .

٢٤٧٨٢ - لَرَان عَيْطِيَّي الرَّقِّ
Cytisus linifolius (S), Cytisus à feuilles linéaires (F).

نوع من اللزان البري الهليلج . مجلته تملو من ٣٠ الى ٥٠ سم . وريقاتها لاطنة عيطية خالية البشرة تطول نحو ٣ سم . وتعرض من ٢ الى ٣ م . ازهارها كثيفة التجميع طرفية الازنكاز صغيرة القند صفراء اللون || ازهاره يستمر من اذار الى ايار .

٢٤٧٨٣ - لَرَان سَبِيَّوِي *
Cytisus nigricans (S), Cytisae en épis (F).

نوع من اللزان البري والرتيبى . جنيته تملو من ١٠٠ الى ٢٠٠ سم . ساقها فرها زبا ، زيفها اسفر اللون . اوراقها منقطة . وريقاتها سنانية النصل تطول نحو ٢٠ سم . وتعرض نحو ٨ . ازهارها سنبلية متدلية تملو من ١٥ الى ٢٥ سم . لونها الى الصفرة الزاهية || ازهاره يستمر طوال شهر حزيران .

٢٤٧٨٤ - لَرَان كَسْرَانِيَّة
Cytisus csnariensis (S), Cytisae des Canaries (F).

نوع من اللزان البري والرتيبى . مجلته صغيرة القند متدنة . ساقها فرها فناء . وريقاتها بيضية النصل تطول نحو ٧ م . ازهارها طرفية صفراء اللون مستحبة العرف || ازهاره يستمر من حزيران الى آب .

٢٤٧٨٥ - لَرَان مَدِينَوِي *
Cytisus maderensis (S), Cytisae de Madère (F).

نوع من اللزان البري والرتيبى . جنيته تملو من ٢٠٠ الى ٣٠٠ سم . اوراقها منقطة . وريقاتها اهليلجية النصل تطول من ٢٠ الى ٣٥ سم . وتعرض من ١٠ الى ١٥ .

وظايبها منخسية حادة بمهزة الخطف . الجهاز التناسلي عنه الاكوار خارجي الازنكاز || انائها اكبر قدماً من ذكورها . تجمع مكثا في التربة وفي جنوح الاشجار النعرة || يوقاتها حدوية ، شبه اسطوانية ، خماسية السطح ، شائكة الحيد . رووسها صغيرة فاصحة . تكثيرها سريع . جميعها دامت او واتجة تعيش في التربة او في جنوح الاشجار النعرة ، وبعضها قازب يسرح في ابحال واسبال لمتنق وجاري الماء .

٢٤٧٧٢ - لَدَاج *
Hémataphage (F), Hematophagous (E).

لمت تعري يطلع حل كل حيوان يقتل بالدم او قوته الدم .

٢٤٧٧٤ - لَرْدِيْزِيَّال *
Lardizabal

جنس نباتات زراعية عايشة مسمرة من فصيلة اللورديزياليتات . مهدها امريكة الجنوبية . لها ثوران لورديزيال الشيلي ولورديزيال البريو || اوراقها متملقة . ازهارها بتفسيجية مابقة . ثمارها لحمية غرضية نسقية اللون مأكولة يمحزها في بلاد الفيل (كوفيل) .

٢٤٧٧٥ - لَرْدِيْزِيَّالِيَّات *
Lardizabalea (S), Lardizabaleae (E).

فصيلة نباتات ثنائية الفلقة مستقلة القمالة مرتقمة المبيض ، قريبة الشبه من البريسيات والقمريرات || تتميز بغيرها الوسيد المسكن والبوريسفة || اجتمها وانواعها عديدة معظمها من نباتات البلاد الامريكية . اشهرها اللورديزيال والاتيبي .

٢٤٧٧٦ - لَرْمُوْس * ، لَرْمِيْس *
Larimus (S), Larime (F), Larimus (E).

جنس اسماك بحرية من شائكات الرمانف وفضيلة البهاريات . انواعه المعروفة ثلاثة اعطانها بحار البلاد الحارة || اجسامها اهليلجية الشكل معتدلة التيطيل تطول من ٢٥ الى ٣٥ سم . رووسها كبيرة ، صغيرة الاصطام ، رسية الاشدناق . عيونها كبيرة باسحة . زعانفها الظهرية مستطيلة ، ثنائية التركيب . زعانفها الذيلية مزوانية . اثنائها الى الريدة الفضية تميز في الظهور ويلعوا تسليج اسيد منه الى ما يقارب ثلثي الاطال . يطونها الى الشبهة الفضية الشديدة القمان || لحوبا جيدة الصنف ، مرفوب بها .

٢٤٧٧٧ - لَرْمُوْس *
Larimus (S), Larin (F), Larinus (E).

جنس شحرات خاضعة من مخدبات الازنحة وفضيلة السويات . انواعه المعروفة عديدة اعطانها المناطق الحارة والمدنلة الحارة من العالم القديم . تألف البراري التي تكثر فيها المشريرات احصها الاقنوس || اجسامها شبه بيضية الشكل ، صغيرة القند ، مستنقة المقدم والمؤخر . قرونيا الاستعمارية مرفقية ، دوسية الاطراف . كولسها واغادها ملحقة بعشام من الطيلس الاصعب الابن || ازوارها متباينة الالوان والاشكال الهندسية تكثر فيها السمة والطحلة .

٢٤٧٧٨ - لَرِزَاب * ، عَوْقَر زَيْع
Juniperus excelsa (S), Génévrier de Tauride, G. en arbre (F), Greek juniper (E), Mohar Wacholder (D), Ginepro di Crimea (I).

نوع من المرمر اعطانه تمتد من البلقان الى حلايا . يكثر وجوده في بعض جرد لبنان . ثمرته كبيرة القند تملو



لَرَان



لَرَان اَرْجَوَانِي



لَرَان سَبِيَّوِي

ازهارها طرفية التجميع صفراء اللون || ازهاره يستمر طوال فصل الشتاء.

٢٤٧٩٦ - **تُرَّان مُسْهِلٌ** *Cyclus purgans* (S).
 ٢٤٧٩٧ - **تُرَّان مُسْهِلٌ** *Cyrtis purgatif* (F).
 نوع من التران الطلي البري المينول. يجتث تلو من ٣٠ الى ٦٠ سم. اوراقها لائفة بسيطة، نصلها لسن الصفحة الجحرية اللون. ازهارها الی الصفرة. بزورها وجذورها مسهلة || ازهاره يستمر من ايار الى تموز.

٢٤٧٩٧ - **تُرَّان مُسْهِلٌ** *Homophylle* (F).
 ٢٤٧٩٨ - **تُرَّان مُسْهِلٌ** *Homophylous* (E).
 نمت تجريتي يطلق كل على نبات سائل الأوراق المتسارية.

٢٤٧٩٨ - **تُرَّان مُسْهِلٌ** *Laaloderme* (F).
 هي الثنيرة، اطليها.

٢٤٧٩٩ - **تُرَّان مُسْهِلٌ** *Lasiostroma* (S).
 جنس فطور مجهرية من فصيلة السنيبات. وبنيت نصف كروية تنشأ عن السطح المتسار ثم تنحى الى سطحها. بكتيناته كروية الشكل، نخلة اللق. يورقاته بيضية مرطوية || له نوع واحد يهي لزيسترويه الاجاص (*Lasiostroma pisorum*) يركب ثمار الاجاص المحفوظة، عند ارتفاع الحرارة، فيقرحها ويطنها.

٢٤٨٠٠ - **تُرَّان مُسْهِلٌ** *Déprimage* (F).
 رضي اللثية اولاً نبات المرج.

٢٤٨٠١ - **تُرَّان مُسْهِلٌ** *Luzula* (S).
 ٢٤٨٠٢ - **تُرَّان مُسْهِلٌ** *Luzule* (F). Wood-rush, Cuckoo grass (E). Hasenbrotmarbel, Marbel (D). Luzula, Luziola, Giunco peloso, G. secco (I).
 جنس نباتات عشبية برية مرعوية غلبية معمرة من فصيلة الاسليات. ازهارها المعرولة ٢، اطرافها اليلاد الممتدة الحرارة من المابين القديم والجديد. جذورها ممددة. سفها فردية منتصبة. اوراقها متعاقبة عصبية، نصلها نحو اليشرة، مهدب الحافة، غير المواج. ازهارها حثولية التجميع، طرفية الارتكاز. ثمارها حقية. تستعمل لثبيت الأراضي الجبلية المنحدرة التي يخشى عليها من انجراف التربة.

٢٤٨٠٣ - **تُرَّان مُسْهِلٌ** *Falco erythropus* (S).
 ٢٤٨٠٤ - **تُرَّان مُسْهِلٌ** *Kobez* (F). Red-legged falcon (E).
 جنس طير من عمارة الصقور وفصيلة الصقريات. انواعه قليلة جميعها من القواطع التي تجوب البلاد في طلب الفصيف والشتى. عدد افراد سربها يراوح من ٥٠ الى ١٠٠ وهي صغيرة القدر ريمه القامة طولها يراوح من ٣٠ الى ٣٢ سم. انواها نمر. مناسرها وجفون حبيتها وسفاتها الى الحمرة. ذكورها سمر ثرووس والاحتناق والصدور. اناتها حمر الثرووس والصدور || قوتها الحشرات حل اختلاف انواعها واشكالها. تدئن في الاثمار العالية. اناتها تضع من ٤ الى ٦ رفان تحضنها اربعة اسابيع || احرف انواعها ما يلي.

٢٤٨٠٤ - **تُرَّان مُسْهِلٌ** *Falco erythropus* (S).
 ٢٤٨٠٥ - **تُرَّان مُسْهِلٌ** *Kobez* (F). Red-legged falcon (E).
 جنس طير من عمارة الصقور وفصيلة الصقريات. انواعه قليلة جميعها من القواطع التي تجوب البلاد في طلب الفصيف والشتى. عدد افراد سربها يراوح من ٥٠ الى ١٠٠ وهي صغيرة القدر ريمه القامة طولها يراوح من ٣٠ الى ٣٢ سم. انواها نمر. مناسرها وجفون حبيتها وسفاتها الى الحمرة. ذكورها سمر ثرووس والاحتناق والصدور. اناتها حمر الثرووس والصدور || قوتها الحشرات حل اختلاف انواعها واشكالها. تدئن في الاثمار العالية. اناتها تضع من ٤ الى ٦ رفان تحضنها اربعة اسابيع || احرف انواعها ما يلي.

٢٤٨٠٥ - **تُرَّان مُسْهِلٌ** *Luzula* (S).
 ٢٤٨٠٦ - **تُرَّان مُسْهِلٌ** *Luzule* (F). Wood-rush, Cuckoo grass (E). Hasenbrotmarbel, Marbel (D). Luzula, Luziola, Giunco peloso, G. secco (I).
 جنس نباتات عشبية برية مرعوية غلبية معمرة من فصيلة الاسليات. ازهارها المعرولة ٢، اطرافها اليلاد الممتدة الحرارة من المابين القديم والجديد. جذورها ممددة. سفها فردية منتصبة. اوراقها متعاقبة عصبية، نصلها نحو اليشرة، مهدب الحافة، غير المواج. ازهارها حثولية التجميع، طرفية الارتكاز. ثمارها حقية. تستعمل لثبيت الأراضي الجبلية المنحدرة التي يخشى عليها من انجراف التربة.

٢٤٨٠٦ - **تُرَّان مُسْهِلٌ** *Potamot* (F).
 نبات يهي جار النهر، اطليها.

٢٤٨٠٧ - **تُرَّان مُسْهِلٌ** *Lisan* (S).
 ٢٤٨٠٨ - **تُرَّان مُسْهِلٌ** *Lisan* (S).
 عشبة من الجنية لها ورق متفرش اعشن كانه المساحي يسمن وينطسها كضبيب كالفراخ طولاً في رأسه ثورة كحلا، (اللسان).

٢٤٨٠٨ - **تُرَّان مُسْهِلٌ** *Lisan* (S).
 ٢٤٨٠٩ - **تُرَّان مُسْهِلٌ** *Lisan* (S).
 جنس نباتات عشبية برية من فصيلة الحلييات. انواعه نحو ٥٠ منها الخولية والمصرة جميعها مقرة. اوراقها قرصية الانتشاب متفكة او لائفة. ازهارها سفلية التجميع يحملها خمرخ مصمت دقيق || اكثر انواعه من الاضباب الغلية تنفع من السل والربو وثقت اللم وقروح اللم واللثة

٢٤٨٠٩ - **تُرَّان مُسْهِلٌ** *Lisan* (S).
 جنس نباتات عشبية برية من فصيلة الحلييات. انواعه نحو ٥٠ منها الخولية والمصرة جميعها مقرة. اوراقها قرصية الانتشاب متفكة او لائفة. ازهارها سفلية التجميع يحملها خمرخ مصمت دقيق || اكثر انواعه من الاضباب الغلية تنفع من السل والربو وثقت اللم وقروح اللم واللثة

٢٤٨١٠ - **تُرَّان مُسْهِلٌ** *Lisan* (S).
 جنس نباتات عشبية برية من فصيلة الحلييات. انواعه نحو ٥٠ منها الخولية والمصرة جميعها مقرة. اوراقها قرصية الانتشاب متفكة او لائفة. ازهارها سفلية التجميع يحملها خمرخ مصمت دقيق || اكثر انواعه من الاضباب الغلية تنفع من السل والربو وثقت اللم وقروح اللم واللثة

٢٤٨١١ - **تُرَّان مُسْهِلٌ** *Lisan* (S).
 جنس نباتات عشبية برية من فصيلة الحلييات. انواعه نحو ٥٠ منها الخولية والمصرة جميعها مقرة. اوراقها قرصية الانتشاب متفكة او لائفة. ازهارها سفلية التجميع يحملها خمرخ مصمت دقيق || اكثر انواعه من الاضباب الغلية تنفع من السل والربو وثقت اللم وقروح اللم واللثة

٢٤٨١٢ - **تُرَّان مُسْهِلٌ** *Lisan* (S).
 جنس نباتات عشبية برية من فصيلة الحلييات. انواعه نحو ٥٠ منها الخولية والمصرة جميعها مقرة. اوراقها قرصية الانتشاب متفكة او لائفة. ازهارها سفلية التجميع يحملها خمرخ مصمت دقيق || اكثر انواعه من الاضباب الغلية تنفع من السل والربو وثقت اللم وقروح اللم واللثة

٢٤٨١٣ - **تُرَّان مُسْهِلٌ** *Lisan* (S).
 جنس نباتات عشبية برية من فصيلة الحلييات. انواعه نحو ٥٠ منها الخولية والمصرة جميعها مقرة. اوراقها قرصية الانتشاب متفكة او لائفة. ازهارها سفلية التجميع يحملها خمرخ مصمت دقيق || اكثر انواعه من الاضباب الغلية تنفع من السل والربو وثقت اللم وقروح اللم واللثة

٢٤٨١٤ - **تُرَّان مُسْهِلٌ** *Lisan* (S).
 جنس نباتات عشبية برية من فصيلة الحلييات. انواعه نحو ٥٠ منها الخولية والمصرة جميعها مقرة. اوراقها قرصية الانتشاب متفكة او لائفة. ازهارها سفلية التجميع يحملها خمرخ مصمت دقيق || اكثر انواعه من الاضباب الغلية تنفع من السل والربو وثقت اللم وقروح اللم واللثة

٢٤٨١٥ - **تُرَّان مُسْهِلٌ** *Lisan* (S).
 جنس نباتات عشبية برية من فصيلة الحلييات. انواعه نحو ٥٠ منها الخولية والمصرة جميعها مقرة. اوراقها قرصية الانتشاب متفكة او لائفة. ازهارها سفلية التجميع يحملها خمرخ مصمت دقيق || اكثر انواعه من الاضباب الغلية تنفع من السل والربو وثقت اللم وقروح اللم واللثة

٢٤٨١٦ - **تُرَّان مُسْهِلٌ** *Lisan* (S).
 جنس نباتات عشبية برية من فصيلة الحلييات. انواعه نحو ٥٠ منها الخولية والمصرة جميعها مقرة. اوراقها قرصية الانتشاب متفكة او لائفة. ازهارها سفلية التجميع يحملها خمرخ مصمت دقيق || اكثر انواعه من الاضباب الغلية تنفع من السل والربو وثقت اللم وقروح اللم واللثة

٢٤٨١٧ - **تُرَّان مُسْهِلٌ** *Lisan* (S).
 جنس نباتات عشبية برية من فصيلة الحلييات. انواعه نحو ٥٠ منها الخولية والمصرة جميعها مقرة. اوراقها قرصية الانتشاب متفكة او لائفة. ازهارها سفلية التجميع يحملها خمرخ مصمت دقيق || اكثر انواعه من الاضباب الغلية تنفع من السل والربو وثقت اللم وقروح اللم واللثة

٢٤٨١٨ - **تُرَّان مُسْهِلٌ** *Lisan* (S).
 جنس نباتات عشبية برية من فصيلة الحلييات. انواعه نحو ٥٠ منها الخولية والمصرة جميعها مقرة. اوراقها قرصية الانتشاب متفكة او لائفة. ازهارها سفلية التجميع يحملها خمرخ مصمت دقيق || اكثر انواعه من الاضباب الغلية تنفع من السل والربو وثقت اللم وقروح اللم واللثة

٢٤٨١٩ - **تُرَّان مُسْهِلٌ** *Lisan* (S).
 جنس نباتات عشبية برية من فصيلة الحلييات. انواعه نحو ٥٠ منها الخولية والمصرة جميعها مقرة. اوراقها قرصية الانتشاب متفكة او لائفة. ازهارها سفلية التجميع يحملها خمرخ مصمت دقيق || اكثر انواعه من الاضباب الغلية تنفع من السل والربو وثقت اللم وقروح اللم واللثة

٢٤٨٢٠ - **تُرَّان مُسْهِلٌ** *Lisan* (S).
 جنس نباتات عشبية برية من فصيلة الحلييات. انواعه نحو ٥٠ منها الخولية والمصرة جميعها مقرة. اوراقها قرصية الانتشاب متفكة او لائفة. ازهارها سفلية التجميع يحملها خمرخ مصمت دقيق || اكثر انواعه من الاضباب الغلية تنفع من السل والربو وثقت اللم وقروح اللم واللثة

٢٤٨٢١ - **تُرَّان مُسْهِلٌ** *Lisan* (S).
 جنس نباتات عشبية برية من فصيلة الحلييات. انواعه نحو ٥٠ منها الخولية والمصرة جميعها مقرة. اوراقها قرصية الانتشاب متفكة او لائفة. ازهارها سفلية التجميع يحملها خمرخ مصمت دقيق || اكثر انواعه من الاضباب الغلية تنفع من السل والربو وثقت اللم وقروح اللم واللثة



لوزة



لزيق



لزيقة

٢٤٨١٧ - **لسان العصفور الجبكي**
Cérinthe retournée (F). هو السرتة المغلوبة ، اطبله .

٢٤٨١٨ - **لسان العصفور الصغير**
Cérinthe pectica (F). هو السرتة أصغيرة ، اطبله .

٢٤٨١٩ - **لسان العصفور المُرّ**

يعرف باسم حلق ، اطبله .

٢٤٨٢٠ - **لسان الفَرْزَال** *
Botrychium (S).

Botryche, Botrychum, Botrychion (F). Moon-fern, Moonwort (E). Echte Mondraute (D). Lunaria del grappolo, Sfera cavallo (I).

جنس نباتات عشبية من السراخس . انواحه نحو ٢٠ اطبلها البلاد الباردة والمعتدلة . تنميش في الموامق الرطبة . تتميز باكياس يوفها السبيلية لتجميع المادة الفترخ .

٢٤٨٢١ - **لسان الفَرَس**
Langue de cheval (F). هو السفتار اللسن ، اطبله .

٢٤٨٢٢ - **لسان الكتب * ، آذان الأرتب ، آذن الفَرْزَال**
Cynoglossum (S).

Cynoglossum, Langue de chien (F). Gipsy flower, Hound's tongue (E). Echte Hundszunge (D). Cynoglossa, Lingua di cane, Erba vellutina (I).

بجلة برية مصمرة من فصيلة المحمحيات . ساقها زياه تملو من ٣٠ الى ٦٠ سم . اوراقها معتقة لسنة . تصلوا زيارب الزمام الاخير . حنلي البشرة على مصفيتها . ازهارها عشقودية تتجمع ، منجولية اللون ، بيض الحنار || يقال ان جميع اجزائها طيبة قابضة تنفع الابهال والمص . ازهارها يستمر من حزيران الى تموز .

٢٤٨٢٣ - **لسان الزُمْكَار** هو الكلم ، اطبله . هو الكلم ، اطبله . ويطلق ايضاً على الهامة .

٢٤٨٢٤ - **لسان الوَحْل**
Langue de cerf (F). هو السرخس الحزني من النباتات الطيبة ، اطبله .

٢٤٨٢٥ - **ليستوس أوزق * ٥**
Leistus caeruleus (S). Léiste bleu (F). Leistus caeruleus (E).

حشرة قافضة من فصيلة التيريديات وربة غمديات الاجنحة تألف الاخراج الظليلة والموامق الرطبة والجانان والحدائق مختاضها وزيقاتها تمشي على ما تقتضيه من حشرات وعوام || جسمها صغير ابله يطول نحو ١٠ سم . ثوبها الى الزرقة الجميلة رأسها صغير الحجم . فكأها ذربان . زباناها عظيمتان مستطيلتان . عينها صغيرتان بارزتان . ظفورها متوسل الاحديداب ، مستدير الطرف اللامع ، ثماني التحزيز الفسدي . ارساغها خماسية المثلث || الاثنى اصفر قدماً من الذكر وابنت ثوباً منه واقصر زبناً || لها جبل واحد في الحول . تظهر الحشرة الجملة في اواسط الربيع وتمش حتى اواسط الخريف . تسرح في النهار . تساقه في ايلول . تمتع المكن تحت الجلالة والطحاب والبعيل || البرقة عند تمام ادراكها تطول نحو ١٦ سم . جسمها اسطواني الشكل ، مداسي ابرواجب . ثوبها الى السمره و رأسها وشرجها ورواجبها الى السواد الفحمي || طور الاكمال الذي يستمر نحو ٥٥ يوماً يتفقي في بيض عودي في النور تحفر البرقة على عمق ٥ او ٦ سم .

والنطمال والكلب وسرعة البول والوزف شرباً والاورام ملاء والقرح غداً ، وتمنع الصرع وده القيل || اشهر انواحه ما يلي .

٢٤٨١٠ - **لسان الحمل السبائي * ، آذان الكتب**
Plantago lanceolata (S). Plantain lanceolé, Oreille de lièvre (F). Great hen plant, Rib-grass, Ribwort (E). Sotzwegerich (D). Plantagine lanceolata, Lingue oi botta (I).

نوع من لسان الحمل الطبي المبلول . اوراقه سنانية لسه . ازهاره الى اليباس السبي . ساقه الطيبة عديدة كساقه رفاقه .

٢٤٨١١ - **لسان الحمل القَرْيبي * ، قَرْن الأَيْل**
Plantago coronopus (S). Plantain corne de cerf, Coronopa (F). Buck's-horn plantain, Star of the earth (E). Hirschwegerich (D). Plantagine corno di cervo, Minutina (I).

نوع من لسان الحمل الطبي المبلول ، اوراقه سنانية مستطيلة ملتفة الحنار او منقطة . ازهاره الى الصفرة الياضعة . ساقه الطيبة منافع رفاقه الا ان مادته المنصرية اقل فعالية .

٢٤٨١٢ - **لسان الحمل الكَبير * ، لسان حنّده ، لسان الكتب ، مصاصه**

Plantago major (S). Plantain majeur, P. des oiseaux, Grand plantain (F). Greater plantain, Waybread (E). Grosser Wegerich (D). Plantagine maggiore, Arnoglossa, Pentanervi (I).

نوع من لسان الحمل وهو مبلول في الموامق الرطبة . اوراقه يبيضة النصل ، مقطوعة القاعده ، مستطيلة المنق و بحرية الخشار . ازهاره الى الصفار الاخير . يزده دقيقه ترغب فيها المصاصير . وهو من النباتات الطيبة ، اوراقه الخضرة تنهد من التزييف والحروق والكدمات والحمره . تقطر قبه الزهرية ينفع العين . وتصيره خصالص الحمرارة ملطف للمرضة مفاد بلخ الحوام والحشرات .

٢٤٨١٣ - **لسان الحمل المُتَوَسط * ، مصاصه صغيرة**
Plantago media (S).

Plantain moyen, P. bätard (F). Lamb's tongue, Hoary plantain (E). Mittlerer Wegerich (D). Plantagine mezzana (I).

نوع من لسان الحمل الطبي المبلول ، ازهاره ودية اللون . اوراقه قابضة مجففة تصمد بها الجراح المزمنة والخبثية . واذا اكلت مطبوخة مثل ويلع اذانت في قرصة الامعاء والابهال المزمن . والمصفصة بعلي اوراقه تشفي قروح الدم واللثة الدامية . ورسائل حصيرة في صلبه يشفي قروح الرسم والربويات التي تسبب منه (الانطاك) .

٢٤٨١٤ - **لسان الحَبِيبَة * ، كَلْبِيبَة**
Ophoglossum (S). Ophoglossa, Harba sans couture, Langue de serpent (F). Adder's tongue, Adder's spear fern (E). Echte Nactezgerich (D). Lingua serpentina, Luccia, Erba senza nervi (I).

نبات عشبي طيب . بري ممر من السراخس ، صغير القند يملو نحو ٣٥ سم . اوراقه حادة العروق . يتكرر في المئات والموامق الرطبة . جلوره طيبة تلمم الجروح وتفيد الكسح .

٢٤٨١٥ - **لسان الصَّبِيبَة** هو شيك فرياس ، اطبله .

٢٤٨١٦ - **لسان العُصْفُور**
اسم شائع لا يجوز اعماده لانه يطلق على عدة نباتات مختلفة اشصها الدرادر والمران والماتق والسرتة .



لسان الحمل السبائي



لسان الحمل الكبير



لسان التزال



لسان الكتب



ليستوس أوزق

الاستوائية || نباتاتها اثمار وجيريات . اورثقا ابيدة ، متعاقبة متعقبة ، قلبية النصال . ازهارها سبلج التجميع . ازهارها خماسية البتلات ، عديدة الاعدية ، حجلة الالوان الزاهية . ثمارها ثنوية || اشهر اجناسها السيميم .

٢٤٨٣٤ - **كَيْسِيَّة** هي العنكبوت القرصي ، امله .

٢٤٨٣٥ - **كَيْسِيَّة** Ligule (F). Ligula (E).

هنا في ورق النجيليات بين نصل العصبة ونحوها .

٢٤٨٣٦ - **كَيْسِيَّة** Actinella (S). Actinelle (F).

جنس نباتات عشبية طيبة من فصيلة المركبات . انواعها عديدة جميعها حرة الرائحة مرة الطعم . اورثقا لا قياسية الترتيب والتجميع منها المتعاقبة والنفسية والجمالية . ازهارها صفراء اللون رؤوساتها الزهرية عديدة اللبنيات ، تحويها عريانة . بزورها مذبة الشاور || احرف انواعها واشهرها ما يتبع .

٢٤٨٣٧ - **كَيْسِيَّة** Lingula (S).

Lingule (F). Lingula (E).

جنس حيوانات بحرية من الرخويات مضدبات الارجل وفصيلة السنينيات . انواعها المعاصرة المعروفة قليلة العدد تعيش لاصقة بالصخور المعنونة وبالنباتات البحرية || اسدانها متسوية المصارع ، يضيئة اللون ، مقلدة بسيطة ، مقطوعة الرأس ، مذبة القرب . مقلداتها عادة القسنيين . اورثقا كثيفة الملب التام اللعيق .

٢٤٨٣٨ - **كَيْسِيَّة حَطِيَّةُ الْوَرَقِ**

Actinella linearifolia (S). Actinelle à feuilles linéaires (F).

نوع من اللين الحبول . ساقها متعقبة فرعا تملو من ١٥ الى ٤٠ سم . اورثقا بسيطة خالية النصل . رؤوساتها الزهرية صغيرة القد تحمل عشر لبنيات اهليلجية الشكل . تنورها يستمر من ايار الى ايلول .

٢٤٨٣٩ - **كَيْسِيَّة كَبِيْرَةُ الزَّهْرِ**

Actinella grandiflora (S). Actinelle à grandes fleurs (F).

نوع من اللين الحمر . ساقها مزهرة اللحاء متعقبة تملو من ١٥ الى ٢٠ سم . اورثقا ريشية شمرة . رؤوساتها الزهرية كبيرة القد ، يراوح قطرها من ٦ الى ٨ سم || تنورها يستمر طوال فصل الصيف .

٢٤٨٤٠ - **كَيْسِيَّة نَجْمِيَّة** Actinella scaposa (S).

Actinelle acule (F). نوع من اللين للممر العادم الساق . اورثقا جلعية الازكاز ، ضية التجميع ، مساوية النصل . رؤوساتها الزهرية مستطيلة اللبنيات المنعقبة الى الحجاج || تنورها يستمر من ايار الى تشرين .

٢٤٨٤١ - **كَيْسِيَّات** Lingulaceae (F).

Lingulés (F). Lingulaceae (E).

فصيلة حيوانات بحرية من الرخويات مضدبات الارجل اللامعالية . اجناسها وانواعها المعروفة عديدة ، معظمها من متحجرات الاقحاب القديمة ، جميعها بسيطة كالسان ملتصقة باسدانها يسوقات طيبة مستطيلة قابلة الانعاط || اشهر اجناسها واغربها السنية .



لنوس



لبنة

٢٤٨٣٩ - **كَيْسِيَّة** Lasthenia (S). Lathénie (F). جنس نباتات عشبية حولية من فصيلة المركبات . انواعها المعروفة قليلة . سوقها فرعا تملو من ٢٠ الى ٥٠ سم . اورثقا متعاقبة متعاقبة النصل . ازهارها رؤسية التجميع . قنابات قناباتها ملتصقة تشكل اقلها احسنها حوافة من ١٥ سم . ازهارها مختلفة الالوان يكثر فيها الاصفر . تنورها يستمر من حزيران الى ايلول .

٢٤٨٣٧ - **كَيْسِيَّة** Téter (F). To suck (E).

رفع . يقال لسد الظل انه ولدنا : رفع جمع ما في سرها .

٢٤٨٣٨ - **كَيْسِيَّة** واجع لادفة .

٢٤٨٣٩ - **كَيْسِيَّات** Licin (S).

Licine (F). Licinus (E).

جنس خنافس جامة مقترنة من هذبات الاجنحة وفضيلة السنوييات . انواعها المعروفة ١٢ موطنها حوض البحر الابيض المتوسط || اجسامها تطول من ١٢ الى ١٨ م . يكثر فيها الشكل الاهليلجي . احمادها لافحة ، مخددة وعجبية . اثارها الى السواد القضي او الكسبي الاسمر الالامع || تعيش تحت الحجارة او في انفقا تحفدها قرب جلود النبات . تسرح من اواسط الربيع الى اواسط الخريف . قوتها كل ما تستطيع قتله من دويبات ويرقات وديدان .

٢٤٨٤٠ - **كَيْسِيَّات** Licinidae (S).

Licinidés (F). Licinidae (E).

فصيلة خنافس جامة مقترنة من هذبات الاجنحة . اجناسها وانواعها المعروفة عديدة اعطائها معظم مناطق البلاد الحارة والمتسدة الحرارة || اجسامها صغيرة او متوسطة القد ، شبه اهليلجية الشكل . رؤوسها حمرية . قرنها الاستنشاقية مركبة من ١١ فصلة . احمادها لافحة . قوتها نشطة . من مزاياها ان ازهارها لامعالة وغازها مشرقة . جوارسها ثنائية الفلق المحيطة . تكثيرها قصيرة وشحيحة . ملابسها الشعرية جزلة || اشهر اجناسها السنوس .

٢٤٨٤١ - **كَيْسِيَّات** Phaneroglossae (S).

Phanéroglossae (F). Phaneroglossa (E).

مرقة حيوانات من رتبة البتر ، عديمات الذنب ، تشتغل على اثنين وعشر فصائل || جميع حيواناتها من مختلف الفصائل والاجناس تشتمع بوجوده انسان || لتماما كَيْسِيَّات والوكَيْسِيَّات .

٢٤٨٤٢ - **كَيْسِيَّات** Lacisoma (S). Lacisème (F).

جنس نباتات حمرية من فصيلة السيميمات . انواعها المعروفة ١٥ اعطائها امريكة الاستوائية . جميعها اثمار وجيريات . سوقها متعقبة فرعا . اورثقا ابيدة ، متعاقبة ، متعقبة ، جامدة النصال القلبية الشكل . ازهارها منبل التجميع ، طرفي الازكاز وصوري . ازهارها صغيرة ، يكثر فيها اللون الاصفر . ثمارها ثنوية لا تؤكل انما يستخرج منها صباغ احمر شائع الاستعمال الهلي .

٢٤٨٤٣ - **كَيْسِيَّات** Lacistomaceae (S).

Lacistomaceae (F). Lacistomaceae (E).

فصيلة نباتية من ذوات الفلقتين . اجناسها وانواعها المعروفة قليلة العدد . اعطائها بعض مناطق امريكة

انجلبها فتبدو زاوية اللون شفافة ثم يغمراه بزيوتها وينتهي بالون الاسمر. أما الثمار المصابة فتبدو كأنها موشمة بتبؤل لا قياسية الشكل والحجم تحضبا اللون مختلفة قبل ان تستقر على الاسمر الذي يَحْتَمُ المغاف مع الإدراك.

٢٤٨٥٣ - **لُصْفُ الْعَلِيقِ** ، **لُصْفُ الْعُوسَجِ** ◊

Elaeagnus veneta, *Plectodiscella veneta*, *Gloeosporium venetum*, *G. necator*, *Phyllosticta rosarum* (S). *Anthracothea du framboisier*, *A. des ronces* (F).
وصم يصيب العويج والعليق في الفروع والأوراق والثمار فيؤذيها ويوقع بها الاضرار. سببه فطر مجهري من الفطريات. مظهره الخارجي يقع حراء اللون أو بنفسجية، ظهرها من ٣ الى ٥ مم. تركيب الاوراق فتصطبها وتركب الفروع فتشدها، أما الثمار المصرومها || يكافح باستعمال سائل بورديو المخلول ١٪ في اوائل الربيع.

٢٤٨٥٤ - **لُصْفَةُ** ◊

Catapsilma ◊
هي البهقة توضع على مكان الألم من الجسم.

٢٤٨٥٥ - **لُصُوفُ** ◊

Gloeosporium (S).
جنس فطور مجهرية من فصيلة الزغفيات. انواعه عديدة مظهرها مائل || مشبه ينمو تحت الطبقة الادمية حيث ينتشر في اللون ثم يتسع ويتحول الى وبيسة تقوم عليها الكائنات. قصبته قرصية او سرغولية. يورثاته وسيدة الخلية، شفافة، مستطيلة، مستقيمة او منقطة || وصم متفاوت الاضرار والاذى يترى في الاوراق والثمار والانتفاذ || احرف انواعه ما يتبع.

٢٤٨٥٦ - **لُصُوفُ الْإِسْبَاحِ** ◊

Gloeosporium spinaciae (S).
فطر مجهري تركيب اوراق الإسباح فيؤذيها ببعض البقع المستديرة المتلاصقة السوداء اللون التي تشوهها وتؤدي من قيسها التجارية || يكافح باستعمال احد مركبات النحاس.

٢٤٨٥٧ - **لُصُوفُ الْبُنِّ** ◊

Gloeosporium coffeanum (S).
فطر مجهري تركيب اوراق البن فيؤذيها ويصيب الاذناب فيقرحها || مظهره على الاوراق قطع حطية اللون مستطيلة تركيب حافة التصل فتقضي على خلايا النسج الادمية. وهو على الاذناب قروح مستطيلة سمراء اللون تمطب للحاء وتحميها || يكافح بالقطع الاضواء الموسومة وينضج الاثمار عدة مرات ببعض الوسائل المركزة على املاح النحاس.

٢٤٨٥٨ - **لُصُوفُ الْبِنْدُوْرَةِ** ◊

Gloeosporium phomoides (S).
فطر مجهري تركيب ثمار البندورة عند اقترابها من الادراك. يبدو كالبقع الحطية او السوداء اللون يسببها شجج الفطر الذي ينتشر في الطبقة الادمية وتتسع معه البقع السطحية حتى الصدها الذي يعقبه شيء من المريان || يكافح باستعمال احد الفوطاير المركزة على الكبريت والنحاس.

٢٤٨٥٩ - **لُصُوفُ الْجَزْرِ** ◊

Gloeosporium epicarpil (S).
فطر مجهري يصيب لياب الجزر فطيمه. مظهره الخارجي يقع مستديرة او بيضية الشكل طملاء اللون سمراد الهامة تركيب لياب الثمرة. فان مصقلت الاصابة في اثناء النمو اطلاحت بالقرعة وان وقعت قرب الادراك سببت حفن اللباب || اضراره غالباً محدودة لا تستوجب المكافمة لانها لا تفوق ٣ او ٥٪.

٢٤٨٤٢ - **لُصْفِيَّةُ الرَّغْرِ** ◊

Liguliflora (F).
نفة من فصيلة الركبيات.

٢٤٨٤٣ - **لُصْفُ** ◊
اللس هو السباق او ثمره.

٢٤٨٤٤ - **لُصْفُ** ◊

Echenais (S).
Echénide, Rémora (F). Sucking fish, Remora (E).
جنس اسماك بحرية من شالكات الزعانف وفصيلة الشكرات. انواعه نحو ١٠ اجسامها مستدقة، طولها يراوح من ٢٦ الى ٣٢ سم. تتميز برووسها المكلفة مبنات بيضية الشكل، محدودة شاملة تمكثها من الالتصاق بالاسماك والاشياء التي تريد اها. وهي تتلصق بالحوت والبال والدلفين واللجأة والباواشر.

٢٤٨٤٥ - **لُصْفُ** ◊ ، **لُصْفُ** ◊

Homochromis (F). *Procrapsis* (E).

خاصة تتميز بها بعض الكائنات الحية من حيوان ونبات، تمكثها من الاختصاف بلون الاشياء التي تحيط بها.

٢٤٨٤٦ - **لُصْفِيش** ◊

Oxyria (S).
Oxyria (F). *Oxyria* (E).

جنس نباتات عشبية برية ممررة من فصيلة الطيلماطيات. منبتها جبال حوض البحر الابيض المتوسط.

٢٤٨٤٧ - **لُصْفِيَّةُ** ◊

Lachnella (F).
هي الزيجيل من الزائقيات. اطيه.

٢٤٨٤٨ - **لُصْفَانَةٌ** ◊

Zygotheca (F). *Zygoten* (E).

دور التطور الميزوي الذي يتميز بتلاصق النشب المتشابهة.

٢٤٨٤٩ - **لُصْفُ** ◊

Fluorescence (F).
خاصة تمكن بعض الاجسام من تحويل الاشعة الضوئية التي تتلقاها الى اشعة ضوئية اطول موجة.

٢٤٨٥٠ - **لُصْفُ** ◊

Claprier commun (F).
هو الكبر الشائك وهو ثمر الكبر.

٢٤٨٥١ - **لُصْفُ الثَّمَاغِ وَالْإِجَامِصِ** ◊

Elaeagnos piri, *Plectodiscella piri*, *Sphaceloma*, *Phyllosticta rosarum* (S). *Anthracothea du pommier et du poirier* (F).

وصم يصيب الثمغ والاجامص والمفرجل في الاذناب والاوراق والثمار. سببه فطر مجهري من الفطريات || مظهره الخارجي يقع سفيرة كثيرة اللباد مشورة بدون ترتيب على فصل الاوراق وطلع الاذناب ويشرة الثمار. وعذو البقع التي يبلغ قطر الواحدة منها نحو المليمتر الواحدة تبدو كاسطوانة مستديرة حراء اللون تتوسطها نقطة بيضاء || يكافح باستعمال احد الفوطاير المناسبة.

٢٤٨٥٢ - **لُصْفُ الحُمْصِيَّاتِ** ◊ ، **لُصْفُ** ◊

الحُمْصِيَّاتِ ◊

Elaeagnos fawcetti, *Sphaceloma fawcetti*, *Sporotrichum citri*, *Cladosporium citri*, *Sphacelia citri* (S). *Scab des agrumes. Maladie des verrues* (F).

وصم يصيب اكثر انواع الحمصيات في اثنائها واوراقها وثمارها. سببه فطر مجهري ويميش ويكافئ على النومي الفنية عندما يكون معدل الحرارة نحو ٣٠ درجة ستيفراد. لذلك فهو نادر الحدوث في اقليم حوض البحر المتوسط. مظهره الخارجي يقع سفيرة تملو فصل الاوراق الفنية عند



لشك



لصف الثمغ والاجامص



لصف الحمصيات



لصف البندورة

٢٤٨٦٠ - **تَصَوِّفُ الزَّيْتُونِ** *

Gloosporium olivarum (S). *Lèpre des olives, Galla* (F).

فطر مجهري يظهر في آب ويبلغ أوج انتشاره في أواخر أيلول، يركب الثآليل فيشوها ويصلبها || مظهره الخارجي بقع مستديرة تركب خلاص الثمرة فتسبب انقباض السطح ثم انصاع البشرة وغمرها مادة لزجة يرتقالية تصرف إلى السرة مع الرطوبة || يكافح باستعمال احد الوسائل التحامية.

٢٤٨٦١ - **تَصَوِّفُ القَرْنِيَّاتِ** *

Gloosporium caulivorum (S). *Anthraxose des légumineuses* (F).

فطر مجهري واسع الانتشار يصيب بعض نباتات الفصيلة القرنية اخصها النفل والبرسيم والقمصة والعرن || يركب السوق ويماليق الاوراق فيوشها بقع حطية ثم سواد اللون تصعد البشرة بعد ارتفاع التسبب وانفلاته || يكافح بتطهير البذار بمحلول سلفات النحاس المركز ١ ٪ ، بعد تغيير موقع الزراعة .

٢٤٨٦٢ - **تَصَوِّفُ الكَرْمَةِ** * ، **سُوَيْدُ الكَرْمِ**

Gloosporium ampelophagum (S). *Anthraxose de la vigne* (F).

فطر مجهري يتطفل على الاوراق والسروع والتمانيق فيوشها ويقع بها اشد الاذى || مظهره الخارجي بقع صغيرة ، مستديرة ، لا قياسية لتصبح ، تركب فصل الاوراق . تلبو حطية ، قطرها من ١ الى ٤ م. ثم تتسع فينحرف لونها الى البياض الاثير تحرق حالة فضية السرة فضمية الموج ، تقضي حل التسبب المتنامية لظهورها وقتها || وهو على السروع يقع مستطيلة مبرشة تركب اللحاء فتحرقها وتتورق فيها حتى الشكبر والذكالك || وهو في المتناقد يقع مستديرة مختلفة تركب الحب فتلبو حطية اللون مبرشة تكثر في المنطقة الهامية ثم تتسع فينحرف لونها الى السرة يحيطها اطار ضيق اسود || يكافح باستعمال سائل بورديو المهلون من ٢ الى ٣ ٪ او السائل البوريفوني المهلون ٢ ٪ . ومن الضروري اقتطاع وحرق السروع الموصية .

٢٤٨٦٣ - **تَصَوِّفُ القَوِّزِ** *

Gloosporium amygdalinum (S). *Anthraxose de l'amandier* (F).

فطر مجهري يصيب اللوز في اثنائه واواراته وتماره . يبدو على الثآليل قروح نملولية صغيرة ، حطية اللون تطرح بالزئبق ثم تنحرف وتتحور إلى الداخل || وهو صلب الانسان مشيخ يبرح تحت اللحاء ثم يحف على حين فرة قبل اكتمال نمو الاوراق || وهو على الاوراق يتورق مبشرة سمره اللون تجف وتتمت سمره || يكافح باستعمال سائل بورديو او احد الوسائل السلفوكلسية .

٢٤٨٦٤ - **تَصَوِّفُ اللِّيْمُونِ** *

Gloosporium limeticolum (S). *Anthraxose du citronnier* (F).

فطر مجهري يركب بعض انواع اللِّيْمُونِ اخصها اللِّيْمُونِ الحلو والدارنج || يبدو على نواحي الاضنان بقع حطية مستطيلة يتمايلها على نصل الاوراق بقع شديدة الغضار الاسمر تظن النصل وتقوده ال اللبوك فييبس مع الاثنان . ويركب الاضنان يطوح بها . ويصيب الثآليل فيشوها ويؤلف نموها بعد ان يوشها ينقط حطية اللون تكلف القشرة وتتحور فيها || يكافح باستعمال سائل بورديو المركب ٣/٣/٠ ، يضاف اليه ١ ٪ من الزيت قبل الاضرار . وبد الانفداد .

٢٤٨٦٥ - **تَصَوِّفُ الطَّطَاوِ**

Gloosporium alborubrum (S). *Anthraxose de l'hévéa* (F).

فطر مجهري يصيب المطاط في اوراقه ويطوحه فيؤذيه اشد الاذى || مظهره على الاوراق القلبية بقع كبيرة لاقامية الشكل ، لونها الى الكهبة يملوا مواج زئي. وهو على الاوراق البالغة بقع فسيمة سواد اللون ثم حطية تصطبها نقط سود تقضي على الاوراق فتصلبها || وهو على الجلعوب اطلع مستطيلة حطية بقع خيراه اللون ، قطرها نحو ٣ م. تسبب تضيق اللحاء واسوداها ثم انصاع البشرة وتشل التسبب مع المنصارة || يكافح عند ظهوره باستعمال الاملاح النحاسية كما وانه يحسن استعمال الاسمدة المعدنية التي تنشط النسو الحفصري فتحمول دون انتشار الروم .

٢٤٨٦٦ - **تَصَوِّفُ المُرِّزِ** *

Gloosporium musarum (S). *Anthraxose de la banane* (F).

فطر مجهري يصيب الموز في عمارة الثابتة وللدركة يعلبها . مظهره الخارجي بقع مستديرة او مستطيلة سواد اللون تركب القشرة ثم تتورق فيها فتصطب اللب || يكثر في المراتع الرطبة الحارة . يكافح عند ظهوره باستعمال القواطير المركزة على الاملاح النحاسية .

٢٤٨٦٧ - **تَصَوِّفُ بَمْحُوْرٍ مَرِّمٍ** *

Gloosporium cyclaminis (S).

فطر مجهري يركب الاضرار في ابل نجعا فيوشها او بلونها || مظهره الخارجي بقع حطية تركب التورج فتذبله وتركب زناد الزهرة فتتحرق وتصبغ . وهو على الاوراق بقع حطية لا قياسية الشكل والحجم تركب النصل فتصبغ وتشل فيه حركة التبادل النسيجي || يكافح باستعمال اوكسيكلورور النحاس المركز ١ ٪ .

٢٤٨٦٨ - **تَصَوِّفُ**

هو الفايولون الايض ، اسطبه .

٢٤٨٦٩ - **تَصَوِّفُ**

صفة الثآليل والبلور التي لا تتشقق تلقائيا عند الادراك التام .

Indhiscencia (F). *Indhiscencia* (E).

صفة الثآليل والبلور التي لا تتشقق تلقائيا عند الادراك التام .

٢٤٨٧٠ - **تَصَوِّفُ**

نمت تعريفية يطلق على كل ثمرة او بذرة لا تتشقق تلقائيا اي طويها عند الادراك التام .

٢٤٨٧١ - **تَصَوِّفُ**

جلس الثمار وثيرات من اللبليات وصبغة الآليات . انواعه نحو ٥٠ جميعها من نباتات المناطق الاستوائية الافريقية والامريكية . اوراقها متعاقبة معقاة اهليلجية . اثمارها تاجية . ثمارها جراد حلبيية مستطيلة صميكة الجوانب . سداداتها قلسوية تنتفخ من فوق تحوى عدة زمرر ذرة الطعم تأكلها القروود وتتسمل في بعض العلاجات الصخرية .

٢٤٨٧٢ - **تَصَوِّفُ**

جنس اسماك بحرية من فصيلة التاميلية . انواعه ثمانية

٢٤٨٧٣ - **تَصَوِّفُ**

نأنف البسميرت ويباه الانهر الراكدة . اجسامها تطول من ٣٥ الى ٧٥ سم . حراشيفا صغيرة دقيقة لزجة . الثوبها



تصوف الزيتون



تصوف الكربة



تصوف البجون



تصوف

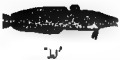

تصوف

متاقبة معتقة كاملة اطيحية تصغر عند تجفيفها ويستخرج منها ومن لحم السوق مادة غضائية صفراء اللون . ازهارها خاسية والفصل والبنتلات ، عديدة الاسدية ، ثمارها عتبية ، صغيرة القند ، حلوة || احرف انواعه واشهرها ما يلي .

٢٤٨٨٠ - لُطَّر الصَّبَاغِيْن (S). Symplocos tinctoria (S).
Symplocos des teinturiers, Lotur des teinturiers (F).
 نوع من اللطير البورني . مهد البلاد الايرانية . تجمرته تملو من تزيّن الى سمية امتاز . اثنائها واثنائها الى الصبهة . اوراقتها حلوة ، تصلها سبيك الصفحة سكري الطعم . ازهارها غنية بالتبجيج ، صفراء اللون ، فواحة العرف العطرى . ازهراره يستمر طول شهر نيسان .

٢٤٨٨١ - لُطَّر اليابَان (S). Symplocos japonica (S).
Symplocos du Japon, Lotur du Japon (F).
 نوع من اللطير التريّ مهد اليابان . جنسه تملو من ١٠٠ الى ٣٠٠ سم . اوراقتها ابيدة مألسة . ازهارها عقودية التبجيج ، لونها الى الصفرة الباهتة . ثمارها حمراء اللون . ازهراره يستمر طول شهر سزيران .

٢٤٨٨٢ - لُطَّر عَشْكَوِيّ (S). Symplocos paniculata, S. crataegoides (S).
Symplocos paniculé, Lotur paniculé (F).

نوع من اللطير البورني . مهد الشرق . تجمرته تملو من ٤ الى ١٢ م . ساقها فراه . اثنائها زباه . اوراقتها مابئة ؛ صلها مسن الحافة ، خلي البشرة على صفحتها السفلى . ازهارها عشكوية التبجيج ، محورية الازتكاز وتاجية . لونها الى الازهى او الازفر . ثمارها كروية ، صلها نحو ٨ سم . لونها الى الزرقه || ازهراره يستمر من ايار الى سزيران .

٢٤٨٨٣ - لُطَّر عَشْرُوْدِيّ (S). Symplocos en grappes .
 هو الايلاك يستخرج منه مادة قلووية تدعى لطرين .

٢٤٨٨٤ - لُطَّرِيَّات (S). Symplocaceae (S).
Symplocacées (F). Symplocaceae (E).
 فصيلة ثنائية كانت في التصنيف الماضي سبطاً مسن الاسطرقيات . اشهر اجناسها اللطير .

٢٤٨٨٥ - لَطِيَّات (F). Lécythidées (F).
 سبط من فصيلة الآسيات ، اثنائها لا قياسية الانتظام الوردي تتميز بظلوها من الجيوب الازهرية .

٢٤٨٨٦ - لَطِيَّسَة (S). Lepas (S).
Lépas, Anafie (F). Lepas (E).

جنس دوبيات بحرية وتبرية من القشريات الدنيا هدايات الاربجل وفضيلة الطيبسات . انواعها المحروقة عديدة منتشرة في معظم بحار واهر العالم || اجسامها صغيرة . صوبها مزندة . الحفظها خاسية القبط . ارجلها الصدرية هداية || جميعها متعلق بانابيب كلسية المادة تشبه التوازل تشبدها على الصخور المغورة وعلى وحات المرجان وعلى الاغشاب العائمة والمراكب .

٢٤٨٨٧ - لَطِيَّسِيَّات (S). Lepididae (S).
Lépididés (F). Lepididae (E).

فصيلة حيوانات بحرية من القشريات هدايات الاربجل . اجناسها قليلة العدد اما انواعها فكثيرة منتشرة في جميع بحار العالم || تتميز بمخاطبات التي تنشب في كل شيء مدور من الصخور الى الاسماك .

الى الصفرة تلوها زراکش مخلقة . حمراء اللون . تسرا في الشتاء من كانون الاول الى شباط || لحمها جيد الصفت مستحب الطعم مرغوب فيه .

٢٤٨٧٢ - لُطَّ بَحْرِيّ مَبْدُول (F). Lotta de mer vulgaire (F).
 سمكة بحرية تدعى كواسه مبلولة ، اطلبها .

٢٤٨٧٤ - لَطَّاص (S). Molothrus (S).
Molothre (F).
 جنس طير من فصيلة الكاروجيات . انواعه المعروفة نحو ١٢ جميعها من طيور القارة الامريكية . تالّف السباب والمراعي وصفان مجاري الماء . نظامها الحياتي جامعي . تجمعاتها لاقامية العدد منها الفوج ومنها السرب || اجسامها تطول من ١٧ الى ٢١ سم . مثاقيلها عرووية ، صغيرة وقوية . اجنحتها مستديرة الطول . اثنائها مستديرة الاطراف . اوراقتها معتدلة الارتفاع . اثنائها متباينة التضبيب . لونها اصفر قدام ذكورها وابهت غضاباً . وهي لا تحسن البيض بل تقصه في اعشاش فيرها من الطير ولا تضع في العش الواحد اكثر من بيضتين . يرجح انها تبيض في موسمها الحولي من ١٢ الى ١٤ بيضة || قويا الحشرات المختلفة وبعض الطيور البرية || احرف انواعه واشهرها لطلّاس المشاية .

٢٤٨٧٥ - لَطَّاصُ المَاشِيَة (S). Molothrus pecoris (S).
Molothre des troupeaux (F). Cowbird (E).

مائل من الطلاس . موطنه بعض مقاطعات امريكا الشمالية . يالّف المراعي وصفان مجاري الماء . فوجه يمد من ٢٠ الى ٤٠ زوجاً || جسمه رشيق للقيام بطول نحو ١٨ سم . لونه اسود اللون يملو موج ازرق في الظهر والصدر . حلقه عينه سوداء . مثاقده وصفان الى السرة السوداء . الاثنى عادته المواج الازرق || اخلاقه مرسة ، هتية . قوته الحشرات وبعض الطيور البرية . يرافق قطعان البقر والبيسين فيجتم على ظهورها ويقضي على الاساربع والكزرد التي تكتنف جلودها || الاثنى تضع البيض في اعشاش فيرها من الطير .

٢٤٨٧٦ - لَطَّاصِيَّات (F). Dématistes (F).
 حمارة طيور بحرية من فصيلة الككتريات . تتميز ببطها الملون الشديد السرة || اجناسها ثلاثة : الحشف والزرمحة والشايطه .

٢٤٨٧٧ - لَطَّاصِيَّات (S). Dematiaceae (S).
Dématistes (F). Dematiaceae (E).

فصيلة طيور بحرية من مرتبة الميفانبات ورتبة الزروحيات . تتميز جفنها وكنالدها السوداء اللون ، بوجانها ثنائية الخلية ، مشججها لوزي اللون || اجناسها عديدة جميعها اربع حماروات : المغيات ، الريدانبات ، الزحمايات والزاناسيات .

٢٤٨٧٨ - لَطَّاصَة (F). Macule (F).
Macule, Stain, Spot (E).

٢٤٨٧٩ - لُطَّر (S). Symplocos (S).
Symplocos, Symploque, Lotur (F). Lohd tree (E). Lotbaum (D). Simploco (I).

جنس اشجار وجيربات برية وتريّينة من اللطريات . انواعه نحو ١٦٠ جميعها من نباتات المناطق الحارة . اوراقتها



لطلّاس المشاية



لطر



ليّة

الطول . عيناها صغيرتان ، ناشرتان . زباناها دقيقتان
كوبلها قمي الشكل . حنجرتها صغيرة . حنجرتها ظهروانيا
ممشحان بالأحمر والأسمر . ظهرها ويادي اللون ، أصفر
المروق . ريشها شفافان . بطنها إلى الخلفي الأسمر .
يقطفه حمار مصدق . قوائمها نشيطة ، حنطية ، وسواء
المرجل || تألف الزوج والخفول والبساتين . قوتها ثلاث
الإنعام والاوراق الفتية .



لنستم

٢٤٩٠٢ - **لُجْبِد** **Lagopède (F).**
هو الضفدع ، الحظي .

٢٤٩٠٣ - **لُيْرِيْس البُرْقُوقِ**

Lyris du pruneller (F).
فراشة مزرققة مشهورة باسم أرقية الخوخ . الحظيا .

٢٤٩٠٤ - **لُكُسْتُوم** **Lagostomus (S).**
Lagostoma (F).

حيوان لين قاضم سيد الجنس والنوع من فصيلة الشفطيات .
موطنه فياني أمريكا الجنوبية . جسمه ربع القامة يطول
من ٥٠ إلى ٦٠ سم ، وذنبه نحو ١٨ . ظهره مقوس الشكل .
رأسه عريض القامة . مقضه قصير مسطوح . سباله
كثيفة الملب الجامد . أذناه محتلتان بارتنان . جريانه
الاسامية قصيرة ثلاثية الاصابع والخلفية طويلة رابعة
الاصابع . أطرافه قوية حادة || جسمه ضيق الاربعة
يتألف من أربع دياه متراكبة فوق بعضها . مداعله وشاربجه
انفاق عديدة تترصها دهانيز متصالية ، تتجمع فيها الأنان
من ١٠ إلى ٢٠ يحافظ عليها ويحميها ذكر واحد || قوته
الاصشاب والجلود وجميع المواد النباتية يتغذى إلى مدخل
جسمه || يعيش جماعات كبيرة العدد . تبلغ مساحة
قوته في بعض مناطق الاروضاي نحو ٤ كيلومترات مربعة .



لنوريش

٢٤٩٠٥ - **لُتَلْعُج** هو اللقاع الاسود ، الحظي .

٢٤٩٠٦ - **لُتُؤ** هو نباح الكلاب .

٢٤٩٠٧ - **لُغُرْبُورِيْس** **Lagothrix (S).**
Lagothrix (F).

جنس قرد امريكية من فصيلة الببسيات موطنها البرازيل
واللويان وكولومبيا والبيرو || اجسامها تطول نحو ٧٥ سم .
واذنانها كذلك . الزوايا إلى الكفة السوداء المولج . شاربها
ناعمة لينة وثيرة || له نوحان يألفان الثبات والاسراج
الجبلية . قوتها الجار .

٢٤٩٠٨ - **لُغُرْبُورِيَا** **Lagocia (S).** **Lagocie (F).**

نبات عشبي بري طلي من السكيات . يطول نحو ذراع .
ارواقه مركبة ، مشطية ، مجرمة اللون . ازهاره خيمية
التصنيع لونها إلى الزرق . زهوره طيبة وهي دقيقة مسطيلة
حنطية اللون مرة الطعم حريفة تقيد الصفد وتقي البنغم
وتقضي على الريح والمضس .



لنورنيا

٢٤٩٠٩ - **لُفُفَّاح** **Mandragora (F).** **Mandragora (E).**

هو اليربوع ، الحظي . ويدي السابريك . قيل وينسي
القد . قال الانطاكي : وهو يسكن غليان اللهم والصفراء
وسرقة البويل والخفغان ويقطع الاسهال والدم شرابا ويسكن
الصفربان مطلقا وكذا الصداع دلاء ويثبت فيمنع السهر
واللقاع .

٢٤٨٨٨ - **لُثُعَاب** ، **لُثُعَم** ، **لُثُعَام** **Saliva (F).**
Saliva, Spittle (E).
اللثام واللحم غليظ حاصل من افراز الصفد اللثامية
والخاطية للفم . وهو نوحان : اللثام التكني أو المضي
واللثام اللبسي . أما اللثام اللثامية فهي حل ثلاثة أنواع :
التكنية والتكنية واللثامية || أما اللثام فهو زبد الجبل
يقطفه من فيه .

٢٤٨٨٩ - **لُثُعَابَات** **Racines de mandragore (F).**
Roots of the mandrake (E).
جذور الففاح غرواصها كثيرة النفع تستعمل في الصيدلة .

٢٤٨٩٠ - **لُثُعَادِكَة** **Ethologie (F).** **Ethology (E).**
درس حياة الحيوان ونشاطه الجسوري والخلقي في محيط
الطبيعي .

٢٤٨٩١ - **لُثُعَاعَة** **Légume tendre (F).**
New green (E).

كل نبات لين من احرار البقول . واللثاعة أيضا ج لناع .
وفي القبول المأثور « أما الدنيا سامة وبتاعها لناعه » أي
قليل البقاء كالنبت اللين .

٢٤٨٩٢ - **لُثُعَل** ، **يَاثُوتِ أَحْمَر** **Rubs (F).** **Ruby (E).**
حجر كريم من الالويين المبلور الشفاف ، لونه إلى الحمرة
الصنائية الزاهية . اجوده ما جاء من التبت والهند .

٢٤٨٩٣ - **لُثُعَل** هو المايزيه ، الحظيا .

٢٤٨٩٤ - **لُثُعَلُج** **Réfringent (F).**
Refringent, Refracting (E).

نعت تعريفي يطلق على كل ما تحمل خصامية كسر الأشعة
الضوئية أي تغير اتجاهها .

٢٤٨٩٥ - **لُثُعَلُجَة** **Réfringence (F).**
Refringency (E).

اللملة خاصة تتميز بها الأجسام الشفافة بكسرها للاشعة
الضوئية .

٢٤٨٩٦ - **لُثُعَم** **Saliva des reptiles apodes (F).**
Saliva of apodous reptile (E).

اللقم لعاب الزحافات المرقاتة أي العامة الارجل كالحيات .

٢٤٨٩٧ - **لُثُعَوَة** **Chiène (F).** **She dog (E).**
هي الكلبة وبهم من خصها بالكلية الحائل . قالت العرب :
اجوع من لومة وأضغ من لومة .

٢٤٨٩٨ - **لُثُعُوس** هو اللذنب ، الحظي .

٢٤٨٩٩ - **لُثُعِيْث** **Lablé (F).** **Lablate, Lipped (E).**
نعت تعريفي يطلق على كل زهرة مغلوة التويج كالشفتين .

٢٤٩٠٠ - **لُثُعَارِيْمَتَه** ، **لُثُعَارِيْمَتَه** **Logarithme (F).**
Logarithm (E).
علم انساب الإعداد .

٢٤٩٠١ - **لُثُعَاس المُرُوجِ** **Lygus pratensis (S).**
Lygus des prés (F).

حشرة غاضلة من فصيلة الضمحيات . جسمها صغير القد
يطول نحو ٧ م . ثوبها متراكب الشفحة والصفرة وشمج
ابيض واسمر وأحمر . رأسها صغير عرمم . غطوها متدل

وهو على الذوات وشاح اسمر اللون ويلحف البشرية بكاملها او يجزء منها فيصطليها ويقتلها || يكافح باستعمال احد الفواظير الحديثة او لحلول وبردو المركز على الشكل التالي :

سلفات النحاس ٣ كيلو
كلس حرقا ٣ كيلو
مساه ١٠٠ لتر

ومنهم من فضل محلول : يورينينون هـ المركز على الشكل التالي :

سلفات النحاس ٣ كيلو
كربونات الصودا ٣ كيلو
مساه ١٠٠ لتر

٢٤٩١٨ - لَفَّعَةُ التَّبَعِ *

Phytophthora nicotianae (S). Black shank (E).
وصم عقبه فطر مجهري يركب التبغ في المشتل وفي الحقل. مظهره الخارجي على شتول المشتل يبدأ باسوداد وعفن السنخ والجذور ثم ينتهي بالمريان والاصحلال || وهو على شتول الحقل، في اول عهد، يبقم تظهر على الاوراق بيضيه الشكل ، لا قياسية الحجم . لونها اشد اخضراراً من السنخ الذي يحرقها ثم يتحول تدريجياً الى الشقرة الفاصبه لتسج ضمن إطارات خيقة فاصلة قليلة الوضوح . وفي دوره النهائي يأخذ الاوراق ويصب السوق ويسبب اسودادها من السنخ وصاعداً على ارتفاع ٢٠ او ٣٠ سم. وعند شق او فلق الشتول المصابة يبدو مكها جافاً متفصلاً متقطعاً اسود اللون || يكافح في المشاتل باستعمال الفواظير المركزة على النحاس و الزنك ويكافح في الحقل باجتناب الزراعة في التواقع الرطبة .

٢٤٩١٩ - لَفَّعَةُ الشَّمْسِ * Coup de soleil (F). Sun scald (E).

عارض يصيب حياء الاجنار في غلايا نسجهما البشرية والحياتية سبه اشعة الشمس الحارقة التي ترتفعها وتسوهمها قسراً حياء السوق المحرقة الى الجنوب ثم يدركها البرد القارس فيجاء فيعطلها ويسبب يباسها || يكافح بلسلي السوق بالكلس لان اللون الابيض يمنع تخزين الحرارة .

٢٤٩٢٠ - لَفَّعَةُ الصَّبَّارِ ، لَفَّعَةُ التَّمَرِ *

Phytophthora cactorum, Ph. omnivora (S). Pourriture du collet, Maladie des semis du hêtre (F). Crown-rot, Omnivorous phytophthora disease (E). Kragefäule, Keimlingsfäule (D).

وصم عقبه فطر مجهري يركب مختلف النباتات اللحمية وشاتل النباتات الحرجية ويمتري النشم بمصفه فيضيمه . مظهره الخارجي يبقم شقر ثم سم ، لا قياسية الشكل والحجم تدلب فيها الاضطلاله ، تلذب بالنسج فتصتبيها || يكافح كثيره من تطور اللدعة بمركبات النحاس و الزنك .

٢٤٩٢١ - لَفَّشٌ * ، لَفَّاشٌ * Distichodus (S).

جنس اسماك ثورية من مفتوحات المثانة ونفسيلة السلمونيات. انواعه المعروفة قليلة العدد اجسامها مستطيلة ، ملامحها عادية ، اعطاطها مقلطحة . سهنها صغير القد مبراشي الطرف . اشهر انواعه لفش التيل الذي يطول نحو ٦٠ سم . ثوبه الى الحصار القضي المواج .

٢٤٩٢٢ - لَفَّانٌ * Cuscute (F).

هو الكشوث ، الحلبه .

٢٤٩١٠ - لَفَّاشِكَةٌ * Salmo salvelinus (S).

Ombie, O. chevalier, Salvaïn (F). Char (E).

سمكة ثورية يبيض من السلمونيات ، اعطاطها منظم بجويرات اربعة وتركيبا || جسمها كبير القد ، يطول نحو ٨٠ سم . ثوريا ، عند اكثال نموها ، ثنائي اللون ، ظهرها والقمم الاكبر من جانبها الى الربعة الخضراء . بطنها وما تبقى من جانبها الى الصغار البرتقالي يملو موج ردي يبق عند حانة البطن . اما ثوريا في طور النمو فكثير النقط البيض || لحمها فاخر الصنف يعتبر من اجود لحوم اسماك المياه العذبة .

٢٤٩١١ - لَفَّانَةُ الْوَرْدِ * Blennocampa pusilla (S).

Rouleuse des feuilles, Tenchrade des feuilles du rosier (F). Rose leaf sawfly (E). Kleinste Rosenblattwespe (D).

حشرة من الظفرقيات ، جسمها صغير القد اسمر الثوب . يرقاتها مستعدة ليراء اللون تميش على ورق الوردة لفتظه وتلتحف به ثم تروده وتبقى عليه .

٢٤٩١٢ - لَفَّافِيَةٌ * Dipterone (F).

جنس ثنائيات جنينية من السليبيات تدعى عبيته ، اطلمها .

٢٤٩١٣ - لَفَّتٌ * Brassica rapa (S).

Rava, Navet (F). Rape, Turnip (E). Wasserrübe, Welsche-Rübe (D). Rapa (I).

بقلة زراعية من فصيلة الصليبيات . جذعها مستدير الشكل مغلف ، يظل طريا ومطيشاً وظلاماً ، ومنه ضروب علفية كبيرة الحجم تأكلها الابقار والخنزير || يزود زيتية طيبة تحرق بعض السنفور والمواد الحرجية المنجبة . وقد شاع استعمالها للاعلاف منذ زين الفراعنة الذين اطلقوا عليها اسم (دمج) اي بز اللقت او زيت بز اللقت.

٢٤٩١٤ - لَفَّتٌ بَرِّي * Raponce naive (F).

هو التوتيه الوضيمه ، اطلمها .

٢٤٩١٥ - لَفِّيَتِي * Napiforme (F). Napiform (E).

تمت تربيته وصي بعلق على الجذور القصيرة المستطيلة التي تشبه اللقت .

٢٤٩١٦ - لَفَّعَةٌ * Phytophthora (S).

جنس فطور مجهري من مارة الرصليات ونفسيلة الصناتيات تتميز بظهورها البولية الناجية الارتكاز والتشمب || انواعها عديدة . اشهرها واغمرها للاقتصاد الزراعي لفعة البطاطا ولقعة التبغ والقمه النشم .

٢٤٩١٧ - لَفَّعَةُ البَطَّاحِ * ، مَلْبِدِي البَطَّاحِ * Phytophthora infestans, Botrytis infestans, B. de- vastatrix (S). Mildiou de la pomme de terre (F). Potato blight (E). Kraut-und knollenfäule der kartoffel (D).

وصم وخبج المانية يسببه فطر مجهري يمتري منظم نباتات النفسيلة البياذنجانية واعصها البطاطا والبننوره || يركب الفوق والسوق والجذور والذوات . مظهره الخارجي على الاوراق يبقم لا قياسية الشكل والحجم تبدو حطية اللون ثم تتحرف الى السرة يقابلها على صفة التصل السفلي فبار ابيض نسجاني ، يطو حثار البقع فيمحدثا ويستقر بعض الرقت ان لا يشمل القبول كامل التصل فينطرح به .



لَفَّاشِكَةٌ



لَفَّانَةُ الْوَرْدِ



لَفَّتٌ (١)



لَفَّتٌ (٢)



لَفَّعَةُ البَطَّاحِ



لَفَّعَةُ التَّبَعِ



لَفَّشٌ

Pompilus (S). **لَفُوتٌ** - لَفُوتٌ ٢٤٩٢٩ * ، لَفُوتٌ * ، لَفُوتٌ *

لفوت المنوسط

Pompil, Centrolophe (F).
جنس حشرات من فصيلة الفليبيات. أنواعه عديدة منتشرة في معظم البلاد المتداولة الحرارة. جميعها متوسطة القد هيئتها الجسم تطول نحو ٣ سم. ألوانها إلى السواد اللامع يعلو بتجميع ممرس أحمر اللون أو أبيض. تتميز بتقصصها وتقدرها المتناكب التي تدخرها في مكانها كذا لبنيتها الحديث النصف.

Inoculum (F). Inoculum (E). **لِقَاحٌ** - لِقَاحٌ ٢٤٩٣٠

لفيفة

المربوطة النقية الصالحة للتلفيح.

Vaccin (F). **لِقَاحٌ** ، مَطْمٌ ٢٤٩٣١

Vaccine matter (E).
نوعية محددة الفاعلية النسبية تخزن في جسم الحوان لوانته به حدوث المنفعة المقصودة.

Eteules, Glanura (F). **لِقَاطٌ** ، لِقَاطَةٌ ٢٤٩٣٢

Gleanings (E).
ما يتخذه الحاصد من السائل لتلقته الناس.



لقيم

Colaptes (S). **لِقَاطٌ** * ٢٤٩٣٣

Colaptes (F). Flicker (E).

جنس طير من فصيلة الفلاريات ورتبة المنسلقات. أنواعه المعروفة ستة جميعها أمريكية المهد إلى أجسامها مستطلة لقد تطول من ٢٧ إلى ٣٠ سم. جسمها مخروطي من ٤٠ إلى ٤٥ سم. ألوانها إلى السمر السواد المبلغة والمرقطة بالأصفر والاحمر والأشهب. تتميز بتقيدتها المستمرة القواعد وبارسافها المستطيلة قوتها الأسرع والديعان والنمل والحشرات ولتأثر البرية والبيور والبطون. هي من الطيور الخائضة التي تجتمع البلوط في تجاريف الأشجار ويحبها كون بذلك مونة فصل الشتاء أناتها تمضي في تجاريف الأشجار وفي صلعونها وتبيض من ٦ إلى ٧ بيضات على مرتين في الحول. الصغار تسرح في طلب اللقوت بعد التفنق بأسوسين || الشهر أنواعه المعروفة:

Colaptes chilensis (S).

Colaptes du Chili (F).

Colaptes mexicanus (S).

Colaptes du Mexique (F).

Colaptes auratus (S).

Colaptes doré, Pic doré (F).

Hypoderma bovis (S). **لِقَاقَةُ الْعُلْجُومِ** * ٢٤٩٣٤

Hypoderma du boeuf, Varron (F).

Ox warble fly, Cattle grubs (E). Dasselstiege (D).

حشرة من الصيدليات، طولها يراوح من ١٢ إلى ١٥ سم.

وهي كبيرة الرأس، قصيرة العنق، مستطيلة الخرز. تنبع مكنها على ظهور البقر يتضيق عن رقبات خيطية حلبيبة تنقلها البقرة بلسانها من جلدعها إلى حلقها فيطنها حيث تنسل وترقى حتى التسج الجلدية فتنتقب الملع مع انتهاء دورها البرقي وتنسط على الأرض لتضيق في التراب وتتصلب إلى كزود ثم إلى حشرة تعيد سيرتها الأول.

Lucilla bufonivora (S). **لِقَاقَةُ الْعُلْجُومِ** * ٢٤٩٣٥

Lucilla du crapaud (F).

حشرة من الصيدليات، طولها يراوح من ٥ إلى ٨ سم.

لونها إلى الخضار القاتم تكثر في الأماكن الرطبة. رقاتها طفيلية تزكب جمع الصفادح أعصها للعلجوم.

Lophotes (S). Lophote (F). **لَقُوتٌ** * ٢٤٩٢٢

جنس اسماك بحرية من فصيلة التيمبليات. أنواعه المعروفة قليلة العدد اصطناعها بحار البلاد الحارة والمتعددة. أشهرها لقوت المنوسط.

Lophotes capedianus (S). **لَقُوتٌ الْمُنُوسَطُ** * ٢٤٩٢٤

Lophote de la Méditerranée (F).

لورع من اللقوت وهو سمكة بحرية مأكولة لحمها متوسط الصنف. جسمها مسطوح الشكل يطول نحو ١٥٠ سم. زعنفتها الظهرية تمتد من قبة الرأس إلى طرف الذنب وتلفي عند الرأس بقرن منحذب مخروطي الجسم عطلي المادة. لونها إلى الخضار الرمصاصي تملوه رقعة بيضاء.

Laphygms xoligus (S). **لَقَيْبَعَةٌ** * ٢٤٩٢٥

فراشة من فصيلة الليليات موطنها البلاد الحارة. طولها يراوح من ١٢ إلى ١٤ سم. جسمها نحو ٢٥ سم. جسمها وروشنها اللامعين إلى الرمادي العايق. ورشاتها الخلفيان إلى الأبيض الأثير، اطرافها وأعصابها سمرة || الأثر أكبر قدأ من الذكر تمتع مكنها الذي يد نحو ٥٠٠ كتأ منفردة لا قياسية الشكل والعدد حل صفحات أوراق القطن المغلوظ يتضيق به منته بثلاثة أو أربعة أيام من رقبات تسلم نحو خمس مرات. طولها البرقي يوازم من أسبوسين إلى ثلاثة أسابيع وقد يطول أكثر من هذا في الشتاء. ثم تتحول في البرية إلى طراد || اجسامها الخولة عديدة، القصبي يوازم نحو ٣ أسابيع وللشتر من ٤ إلى ٦ أسابيع || رقاتها تدعى دودة القطن الخضراء، المظلمة.

Lévilose (F). **لَقَيْبُولُوزٌ** ، لَقَيْبُولُوز ٢٤٩٢٦

Lévilose (E).

ضرب من السكر ينتهي إلى فنة الفلوكوز يوجد في معظم ثمار الفاكهة وفي اللسان والنسل.

Lophomyia imhausi (S). **لَقِيمٌ** * ، **هَوَيْسَةٌ** ، **أَمٌ هَوَيْسٌ** ٢٤٩٢٧

Lophomyia d'imhausi (F).

حيوان لبون قاصم من فصيلة الفليبيات. موطنه يمتد من حوض البحر الأحمر إلى الحبشة. يألف البرير والأدغال والحراج المتجاورة الأشجار. ملجئه الحياتي جماعي. جماعته قليلة العدد إلى جسمه مستطيل الشكل، يطول نحو ٤٥ سم. بما فيه الذنب الذي يبلغ نحو ١٥ سم. يتميز بكثرة من ألوير المستطيل الحشن تمتد من قفن الرأس إلى أواخر الزام الثالث من الذنب. رأسه صغير القد، مخروطي الشكل، مسطوح الجرم. سبالة كثيف مستطيل. ميناه وأذناه صغيرة. قوائمها قصيرة، خاصة الأصابع. ثوبه إلى الكلسة السوداء يعلوها تمسح البرير في الرأس والظهر والبطون. طرف ذيله أمرط عادم البرير || مسرحة دجوي. يتسلق الأشجار بقوة الاستنباب. قوته الجلود والأوراق والحبوب والبيور.

Lophomyiidae (S). **لَقِيمِيَّاتٌ** * ٢٤٩٢٨

Lophomyiidae (E).

فصيلة حيوانات لبيفة من رتبة القرواصم. اجتماعها وأنواعها قليلة العدد. اصطناعها يمتد من حوض البحر الأحمر إلى أفريقية الشرقية والحبشة والسودان وأفريقية الوسطى || اجسامها صغيرة القد، مستطيلة الشكل، كثيفة البرير، مستطيلة السبال والأذنان الكاسية. قوائمها قصيرة، خاصة الأصابع، حادة البرائن القليلة التضيق || جميعها شاجرة. قوتها الجلود والأوراق والحبوب والأمار وبعض البيور.



لق



لقا



لقاعة البقر

Glanage (F). Gleaning (E). **٢٤٩٤٦ لَقَط**
اللقط واللقاط هو جمع السائبل التي يتطهاها الحامد تتبعي في الحقل بعد الريجاد .

٢٤٩٤٧ - لَقَطَكَة
« بقلة طيبة تبعها الدواب » ج . لقط .

Défaut apparent (F). **٢٤٩٤٨ لَقَع**
العيب الظاهر .

Visible default (E). **٢٤٩٤٩ لَقَعَف**

Happer (F). To snatch (E). **٢٤٩٤٩ لَقَعَف**
Paroi (F). Coat (E). **٢٤٩٥٠ لَقَف**
القف جانب البئر والحوض . ج القاف .

Ciconia (S). **٢٤٩٥١ لَقَلَقٌ ، لَقَلَقِيَّة**

Cigogne (F). Ciconia, Stork (E).
للقلق ج . لقلق . جلس طير من فصيلة اللقليات ورتبة طوال الساق . صوته لقلقة . انواعه حخة جميعها من القواط طويلة السيقان والاعناق والنتائر . قوتها الاغامي والبرذآن والحشرات والجيف والتغايات || اشهر انواعه .

٢٤٩٥٢ - لَقَلَقُ اَبْيَسٌ * ، بَلَارَجٌ ، اَبُو حُدَيْج
Ciconia alba (S). Cigogne blanche, C. commune (F). **White stork (E).**

نوع من اللقلق ابيض الثوب ، اسود القوائم ، اجر الساقين والنتائر . طوله نحو ١١٥ سم . وبسطه نحو ٢٣٠ سم . مسرعه يمتد من ايران الى العراق وآسية الصغرى وأروبة وافريقية الشمالية والجنوبية والشرقية حيث يمضي فصل الشتاء ثم يعبر البحر الى ايران والعراق .

٢٤٩٥٣ - لَقَلَقُ اسْوَدٌ ، لَقَلَقٌ ، عَنَزٌ ، اَبُو سَعِيد
Ciconia nigra (S). Cigogne noire (F). Black stork (E).

نوع من اللقلق طوله نحو ١٠٥ سم . وبسطه ٢١٥ وهو اسود الثوب ، ابيض الكفتين والنتق والصدر والبطان والاذنيك ، اجر الساقين والنتائر . مسرعه يشغل الهند ومنشورية وآسية الصغرى وأروبة وافريقية .

٢٤٩٥٤ - لَقَلَقُ الاَقَاعِي

هو الكرم المتوج ، اطليه .

٢٤٩٥٥ - لَقَلَقُ حَمَلِيٌّ * ، عُنَاز

Ciconia abdimii (S). Cigogne d'Ethiopia (F). Ethiopian stork (E).

نوع من اللقلق ، طوله نحو ١٠٥ سم . وبسطه نحو ٢٠٠ قوته الى السواد الاثيوبي الموج . بطنه ابيض . رأسه وقراذه سود . صوته ويتقاربه وسقاءه حر . يكثر في الجبفة ويحجب معظم الاقطار الافريقية .

٢٤٩٥٦ - لَقَلَقُ مَسْرُوجُ المِيطَلَر

هو المكثير الاثري ، اطليه .

٢٤٩٥٧ - لَقَلَقِي هو الطير ، اطليه .

Ciconiidae (S). **٢٤٩٥٨ لَقَلَقِيَّات**

Ciconiidae (F). Ciconiidae (E).
فصيلة طير من طوال الساق ورتبة بلشويئات الشكل . انواعها المروفة ١٧ بعضها ابد اعطانه البلاد الاستوائية والحارة والبعض الآخر قاطع يحور البلاد في طلب المصيف والمشي || ملجئها الحيائي زويجي وجماعي . قوتها الصفاد

٢٤٩٦٦ - لَقَاعَةٌ حَمَلِيَّةٌ * . **Lucilla sericata (S).**
Lucille soyouse (F).

حشرة من الصديبات ، طولها براوح من ٧ الى ١٥ سم . جسمها خلي البشرة يكثر ويبيدها من اذار الى تشرين الثاني . يرقاتها هواكة وثائلة وقد تكون وانجة وطفيلية .

٢٤٩٦٧ - لَقَاعَةٌ قَصْرِيَّةٌ * . **Lucilla caesar (S). Lucille impériale (F).**

حشرة من الصديبات ، طولها براوح من ٧ الى ١٢ سم . تظهر من نيسان الى تشرين تكثر على الازهار والاقطار المعرضة لاشعة الشمس ، يرقاتها وانجة وهواكة . تركيب الحيوانات الكفقارية .

٢٤٩٦٨ - لَقَاعِيَّات **Calliphoridae (F).**
هي الصديبات فصيلة حشرات ذبابية من ذوات الجناسين .

٢٤٩٦٩ - لَقَاعِلَةٌ **Frelcho (F). Butterfly-net (E).**

جيب ، مخروطي الشكل ، من التسج التام المتين ، يستعمل لاقتراس الحشرات والذراشات .

٢٤٩٧٠ - لَقَاعَةٌ **Phagocytosa (F).**
Phagocytosis (E).

عمل ارتشاف المتحات والجرانيم التي تقوم به بعض الحبيبات الحيوانية .

٢٤٩٧١ - لَقَاعَةٌ **Phagocyta (F). Phagocyta (E).**

اللقاعة حبيرة في الجسم الحيواني وظيفتها القامة . وتسمى راعية وفاغوسيت وعضامة .

٢٤٩٧٢ - لَقَاعِيٌّ **Phagocytaira (F).**
Phagocytic (E).

نمت تعريف يطلق على كل ما هو خاص بالقامة .

٢٤٩٧٣ - لَقَاعَةٌ سَوْدَاءٌ **Centrolopha nègre (F).**

سمكة بحرية تدعى رطلة ، اطلبها .

٢٤٩٧٤ - لَقَسٌ **Epinephelus (S).**
Epinéphèle (F). Epinephelus (E).

جنس اسماك بحرية من فصيلة الصرانيات ورتبة شالكات الزنائف . انواعه المروفة عديدة منتشرة في معظم بحار العالم . اجسامها اهلبيجية اللون ، متصلة الجرم ، مستطلة الرؤوس ، مقطوعة الاضطام ، مسنة الزنائف الاسامية في الظهر والبطن . الثوبان كستبية اللون تملوها رقشة ملونة وبعض الاماجات الزاهية والمابقة || اشهر انواعه اللقس الجبار والصغرى والرمل .

٢٤٩٧٥ - لَقَسٌ حَمَلِيٌّ * ، حَمْرَانُ حَمَلِيٌّ

Epinephelus gigas (S). Epinéphèle géant, Serran géant, Marou (F). Epinephelus gigas (E).

سمكة بحرية يمرض من اللقس . اصطناتها البحر الابيض المتوسط . جسمها كبير القد اهلبيجي الشكل ، بطول نحو ١٥٠ سم . ثوبها الى الجوزة الخنطية السمراء الموج تملوها رقشة لبراه منسوبة التوزيع كتكتفها من الرأس الى الذنب || رأسها معلوم الخلف الاطلس . فكاهها كيران . شدغها رصب . حينها كيرانات ، سدندان للتشور . زعانفها الظهرية والشرجية مستطلة يطولها في انقسامها الاول متناقص حادة ، زعنفتها الذيلية منفرجة الطرف المستدير || لحمها متوسط الصنف ، مأكول .



لقاعة قصيرية



لقس جبار



لقلق ابيض



لقلق حبي

حايقة . تحمل في مؤخر اجنتها الخلفية زوائد دقيقة . مكبا مستدير الشكل . ذري القند . رقائقها قصيرة غليظة تستطيع اعطاء رؤوسها تحت حلقها الصغيرة الأول . غادراتها حاربات . بيئاتها لا يقاسي النمط والشكل يختلف مع الاجناس ، فيه المتدبة المائلة بوعرها والمعلقة المائلة ببيئاتها والمنسطة والسلبية . القغ .

٢٤٩٦٧ - **لَقْمِيَّةُ البَايِلَا** * (S). *Lycena baetica*

Licène des pots (F).
حشرة من القنليات كثيرة الانتشار في الجبل الحولي . اقلها حوض البحر المتوسط . يستطفا نحو ٣٠ م . ثوبا الى الزرقة الجسدية يملو موج خلي واطار اغبر في الذكور ، اسمر في الاناث . قرونها الاستشعارية دقيقة ، فوسية الشكل ، صقبة الطرف || رقائقها عند اكبال تطردوسا تطلو نحو ٢٠ م . ثوبا الى الغفسار التامين يملو موج بني لا يخلو من الاحمر وسط اسمر قاطب وخطوط جانبية متعززة غيرا اللون || تركيب البازلا والباقية واكثر القنليات . توش لدخل السفلات تلثم الحب وتقضي عليه .



لقمة الحمل الحليفة

٢٤٩٦٨ - **لَقْمِيَّةُ الصَّمْتَرِ** * (S). *Lycena arion*

Licène arion (F).
حشرة من القنليات صغيرة القند ، زرقة اللون ، مزركمة الرواشن . اناتها اكبر تمام ذكورها واحين لونا واطل زراكتش || رقتها دقيقة الجسم سمراء اللون وودية الملوخ . تركيب الصمتر حتى السلائها الرابع ثم تقسم قرى السلل قتلهم الرمع .



لقمة الصمتر

٢٤٩٦٩ - **لَقْمَةُ** (F). *Aigle femelle* (F). *She eagle* (E).

الغراب الانثى .

٢٤٩٧٠ - **لَقْمِيَّاتٌ** * (S). *Leucostictes*

Leucostictés (F). *Leucostictides* (E).
فصيلة دوبيات بحرية من القنليات عشاريات الازجل بحرجمات الاقواء || اجناسها وانواعها قليلة العدد ، نحو ٥٠ ، منتشرة في معظم بحار العالم || اجسامها صغيرة بيضية الشوزن او مكورة . معدودة الطهر ، مفرضة اللقلم واللوسر . ملاصقتها دقيقة ، مستطيلة ، سنية الشفائر قداعلية .

٢٤٩٧١ - **لَقْمُوَّةٌ** * (S). *Leucothoe*

Leucothoë (F). *Leucothoe* (E).
الاسم العلمي من المشيولوبيا الافريقية . جنس جنيات برية وزراعية تربيينة من فصيلة اللحنليات . منبتها بعض الاصعاق الامريكية . سورها منصبة تطلو من متر الى ثلاثة امتار . اوراقها متعاقبة ، سنية الختار . ازهارها خماسية الفسل ، اسطوانية التويجات ، مشارية الاسدية ، يكثر فيها اللون الابيض || انواعها المعروفة عديدة ، اشهرها التالية .



لقمة البازيلا

٢٤٩٧٢ - **لَقْمُوَّةٌ حَسِيَّةٌ** * (S). *Leucothoe ctesabei*

Leucothoë ctesabei (S). *Leucothoë spinulosa* (F).
نوع من القنوة التربيينة . ساها فرعا تطلو من ١٠٠ الى ١٨٠ سم . اوراقها منقطة . انتالها الى الحمرة . نصالها اعليحية ذرية سنية الختار ، مستطيلة الانسان الحسفة الشاككة . ازهارها فصي التصميم ، محوري الارتكاز . ازهارها بيضاء اللون ، ناشطة العرف التفه || تنويرها يستمر طوال شهر ايار .



لقمة الصمتر

والعطاء والسايمين والاسماك والقنليات والقنوام الصغيرة والحشرات . بعض انواعها ، اصغها الكثير ، يمتول على الجيف وقد يمتدئ النور التي تخشاه عندما تصيب جيفة || اجسامها عصبليية متباينة الهجوم ، منها الوسطى والكبيرة . تتميز باستطالة القنوام والمنقيد الكبيرة ، المنسطة ، الذرية ، الوشيية الشكل . جميعها بكية ، عادة الهجاز الصصوت || تدلن اعشاشها في المواقف الريفية وفي اعالي الالجار اليابسة . اناتها تقص من ٣ الى ٥ بيضات تحضنها بمناوبة الاكور من ٣ الى ٤٠ بيأ .

اشهر انواعها القتل الابيض ، والاسود ، والحبيبي ، وتلقن الاغامي المعروف بالكرم المتوج ، والكثير ، والسطام ، والارطل المعروف بابي سن .

٢٤٩٥٩ - **لَقْمِيَّةٌ** (F). *Condyle* (F).

تواء المفاصل او حيد مستدير في العظام .

٢٤٩٦٠ - **لَقْمِيَّةُ الحَمَلِ** ، **لَوْتِيَقٌ** ، **تَمُولٌ**

Alternanthera (S). *Alternanthera* (F). *Chaff-flower* (E). *Wecksalzköchen* (D). *Alternanthera* (I).

جنس نباتات برية وزراعية بقلية من فصيلة القنليات . انواعها نحو ١٠ جميعها اعشاب حولية او معمرة . اوراقها كثيرة العدد لا يقاسية الشكل والحجم . ازهارها متزورة عمادة العلالوة يكثر فيها اللون الابيض . اوراقها صحية تنفع للعدة .

٢٤٩٦١ - **لَقْمِيَّةُ الحَمَلِ العَفِيَّةِ** * ، **لَقْمِيَّةُ**

الغَزَالِكِ ، **تَمُولٌ لاطِيءٌ**

Alternanthera sessilis (S). *Alternanthera sessile*, *Brède-chevracte* (F). *Sessile flowered globe amaranth* (E). *Garneleukraut* (D). *Alternanthera di molucca* (I).

نوع من لقمة الحمل اوراقها كبيرة القند لالفة . تتركل مطبوخة . تنفع للعدة وتفيد للنص .

٢٤٩٦٢ - **لَقْمِيَّةُ القاصِي**

Ottelia (F).
هي اذن الشيطان ، اطلبها .

٢٤٩٦٣ - **لَقْمِيَّةُ التَمَجِجِ** * ، **كَبَّاشٌ** ، **مِشِيَطِكَةٌ**

Plantago ovata (S). *Plantain triumphs* (F). *Spogel plantain* (E). *Spogel Wegerich* (D). *Lingua d'angelio* (I).

نوع من لسان الحمل وهو نبات عشبي ، مقرى ، بري ، طبي ، معمر ، يكثر في المواقف الرطبة .

٢٤٩٦٤ - **لَقْمُنٌ** (F). *Lutige* (F). *Luting* (E).

٢٤٩٦٥ - **لَقْمِيَّةٌ** * (F). *Lagune* (F). *Lagoon* (E).

القننة كل بحر قريب اللقاع وقد تكثر فيه الحشاش والحورم . ج ليقنات .

٢٤٩٦٦ - **لَقْمِيَّاتٌ** * ، **هَرَبِيَّاتٌ** *

Lycanides (S). *Lycanidés*, *Lycanidés* (F). *Lycanoides*, *Hainbreak*, *Gossamer wings* (E). *Bilulinge* (D).

فصيلة حشرات من رتبة حرشفيات الاجنحة . اجناسها وانواعها كثيرة العدد . اجسامها متوسطة القند ، قوامها الالامية ناقصة التركيب . اسراع ذكورها صيدة القنلة . قرونها الاستشعارية تنلفظ مع ابتعادها عن الرأس . انواعها

٢٤٩٨٢ - **لك** *
Chêne chevlou (F).
هو الستديان الأشعر ، اطليه .

٢٤٩٨٣ - **لكاكت ، لكات** *
داه يأخذ الثمن في اشقتها ولفهاها وهو مثل القرع .

٢٤٩٨٤ - **لكاكت** *
لكاكت : الحجر البراق الاملس يربد في الجص .

٢٤٩٨٥ - **لكازة** *
Lachesis (S).
Lachésis (F). Lachésis (E).

جنس حيات سرلودة سامة من انوبريات الاحادية وفضيلة الالفيات . انواعها المروفة نحو ٤٠ موطنها بعض مناطق امريكا الجنوبية والوسطى اعصها المناطق الاستوائية || اجسامها كبيرة تظل من ٢٠٠ الى ٣٠٠ سم . رؤوسها غليظة شبيه برؤوس ذوات الاجراس وتحتل مثلها بنقر واضحة بين العمود والانوف . اعناقها دقيقة واذنابها كذلك . اذنانها تحمل من ١٠ الى ١٢ صف من الحراشف الشاذكة المنقطة كالكلاليب . اولياها تختلف مع الانواع معظمها مرط بالاصفر والاشقر والاشهب || أشهر انواعها الكازة الصاعة والكازة السانية .

٢٤٩٨٦ - **لكازة سينائية** * ، **صنار الرمع** *
Lachesis botrocós (F).
Lachésis lancéolé, Fer de lance (F).

نوع من الكازة . موطنها جزر الفيليبين . تألف الغابات والمواقع الرطبة . يكثر ويبردها في زراعات المصان والموز . قوتها القتران والجردان والفضاد والغذاء والسناير الصغيرة والطيور || جسمها بطول نحو ٢٠٠ سم . ثوبها الی الصفرة النحاسية الموج . سمها ناعم . لدغتها تقضي على الانسان باقل من ثلاث ساعات .

٢٤٩٨٧ - **لكازة صامتة** *
Lachesis mutus (S).
Lachésis muet (F).

نوع من الكازة . موطنها بعض مناطق امريكا الاستوائية . تألف الغابات الرطبة ولا تقترب من الاماكن الآمنة . قوتها كل ما استطاعت اليه من حيوان وطيور || جسمها بطول نحو ثلاثة امتار . ثوبها يراوح بين البرتقالي والاربعوني تملوه تزاويين سود ورفشة شهباء || سمها زافع . لدغتها تقضي على الانسان باقل من ساعة .

٢٤٩٨٨ - **لكاع** *
Odynerus (S).
Odyneré (F). Odyneré (E).

الواحدة لكاعة . جنس حشرات ناقصة وثامة ناعمة من الحمويات عشائيات الاجنحة المحصورة وفضيلة النضديات . انواعها المروفة نحو ٣٠٠ منتشرة في جميع اقطار العالم || اجسامها متوسطة القد وحماها كذلك . اولياها ملونة يكثر فيها الاسود المذبح بالاصفر او الصانبي او البرتقالي وبعضها جزوي مجلج بالاصفر اللهبني ومنها الاحمر القرميدي المذبح بالاصفر الكبريتي والاسود || تصفر في التربة والحيطان والاشجار النخرة وفي سلايات القصب . اصنافها رداء ورحمة فخرولية المداخل المستطيلة || قوتها الاساريع واللعاعيص تقتصها فتفخدها وتنقلها الى اصنافها زادا كما ويرقاتها .

٢٤٩٨٩ - **لكاع** * ، **رعيص** *
Rhaps (S). Rhaps (F).
الواحدة لكاعة . جنس نباتات تزيينية من فصيلة النضليات .

٢٤٩٧٣ - **لقوطة حورية الورق** *

Leucothoe populifolia (S).
Leucothoë à feuilles de peuplier (F).
نوع من القوطة التريبتية . ساقها فراء تملو من مترين الى اربعة امتار . انفضادها عادة الخمل والرزب . اوراقها ناشزة المرق على الصفحات السفلى ، طولها يراوح من ٨ الى ١٢ سم . ازهارها عنقودي التجميع . ازهارها مستطيلة المعلق ، متدلية ، لضيا الى اليباس العاصبي || تنويرها يستمر من حزيران الى آب .



لقطة

٢٤٩٧٤ - **لقوطة سنليية** *

Leucothoe racemosa (S). Leucothoë à épis (F).
نوع من القوطة التريبتية . ساقها تملو من متر الى ثلاثة امتار . اوراقها عابلة . يفضية النصل ، ذلقة الزام الاخير ، تظل نحو ٧ سم . وتعرض نحو ٣ سم . ازهارها سنبل التجميع . ازهارها صغيرة القد ، يفضاه اللون || تنويرها يستمر من ايار الى حزيران .

٢٤٩٧٥ - **لقوطة لبي** *
Lasciothoe Lobblil (S).
Leucothoë de Lobbi (F).

نوع من القوطة التريبتية . ساقها تملو من ٥٠ الى ١٥٠ سم . اوراقها ابيدة ، جلدية النصل ، مسنة الحمار ، تظل نحو ٧ سم . ازهارها عنقودي التجميع ، طرفي الازتكاز . ازهارها يفضاه اللون || تنويرها يستمر طوال شهر حزيران .



لكارة سنائية

٢٤٩٧٦ - **لقليات** *
Pompilidae (S).
Pompilidés (F). Pompilidae (E).

فصيلة حشرات من عشائيات الاجنحة . اجسامها وانواعها عديدة منتشرة في جميع الاسواق الحارة والمعتدلة . قوتها ما تقتربه من الحشرات والحوام . تحفر مكاهي في التربة على اصمق اراوح من ١٠ الى ١٥ سم . تنشب عنها عدة سراديب تنهي رداء مستطيلة مسمة الاضلع تقع في كل ردة منها ٤ الى ٨ مكانات تنقف بعد ٩٦ ساعة . أشهر اجناسها القح اطليه .

٢٤٩٧٧ - **لقيس** *
هو ما طال زين نموه . واسع قصع .

٢٤٩٧٨ - **لقيط** *

Dracunculus muscivorus, Hellicodicerus muscivorus (S). Serpentinaire atrape-mouches (F).
نبات عشبي اردوي بري وتزييني من فصيلة النضليات . ارضته عشقوية ملفطة . اوراقه رطلية مستطيلة الزناد ، وريقاتها وربة التجميع نصلها ثنائي الصفحة المزركشة والمبجعة بالاحمر والاصفر . شراخه يعلو من ٣٠ الى ٦٠ سم . شروانه خلي الصفحة الداخلية جزوي اللون تتوسطه شبة حجة تكسوها لياث شعرية للشكل .



لكاع

٢٤٩٧٩ - **لقيفة** ، **لقيفة** *
Ophloglossa (F).
عشبة طيبة تترف بلسان احية . اطليا .

٢٤٩٨٠ - **لقفليات** *
Ophloglossaceae (S).
Ophloglossacées (F). Ophloglossacées (E).

فصيلة من البراميس تشمل بعض الاجناس والانواع اشهرها القيفة ولسان النزال .

٢٤٩٨١ - **لك** *
Laque, Gomme-laque (F).
Lac, Gum-lac (E).

حصارة وارتبية صمغية صناعية تفرزها بعض الاجنحار تلقائيا بمد حوها او برسطة الحشرات .



لكاع

٢٤٩٩٧ - لِكْتَارِيُوس حَرِيْفِي *

Lactarius acris, L. sanguifluus (S). *Lactaire acro, L. à lait rouge* (F).
من الفطور الجحالية المؤذية يكثر في الأجراس والنباتات الظليلة في الصيف والخريف. عصارته حراء اللون حريفة المذاق. ساقه تملو من ٤ الى ٥ سم. نكتة حنطية يعلوها توضيح طويلاً احمر اللباج. قطرها يراوح من ٥ الى ٦ سم.



لكتاريوس اشبح

٢٤٩٩٨ - لِكْتَارِيُوس سَام *

Lactarius torminosus (S). *Lactaire vénéneux, L. aux tranchées, L. à toison* (F).
من الفطور الجحالية المؤذية يكثر في الأجراس والبراري. عصارته يبيضه اللون حريفة المذاق. نكتة انقضية الصفعة الهلديية، طريضة التشديد، زياه الحنار والحانة، لوئها الى الوردي يعلوه موج اصفر وتوضيح حائب.



لكتاريوس يرتقال

٢٤٩٩٩ - لِكْتَارِيُوس لَدِيْد *

Lactarius deliciosus (S). *Lactaire délicieux* (F).
من الفطور المأكولة القليلة العلم. يكثر في ظل اجبار السنوبر والسرور. عصارته حراء اللون سكرية المذاق. ساقه تملو من ٤ الى ٧ سم. نكتة تجلو مبهمة ثم مستوية انقضية وتنتهي مقمرة. قطرها يراوح من ٥ الى ١٥ سم. لوئها الى الحمرة البرتقالية تملوها رقيقة خضراء واطراق مابطة.



لكتاريوس حريف

٢٥٠٠٠ - لِكْتَارِيُوس

Lactase (F).
هي البنياز، اطلبها.

٢٥٠٠١ - لِكْتَارِيُوس

Lactose (F).
هي البنوز، اطلبها.

٢٥٠٠٢ - لِكْتَارِيُوس

Lycetis (S).
Lycetis (F). *Lycetis* (E).
جنس حشرات مؤذية من غديات الاجنحة وفصلية الكوتسيات. انواعها المعروفة نحو ٢٠ منتشرة في معظم اقطار العالم || اجسامها صغيرة القدد، مستطيلة الشكل، وحيدة اللون السوي || يرقاتها غاشبة لكنها لا تقرب من احشاش الفصلية السنوبرية || احرف انواعها واشهرها الكتيس الاسمر والخبطي والهند.



لكتاريوس سام

٢٥٠٠٣ - لِكْتَارِيُوس اَسْمَر *

Lycetis brunneus, Xylotrogus brunneus (S). *Lycetis brun* (F).
حشرة غاشبة من الكتيس. طولها نحو ٣ م. قوبها الى السمرة الحنطية المابطة || يرقاتها تبنية اللون، سمراء الرأس، مستطيلة المقدم. تركيب الكتير من الاحشاش وينها التبنية فتسفرها وتسطها. وعندما تتسكن من البرموسين. فانها تفصله على كل فذاء.



لكتاريوس لديد

٢٥٠٠٤ - لِكْتَارِيُوس حَبِيْطِي *

Lycetis linearis (S).
Lycetis linéaire (F).
حشرة غاشبة من الكتيس. تألف الحراج والمنازل المسقوفة بالخشب. طولها نحو ٤ م. قوبها الى السمرة الكتسية || لها جليل واحد في الحول. يرقاتها مقومة، مستطيلة المقدم، مستعدة للمصر، مألثة القشاش. سداسية الورايج و تبنية اللون، سوداء الرأس. تسردب مع خضائفا الشكير تحت العماء وتنتشر الاعمدة والاحشاش المصنوعة لكنها لا تقرب احشاش السنوبريات.

انواعه تلبه العد اعطائها المناطق الحارة. جلوصها عنه ويجودها ذليقة مستقيمة كثيرة امدد ضمية التجميع تكسما شديدة من اللبب الاسمر. اوراقها مستديرة الشكل، حوصها جليل الفشار الزاهي، كرهاها مستطيل الجرم سرح الصفعة او شالك الجوانب || والككاج يبيض في اقل الحفصيات حيث يزوع في المراكن في الحدائق الخاصة التي لا تحشى القر. يتكاثر بالفسل. اشهر انواعه التزيبية ما يلي.

٢٤٩٩٠ - لِكْتَارِيُوس قَرِيْمَة

Rhaphis humilis, R. sirostris (S). *Rhaphis nain* (F).
نوع من الككاج. ساقها جمعة. تتكاثر بالفسل. تبيض في المراكن. اوراقها رديقة الشكل. كرهاها منصف الشوك الاسمر المتباحه الارثوكتار.

٢٤٩٩١ - لِكْتَارِيُوس مَرُوْحِيَّة

Rhaphis flabelliformis (S). *Rhaphis en éventail* (F).
نوع من الككاج. ساقها تملو نحو ١٠٠ سم. اوراقها مروحية الشكل. حوصها جليل الفشار الزاهي. كرهاها قليل الشوك الحنطية المتباحه. تزوع في المراكن والحدائق. ترطب في الاربة الدبالية المتخسوة الرطوبة.

٢٤٩٩٢ - لِكْتَارِيُوس نَاشِطَة

Rhaphis major (S).
Rhaphis major (F).
نوع من الككاج. ساقها مستندة تملو نحو ١٢٠ سم. اوراقها مستديرة. حوصها فسقي اللون. كرهاها سرح الصفعة. تزوع في المراكن والحدائق. ترطب في الاربة الدبالية الحفصية.

٢٤٩٩٣ - لِكْتَارِيُوس

« شويكة تحنط لها سوقية قدر شبر لينة كانه سير ولما فروع ملهوه شوكة و في خلال الشوك وريقة لا بل بها تنقبض ثم يبقى الشوك ناذا جفت ايضت (اللسان).

٢٤٩٩٤ - لِكْتَارِيُوس لَسْبِيَّة

Laccarius (S).
Laccaire (F).
جنس فطور من الفانزيفونيات انواعها عديدة منها المأكولة والجحالية جميعها دمامة اذا جرت. عصارته لينة لزجة حلولة العلم او حريفة المذاق. لوئها يتخلف بانعزل الانواع، منها الابيض والاصفر والاحمر والاردم والبنفسجي || احرف انواعها واشهرها ما يلي.

٢٤٩٩٥ - لِكْتَارِيُوس اَشْبَح *

Laccarius rufus (S). *Laccaire roux* (F).
من الفطور المؤذية يكثر في الصيف والخريف يبيض في ظل السنوبر والسرور. عصارته يبيضه اللون حريفة. ساقه تملو من ٥ الى ٦ سم. نكتة انقضية الصفعة الملوية قطرها يراوح من ٦ الى ٩ سم. لوئها الى الشفعة.

٢٤٩٩٦ - لِكْتَارِيُوس بَرُوْتَالِي *

Laccarius volemus, L. lactifluus (S). *Laccaire orangé, L. à lait abondant* (F).
من الفطور المأكولة القليلة العلم. عصارته كالخليب لوئاً ولزبية وتديباً. ساقه تملو من ٦ الى ٨ سم. نكتة تيبو قلسودية في اول مهادها ثم انقضية مقمرة يتوسطها تملول غليظ. قطرها يراوح من ٨ الى ٢٠ سم. لوئها يستمر على الصفرة البرتقالية حتى التقدير فينصرف اذ ذلك الى الجروي وهو يربيد في النباتات الظليلة الرطبة في نحو الى آب.

فراء اللون يملؤها موج ذهبي ، قطرها نحو ٤ سم. اطراسها مستديرة الكثافة بنسجتها اللون || لحيتها جيدة الصنف ، مأكولة .

٢٥٠١١ - لُكُوعَةٌ شَحِيحَةٌ *
Laccaria laccata (S).
Laccare laque (F).

نوع من الكعبة . توجد في المواقع الرطبة . ساقها رفيعة ، شرقاء اللون . ارضيتها شبه صاجية الشكل ، قطرها نحو ٤ سم. ثمرها الى الفصحة الغشاء الالامعة . اطراسها بلون السالى || لحيتها جيدة الصنف ، مأكولة .

٢٥٠١٢ - لُكُوبِلَسْتِيدٌ
Leucoplaste (F).
Leucoplast (E).

هي البوصية الماددة اللون اي مواد الخلية الماددة اللون .

٢٥٠١٣ - لُكُوجَاتٌ
Phytolaccaceae (S).

Phytolaccaceae (F) **Phytolaccaceae (E).**
فصيلة نباتية من ذوات الفلقتين . اجناسها ١٧ وانوعها ٦٠ اعطائها المناطق الاستوائية والحساره . معظم انواعها اثمار وحبيرات وبعضها جنبات ليفية السوق واشباب المسكن. لا تكاسية التجميع والارتكاز . ثمارها غشائية يستخرج منها صبغات ارضوانية . عصاره جذورها حلابية ديقة لكبة صالحة .

٢٥٠١٤ - لُكُوجَةٌ *
Phytolacca (S).

Phytolaque (F). **Dyer's grapes, Poke (E).** **Gewohnliche kermesbeere (D).** **Fitolacca, Amaranto (I).**
جنس نباتات برية وزراعية من فصيلة الكوجيات . انواعها قليلة منها الاثمار والجنبات والاشباب . اوراقها كاملة متعاقبة بيضية للتصل او اهليجية . اثمارها عقودية التجميع صغيرة القند ، ملونة . ثمارها نورية خزررة العصاره الحمراء تستعمل في سبائك الحمر . جذورها طيبة || اشهر انواعها ما يتبع .

٢٥٠١٥ - لُكُوجَةٌ ثُنَائِيَّةُ الْمَسْكَنِ

Phytolacca dioica (S). **Phytolaque dioique, Balombra (F).**

نوع من الكوجية الشائعة . ثمرتها تملو من ٦ الى ١٥ سم . ساقها فراء فناء ، قلفسوية القند ورافة الغل . اوراقها بيضية ذلقة تملو نحو ١٢ سم. وتعرض نحو ٧ سم. نصلها اخضر الصفحة الجامدة يتغض في كاثون . اثمارها ثنائية المسكن ، مستطيلة المنائية الاكبرية والاثورية || تنورها يستمر من ايار الى تشرين .

٢٥٠١٦ - لُكُوجَةٌ عَشَارِيَّةُ الْأَسَدِيَّةِ

Phytolacca decandra (S). **Phytolaque à 10 étamines (F).**

نوع من الكوجية الزيبية . ساقها منتصبة فراء تملو من ١٠ الى ٣٥٠ سم . اوراقها اهليجية سنانية ، نصلها يطول من ١٠ الى ٤٠ سم. ويعرض من ٣ الى ١٠ سم. وهو يعلى السنج احمر الصفحة . اثمارها عقودية التجميع مستطيل الشكل . اثمارها عشارية الاسدية تبدو بيضاء اللون ثم تتحرف الى الارضواني . ثمارها بنسجتها عشارية الاضلع || تنورها يستمر من سزيان الى اواسط الخريف .

٢٥٠١٧ - لُكُوسٌ *
Donovania (S). **Lachésis (F).**

جنس حيوانات بحرية مفترسة من الرخويات مديات الاربل وفصيلة المريقيات . انواعها المعاصرة المعروفة قليلة

٢٥٠٥٥ - لُكُوسٌ مُخَدَّدٌ *

Lycus unipunctatus (S). **Lycta canaliculá (F).**

حشرة عاشية من الككوس . طولها نحو ٤ سم . ثمرها الى الشبهة الخيطية السمراء الموج ، تعبق في الرأس والكوكيل وترزق في غمبات المهددين || يرقنها غيراء اللون ، جزوية الرأس . غلظتها الصدر ، مستديرة المؤثر . تركيب معظم الاغشاش الصلبة وبها المنصوعة ، باستثناء الصنوبريات .

٢٥٠٥٦ - لُكُوسِيَّاتٌ

Lycidae (S).
Lycitidae (F). **Lycitidae, True powder-post beetles (E).**
Splintkäfer, Holzmehlkäfer (D).

فصيلة حشرات من رتبة غمديات الاجنحة . اجناسها وانواعها المعروفة متوسطة العدد . اعطائها جميع مناطق بلاد الشام || حشراتا صغيرة القند ، مستطيلة الشكل ، صبوة الالوان الخيطية ، صبوة الزباني ، خاسية الغسل الرسيه || يرقنها عاشية تنمفر وتوردب جميع انواع الاغشاش اعصها الصلبة .

٢٥٠٥٧ - لُكُوسٌ مُسْتَطِيلٌ * ، **قُتْعَبٌ**

Lixus elongatus (S). **مُتَسْتَطِيلٌ**

Lixe elongé (F). **Lixus elongatus (E).**

حشرة خاششة مؤذية من فصيلة السوسيات ورتبة غمديات الاجنحة . تألف زراعات الشوندر والمواقع التي يكثر فيها السمق . خنثىها تعيش على ما تقتضيه ويتحصن من عصاره نضال الارواق . يرقانها تخليج الاسناخ وتوردبها فتصلها || جسمها متوسط القند يطول من ١٠ الى ١٥ سم . ثمرها الى الكعبية السمراء يملؤها طيبل جزوي . رأسها صغير الحجم ينحني بملك قاصم ثابت واقت . عينها صغيرتان . زباناها مرتقيان صولجانيان ظهرانها مستطيل الشكل ، مستدير المؤثر للاش . شعراها متباينة التميزيز الدقيق الغاطب . اطراسها رباعية المعقل الظاهرة || الاثنى اكبر قدماً من الذكور واهم ثمرها منه والطول سرماً ويتكأ || لها جيل واحد في الحول . تظهر الحشرة الجمالنة في اوائل الربيع . تدرج في الثمار . تساقط بعد ظهورها بنحو اربعة اسابيع وترز المكن مباحدياً في اسناخ الشوندر وفي سوق السمق || والبرقة عند بلوغها الكمال تطول من ١٤ الى ٢٢ سم . جسمها شبه اسطواني الشكل ، مستدق المؤثر ، عادم الرواج ، مبهر الحلب ، حطلي اللون ، اسمر الرأس والشرج والمذب || طور الالكمال الذي يستمر نحو ثلاثة اسابيع ينقضي في التربة قرب النبات المائل .

٢٥٠٥٨ - لُكُوعٌ
Piquer (F). **To prick (E).**

لكع ولدغ ولسب واسع ونخس ونس .

٢٥٠٥٩ - لُكُوعَةٌ *

Laccaria (S). **Laccare (F).**

جنس فطور من فصيلة الفاريفوريات . انواعها المعروفة قليلة العدد . اعطائها بعض غابات وحراج مناطق البلاد المعتدلة الحارة . جميعها مأكولة لذيلة الطعم ، مستحبة المذاق .

٢٥٠٦٠ - لُكُوعَةٌ بَسَّسَجِيَّةٌ *

Laccaria amethystina (S). **Laccare amethyste (F).**

نوع من الكعبة توجد في حراج السديان . ساقها رفيعة ، عوصاه ، ليلكية اللون . ارضيتها شبه صاجية الشكل ،



لكوس مخدّد



لكوس مستطيل



لكعبة بنسجينة



لكعبة شفحة



لكعبة



لكيس

25023 - **لَمَاجِيَة تَائِبَة** *
Clubiona erratica (S).
Clubiona erratique (F). *Erratic clubiona* (E).

حويبة من العناكب الساعية القانصة ثنائية الروايا ، سداسية المشائات تنتمي الى فصيلة الهامبيات . موطنها مناطق الحارة من العالم القديم || جسمها صغير القد بطول نحو ٨ م. عند التكب ونحو ١٢ م. عند التكبنة . صدراسها مستطيل الشكل ، اسر الون ، احمر المروج . شيفها زيمتان . شيفهاا شعليا . فكاهما دقيقتان . جرازمها مستطيلة ، شحيلة ، كثيفة الحب . بطها اسر الون ، احمر المروج ، حاب التزيم || تألف البراي والموقع الدغلة . تسرح في النهار . مخدعها سمة بتناقية الشكل والقد تسجها حيث تبيت لانها جولة لا تستقر في مكان معين || قوتها الحشرات الصغيرة والاساريع والهيدان . بيئاتها الشتوي يستمر من ١٨ الى ٢٥ اسبوعا تقريبا في مكيدة جزوية الشكل ، فيراء الون ، جامدة الحيك تسجها تحت الحجارة وفي كل مكان امين || ملجئها الحياتي لا يختلف من ملجئ سائر العناكب || تعتبر من الدويبات النافعة .



نم

25024 - **لَمَاجِيَة رِيْبِيَة** *

Clubiona natrix, *Chiracanthium punctator* (S).
Clubiona nourrice (F). *Natrix clubiona* (E).

نوع من العناكب الساعية القانصة ثنائية الروايا ، سداسية المشائات تنتمي الى فصيلة الهامبيات . موطنها المناطق الحارة من حوض البحر الابيض المتوسط || جسمها متوسط القد بطول نحو ٢٥ م. عند التكب ونحو ٢٤ م. عند التكبنة . صدراسها انبوي الشكل ، اسر الون احمر الملاج . شيفها زيمتان . شيفهاا نطيما المعلق الدرية . فكاهما شعليا . جرازمها مستطيلة مهدبة . بطها رتي الشكل ، حشلي الون ، جوي الملاج تملو ريشة سودا || تألف الادغال والساجات حيث تكثر النباتات الشائكة . تسرح في النهار . قوتها الحشرات واساريعها || بيئاتها الشتوي يستمر من ١٨ الى ٢٥ اسبوعا . ملأوها مكيدة صليبية الشكل لا تخنقة الرسط ، مرتبة الحيك ، مدغلها من الجهة السفلى || تعيش نحو ثلاث شويات . الاثني تموت بعد نقت المكن وضن الصغار ، اما الذكر فيعد الكرم اذ تقضي عليه الاثني || نخبها ميلة . سمها شديد الفاعلية يؤذي الانسان .



لَمَاجِيَة رِيْبِيَة

25025 - **لَمَاجِيَة حُرُكِيَّة** *

Clubiona compta (S). *Clubiona parée* (F).

نوع من الهامبيات الساعية القانصة . موطنها بعض المناطق الحارة من العالم القديم || جسمها صغير القد بطول نحو ٥ م. عند الذكر ونحو ٨ م. عند الاثني . صدراسها مستطيل الشكل ، اسر الون ، اخضر الملاج . شيفها زيمتان . شيفهاا مجهزان بمقاف محببة نحو الداخل . فكاهما صغيران . جرازمها شحيلة مستطيلة ، كثيفة الحب . بطها اطليجي الشكل ، اسر الون ، احمر التراكش ، ينتهي برزالتين صغيرتين || تألف المروج والرماض والرياض وتسرح في النهار . قوتها الحشرات الصغيرة . مخدعها مكيدة بلوطية الشكل ، حريرية التماس ، يفضها الون ، تحبها تحت قشور الاجبار || تعتبر من الدويبات النافعة .



لَمَاجِيَة حُرُكِيَّة

25026 - **لَمَاجِيَات** *

Clubionidae (S). *Clubionidae* (F). *Clubionidae* (E).

فصيلة عناكب من رتبة الرتيلاوات . اجسامها وانواعها

الندد ، اعطانها بحار البلاد المعتدلة الحارة || اسدانها مغروطة عازلة يطوها تخميد قاطب ويمزج ممتزج مع من الكفوة الى الصب . فويتها اطليجية الانفراج ، جالسة الاريفة العادمة التضخيم .

25018 - **لَم** *
Uria (S). *Lumme*, *Guillemot* (F).
Guillemot (E).

جنس طير من عمار القيات وفصيلة البطريقيات . انواعه المعروفة لثلاثة اعطانها المناطق الباردة والقطبية ، تزوح عنها في فصل الشتاء والجلد في المناطق المعتدلة الحارة . ملجئها الحياتي جامعي الب . جماعتها اسراب لا يحصي لما معد . قوتها الاسماك والقشريات والذعانص || اجسامها كبيرة منقبتها مستطيلة جالسة مهدبة اطراف المفروسة . مناشقها كاسية ، شقيقة ، نافذة من جانب الى جانب . اجسحتها معتدلة الجسم ، دلفة ، اذناها قصيرة ، مستهيرة اطراف الضيقة . اسراها قصيرة ، سرية التشبيك . احطيتها تحيط بكامل الاسابع || وكناثها نقر في الوراخ للقضاة المشرفة حل البحر . الاناث تحضن بمناوبة الذكور . يبيضها اجامعي الشكل والحجم بطول من ٨ الى ١٥ الم . الحضانة بيضة واحدة والترسيم يستمر من ٣٥ الى ٣٥ يوما .

25019 - **لَم اِدْجَمَل**

Uria troile (S).
Lumme à capuchon, *Guillemot à capuchon* (F).
Common foolish, *Common guillemot* (E).

نوع من الطير موطنه مع من التاروج الى جزر القطب . يزوح في الشتاء الى بعض المناطق المعتدلة الحارة اصحها الجزر البريطانية والقطر الفرنسية والاسبانية والايالية في المتوسط || جسمه بطول نحو ٤٢ م. ثوبه اسود الرأس والعتق والرداء والجنحين والذنب ، ابيض الصدر والبطن والترسكي . منقاد الى الرعدة السوداء المروج . حذقة عينه الى الشفحة السوداء . رسناه الى السمرة الختلية .

25020 - **لَم اَحْمَس**

Uria grylle (S).
Lumme grylle, *Guillemot grylle* (F).
Black-throated diver (E).

نوع من الطير . موطنه بعض المناطق القطبية . يزوح في الشتاء نحو مجاح البليتك . جسمه بطول نحو ٥٥ م. ثوبه اسود الرأس والعتق والرداء والجنحين والذنب ، الغير الصدر ، ابيض البطن ويعلوه من عناكب الجناح والاباهر والكلل تخميد ممتزج ابيض . حذقة عينه حطية الون . منقاد اسود . رسناه الى الدهسة .

25021 - **لَم حُرُكِيَّة**

Uria Mendit (S).
Lumme de Mandt, *Guillemot de Mandt* (F).
Bridled Guillemot (E).

نوع من الطير . موطنه لواز غرلندة ويحادها . يزوح في الشتاء نحو جنوب كندا . جسمه بطول نحو ٤٥ م. ثوبه الى البياض الناصع تملو في الظهر ريشة جزوية ويعلوه الى الرأس تبيج اسود احمر الملاج وضخان جزويان امين وايسر مبدتان من الشدق الى الظهر . حذقة عينه عنابية الون . منقاد ادحم ورسناه كذلك .

25022 - **لَمِيَا**

Raja limba (S).
 سمكة من شفيين البحر اعطانها جنوب المتوسط تكثر في المناطق الرملية القاع .

٢٥٠٣٧ - **لَمَمًا ، لَمَمًا ، لَمَمًا** و **لَمَمًا**

Lympe (F). Lymph (E).

اخلاط صفراء اللون او عاده تنقلت مصحوبة بالكريات البيض في الارباعه المتفاوتة .

٢٥٠٣٨ - **لَمَمَسِيَّات**

Lymexyliidae (S). Lymexyliidae (E).

فصيلة حشرات غاشية من رتبة لمميات الاجنحة || اجناسها وانواعها عديدة منتشرة في معظم مناطق البلاد المعتدلة الحارة || اجسامها صغيرة القد ، مستطيلة الشكل تتميز بقلعة صلابة القشور وباستعراض الرأس وبكبر العيون الجاحظة وباستطالة الزنابق المركبة من ١١ فصلة . احمادها قصيرة لا تلتصق كامل البطن . ارباعها خماسية التركيب || يرقاتها تعيش على الاجنار اليابسة او السائرة نحو الياس وعلى الاعشاب المسمونة || اشهر اجناسها المكسيل .

٢٥٠٣٩ - **لَمِنَارِيَّات**

Laminariaceae (S). Laminariaceae (E).

فصيلة نباتات بحرية من الخفيات السفح .

٢٥٠٤٠ - **لَمِنَارِيَّة**

Laminaria (S). Laminaire (F). جنس نباتات خشية من فصيلة المناريات تعيش على الصخور البحرية المنمورة بالماء . اوراقها قديمة حمزة تظل حدة اثمار ، فصلها اصفر اللون اسمر اللزاج . منها انواع مأكولة واخرى علفية وصناعية يستخرج منها اليود والصودا . جميعها سمدية تفيد التربة والنبات .

٢٥٠٤١ - **لَمِنَارِيَّة سَكْرِيَّة**

Laminaria saccharina (S). Laminaire saccharine, Baudrier (F). Devil's-apron, Sweet-tangle (E). Zuckerkerttang, Zuckertang (D). Cinture di Nettuno (I). نوع من السنارية المأكولة والمالية . اوراقها سكرية العلم تأكلها شعوب البلاد الشمالية .

٢٥٠٤٢ - **لَمِنَة**

Limnaea (S). Limnée (F). Limnaea (E).

جنس حيوانات مائية من الرخويات مدمات الاجرل وفصيلة الديدان . انواعها المعروفة كثيرة العدد منتشرة في جميع بحار العالم ومنها انواع تعيش في المياه العذبة كالبحيرات والشلال في اصنافها غسرفية المادة ، شبه غدروفية الشكل ، حملازة ، مذبذبة الاقطاب ، شداه القلب . اجسامها مستطيلة . لولبية ، مستعرضة الرؤوس ، مبططة القياس السنانية الشكل . عيينها قاعدية الارتفاع . ارجلها فردية ، مبططة ، مستديرة الطرف الامامي ، مستنقعة الخلفي .

٢٥٠٤٣ - **لَمِنَوِيَّة**

Limnoria (S). Limnoria (F). Limnoria (E).

جنس دويبات بحرية من القشريات العليا متساربات الاجرل وفصيلة الدويبات . انواعها المعروفة قليلة العدد منتشرة في بعض بحار البلاد المعتدلة الحارة || اجسامها صغيرة ، مبططة ، بيضية اللون ، تحمله القروان المعتدلة الطول || احرف انواعها واشهرها لثورية ثابتة الخشب مشهورة بالاضرار التي توهمها في احشاب الاسداد واحواض السفن غير المعالجة فد هذه الافات .

عديدة تناهز المئة ، منتشرة في معظم البلاد الحارة والمعتدلة الحارة || جميعها مقترنة ، صغيرة القد ، ثنائية الروايا ، سداسية المشانق ، شياستها مجرزة بقفاف مجعنة نحو الداخل || اولياها تراوح بين السهبة والشقفة . تعيش في متكادب بلونية الشكل ، حريرية النورس ، بيضاء اللون ، تحبها تحت قشور الاجنار او تحت الحجارة وبينها || اشهر اجناسها الياجة والكفامة .

٢٥٠٣٧ - **لَمَمَس**

Tactile صفة التي الذي يتحسس باللمس .

٢٥٠٣٨ - **لَمَمَسَات**

Palpigrades (F). Palpigrades (E).

فئة من المتكرويات . اجناسها وانواعها المعروفة عديدة ، جميعها كهام ، عادمة الجهاز التنفسي ، تطول نحو ١ م . اجسامها لتتني بهيئة خفيفة ، قصيرة || تعيش تحت الحجارة وفي المغاور الرطبة .

٢٥٠٣٩ - **لَمَمَاعَة**

هي المقاب اللحية ، اطلها .

٢٥٠٣٠ - **لَمَام**

Lemna (F). Lemna (E). عرض تمهدي لآليات قسية .

٢٥٠٣١ - **لَمَام**

هو النتج الاخضر ، اطلها .

٢٥٠٣٢ - **لَمَبْرِيَّاتَا ، لَمَبْرِيَّاتَا**

Lambertia (S). Lambertia (F).

نبات معقود التعريف على اسم العالم الانكليزي ا.ب.لبرت (١٧١١ - ١٨٤٢) وهو جنبة معمرة برية وتربيتية من فصيلة القصبيات مهدا استرالية . ساقتها قرعاه تملو نحو ١٢٠ سم . اوراقها سنانية تطول نحو ٥ سم . وتعرض نحو ٥ سم . فصلها ملتص الحافية ، شالك المقصعة لامع الصفحة العليا خالي السفل . ازهارها عنقودية التجميع صغيرة القد ارجوانية اللون . ثماره جزائرية الشكل مسلمة بقرنين مستطيلين . تنوره يشمر من تموز الى آب .

٢٥٠٣٣ - **لَمَبْرُوْش**

هي كربة ليروش ، اطلها .

٢٥٠٣٤ - **لَمَبِيْد السَمَك**

Lampides baeticus (S).

فراشة من فصيلة القنقيات . اطلها فصيلة الارباب تشغل البلاد الاسيوية والافريقية . جسمها احمق اللون ازرق الموجج . ذكرها يطول نحو ٣٤ م . وراثة الى الزرة البنفسجية يعلها مشيح مسلق حاقق ويطلقها اطار اسمر || اناها تطول نحو ٣٨ م . وراثها زرق الانتشاب حطية اللون يعلها مشيح اغمق || يرقاتها تركب سف نباتات الفصيلة القرنية وتقرض البور قبل ادراكها .

٢٥٠٣٥ - **لَمَمَة**

مجموعة افراد نباتية من صرم واحد تتميز بصفات خاصة ثابتة . والية لا تأتي الا عن طريق التماثل والتضليل . واذا تكاثرت بالبرق فقدت صفاتها المميزت ولم تعد له .

٢٥٠٣٦ - **لَمِدُوْر**

Limodorum (S). Limodora (F).

جنس نباتات طفيلية من السطيليات . انواعها المعروفة قليلة . اوراقها متراكبة سرشفية الشكل والند ، زرقاء النصل . ازهارها سنبل التجميع . ازهارها صغيرة بنفسجية اللون || منبها الودية والمواقع الظليلة الرطبة .



ليد السنف



لثارية سكرية



لثة

الناشة . تتميز برؤوسها الجزلة وبقوائمها الامامية الشبيهة بالنسب المهزبة اما الخلف كما في البرصوة او القيقص كما في المغرب بواسطة اطرافها المثلثية الشكل || جمع اجسامها غائلة تعيش من قصها . اشهرها القبيدة .

٢٥٠٥٥ - لَمَيْسَكَة *
Gnathopode (F).
Gnathopodite (E).

زائدة متكئة او ضفوية تكون عنده بعض القشريات .

٢٥٠٥١ - لَمَيْطَلَة *
Limulus (S).
Limule (F). Limulus (E).

جنس حيوانات بحرية من المفصليات وفضيلة العظييات . انواعها قليلة العدد منتشرة في بعض بحار البلاد الحارة || اجسامها شبه مستديرة الشكل ، ملحوفة الظهر يدورح مجنبة ويحمل في مؤخراتها سرابد مستطيلة حادة الاطراف . واجسامها هله تتكون من جزئين ، جزء امامي ملحوف يحمي نصف دائري يخلف الصدور والبرص والبرص والنواقل وستة ازواج من الواسس التي تحرق اللحم . زواياها الصدراسية تستعمل كجهاز للانتقال والركوب . اما الجزء الثاني ففلاحة شبه محرمح الشكل ينتهي بمرود حاد الطرف . وهو عنده قاعدته يلسف حمة ازواج من الجرايز المعدة لفساحة || بعض انواعها مأكول . اخصها ليطحة اندونوسية وهناك نوع آخر كبير القد يطول نحو ٢٠٠ سم . يكثر وجوده في بحار شمال الولايات المتحدة .



لينة



لينة

٢٥٠٥٢ - لَمَيْطَلَة أُولُونوسِيَة *
Limulus molucanus (S). Limule des Moluques (F).

نوع من اليطحة يكثر وجودها في مياه اندونوسية . جسمها كبير القد ، يطول من ٩٠ الى ١١٠ سم . بما فيه المرود || لحمها مأكول ، مرغوب فيه .

٢٥٠٥٣ - لَمَيْطَلِيَّات *
Limulidae (F). Limulididae (E).

فضيلة من المفصليات الشبيهة بالمرسوبيات . اجسامها وانواعها القليلة كانت عديدة وقد انقرضت ولم يبق منها سوى بعض الانواع تنتمي الى جنس واحد يدعى ليطحة .

٢٥٠٥٤ - لَمِين *
Lemmus (S). Lemming

جنس حيوانات ليلية قانصة من التكمربيات وفضيلة - وفصيلة القأريات . انواعه عديدة بعضها صغيرة القد وبعضها البلاد الباردة تجرورها من الجنوب الى الشمال || اجسامها ربعة ، طولها يراوح من ١٥ الى ١٨ سم . واذانها من ٢ الى ٣ سم . مقانسها مقنونة . اذنانها صغيرة . جرائزها خامة الاصابع . اطرافها حادة جامسة . اذواها الى الزبداء الصفراء يعلوها تقيج اسمر . يطونها الى الصفار الرلي . جرائزها واذانها صفر || قوتها الاخشاب والجذور والحزاز .

٢٥٠٥٥ - لَمَارِيَة *
Lanaria (S). Lanaria (E). Lanario (D). Lanaria (I).

جنس نباتات عشبية جلمورية مادة معمرة من فضيلة الترجسيات . انواعها قليلة متبها قريقية الجلمورية . تزود لقرين .

٢٥٠٥٦ - لَمَنْجُور *
Sennopithaque (F).
نوع من القردود المقتمة يدعى هبار ، اطلبه .

٢٥٠٥٧ - لَمَنْجِيصِيَّات *
Lonchitis (F).
هو القسم ، من النباتات الطبية والزرينية .



لمين

٢٥٠٤٤ - لَمَيْنِيَّات *
Limnidae (S).

فضيلة حيوانات مائية من الرضويات مغذيات الاصيل ورتبة الرلويات المائية . اجسامها وانواعها المعروفة عديدة منتشرة في معظم بحار ومجريات العالم . قوتها التوت المائية والصرع || اصنافها لاحقة ، شبه خلوونية الشكل . غلظة الاطراف ، سدفا الوب || احرف اجسامها واشهرها القنة واللام واللوب والاصليل .

٢٥٠٤٥ - لَمُونِيَّة *
Lemonia (S).

جنس حشرات من فصيلة العوليات ورتبة حرشفيات الاجنحة . انواعها المعروفة ٢٠ بعضها يألف الاقاليم الباردة والبعض الآخر يعيش في المناطق المعتدلة الحارة والباردة || اجسامها كبيرة ، عضلية ، يهدرها الخمل . بسطتها تراوح من ٤٥ الى ٥٥ سم . رؤوسها مزوانية الشكل . عينيتها صغيرة ، بارزة . اطرافها ويلاصها قصيرة . قوتها الاستدمارية شطية . اجنتها كبيرة ، ملونة ، مجنحة ومتقطعة . اذواها قليلة الزخرفة || اسارها متألقة بملوحا حلب دقيق . تألف البراري جميعها عانسة تعيش على معظم ثبوت فضيلة المركبات واخصها الخندب .

٢٥٠٤٦ - لَمُونِيَّات *
Lemoniidae (S). Lemoniidae (F). Lemoniidae (E).

فضيلة حشرات من رتبة حرشفيات الاجنحة . اجسامها وانواعها المعروفة متوسطة العدد ، معظمها شمالي الاطلس وبعضها يألف المناطق الحارة والمعتدلة الحارة || اجسامها كبيرة ، عضلية ، يفلها خمل مستطيل . بسطتها تراوح من ٤٥ الى ٥٥ سم . رؤوسها متحدة الجرم . عينيتها صغيرة . اطرافها شديدة القص . ملامسها صغيرة . قوتها الاستدمارية شطية مزدوجة . اجنتها كبيرة عادمة التدهيب . اذواها زخرفة || اسارها متألقة التشار يملوها بعض الحلب || اشهر اجسامها القوتة .

٢٥٠٤٧ - لَمِيَّات *
Urions (F).

عمارة طير من فصيلة البطريقيات . اجسامها وانواعها قليلة العدد جميعها من طيور المناطق القطبية والباردة || تتميز باجسامها الكبيرة ، بريشا البسة ، بارساها البردية ، وريمتها المائلة الافك ، المعتلة الاحدياد ، القليلة الانضفاط والارتفاع || اما اجسامها فهي الخم والمرغول والرغولان .

٢٥٠٤٨ - لَمَيْسَكَة *
Phymata (S).

جنس حشرات قانصة من فصيلة اللميدات . انواعها المعروفة عديدة منتشرة في بعض مناطق البلاد المعتدلة الحارة والحارة || اجسامها صغيرة تطول من ٦ الى ١٠ سم . اشكالها مستديرة لامأولة . رؤوسها جزلة شاككة . اطرافها قصيرة شديدة النشط . قوائمها الامامية مجنحة للخلف || اجنتها متباينة الالوان تكثر فيها الشكعة والسمرة || جمع انواعها لاحقة لانها تنقص على الحشرات الضارة .

٢٥٠٤٩ - لَمَيْسِيَّات *
Phymatidae (S). Phymatidae (F). Phymatidae (E).

فضيلة حشرات من رتبة مختلفات الاجنحة وطبقة تصفيات الجناح . اجسامها وانواعها المعروفة كثيرة العدد معظمها من علم المناطق الحارة || اجسامها صغيرة غريبة الاشكال

Lennoa

٢٥٠٦٣ - تَشَوَا ٥

جنس نباتات عشبية طفيلية من فصيلة النورات . أنواعها المعروفة ثلاثة منبتها بلاد المكسيك .

Lennoceae (S).

٢٥٠٦٤ - تَشَوَات ٥

Lennoceae (F). Lennoceae (E).

فصيلة نباتية من ذوات الفلقتين متعددة القملات . اجناسها وأنواعها المعروفة قليلة العدد . اعطائها بعض مناطق المكسيك || جميع نباتاتها عشبية طفيلية . أرواقها سهقية . ازهارها صغيرة ، سنية الإبتكار || أشهر اجناسها التروا .

Lignodes (S). Lignode (F). ٢٥٠٦٥ - لَيْسِيْدُو ٥

جنس حشرات خاشطة من مهاديات الاجنحة وفضيلة السوسيات . انواعها المعروفة قليلة العدد منتشرة في بعض مناطق البلاد المعتدلة الحاررة . يكثر وجودها على المران والبيك والياسم ، خاصة في زمن الازهار || اجسامها صغيرة ، شبه بيضية الشوزن ، تطول من ٤ الى ٦ سم . اذواها الى الشقعة السوداء ويملؤها ، في بعض الانواع ، تبيض اسود متفاوت الرصاعة يكثف الامداد .

Lanlo (S).

٢٥٠٦٦ - لَيْسُون ٥

Lanlon (F). Lanlo (E).

جنس طير من الجوامح مخروطيات المنابر وفضيلة التنفريات . انواعها المعروفة حسة موطنها المناطق الاستوائية من البلاد الامريكية . تألف الإخراج . ملجئها الحيائي جماعي بامتتاه زمن التساقط والحضانة والتصيل ، جماعتها قليلة العدد . قوتها الحشرات والبلود والثمار النباتية البرية والزرارية || اجسامها ريمة تطول من ١٥ الى ٢٠ سم . رؤوسها ممددة القد . مناديقها مخروطية و اجنحتها مستطيلة ، ذلقة . اذناها مقعرة شبه مفروقة . اذواها تختلف مع الانواع فيها الاسفر والاحمر والاداسر والاضفر الالاس ، جميعها مبلقة او مبيضة بالاسود || تدن اعشاشها في الاذغال القريبة من سطح الارض . الاثان تحضن بعدها من ٥ الى ٧ بيضات بينا الذكور تكون لها الحاية والذناء .

Epiglottae (F). ٢٥٠٦٧ - لَيْسَانُ الْمُرْمَرُ ٥

Epiglottis (E).

الهاء او لسان المزمزم سفاط لبني - غضروفي يقع في الجزء العلوي من الحنجرة .

٢٥٠٦٨ - نَهَاسَةُ الْجُرُودِ ٥

Xanthorhoe montana (S). Xanthorhoe des montagnes (S). Xanthorhoe montana (E).

فراشة من فصيلة الارليات ورتبة حرشليات الاجنحة . موطنها بعض جبال حوض البحر الابيض المتوسط والمناطق الداخلية الناخة . قوتها رقيق الازهار . سرقتها خاشطة تدب على اوراق النبات || جسمها متوسط القد يطول نحو ١٣ سم . بطنها نحو ٣٧ سم . رأسها مستطيل الفين . حينها صيرتان . زبالاها مشطيان عند الذكر ، عيطان عند الانثى . جوشها وبطنها على الخطي الاضئع المراج || وراثتها عند الفتنين الى الخطي الاكثف يملو في الزوج الاماضي تحفج ابيض واهر وبقعة وسطى شديدة السمره تنتهي بيشيتين متصلتا نقطة سمره . ويملو في الزوج الخلفي تحفج اسمر وخطان من الزراكش . اهدائها الى الشقعة || لها جيل واحد في الحول . تظهر الفراشة في

Landolphia (S).

٢٥٠٥٨ - تَدْلِيَّةٌ ٥

Landolphie, Vahé (F). African rubber tree (E). Kanschukflane (D). Landolfia (I).

جنس اشجار ومخيرات برية وزرارية من فصيلة البقوليات . منبتها افريقية الجوزية ومدفسكر . سوقها جاسنة ، مائنة سمره اللون . اوراقها متعاقبة ، نصلها لامع الصفحة الجامدة . ازهارها تاجية || يتفخر من جلونها بالخر صسارة مطاطة صناعية تستعمل استعمال المطاط .

Lentizes

٢٥٠٥٩ - لَنْزِيْت ٥

نظر من السيات ركب الاعشاب المقطوعة من فصيلة الصنوبريات . مظهره انجاسي نظر صغير القد لونه ال الاخضر ، نكته مفلطحة ، قطرها نحو ٣ سم . سطحها الامل مستدير التفتيد ، تلو اعاديه حرانف وزر هيفية متناسبة البعد شبهاه اللون . لبايه قليل السباكة ، لبني التركيب ، سطحي اللون . بوفاته اسطوانية الشكل قياسها نحو ٣٨٨ ميكرون || مشبيه بتمري الاعشاب المقطوعة فيسب عنها وانحلاها يمد ان يحفظها يوشع كندف الضطن لونه ال الصفرة البرتقالية ثم يمتد الى الخلفي || يكالنج بمرق الاعشاب المصابة ويصطبر السلبية باحد المربعات الفعالة كالفيتول والكربرولين .

Linsang (S).

٢٥٠٦٠ - لَيْسَانُ ٥

Linsang (F). Linsang (E).

جنس حيوانات لاحمة مفترسة من فصيلة الزباديات . انواعها المعروفة ثلاثة موطنها الهند الصينية وجزر التايچ . تألف الثنايات والبرايض . ملجئها الحيائي صري الذكر يكوم عدة اناث والاثني تحاطط عدة ذكور || اجسامها مستطيلة الشكل هيفاء تطول من ٦٥ الى ٨٥ سم . بما فيه الذنب . رؤوسها صغيرة ، شبه مخروطية الشكل . اذناها صغيرة ، مستوية ، كاسية . عينها مائحة ، حادة البصر . اذناها مستطيلة ، سداسية او ثمانية الاطواق ، بالنسبة الى النوح . فرائها قصيرة للرير اليد الناعم . اذواها سبعية ، مرقشة ومدنرة || اناثها ثنائية الائداه والجرار ، تضع حل مرتين في الحول . المرة الاولي في اواخر شباه والثانية في اواسط آب || سرسها دجوي . قوتها الطير والحويان الصغير || اما انواعها الثلاثة فهي :

Linsang pardicolor (S).

لسان اصغر

Linsang pardicolor (F).

Linsang gracilis (S).

لسان اصيل

Linsang gracieux (E).

Linsang maculosa (S).

لسان مطبق

Linsang maculé (F).

Ammodysse lanceolatus (S). ٢٥٠٦١ - لَنْسُونُ ٥

Lançon (F).

سبكة جبرية من فصيلة الرماليات . اعطائها مطم شطوط بحار البلاد المعتدلة الحاررة || جسمها شبه اسطواني الشكل قليل التبسيط يطول من ٢٥ الى ٣٠ سم . رأسها صغير الحجم مستطيل الخطي . فكها السفلي يتقدم العلوي . زعنفتها الظهرية قاطبة يتقدمها منخس حاد . زعنفتها الشرجية تمتد من اواسط البطن الى الذيل . زعنفتها الذيلية فارقة ، ثوبها الى الرقعة القضيية يسر ويميق في النصف العلوي || لحمها جيب الصنف مرغوب فيه .

٢٥٠٦٢ - لَنْسُفٌ هي اللسا ، اطبا .



لندليه



لسان



لسون



لنود



لنير

٢٥٠٧٨ - **لَهَيْبَةُ لَاطِفَةٌ** (S). *Uvularia sessilifolia*
Uvularia à feuilles sessiles (F).
 نوع من الالهوية تملو نحو ٣٠ سم. اوراقها لاطفة اهلجالية
 نصلها بطول من ٤ الى ٨ سم. صفته السفل الى انخسار
 الارزق للملج. ازهارها تلوامية الانتشاب صغيرة القد
 تطول نحو ١٥ الى ٢٥ سم. لونها الى الصفرة الباهتة .
 ازهارها يستمر من ايار الى حزيران .



لهوة

٢٥٠٧٩ - **لَهَيْبَةُ مَشْفُورَةٌ** (S). *Uvularia perfoliata*
Uvularia perfoliata (F).
 نوع من الالهوية تملو من ١٥ الى ٥٠ سم. اوراقها مشفورية
 تحفرها السوق وهي متعاقبة سنانية الشكل، نصلها بطول
 من ٤ الى ٨ سم. وهو مائل الصفحة ، اخضر العليا ،
 باهت السفلى . ازهارها تطول من ٢ الى ٣ سم . بتلاتها
 مدنية الاطراف لونها الى الصفار الجميلة || ازهارها
 يستمر من ايار الى حزيران .

٢٥٠٨٠ - **لَهَيْبَةُ مَهْدَبَةٌ** (S). *Uvularia puberula*
Uvularia à feuilles ciliées (F).
 نوع من الالهوية السروية تملو نحو ٤٠ سم. اوراقها
 متعاقبة سنانية . نصلها جامد الصفحة ، اخضر اللون ،
 مهدب الحافة . بطول نحو ٥ سم. ازهارها مقنونة البتلات
 تطول نحو ٢٥ سم. لونها الى الصفار الكبريتي || ازهارها
 يستمر من ايار الى حزيران .



لهوة

٢٥٠٨١ - **لَهَيْبٌ ، حَمِيرَاءُ**
Ruticilla, Phoenicurus (S). *Rouge-queue* (F). *Redstart* (E).
 جنس طير من فصيلة الشحرويات . انواحه كثيرة المد
 اسطها العام القديم تكثر في البلاد الاسوية || جميعها
 صغيرة القد ، رشيقة القوام ، قصيرة المتنار ، مستطيلة
 الجناح ، ريشة الراس ، ريشة العنق ، جميلة اللون .
 ازواج اناثها اقل زركشة وزهاء من ازواج ذكورها .
 قوتها الحشرات على اختلاف انواعها . تنش في شجاليات
 الصخور وتجاويف الاجار || اشهر انواحه ما يلي .



لهيب اسود الرأس

٢٥٠٨٢ - **لَهَيْبِ أَسْوَدِ الرَّأْسِ** ؟
Ruticilla tithys, Phoenicurus ochruros (S). *Rouge-queue tithys, Rouge-queue noir* (F). *Black redstart* (E).
 طائر من اللهيب طولهُ نحو ١٦ سم. ثوبه ثوب اللهيب
 الاسود الزور باستثناء الرأس الذي يمه السواد والاباهر
 المنقبة بالابيض . كغيره في الاخلاص . حفسته تراوح
 من ٥ الى ٦ بيضات تقدم بها الاثنى دون الذكر .

٢٥٠٨٣ - **لَهَيْبِ أَسْوَدِ الزُّورِ** *
Ruticilla phoenicurus, Phoenicurus phoenicurus (S). *Rouge-queue à gorge noire, Rouge-queue à front blanc, Rouge-queue de muraille* (F). *Common redstart* (E).
 طائر من اللهيب طولهُ نحو ١٥ سم. ثوبه جميل الانوان
 المتراكبة ، ورأسه الى الكهبة الزرقاء تتوسطه بقعة بيضاء
 تمتد الى الجبهة . زوره اسود ، ظهره الى الكهبة الرمادية
 يطوها موجاز ازرق . جوشه وابلاؤه وذكاه وذنبه الى
 الصبغة الصفانية الزرقية . ريشته عزالانه وقولده جناسه ال
 السرة الخفية ، اباهره الى الصبغة . حدة عينه سنانية
 اللون . منقاره وريلاؤه الى السرة السوداء || انثاه تحضن
 مرتين في العام ، الارول في اواسط نيسان والثانية في اوائل
 حزيران . حفستها تراوح من ٥ الى ٨ بيضات .



لهيب اسود الزور

اوائل حزيران ويبقى حتى اواخر تموز . تشرح من البصر
 الى قصبة الليل . تماثل بعد ظهورها بنحو ستة اسابيع
 وتصح اكن مبيحدا على الصفحات السفلى من نصل
 الارواق || السرة تطول نحو ٢٨ سم. جسمها اسطواني
 الشكل ، كاثيب الملب القصير . ثوبا يماثل البيت التي
 تشبه لها وهو يبراج من اخسار البصري الى الوردية
 والصبية الصفراء ، يملو ثلاثة خطوط قابلة الى الجلوة .
 رواجها البطنية الوسطى ماصة مما يجعلها تنفوس عند
 الانتقال || طرد الاكامل الذي يستمر نحو ١٥ يوما
 يتنفس في الجافة .

٢٥٠٦٦ - **لَهَائِفٌ** (F). *Taureau blanc* (F). *White bull* (E).
 الهناق : الثور الابيض . وكل ابيض فان وطاق . بقرة
 هناق وطفة . شو، ملهق اللون : ابيضه .

٢٥٠٧٠ - **شَجَعَةٌ ، نَحْطَةٌ**
Emphysème pulmonaire (F). *Pulmonary emphysema* (E).
 تعريف ايضا بانتفاخ الرئة ، داء يصيب الهائم في صدورها
 لا تكاد تسلم منه ، وهو في الخليل من القيوب المبطلة
 للبح .

٢٥٠٧١ - **لَهَيْمٌ**
 اللحم هو الحسن من الحيوان ولخصها حيوان القنصانية
 كالبقر والضان والماعز . ج لوم .

٢٥٠٧٢ - **لَهْمٌ**
Lehm (F). *Loam* (E).
 عن الامير مصطفى الشهاوي . تربة مكنية من غرين وبل
 وصلصال بنسب متعادلة لا يسد فيها عنصر حل آخر .

٢٥٠٧٣ - **لَهْوِيَةٌ**
 قابل الالتهاب او سريع الاشتعال او الاحتراق .

٢٥٠٧٤ - **لَهْوِيَّةٌ**
 هي قابلية الالتهاب او الاشتعال .
 ٢٥٠٧٥ - **لَهْوَةٌ** *
Isotuchéon (S). *Isotuchéon* (E).
 جنس طحالب من جانبيات المياه . انواحه المعروفة نحو
 ٣٠ منبتها المناطق المعتدلة الحارة من العالم القديم . تعيش
 على الصخور في المواقع الرطبة || سوقها دقيقة ، نخلة ،
 مدادة . اوراقها متراكبة شديدة الصفرة . ضياتها جرابية
 مستطيلة المالحق المنصبة .

٢٥٠٧٦ - **لَهْوِيَّةٌ** *
Uvularia (S). *Uvulaire* (F).
 جنس نباتات جذمورية عشبية زرينية معمرة من فصيلة
 الزرنقيات . انواها المعروفة ستة . سوقها دقيقة ، نخلة
 نزهاء . اوراقها لا قياسية الشكل والانتظام . ازهارها
 لردية او تلوامية الانتشاب ، ابطية الارتكاز ، سدانية
 البتلات المستطيلة المتدللة ، لونها الى الصفرة || احرف
 انواعها ما يتبع .

٢٥٠٧٧ - **لَهْوِيَّةٌ كَثِيْرَةُ الزُّهْرِ**
Uvularia grandiflora (S). *Uvulaire à grande fleur* (F).
 نوع من الالهوية السروية . تملو من ٣٠ الى ٥٠ سم .
 اوراقها متعاقبة سنانية ، نصلها بطول من ٦ الى ١٠ سم .
 وهو مائل الصفحة العليا اخضره ، خلي السفلى للطحلاء .
 ازهارها كبيرة القد تطول من ٣ الى ٤ سم . لونها الى الصفرة
 الجميلة || ازهارها يستمر من نيسان الى حزيران .

٢٥٠٨٩ - لَوَابِ التَّوَسُّطِ * و لَوَابِ مُسْتَح *
Lupa hastata (S). Lupa armée (F).

نوع من اللوبيا . اطعانه بعض مناطق البحر الابيض المتوسط جسده صغير القند بطول نحو ٣ سم . ويمرض نحو ٦ سم . ثوبه متداخل الالوان فيه الاصفر والاديس والاصفر والاشعق والاصفر ويملو في القسم الخلفي من دربه ثلاث نقط مستديرة جوية اللون .

٢٥٠٩٠ - لَوَابِ الهند *
Lupa des Indes (F).

نوع من اللوبيا . اطعانه شطوط الهند الجنوبية . جسده كبير القند بطول نحو ١٥ سم . ويمرض نحو ٣٠ سم . ثوبه متداخل الالوان الجميلة فيه الازرق والاحمر والبرتقالي والاصفر والاشعق والاصنابي .

٢٥٠٩١ - لَوَابِ الحميم

Carnassiers, Carnivores, Fauves (F). Carnivorous, Fallow-deer (E).
رتبة من الحيوانات البرية آكلات اللحوم . فصائلها عديدة اشهرها السنوريات والكلبيات والديبات والضببات والسموريات والزباديات ...

٢٥٠٩٢ - لَوَابِ *
Loasa (S). Loasa, Loase (F).

Loasa (E). Loasa, Nesselniele (D). Loasa (I).
جنس نباتات شبيهة حولية برية وتربينية من فصيلة اللوزيات . انواعها قليلة جميعها زياه ، زهبا حارق كالقراسم . اوراقها متناحية ، مفرضة . ازهارها فردية ، محورية الازتكاز ، تقابل الازراق وهي خماسية التركيب ، جميلة الشكل ، نارية اللون تتعاقب بعض الوقت . ازهارها يستمر طوال الصيف .

٢٥٠٩٣ - لَوَابِيات *
Loasaceae (S). Loasacées (F). Loasaceae (E).

فصيلة نباتية من ذوات الفلقتين عديدة القملات اجناسها . وانواعها قليلة ، معظمها اشعاب حولية ومحولة . اطعانتها ابرسكية الاستوائية .

٢٥٠٩٤ - لَوَابِ
Abelles (F).
اللوز هو النسل والاربع ايضاً .

٢٥٠٩٥ - لَوَابِ * و لَوَابِ

Dolichos unguiculatus (S). Dolique, D. asperge (F).
Black eyed dolichos, Asparagus bean (E). Riesen Spargelbohne (D). Dolico asparago, Fagiolo dall'occhio (I).

نبات عشبي زواحي حولي من فصيلة القرنيات الفراشية . ضروره كثيرة العدد زرع لقرنها الخضراء القليلة او لزويها المائلة || وهي تجود في جميع الاربة الثقيلة الانساج الممكن رجا . بزورها وافر المادة الغذائية تحوي مسا قدره :

من المواد الازوتية	٢٣,٢٤ %
من المواد الدهنية	١,٣٠ %
من المواد الهيدروكربونية	٥٦,٨٠ %

٢٥٠٩٦ - لَوَابِ بَلَدِيَّة *
Dolic de China (F).
هي الدر الجرسى ، اطليه .

٢٥٠٩٧ - لَوَابِ سَوْدَانِيَّة *
Ambrevade (F).
هي البصلة المتينة ، اطلبا .

٢٥٠٨٤ - لَهَيْمَةٌ *
Crenilabrus (S). Crénilabre (F). Crenilabrus (E).

جنس اسماك بحرية من فصيلة الكيدييات شائكات الزمانف . انواعها المعروفة نحو ٣٠ منتشرة في معظم بحار العالم || اجسامها شبه اهلبيجة الشكل تقبل من ١٥ الى ٣٥ سم . وزويها اسفينية . زعانفها الظهرية مستطيلة . زعانفها الذيلية مقطوعة . سوافنها ملسة . لوانها جميلة الالوان المتراكبة الزاجية تتركز على الربعة الفضية تعلوها خطوط ومجاميع وتوامج من الاحمر الى الاصفر والاصفر || اسماكها ملا جلس تسراً في وكناث من الخث وتتفقد السر ، وتحافظ عليه حتى الشف || لوبوها متوسطة الصنف ، مأكولة .



لبمة طاروسية



لبمة بفرقة

٢٥٠٨٥ - لَهَيْمَةٌ طَارُوسِيَّة *
Crenilabrus pavo (S). Crénilabre pavo (F). Crenilabrus pavo (E).

نوع من الهيمه . سمكة بحرية بيوض . اطعانتها بعض اقاليم البحر الابيض المتوسط . تتميز من اسماك المهادج والحشاف || جسمها اهليلجي الشكل ، مستدل التبيط بطول نحو ٣٥ سم . ثوبها متراكب الالوان القسطانية الجميلة . الذكر اكبر قداً من الانثى واكثر تزويفاً وللمرغ . ونسها مستدل الانتراخ . حينها كبيرتان ، جاسطان ، ياتوقتان ، زعنفتها الظهرية مستطيلة ، لامتساوية الارتفاع . زعنفتها الذيلية مستديرة الطرف والزوايا || لحمها جيد الصنف ، مرغوب فيه .



لوب المتوسط

٢٥٠٨٦ - لَهَيْمَةٌ مَبْدُولَةٌ *
Crenilabrus melops (S). Crénilabre common, C. mélops (F). Crenilabrus melops (E).

نوع من الهيمه . سمكة بحرية بيوض . اطعانتها معظم اقاليم البحر الابيض المتوسط وبعض مناطق المحيط الاطلسي . تتميز من اسماك المهادج والحشاف || جسمها اهليلجي الشكل مستدل التبيط ، بطول نحو ١٨ سم . ثوبها متباين الخصباب بين الذكر والانثى . القود الجفوري يسود عند الذكر والاخضر الخنفي عند الانثى . ويملو عند الشقين حلال اسود وراه كل حين وبقعة سوداء قرب قاعدة الزعنفة الذيلية . ونسها مخروطي الشكل ، ذلق الخيط ، مستدل الشفق . حينها كبيرتان ، جاسطان . زعانفها ملوية . الظهرية مستطيلة والذيلية مقطوعة الطرف || لحمها جيد الصنف مرغوب فيه .



لوازة

٢٥٠٨٧ - لَوَابِ *
Torcou (F).
طائر من انتقاريات يعرف بابي لوي ، اطلبه .

٢٥٠٨٨ - لَوَابِ *
Lupa (S). Lupa (F). Lupa (E).

جنس نمرغ من اللشريات عشاريات الارجل قصيرات القليل وفسلة الخربليات . انواعه المعروفة قليلة العدد اطعانتها بحار البلاد الحارة اعصها المحيط الهندي || اجسامها متفارة القند ، شديدة التباين الجسمي . تتميز بدرونها وبامتداداتها الجمانية التي تتأخذ شكل الامتدادات الحاربات . حمار دروها الامامية منشاري الشكل . ارجلها الخلفية عملاقة الفصل الطرفية . ملاقطها مستنة ضلعية || اشهر انواعها لوب الهند ولوب المتوسط .



لوبيا

٢٥١٠٧ - لُوبِيلِيَّة زَرْقَاءَة ، لُوبِيلِيَّة السَّفْلِس

Lobelia siphilitica (S). *Lobélie siphilitique*, *Cardinale bleue* (F).

بجلة طيبة وزرنيقة معمرة تملو من ٤٠ إلى ١٠٠ سم .
ساقها فروع . أوراقها سنانية ذققة تطول نحو ١٥ سم .
نصلها مائل الصفحة المسننة الحلقاء . أزهارها سلبية التجميع
تاجية الأبركارز تطول نحو ٣ سم . لوئها إلى الزرقاء البنفسجية
المزاج || أزهارها يستمر من تموز إلى تشرين . كانوا
ولا يزالون يستعملون أزهارها وزورها ويؤدونها في معالجة
السفلس .

٢٥١٠٨ - لُوبِيلِيَّة سَاعِطِكَة

Lobelia fulgens (S). *Lobélie échantée* (F).

بجلة زرنيقة معمرة تملو من ٦٠ إلى ٩٠ سم . ساقها قليلة
الفرع . أوراقها لاطقة لسة تستلطف الاطراف ، نصلها
جذوي اللون خالي البشرة ، أزهارها كبيرة القند ، خلية
القنابات الدرية ، برتقالية اللون || أزهارها يستمر من
أيار إلى أيلول .

٢٥١٠٩ - لُوبِيلِيَّة فَانْهَرِكَة

Lobelia splendens (S). *Lobélie splendide* (F).

بجلة زرنيقة معمرة تملو من ٦٠ إلى ١٠٠ سم . ساقها
فروع . أوراقها لاطقة لسة ؛ نصلها مسنن الحلقاء ، اخضر
الصفحة ، جذوي الخضر . أزهارها كبيرة القند ، ابيضوانية
اللون ، برتقالية المزاج || أزهارها يستمر من تموز إلى
تشرين الثاني .

٢٥١١٠ - لُوبِيلِيَّة فَرْعَاءَة

Lobelia ramosa (S). *Lobélie ramifiée* (F).

بجلة زرنيقة معمرة تملو من ٣٠ إلى ٦٠ سم . ساقها
اسطوانية زياء . أوراقها السفلى ريشية غزيرة . أوراقها
المعلية سنانية مهدبة الزام الاخير . نصلها خالي البشرة
اللون . أزهارها كبيرة القند لوئها إلى الزرقاء || أزهارها
يستمر من حزيران إلى آب .

٢٥١١١ - لُوبِيلِيَّة كِرْمِيْزِيَّة

Lobelia cardinalis (S). *Lobélie cardinale* (F).

بجلة زرنيقة معمرة تملو من ٦٠ إلى ١٢٠ سم . ساقها
قليلة الفرع ، أوراقها لسة سننة . نصلها مائل الصفحة
يطول من ٥ إلى ١٥ سم . أزهارها قزمية اللون لا تشابه
القنابات || أزهارها يستمر من أيار إلى أيلول .

٢٥١١٢ - لُوبِيلِيَّة كَرْبَلِيَّة

Lobelia anans (S). *Lobélie de la Caroline* (F).

بجلة زرنيقة معمرة تملو من ٦٠ إلى ١٤٠ سم . ساقها
فروع . أوراقها اهلبيجية سنانية تطول من ١٠ إلى ١٥ سم .
نصلها مائل الصفحة المسننة الحلقاء . أزهارها سلبية
التجميع ، تاجية الأبركارز ، لوئها إلى الزرقاء الباهتة .
أزهارها يستمر من تموز إلى أيلول .

٢٥١١٣ - لُوبِيلِيَّة مَحْرُوكَة

Lobelia urens (S). *Lobélie brûlée* (F).

بجلة برية طيبة معمرة تملو من ٣٠ إلى ٧٠ سم . تنبت
في المناطق والاراضي الرطبة ، مهدبا الخضر . يقال أنها
جمالية المادة قلبها تغيد اللمدة ، كثرها مؤذية . ساقها
زياء اللحاء . أوراقها مزفرية . زغبها محرق قارس . أزهارها
وردية اللون .

٢٥٠٩٨ - لُوبِيَاءَة عَسْفُورِيَّة

Dolique balbutex (F).

هي اللامر ، اهلبي .

٢٥٠٩٩ - لُوبِيَاءَة تَهْلَابِيَّة

Dolice lablab (F).

هي الهلاب المصري ، اهلبي .

٢٥١٠٠ - لُوبِيَاءَة سِيكَلَة

Dolique à osil noir (F).

هي اللجر ، اهلبي .

٢٥١٠١ - لُوبِيَوْكَة

Lopezia (S). *Lopézia* (F). *Lopezia* (E).

جنس نباتات عشبية برية وزرنيقة من فصيلة الاحدريات.
مهدبا بعض مناطق أمريكا الجنوبية والمكسيك || ساقها
ترتفع من ٣٠ إلى ١٢٠ سم . أوراقها متعاقبة ، مختلفة
الاشكال . يكثر فيها السنائي . أزهارها عقودي التجميع .
أزهارها لانظافية ، متباينة الالوان ، رباعية القند
والبلات اللانسواوية ، ثنائية الاسدية المستعرضة الاطراف ||
انواعها المعروفة قليلة العدد ، اشهرها التالية :

٢٥١٠٢ - لُوبِيَوْكَة زَرْجَمِيَّة

Lopezia minima (S). *Lopézia cinabre* (F).

نوع من الوريذه . جنبة سبروتية معمرة . مهدبا المكسيك .
ساقها خششوية تملو نحو ٥٠ سم . أوراقها متعاقبة اهلبيجية
سنة القند . أزهارها عقودي طرفي . أزهارها إلى الحمرة
الزنجفرية الالامه || تنويرها يستمر من تموز إلى تشرين
الثاني .

٢٥١٠٣ - لُوبِيَوْكَة كَثِيْرَة الزَّهْر

Lopezia grandiflora (S). *Lopézia à grandes fleurs* (F).

نوع من الوريذه . جنبة سبروتية معمرة . مهدبا غواتيمالا .
ساقها منتصبه فروعها تملو من ١٠٥ إلى ١٦٠ سم . أوراقها
متعاقبة اهلبيجية النصل تطول من ٥ إلى ٩ سم . نصلها
خلية مهدبة الاطراف . أزهارها فردية ، محورية ، قطرها
من ٢ إلى ٣ سم . لوئها إلى الحمرة السفاه المزاج || تنويرها
يستمر طوال فصل الصيف والخريف .

٢٥١٠٤ - لُوبِيَوْكَة مَتَوَجِّحَة

Lopezia coronata (S). *Lopézia couronnée* (F).

نوع من الوريذه . عشبة سبروتية زرنيقة حولية . مهدبا
المكسيك . ساقها مضطعة مزوانية تملو من ٤٠ إلى ٦٠ سم .
أوراقها متعاقبة ، بيضيه النصل المسنن الخضر . أزهارها
عقودي طرفي . أزهارها إلى الوردي الابيضواني المزاج ||
تنويرها يستمر من تموز إلى أيلول .

٢٥١٠٥ - لُوبِيلِيَّات

Lobeliaceae (S). *Lobéliacées* (F). *Lobeliaceae* (E).

فصيلة نباتية من ذوات الفلقتين متعددة الفعالات . اجناسها
وانواعها كثيرة العدد ، اشهرها اللوبيلية .

٢٥١٠٦ - لُوبِيلِيَّة

Lobelia (S). *Lobélie* (F).

جنس نباتات عشبية حولية ومعمرة من فصيلة اللوبيليات .
انواعها نحو ٢٠٠ منها بري وبعضها طبي وزرني .
أوراقها متعاقبة لا قياسية الشكل . أزهارها لا نظامية التجميع
والايزكارز ، جملة الشكل مختلفة الالوان || احرف انواعها
واشهرها ما يتبع :



لوبيلية

٢٥١٢٣ - **لَوْتُوتْ** Polluer (F). To pollute (E).

وسخ الشيء باضافة الاقذار عليه كتلوث مياه الانهر ببعض المواد الكيماوية .

٢٥١٢٤ - **لَوْتُودِيَّاتْ** Eupaléodictyoptères (F). Eupaleodictyopters (E).

رتبة حشرات متفرعة من طبقة المفكيات . احافئها تعود الى الحقبة الرابعة من الابواب الاولى المعروفة ايضا بالحقبة الكبريتية || جمع حشرات كبيرة القوة خاصة او دامة .

٢٥١٢٥ - **لَوُّوِيَّةٌ** Lucina (S). Lucine (F). Lucina (E).

جنس حيوانات بحرية من الرخويات صفيحيات الخياشيم وفضيلة القزحيات . انواعها المعروفة نحو ٣٥ بعضها من شجيرات الحقبة السيلورية والبعض الآخر منتشر في معظم بحار العالم || اصداؤها متباينة الاشكال والابعام منها التسمية والبنيوية والمالسة والمهددة والخلسة . جميعها ثنائية المثالب الطليقة المستقلة || تعيش في الرمال الغمورة بالماء قرب الشواطئ والجبالح .

٢٥١٢٦ - **لَوُّوِيَّاتٌ** Lucinidae (S). Lucinidés (F). Lucinidae (E).

فصيلة حيوانات بحرية من الرخويات صفيحيات الخياشيم . اجناسها وانواعها المعروفة ، من غابرة وبعاصرة ، عديدة . النابرة يميز العصر السيلوري اما البعاصرة فنشئة في معظم بحار العالم || اصداؤها لاجسام الاشكال والحجم يكثر فيها البيضي المثلث . المراف مصارمها مستندة الحنار او مائلة || اعرف اجناسها واشهرها اللوئية والكربيس .

٢٥١٢٧ - **لَوُّوحَةٌ** Planche à dessin (F). Drawing-board (E).

٢٥١٢٨ - **لَوُّوحَسٌ كِبْرِيْتِيٌّ** Cosmia fulvago (S). Cosmie jaune soufre, Calymnie jaune (F). Cosmia fulvago (E).

حشرة من فصيلة التفتيات حرشفيات الاجنحة . موطنها بعض الاقاليم المعتدلة الحارة من الشرق الاوسط والاندلس واروپية . فراشها جارية قوتها رحيق الازهار . سرقتها تعيش على اوراق النباتات والاشجار الخرجية || جسمها مدرفي الشكل يطول نحو ١٢ مم . سبطها نحو ٣١ مم . رأسها كبريتي اللون . عينها كبريتان . زباناها خيطيان . جوشها ويطبها الى الصغار الكبريتي || ورشها الالاميان الى الصفار الكبريتي يطوه بتيجع عناني وتشبيك بني . ورشها الخلفيان الى الشبهة الصفراء || لها جيل واحد في الحول . تظهر الفراشة في تموز وتبقى حتى ايلول . تسرح في الليل . تماثل بعد ظهورها بنحو خمسة اسابيع وتمتص اللبن لعل الصفحات السفلى من نصاب الاوراق || السرقة تطول نحو ١٨ مم . جسمها اسطواني الشكل ، مائل القشعر ، اسفر اللون . اسود اللاتي . رأسها اسود . مدنها ودراجها الى السمره || طول الاكامل الذي يسمر نحو ١٥ يوماً ينقضي في التربة حيث تنفس السرقة ملتصقة بجلباب من الطين .

٢٥١١٤ - **لَوُّوِيْلِيَّةٌ هَانِكَةٌ** Lobelia heterophylla (S). Lobélie hétérophylle (F).

عشبة حولية تزيينية تملو من ٣٥ الى ٦٥ سم . ساقها مضلعة مرسة قليلة الفروع . اوراقها السفلى ريشية مفرفة ، اوراقها العليا اعطليجية او سنانية التصل . ازهارها عقنودية التجميع ، كبيرة القد ، خلية البترة ، لونها الى الزرقة يعلوها موج وردي او ابيض || ازهارها يستمر طول فصل الصيف .

٢٥١١٥ - **لَوُّوتٌ** Sciæna (S). Sciène (F). Sciæna (E).

جنس اسماك بحرية من فصيلة الباريات . انواعها نحو ٢٥ جميعها مفترسة ، قوتها الزنكة والسردين . معظمها من اسماك المحيط الاطلسي . تتميز بكبر اجسامها وزمانتها الظهريه . اثرها الى الكهبة السمره . يطولها موج اسفح || اشهر انواعها لوت للتوسط .

٢٥١١٦ - **لَوُّوتٌ اَلْمُتَوَسِّطُ** Sciæna aquila (S). Sciène algie, Mègre, Persèque (F). Mègre (E).

نوع من اللوت الميول في للتوسط . مسرحة ضمن المياه الاطلسية ، جسده كبيرة القف تطول من ٤٥ الى ٦٥ سم . ثوبه الى اليردة العطله الضمءه الموج . لحمه لذيذ الطعم جيد الصنف .

٢٥١١٧ - **لَوُّوسٌ** Lotus

هو اللوس ، اطلب .

٢٥١١٨ - **لَوُّوتِيَّا لِحْيَةٌ اَلْحَبَلُ** Anthyllis barba Jovis (S). Anthyllide barbe de Jupiter, Barbo de Jupiter (F). Jove's beard, Jupiter's beard (E). Jupitersbart, Silberbart (D). Antillide, Barba Giova (I).

عشبة برية مدروعة من القرنيات الفراشية تكثر في الاراضي المحلاة ، ساقها فروع مستقلة . اوراقها مركبة متعاقبة . وريقاتها بيضية متقاربة . ازهارها ابطية وطرفية الارتكاز مستحبة الارتفاع ، مدرفية .

٢٥١١٩ - **لَوُّوتِيَّا نَاعِلَةٌ** ، **حَشِيصَةٌ اَلْبَيْرُوحُ** ، **حَشِيصَةٌ اَلدُّبُّ** Anthyllis vulneraria (S). Anthyllide vulnéraire, Trèfle jaune (F). Kidney-vesch, Layd's fingers (E). Echter Wundkraut, Geiber Hasenklau (D). Vulneraria, Trifoglio giallo delle sabbie (I).

عشبة برية طيبة ومدروعة من فصيلة القرنيات الفراشية ، تكثر في الاربة الرملية القاحلة . ساقها مستقلة . اوراقها مركبة متعاقبة ، وريقاتها بيضية متباينة الارتكاز . ازهارها مستقلة المائلق صفراء اللون وريدة الموج . اوراقها طيبة تلثم الجرح بعد ان تقضي على الالتهاب .

٢٥١٢٠ - **لَوُّوِيْسُومٌ** Lutécium (F). Lutecium (E).

٢٥١٢١ - **لَوُّوتِينٌ** Lutéine (F). Lutein (E).

٢٥١٢٢ - **لَوُّوتٌ** Essaim (F). Swarm (E).

هو نول النحل من الهجرة الثانية والثالثة . أما النول من الهجرة الاولى فيسمى ديسماً .



لوت



لوتيا لحة الجبل



لوتيا نامة



لوتية



لوحس كبريتي

٢٥١٢٩ - لَوْحَس مَلْعَب

Cosmia surago (S). Cosmie dorée, Calymnie dorée (F). Cosmia surago (E).

حشرة من السليقات حشرغيات الاجنحة . موطنها بعض الاقاليم المعتدلة الحارة من الشرق الاوسط والافراد واروية . فراشها جارية قوتها رقيق الاظفار . سرقتها تمشي على اوراق وبسبب اوراق الزان والميلب || جسمها متوسط اللدق يطول نحو ١٣ مم . بسطها نحو ٢٢ مم . رأسها الى الخلفي المذهب المراج . عينها كبريتان . زبالانها خيطان . جوشها وبعثها الى المصار المذهب المراج || رؤسها الايامان الى الصفراء الكبريتي يملو تنقيط وبقع مائي . رؤسها الخلفيان الى الشهبة الغبراء تملوها شحة تكبرج بين الخلفي والاندس || لها جويل واحد في الحول . تظهر الفراشة في آب ظهرها بنحو خمسة اسابيع . وتتمتع المكن لطفاً مستطيلة على الصفحات السفلى من نصال الازراق || السرعة تطول نحو ٢٥ مم . جسمها اسطواني الشكل ، مالمس القشار غزويي اللون ، زيتي المراج . رأسها الى الجوار . منها الى السرة . وراجهما الى السرة السوداء || طور الاكمال الذي يستمر نحو ٥ يوبو ينقضي في التربة حيث تنفس السرعة ملتفة بجباب من الطين .

٢٥١٣٠ - لَوْحَس

Parmophorus (S). Parmophore (F). Parmophorus (E).

جنس حيروانات بحرية من الرغويات مبعيات الارجل وحدات الاجهزة وفضيلة التنبويات . انواعه المعروفة قليلة البد اعطائها البحر الاحمر وبعض البحار الاسيوية . تمشي على الملبغ قرب الشواطئ ؟ جميعها سرقة وتحتوي التور فتنتفن في الحصباء وتحت الروال || اصداؤها شبه اعليجية الشكل ، مقنطية المقدم ، مستديرة المؤخر ، ناشرة التبيج ، قليلة الارتجاج ، تلتفت كامل الظهر . رؤوسها تنتهي باعظام اسطوانية . لوامسها شبه مخروطية الشكل . عينها جاسطة قاعية ، عياشيسها ظاهرة الارتكاز تقوم في تجويد خاص يلامس التمسق || اشهر انواعه لوعفة البحر الاحمر .

٢٥١٣١ - لَوْحَس

Cluytia (S). Clutie, Cluytia (F). Cluytia (E). Clutia (D). Clutia (I).

نبات حشري ليني زبيني من فصيلة السوسيات مهده البلاد الاستراوية . ساقه كثة ، اوراقه خلية جميلة الخضار الاصل . اعزاه زانية الالوان البنية || يزرع في المراكم والمصري .

٢٥١٣٢ - لَوْحَس

Claviger (S). Clavigere (F). Claviger (E).

جنس حشرات من فصيلة اللوزسيات ورتبة غمديات الاجنحة . انواعه المعروفة سبعة اعطائها تمتد من الهند وباران الى اروبة . تمشي مع بعض انواع النمل اعصها الكبار || اجسامها صغيرة تطول نحو ٣ مم . رؤوسها غيبقة ، مستطيلة الشكل . عينها طامسة . قرنها الاستشارية صرطانية . تكثيرها وفكوكها صغيرة . ملامسها نحيلة . كواسلها صغيرة ، شبه بضيبة الشكل . بطونها اجاصية . امعادها قصيرة تلمس ثلث البطن . انويها الى الصخرة المسفاة المتفاوتة للمجات || تمشي مع النمل في قرار فيغذيها ويلمس . ما تنفسه سام بطونها .

٢٥١٣٣ - لَوْحَسِيَّات

Clavigeridae (S). Clavigeridae (F). Clavigeridae (E).

فصيلة حشرات من غمديات الاجنحة . اجناسها وانواعها المعروفة قليلة العدد منتشرة في معظم اقطار العالم لانها تمشي في قرى النمل مع اكثر اجناسه || اجسامها صغيرة تطول من ٢ الى ٤ مم . رؤوسها صغيرة ، غيبقة ، مستطيلة الشكل . عينها طامسة . قرنها الاستشارية صرطانية ، سداسية الفصل . تكثيرها وفكوكها صغيرة . كواسلها بضيبة الشكل ، صغيرة الحجم . بطونها اجاصية الشكل . امعادها قصيرة تلمس ثلث البطن || تمشي مع النمل الذي يغطيها بالفلس والذي يلصق ما تنفسه سام بطونها من مواد مائة || اشهر اجناسها اللووص .

٢٥١٣٤ - لَوْوَر

Coregonus lavaretus (S). Lavaret (F). Gwyniad (E).

سمكة نهريّة وبحيرية من فصيلة السلونيات . جسمها اهليجي الشكل يطول نحو ٤٥ سم . لونها الى الوردية الزرقاء يملوها موج نضي وتكت سود تكتشف الظهر من جانبيه . ترغب في المياه المسوية . تسرا في تشرين الثاني . لحمها لذيق اللحم جيد الصنف .

٢٥١٣٥ - لَوْرَاسِيَا

Laurasia (F). Laurasia (E). اسم يملقه علماء الجيولوجيا والجيغرافيا على المصونة القارية التي كانت ، قبل تجزئتها ، تتألف من آسيا واروية وامريكا الشمالية .

٢٥١٣٦ - لَوْرُوس

Mousetta (F). هو زج الله ، اطله .

٢٥١٣٧ - لَوْرُوس

Lorocera (S). Lorocère (F). Lorocera (E). جنس حشرات قانصة من فصيلة القورويات ورتبة غمديات الاجنحة . انواعه المعروفة قليلة العدد اعطائها بعض مناطق البلاد المعتدلة الحارة || اجسامها حفاة تطول من ٧ الى ١٠ مم . رؤوسها كبيرة . عينها كبيرة ، ناشرة . قرنها الاستشارية عقدية الفصل المهزجة بعض الهلب المستطيل . تكثيرها ضلبيية . كواسلها عمودية ، منحورة . امعادها لاحة ، نحيلة التخديد القاطب . قوتهاا خشبة مبيضة الهلب . انويها الى السمرة السوداء المتفاوتة للمجات || الحشرة الجملانة قانصة ، تألف المواقع الرطبة اعصها صفات المنافع . البرقة والنجة .

٢٥١٣٨ - لَوْرُوسِيَّات

Loroceridae (S). Loroceridae (F). Loroceridae (E).

فصيلة حشرات من رتبة غمديات الاجنحة . اجناسها وانواعها المعروفة قليلة العدد اعطائها بعض مناطق البلاد المعتدلة الحارة || اجسامها مستطيلة الشكل ، رؤوسها كبيرة . عينها كبيرة ، ناشرة . قرنها الاستشارية وفكوكها مستطيلة الهلب الشالك . تكثيرها بارزة الاطراف الخارجية المملكة . برآجندا حادة الزناد . امعادها نحيلة التخديد القاطب الذي يمد ١٢ اخطوا . قوتهاا محتلة الطول ، مبيضة الهلب || مكها شبه اسطواني الشكل ، عين الطرف اللقيح ، تمتد الاثنى افرادياً في التربة . يرقاتها سداسية القوائم والمقل . حورياتها تتصور في التربة داخلا اروبة انبوبية الشكل مسطوية الرأس والمقرب ||



لووص مذهب



لرحت



لوح



لورس



لور



لورس

تعيش حل ضفاف الأنهر والبحيرات والناحى . معظم أنواعها قاصى وبعضها غاسل || أشهر اجناسها اللوزس .

٢٥١٤٤ - لَوْرَجِيْرَ Olivier du Maroc (F).
هو الأركان ، اطلبه .

٢٥١٣٩ - لَوْرَنْكِيْسَ Loranthé d'Europe (F).
هي البتويه ، اطلبه .

٢٥١٤٥ - لَوْرَجِيْسَ Amandier des Indes (F).
هو الاغليج اللوزي ، اطلبه .

٢٥١٤٦ - لَوْرَجِيْسَ Laurencia (S).
Laurencia (F). Laurencia (E).

جنس نباتات بحرية من انجيات البحر . انواعها المرورية نحو ٢٥ اصنافها معظم بحار العالم || بعضها فضوي المادة والبعض الآخر حليبا . لونها تراوح من الاصفر الى الاحمر || بعض انواعها الغضروفية حريفة الطم تستعمل استعمال التوابل في بعض مناطق اوروبا الشمالية .

٢٥١٤١ - لَوْرِيْ Domicella (S). Lori (F).

جنس طير من الملتقات وفضيلة البقبات . انواعه المعروفة ٢٢ موطنها يمتد من الهند الصينية الى ماليزية والفيليبين . صلبها الجواني جماعي الا في زين التصاد والحضالة . تألف النباتات والمروج وضفاف مجاري الماء . قريبا حبيب التوبليات ونبات || اجسامها مستدلة اللد ، تربية الشبه بالهام . اوليا مشابهة الالوان التراكبية يكثر فيها الاحمر الازرقوي ثم الاصفر فالاصفر فالازرق فالعناقي . اجنسها ذكسة ، اذناها متوسطة الحجم ، مستديرة الاطراف .

٢٥١٤٧ - لَوْرَجِيْسَ Prunus amygdalus communis, Amygdalus communis, A. dulcis (S). Amandier commun (F). Common almond tree (E). Echte Mandel (D). Mandorlo comune (I).

هو اللوز المشهور المأكول الثمار ضروبه الزراعية كثيرة العدد تقسم الى فئتين : فئة الضروب ذات النواة الصلبة ، وفئة الضروب ذات النواة الطرية الممكن فقشها بالاصابع .

الثمار غليظة لسوق تملو من ٦ الى ١٢ م . ثمارها مأكولة اللوب تحوي ما يراوح قدره :

من ٥٥ الى ٥٥ ٪ من المواد الزيتية

من ٢٣ الى ٢٥ ٪ من المواد الاحية

وهي شائعة الاستعمال في صناعة السكر و يستخرج منها زيت اللوز .

٢٥١٤٧ - لَوْرَجِيْسَ Prunus amygdalus amara, Amygdalus amara. (S). Amandier amer (F). Bitter almond tree (E). Bittere Mandeln (D). Mandorlo amaro (I).

نوع من اللوز ثمرته سرورية نشيطة تملو من ٦ الى ١٥ م . زراعتها صعبة لانها تستعمل كطعم لضروب اللوز الحلو . ثمارها صلبة . لوبها مر الطعم يحوي بعض المواد الجحالية

اغصنها الاميندالين (Amygdaline) التي ينشأ عنها الحامض السيانيدريكي او الحامض البروسي الشديف الفعالية السامة . ثمارها تستعمل في الصناعة فيستخرج منها زيت اللوز المشهور وهو طيب ، عادم الادي ، خصال من العناصر السامة . اما الكسب لتاجم عن عصره فهو سام ميت .

٢٥١٤٨ - لَوْرَجِيْسَ Amande (F). Almond (E).

هي ثمرة للوز منها الحلو والمر .

٢٥١٤٩ - لَوْرَجِيْسَ Lacsella (S).

Lacsella (E).
جنس نباتات عشبية حولية برية وتزيينية من فصيلة القنبيسات معقودة التعريف على اسم العلامة « لوزل » .

ههنا بعض مناطق المكسيك . سوقها منتسبة تملو من ٥٥ الى ١٥٥ سم . اوراقها بيضية النسل او سناية . اثمارها زرقاء اللون او قرمزية . قناباتها مسنة || انواعها المعروفة قليلة العدد ، اشهرها التالية .

٢٥١٥١ - لَوْرَجِيْسَ Lacsella corules (S).
Lacsella bleue (F).

نوع من الوزلية . عشبة حولية تزيينية . سابقا تملو من ٥٥ الى ٧٥ سم . فروعها نخيلة صلبة ، خلية الحاء . اوراقها بيضية الشكل ، نصالها مسنة الخنار . اثمارها زرقاء اللون . قناباتها صاملة وسرورية || تنويرها صيفي .

٢٥١٤٣ - لَوْرَجِيْسَ Cacaoyer (F).

هو الكاكاو ، اطلبه .



لورنسية



لوري



لوز سلو



لوب

نحو ١٠٠ مظهرها نبات عشبي وبمضها جنسي. اورقها مركبة، ثلاثية، اذينية، انزهارها لا تباينة التجميع والارتكاز جميعها منفردة || اكثر انزهارها علفية تماما لامشية وبها الطليحة العديدة الفولاذ، اشهرها.

٢٥١٦١ - لُوْطُسُ اُرْجُوْلِي * ، لُوْطُسُ زُرْكَعِي حَفْصُ سَكْرِي

Lotus tetragonolobus, Tetragonolobus purpureus (S). Lotier cultivé, L. pourpre, L. rouge, Pols café. (F). Garden winged pea (E). Rota Spargelerbsa (D). Loto cultivato, L. rosso, Vaccia pisella (I).

نوع من اللوطس البري والزراعي، وهو عشبة سرورية حولية تملر من ١٥ الى ٤٠ سم. ساقها مستقيمة فراءه. وريقاتها واذيتها بيضية الشكل. انزهارها فردية او ثنائية التجميع، ابطية الارتكاز، حواه اللون. سفلتها رباعية الاصلع. انزهارها يستمر من آذار الى ايار.

٢٥١٦٢ - لُوْطُسُ اَمْصُر * ، لُوْطُسُ اَمْصُر * Nafumbo lutea (S). Néfombo jaune, Lotus jaune (F).

نبات عشبي مائي جنموري من فصيلة النيليريات. جلدهميه صقرلية نشوية المسادة المأكولة. اورقها زنادية كبيرة مستترة قطرها براوح من ٣٠ الى ٦٠ سم. انزهار صفراء اللون حلدة البرف قطرها براوح من ١٥ الى ٢٥ سم. ترتكز على شجاريخ تطول من ١٠٠ الى ٢٥٠ سم. || انزهاره يستمر من تموز الى آب.



لوطس ارجولي

٢٥١٦٣ - لُوْطُسُ النَيْلِ ، لُوْطُسُ مِصْرِي ، عُرْوُ النَيْلِ ، وَرْدَةُ النَيْلِ

Nelumbium speciosum, Nelumbo nucifera (S). Lotus sacré, L. du Nil, Fève d'Egypte, Rose du Nil (F). East Indian lotus, Pythagorean bean, Sacred bean (E). Lotus blume, Nygoteche bohne, Nillilie (D). Loto sacro, Fava del Aitto (I).

نبات عشبي مائي جنموري من فصيلة النيليريات. اصطناعه مياه البلاد الحارة الهندية والافريقية. اورقها زنادية كبيرة مستترة، تصلها يوم على سطح الماء قطرها براوح من ٣٠ الى ١٠٠ سم. أما زانها فيطول من ١٥٠ الى ٢٥٠ سم. انزهاره كبيرة القند وردية اللون قطرها براوح من ٢٠ الى ٣٥ سم. وهي ذكية البرف الطري. تمام طلال الصيف.



لوطس اصغر

٢٥١٦٤ - لُوْطُسُ فِلِسْطِينِي * ، عَفْصِيَّة

Lotus palaestinus (S). Lotier de Palestine (F). Four winged pea (E). Garten Spargelerbsa (D). Loto di giardino (I).

نوع من اللوطس البري المروري المسور. اصطناعه تهلل بلاد شرق البحر المتوسط. ساقه مستقيمة فراءه. انزهاره ابطية وطرفية الارتكاز صفراء اللون. يزوره ما مأكولة تعتبر من المقربات المأدبة المفضل الرجسي.



لوطس قرني

٢٥١٥٢ - لُوْزِيَّةُ قِرْمِزِيَّة

Loiselia coccinea (S). Loiselia écarlate (F).

نوع من اللوزية. عشبة حولية تزينية. ساقها تملر من ٦٠ الى ١٠٠ سم. اورقها سنانية الشكل. نصلها مسنة الخمار، وجملة الخضار اللامع. انزهارها قرمزية اللون تطول نحو ٢ سم. ثنائياتها عاملة || تنورها يستمر طوال شهر حزيران.

٢٥١٥٣ - لُوْزِيَّات

Arbres à noyaux (F).

Stone-plants (E).

هي الاشجار اللوزية البزور، اغلب حصيليات.

٢٥١٥٤ - لُوْزِيْن

الوزين غلوكوزيد يربط في لب عصيات الوز المر والدراك والكرز... الوزين تمو في الماء وتصل الى غلوكوز وسامض سيانيدريك والهديد يزدويك. وهي، في مدة الانسان، تصل الى كما في الماء تقسب عارض تسم قد يكون ميئا.

٢٥١٥٥ - لُوْسِيْن

Leucite

جسم يتكون في ودة الحلايا النباتية. ج لوسيات.

٢٥١٥٦ - لُوْطُب

Otocyon (S).

Otocyon, Chien oreillard (F). Otocyon (E).

حيوان لام مغتور وسيد الجنس والنوع من فصيلة الكليات. موطنه بعض مناطق افريقية الشرقية والجنوبية. يأنف الاذلال والاحراج المبرثة الاشجار. ملجته الحياتي زويي || جسمه قريب الشبه بجم اين اري، طوله نحو ١٠٠ سم. بما فيه الذنب الذي يبلغ نحو ٢٨ سم. رأسه مستدل الجرم، ذلق الخطر. عيناه صغيرتان حادتا البصر. اذناه حريصتان كبيرتان. ذنبه كذنب الثعلب. ثوبه الى الكعبة الموضحة بالخطي. قوامه الى الكعبة السوداء وهي خاصة الاصابع في القامتين الاماسيتين، ورباعيتها في الخلفيتين || يسرح في الليل ويبيت في النهار. قوته كل ما استطاع اليه سبيلا من الحيوان والاشترات اعصها المجراد.

٢٥١٥٧ - لُوْطُبَة *

Paralepis (S). Paralépis (F).

جنس اسماك بحرية من مقنوعات المائة وفصيلة النوسيمات. انزاعها المرفوقة ثلاثة، اثنتان تمشان في البحر الابيض المتوسط وواحدة في بحار الشمال || اجسامها وشية الشكل، مستطيلة. رؤوسها مخروطية، ذلقة، عادية السهف. عيونها كبيرة صامتة. اصطناعها ربيبة الاثلاث. زانها الظهريه كبيرة القند، خلفية الارتكاز. زانها الذيلية فانقة || الترابها الى الشبهة القلبية تنقب في الظهر ويملوا مواج براوح من البرودي الى اليلكي في البطن || لحمها جيدة الصنف، مغرولب لها.

٢٥١٥٨ - لُوْطُوس

Proscolie (F).

اللوّسق ففة مغنية سائلها شديد الزوجة يصلق الطلع عت السحليات.

٢٥١٥٩ - لُوْطُوس

هو اللاطس، اطلبه.

٢٥١٦٠ - لُوْطُوس ، لُوْطُوس

Lotus (S).

Lotier (F). Lotus (E).

جنس نباتات برية وزراعية من القرنيات الفراضية. انواعه

Arum macul6 (F). **٢٥١٧٣ - لَوْفٌ مَبْعُجٌ**
هو الاروم ، اطلبه .

Luffa acutangula (S). **٢٥١٧٤ - لَوْفٌ مَصْطَلَعٌ**
Louffa anguleux (F).

نوع من اللوف الزراعي . هذه الهند . ساقه تطول من ٣ الى ٦ امتار اوراقه شديدة الخضار خضامية او مسابية التفصيص القلبي الشكل . ازهاره ثلاثية الاسبدة . ثماره مستطيلة ، عشارية الاصلح البازرة تطول من ١٥ الى ٣٥ سم . وتعرض من ٦ الى ١٠ سم . ليغها شائع الاستعمال .

Lophyrus pini (S). **٢٥١٧٥ - لَوْفِيرُ الصَّنَوْبَرِ** *
Lophyre du pin (F). Pine sawfly (E). Gemeine Kiefernblattwespe (D).

حشرة من اللشاريات ، طولها يراوح من ٩ الى ١٠ سم . اجيالها الحولية ثلاثة . ذكرها اسود اللون . انثاها ملطفة بالاصفر ، تمتص مكثبا على بتائق الصنوبر فينتفخ عن يرقات دقيقة همة تلثم الاحداث النامية وتقضي عليها .

٢٥١٧٦ - لَوْفَاسٌ هو اللايون الاقلد ، اطلبه .

Leucaenidae (S). **٢٥١٧٧ - لَوْقَانِيَّاتٌ** *
Leucaenid6 (F). Leucaenidae (E).
فصيلة حشرات من رتبة حرشفيات الاجنحة . اجناسها وانواعها كثيرة المد جميعها متوسطة القد او صغيرة . اطباها العالم . تعيش على الاحشاب البرية والزراعية اغصنها التنجيليات .

Leucania (S). Leucanie (F). **٢٥١٧٨ - لَوْقَانِيَّةٌ**
جنس حشرات حرشفية من فصيلة اللوقانيات . انواعها عديدة منتشرة في معظم اصقاع العالم . اجسامها صغيرة القد . وراشها قليلة الزراكش والاهداب يكثر فيها الاسمر وشفتها || اشهرها واضرها لوقانية التنجيل .

٢٥١٧٩ - لَوْقَانِيَّةُ التَّجِيلِ * (دودة الذرة)
Leucania forey (S). Leucanie du male (F).
حشرة من اللوقانيات ، طولها نحو ١٧ مم . ثوبها حنطي اللون اسمر الموج . وراشها الى السرة الوردية . يرقاتها دقيقة الجسم تطول نحو ٣ سم . رأسها الى الجلوة . ثوبها حنطي اللون وردي الموج يطوى تحطيط اسمر قاطب ويمعرض تنخله نقط اسود نظامية الاينكاز || تركيب التنجيليات البرية والزراعية اغصنها الذرة والقصان والحلثة نفذي المصنف وقد تقضي عليه عند كثرتها .

٢٥١٨٠ - لَوْقَانِيَّةٌ ذِكْسَةٌ *
Leucania impura (S). Leucanie impura (F).
Leucania impura (E).

حشرة من فصيلة اللوقانيات ورتبة حرشفيات الاجنحة . موطنها بعض اقاليم حوض البحر الابيض المتوسط والمناطق الداخلية للناخلة . فراشها جارية قوتها رقيق الازمار . سرقتها تعيش على عصف التنجيليات البرية || جسمها متوسط القد بطول نحو ١٤ مم . بسطها نحو ٣٣ سم . رأسها اكسس اللون اصعب الاحمر . عيناها كبيرتان . زباناها خيطيان . جرشها وبعثها الى الكلبة الصهباء الموج || وراشها عند الشقين الى الكلبة تملؤها مشحة سمراء عند الذكر ، شهبا عند الانثى || لها جيل واحد في الحول . تظهر الفراشة في حزيران وتبقى حتى آب . تسرح في

نبات طبي يلم الجرح ويغص من البواسير . تقبع ازهاره يقضي على آفات البين .

٢٥١٦٦ - لَوْطِيَّاتٌ
سبط من فصيلة القزريات القرشية ، اشهر اجناسه اللولرس .

٢٥١٦٧ - لَوْطَانِيَّاتٌ ، سَبْجِيَّاتٌ
Loganiaceae (S). Loganiac6 (F). Loganiaceae (E).
فصيلة نباتية من مزدوجيات الفلقة متحدة الفعالات . تشمل ٣٠ جنسا و٥٠٠ نوعا من النباتات الشبية والنباتية والشجرية . اوراقها بسيطة ، كاملة ، اذينية ، متقابلة . ازهارها صغيرة القد ، لا قياسية الاينكاز . ثمارها كرابل مزدوجة ، متفلقة . اكثرها من نباتات البلاد الاستوائية والحرارة . مظهرها جمالي يحوى بعض النامر السامة اغصنها السرككين والبروسين .

٢٥١٦٨ - لَوْفٌ ، لَيْفٌ ، قَيْلَجُوشٌ
Luffa (S). Louffa (F). Towal gourd (E).
Schwammk6rbis (D). Luffa (I).

جنس نباتات عشبية حولية عارشة من فصيلة القرشيات . انواعها ١٠ منها المناطق الحارة ، سقتها متسلقة ، حولتها منضبة . اوراقها متناحية ، منقعة ، قليلة الشكل ، خضامية او سبامية التفصيص . ازهارها وحيدة المسكن ، كبيرة القد ، صفراء اللون . ثمارها غبارية الشكل مستطيلة . تنسجها عشن اللبب الحاموي الاسفنجي التركيب ، || اشهر انواعها ما على .

٢٥١٦٩ - لَوْفٌ اَسْطَوَانِيٌّ * ، لَوْفٌ مِصْرِيٌّ
Luffa cylindrica, L. aegyptiaca, Poppia fabiana (S).
Louffa cylindrique, Eponge v6g6tale, P6t6le, Torchon (F). Egyptian towel gourd, Rag-gourd, Vegetable sponge (E). Aegyptische Schwammk6rbis (D).
Luffa d'6gipito, P6tola, P6tuola, Spugna vegetale (I).

نوع من اللوف الزراعي الشائع الاستعمال . ساقه تطول من ٣ الى ٧ امتار . اوراقه خضامية التفصيص الكلوي الشكل . ازهاره خضامية الاسبدة . ثمار اسطوانية تطول من ١٥ الى ٣٠ سم . وتعرض من ٥ الى ٨ سم . ليغها شائع الاستعمال المزلي .

٢٥١٧٠ - لَوْفٌ الحَيَّةِ ، اُذُنُ الرَّاهِبِ
Arum dracuncul6, Dracuncul6 vulgaris (S). Serpentinaire commune, Gouet serpentinaire (F). Common dragon, Snake plant, Dragon arum (E). Dreckenwurz, Schlangenkraut (D). Aro sarpone, Dragontes, Serpentinaire (I).

نبات حشبي ارضي بري ورتبتي من فصيلة القلقاسيات . ارضه عشولية مطعنة . اوراقه رتيبة مستطيلة الزناد . ورتبعتها ورتية وقلبتها ، نصلها سناني الصفحة الخضراء المزركمة واللبقجة بالاسمر والاحمر والاصفر . جرشها يطول من ٥٥ الى ١٠٠ سم . ينهي بفرصاف يحوق الشبة لونه الى الجلوة المايقة .

٢٥١٧١ - لَوْفٌ جَمْدٌ
هو الاروم الايطالي ، اطلبه .

٢٥١٧٢ - لَوْفٌ عَقْرِيٌّ
Aristoloch6 serpentinaire (E).
هو الزرانة الثعباني ، من النباتات الطبية ، اطلبه .



لوف اسطواني



لوفير الصنوبر



لوقانية التنجيل



لوقانية دنسة

قسمن ، القسم العاوي وصاصي الموج ، مبرق الحلب المشتب للشائك ، وقسم سفلي غير الموج يملو تجذيع اسود يكتنف قواعد الرواجب . رأسها اسود اللون . ورواجب سمره || طور الاكمال الذي يستمر نحو ثلاثة اسابيع ينقضي ضمن جراب تملقه في النبات .

٢٥١٨٨ - **لُوم** هو التلرج التنولي ، اطله .



لُومَة النجس

٢٥١٨٩ - **لُوماسِيَّة** *Lomatia* (S). *Lomatia* (F).
جنس نباتات جنينة برية وهادئة من فصيلة الفصليات .
انواعها المرورة كثيرة مهددا بلاد أمريكا واستراليا . سطوها
ازواها لا قياسية الشكل منها البسيطة والمسئلة
والمقرضة . ازهارها عتقويبة التجميع ، طرفي وضووي
الارتكاز . ازهارها جميلة الشكل توليفة التركيب لونها
ال الصغار الاخير || اشهر انواعها الخدائمية ما يتبع .

٢٥١٩٠ - **لُوماسِيَّة بَهْشِيَّة الْوَرَق**

Lomatia illicifolia (S). *Lomatia de houx* (F).
نوع من اللوماسية جنبتها تملو من متر الى مترين . اوراقها
بيضية واهليجية وبنائية الشكل . نصلها اخضر اللين
حل صفحتيه ، مغرض الحلقة او مسنن . عتقيدها الزهرية
مستطيلة رهلة . تنورها يستمر من تموز الى آب .

٢٥١٩١ - **لُوماسِيَّة حَمْدِيَّة**

Lomatia ferruginea (S). *Lomatia ferrugineuse* (F).
نوع من اللوماسية جنبتها تملو من مترين الى ٣ امتار .
اوراقها مستطيلة الاعناق ثلاثية التفريض . نصلها ناس
الصفحة العليا خلي السفل خله حديدي الموج متاقيدها
الزهرية متوسطة الحجم واكثافة منظرها طرفي الارتكاز .
تنورها يستمر من تموز الى ايلول .

٢٥١٩٢ - **لُوماسِيَّة صِبَاغِيَّة**

Lomatia tinctoria (S). *Lomatia colorante* (F).
نوع من اللوماسية جنبتها تملو من متر الى مترين . اوراقها
متوسطة القد لا قياسية التفريض ، نصلها لاح البشرة
حل صفحتيه . عتقيدها الزهرية صغيرة الحجم كثيفة
التجميع . يزورها صباغية تنصب الله بالاحمر الوردوي .
تنورها يستمر من تموز الى آب .

٢٥١٩٣ - **لُوهَف**

Serrasalmio (S). *Serrasalmio* (F).
الواحدة لوهفة . جنس اسماك بحرية من فصيلة الخثانة
وفصيلة القرصانيات . انواعها المرورة قليلة العدد يكثر
وجودها في بعض انهر امريكا الاستراية || اجسامها
مسطحة ، بيضية الشوزن ، متبائة الاحجام . رؤوسها
مقطوعة ، واسعة الاشداق ، مرصوفة الاسنان الحادة .
اثوابها الى الخضار البحري المتناوت المماجة تكثر فيه
القرشة . زواتنها الليلية ثابتة || تتبازج صباغها الفاتحة
اذا اذ تقسم كل ما تشاهد في الماء وكثيرا ما ترق شباك
الصيدان || لحمها فاخرة الصنف مرغوب فيها .

٢٥١٩٤ - **لُومِيْحِي** هو البازي ، اطله .



لوهف

٢٥١٩٥ - **لُومِيَّة** ، **لُومِيَّة** ، **لُومِيَّة**

Lippia (S). *Lippia* (F).
جنس نباتات خشيشية برية وزيينية من فصيلة ربي الحام .
انواعها زهاء ٩٠ اعطائها المناطق الاستراية والحارة . اوراقها
كاملة ، صغيرة ، دقيقة السنين . ازوارها لا قياسية
التجميع يكثر فيها السنبل والتكولي || اشهر انواعها
الزراعية ما على .

الليل . تماثل بعد ظهورها بنحو ستة اسابيع وتمتد الممكن
لعلها لل صفحات السفل من نصال النصف || السرعة
تطول نحو ٤٥ م . جسمها اسطواني الشكل ، ناس
التفشار تملو نغمة سود نظامية الارتكاز . رأسها الى المرورة
ثوبها حطلي اللون ، اسمر الموج يملو تحطيط احمر قاطب
ومعترض . مدها الى السرعة . ورواجبها سود || طور
الاكمال الذي يستمر نحو ١٥ يوما ينقضي في التربة
حيث تمنع السرعة ملتصقة بجلباب من الطين .

٢٥١٩١ - **لُومِيَّة**

Grand Nacré (F).
فراشة تسمى ارجينيس البرادي ، اطلها .

٢٥١٩٢ - **لُومِيَّة**

Vis (F). *Screw* (E).
قطعة اسطوانية معدنية او خشبية مفرصة سائزوتيا تستعمل
في افراش قش . اشهر الالاب :

Vis d'Archimède (F).
لوبي ارجيس

Vis sans fin (F).
لوبي لا نهائي

Vis multiple (F).
لوبي مضاعف

Vis tangente (F).
لوبي ماس

Vis hollandaise (F).
لوبي هولندي

٢٥١٩٣ - **لُومِيَّة سَلَامِيَّة**

Cycle mérialthe (F).
هو الدورة السلاية ، اطلها .

٢٥١٩٤ - **لُومِيَّة**

Spiral (F).
٢٥١٩٥ - **لُومِيَّة**

Perle (F).
هي الدورة . ج لؤلؤ ولاؤلؤ .

٢٥١٩٦ - **لُومِيَّات** ، **مُطَبِّقَة الْاَجْنَحَة**

Plecoptera (S). *Plecoptères* (F). *Plecoptera*, *May flies*, *Ephemeral flies*, *Shad flies*, *Lake flies* (E).
Eintagsfliegen (D).
رنية مشرات من طبقة مستقيات الجناح . انواعها عديدة
زهاء ٧٠٠ تجمعها بعض المتماثل والاجناس . تتبازج بعيناتها
المفاشرة الثلاثية التركيب وبانطباع اجنحتها الى الوراء
عند الراحة والهمود || يرقاتها مائية تعيش عاقلة على الصخور
المغمورة بالماء .

٢٥١٩٧ - **لُومِيَّة الْبَيْضَج**

Boloria selene (S). *Nacré des violettes* (F).
Boloria selene (E).
حشرة من فصيلة البشوريات ورنية حشرشيات الاجنحة .
موطنها يشمل الاقاليم المتصلة المرورة من الشرق الاوسط
الى اوروبا وافريقية الشمالية . فراشها وائمة قوتها رحيق
الازهار . سطوها تعيش على اوراق البنفسج البري والزراوي ||
جسمها مستطيل القد بطول نحو ١٥ م . سطها نحو ٣٨ م .
رأسها كروي اللون . عينهاا كبيرتان . زياتها صولفانيان .
مرطها دقيق الجسم . جوشها وبعطها الى الكسني ||
رذاشها عند التثقين الى الصخرة الصنابية يعطوها تجذيع
وتفجيج وتفتيط وتمشة جميعها الى الكسني الحطلي الموج ||
لها جيلان في الموطن . تظهر فراشة الجيل الاول في نيسان
وتظهر فراشة الجيل الثاني في اواخر آب . تسرح في النهار .
تماثل بعد ظهورها بنحو اربعة اسابيع وتمتد الممكن
ميعادها على نصال اوراق النبات المائل الى السرعة تملو
نحو ٣٢ م . جسمها اسطواني الشكل . ثوبها الى العطلة
الخضراء يعطوها غطان جانبيان اسودان يفضلان الجسم الى

٢٥٢٠٤ - ليوثيه سكرتية *
Acinopus pidpeas (S).
 حشرة من فصيلة المرلوسيات ، طولها يراوح من ١٢ الى ١٧ م . جسمها ممدود بطهر . ثوبها ال اسود الفحشي . تميش في الارتفاع الرطبة تقم تحت الحجارة والاختتاب . تسرح في الليل . قوتها البذور والحبوب وقد تتسقب الديدان القارضة وتفتريها || يرقاتها حاصلة قليلة الاذى .

٢٥٢٠٥ - ليوثيه اسود *
Acinopus pidpeas (S).
Acinopus noir (F). **Acinopus pidpeas (E).**
 حشرة دجوية حاصلة وقائصة من فصيلة المرلوسيات ورتبية هذيات الاجنحة . موطنها بعض مناطق البلاد الممتدة الحارة من الشرق الاقصى واروپة || جسمها صغير القد ، محصور الشكل ، ممدودب الصفحة العليا ، عادم الجناح ، يطول من ١٥ الى ١٧ م . ثوبها ال اسود الفحشي . رأسها كبير القد ، مستدير الشكل ، قصير الخنم . فكها ضليمان . زباناها عظيمان دقيقان . عينها صغيرتان || الاثني اصغر قدأ من الذكر واكد ثوباً منه واقصر زبانا واضمربطاً || لها جيل واحد في الحول . تظهر الحشرة المجدلة في اوائل حزيران وتبقى حتى اوائل ايلول . تسرح في الليل وقيت في النهار تحت الحجارة . قوتها البذور والحبوب وتتسقب الديدان القارضة وتفتريها .

٢٥٢٠٦ - ليوثيه اسود *
Lias
 طبقة ارضية توجد في اسفل الاراضي الجورية .

٢٥٢٠٧ - ليوثيه اسود *
Mortier (F). **Morzar (E).**
 غليظ من التلكس والريل او من الاسمت والريل يضاف اليه الماء اللازم ويستعمل في البناء لتاسك الحجارة ثباً بينها .

٢٥٢٠٨ - ليوثيه اسود *
Libratula (S).
Libratule (F). **Libratula (E).**
 جنس حيوانات بحرية من الرخويات صفحيات الخياشيم وفصيلة الغلويويات . انواعها المعاصرة المعروفة قليلة العدد . موطنها حلجان جزر اقيانيا . تموش بين وسف المرجانيات . اصداقها شبه يضيبة الشكل ، ثنائية المصارع تشب في مداخل المرجان وتستقر عليها .

٢٥٢٠٩ - ليوثيه اسود *
Librattella (S).
 جنس فلور بحيرية من فصيلة الرغيفيات . انواعها قليلة العدد والاصرار تركيب السوق والافصان اليايسة || ونيته لا قياسية الزول والشكل والحجم . مشيبه عصير حلامي التركيب ، اصفر اللون او ودي . بويذاته حيطية ، حلالية الشكل ، شفافة .

٢٥٢١٠ - ليوثيه اسود *
Librattia (S).
Librattie (F). **Librattia (E).**
 جنس نباتات عشبية معمرة من لفصيلة السوسنيات . جلودها ليفية . سويقها متصبية معتدلة الارتفاع . اوراقتها ضيقةالتصال ، ثنائية التنصيف . ازهارها حرضية التنجيم ، رتاجية الترتيب تيمو كالتسابل وفي يبيضاء اللون او زرقاء || تزروع كرتين في المرائن والحدائق || انواعها المعروفة قليلة العدد ، اشهرها التالية :

٢٥٢١١ - ليوثيه جميلة *
Librattia formosa (S). **Librattia bella (F).**
 نوع من اليوثيه . عشبة تزينة معمرة . ساقها متصبية

٢٥١٩٦ - لوزيه سكرتية ، ليوثيه سكرتية *
Lippia dulcis, L. asperifolia (S). **Lippie sucré (F).**
 نوع من اللوزيه وهي عشبة سرروية تزينة معمرة تطلو نحو ٣٠ سم . ساقها فروع . اوراقتها سكرتية الطعم ، متقابلة ، منقطة ، نصلها يبيض الشكل ذاق الزام الاخير يطول من ٣ الى ٤ سم . ازهارها عشكولي التنجيم ، ابطي الارتكاز او طرفي . ازهارها صغيرة القد يبيضاء اللون فواحة العرف الطري || تنورها يستمر طوال الصيف .

٢٥١٩٧ - لوزيه ليمونية * ، **ليوثة ليمونية** *
Lippia citrodora (S). **Lippie citronnelle, Citronnelle (F).** **Herb Louisa, Lemon verbena (E).** **Citronnenkraut, Lemonkraut (D).** **Cedrina, Cetrina, Erba limoncina (I).**
 نوع من اللوزيه الازينية وهي جنبه سرروية معمرة تطلو نحو ٢٠٠ سم . ساقها متصبية فروع . اوراقتها منقطة ثلاثية او رباعية اللمة . نصلها سناني الصفحة يطول من ٨ الى ١٠ سم . || ازهارها هري الشكل . ازهارها نفسية اللون . اوراقتها وازهارها فواحة العرف الطري القريب الشبه من الليمون وهي تستعمل استعمال الشاي || تنورها يستمر من تموز الى آب .

٢٥١٩٨ - لوزيه ثوريه العبد ، ليوثيه ثوريه العبد *
Lippia nodiflora, L. canescens (S). **Lippie fleuri aux noeuds (F).**

نوع من اللوزيه وهي عشبة تزينة معمرة . منبها الاصفايح الحارة . ساقها مستقيمة مادة . فروعها تطلو نحو ٣٠ سم . اوراقتها صغيرة القد ، اهليجية الشكل ، نصلها سنن الحلقه . ازهارها عشكولي التنجيم ، صفدي الارتكاز . ازهارها صغيرة القد تطول من ٣ الى ٥ م . وهي عادمة العرف ورتبية اللون او ليلكية || تنورها يستمر من ايار الى ايلول .

٢٥١٩٩ - ليوثيه *
Alternanthera (F).
 نبات يبيض لفة الحمل ، اطلبه .

٢٥٢٠٠ - ليوثيه *
Innocuité (F). **Innocuousness (E).** **لثامة**
 اللثامة كون الشيء غير مضر او خلوص الشيء من الضرر .

٢٥٢٠١ - ليوثيه *
Hérison (F).
 هو التندل ، اطلبه .

٢٥٢٠٢ - ليوثيه * ، **قصت ، بلبك**
Lamia (S). **Lamie, Touille, Nasilang, Requin-marsouin (F).** **Lamia, Porbeagle, White shark (E).**

سكة بحيرية مفترسة وحيدة الجنس والنوع من السنطليات القرضيات . جسمها مردني الشكل يطول نحو ٨ امتار . خطها خروطي يشرف على الفم . نياستها هبيقة مستطيلة . ثوبها رصاصي اللون يمين وزرق مع القراه من لوج الطهر ويبر ويبيض عند البطن || حياتها جهاية سرها يراوح من ٥ الى ٢٠ زويجاً . تألف البحار الباردة والمعتدلة ويوجد منها في المتوسط . قوتها الاسماك من اي نوع كانت . لحمها مأكول . جمست منها واحدة حل الشاطي اللبناني قرب نهر الكلب ، في ضيه ، وذلك في اواخر شهر شباط عام ١٩٥٨ .

٢٥٢٠٣ - ليوثيه *
 اللباد : الارض العبدية عن الماء .



لوزيه ليمونية



لوزيه ثوريه العبد



لياء



لياح اسود



لياح اسود

ترتفع نحو ٤٠ سم. اوراقها ثنائية التصنيف ، فسقة الصنك . ازهارها شبه سنبل التجميع . ازهارها بيضاء اللون ، فواصة العرف أسطر || تنويرها يستمر طوال شهر ايار .

٢٥٢١٢ - ليبريويه رشيقة *

Libertia pulchella (S). *Libertia graciosa* (F).
نوع من الليبريه . عشبة تزيينية ممرمة . ساقها خضيلة ترتفع من ١٥ الى ٣٠ سم . اوراقها شبه سنانة الشكل تطول من ٨ الى ١٥ سم . ازهارها شبه سنبل التجميع . ازهارها مستطيلة الاذن ، بيضاء اللون || تنويرها يستمر طوال شهر نيسان .

٢٥٢١٣ - ليبريويه زرقاء *

Libertia corulescens (S). *Libertia bleutata* (F).
نوع من الليبريه . عشبة تزيينية ممرمة . ساقها صلبة ترتفع من ٣٠ الى ٦٠ سم . اوراقها مستطيلة ، فسقة ، جامدة التصل . ازهارها شبه سنبل التجميع ، سنبل التريب . ازهارها صغيرة الجرم زرقاء اللون يعلوها تمسح اطول || تنويرها سيلي .

٢٥٢١٤ - ليبريويه كبيرة الزهر *

Libertia grandiflora (S).
Libertia à grandes fleurs (F).
نوع من الليبريه . عشبة تزيينية ممرمة . ساقها صلبة ترتفع من ٦٠ الى ٩٠ سم . اوراقها كبيرة اللقد تطول من ٣٠ الى ٧٥ سم . ازهارها سنبل التجميع . ازهارها كبيرة الجرم بيضاء اللون || تنويرها سيلي .

٢٥٢١٥ - ليتيت *

Erythraea (S). *Palmier bleu* (F).
جنس نباتات برية وزراعية من فصيلة النخليات. انواعها قليلة ، اصلها البلاد الحارة والاستوائية . اجزائها منتصبه مستقيمة . اوراقها مدورة ثاجية . غوصها ثنائي التخليل جامد التصل المنتصب || اعرف انواعها واشهرها ما يلي .

٢٥٢١٦ - ليتيت سريح

Erythraea edulis, *Brahea edulis* (S). *Palmier bleu inerme* (F).
نوع من اللبث الزراعي . مجمره شجرة تعلق من ١٢ الى ١٥ م . برهتها كثيفة الازراق . اوراقها مستطيلة اجزائها كبيرة اللقد ، قطرها يراوح من ١٥٠ الى ١٨٠ سم . غوصها جامد التصل . جليل الخضار البحري الزاهي . ثمارها بلحية التركيب ، بيضية الشكل ، صغيرة اللقد ، سكرية الطعم ، مأكولة .

٢٥٢١٧ - ليتيت ساليك

Erythraea armata (S). *Palmier bleu piquant* (F).
نوع من اللبث الزراعي التريبي . مجمره تعلق من ٤ الى ١٢ م . برهتها مختلفة الكثافة . اوراقها الى الخضار الازرق اللغصي المروج . قطرها يراوح من ٥٠ الى ١٢٠ سم . غوصها جامد التصل . جرائدها تطول من ٧٠ الى ١٥٠ سم . وهي شائكة الدرز ، غليظة الحسف الاسود المحمة .

٢٥٢١٨ - ليتيت *

Spire (F).
Single turn, *Whoral* (E).
اليه دورة الخط الحلزوني .

٢٥٢١٩ - ليتيت *

Lela (S). *Lela* (F). *Lela* (E).
جنس حشرات من فصيلة القرصيات وربة ذات الجناسين . انواعها المعروفة ٣٠ منتشرة في جميع مناطق البلاد المنتدلة الحارة || اجسامها عذبة تطول من ٤ الى ٨ م . رؤسها صغيرة . عينها متباعدة عند الشقين . قرنها الاستشعارية خيطية . ملاسها ربابية العقل . مرافقها نسيطة . كواسلها شبه يفسية الشكل . بطونها اعليجية . اولياها ملونة . رواشها قسطانية التخضب يعلوها تجلجيم وتبيج . قوائمها مستطيلة . ظنايبها مجهزة بتناسق قوية || تألف الحراج والغابات والمروج وصفات بجاري الماء ، فتها طلع الازهار ورحيقها . اماربها خاضعة او دائمة ويضنها عاده .



ليتا نافلة

٢٥٢٢٠ - ليتيت ناطقة *

Lytta vesicatoria (S).
Cantharide du frêne (F). *Green cantharide* (E).
Spanische Fliege (D).
حشرة طيبة نافلة من فصيلة اللبديات ، فوجها ذهبي اللون صتاي المروج . جسمها يطول من ١٥ الى ٢٥ م . الذكر اصفر قداماً من الانثى . مرتبها الاشجار الحربية اصعبها المران يقد توتيزه بالتهامها اوراقه . ريقاتها تعيش حل بعض النباتات المثرية || كانوا وما زالوا يتلصونها لتجنبها ويضنها واستعمال مسوحها كنافط وكنافط .



ليتي اسفر

٢٥٢٢١ - ليتير ، لشر *

وسلة المكابيل المتوتية وهو عبارة عن دسيتير مكعب . مضلفاته الكالكاتير (١٠ ليتير) والمكوكيتير (١٠٠ ليتير) اما اجزائه فهي السليثير والستليثير والليلير .

٢٥٢٢٢ - ليتشي

Litchi (S).
Litchi, *Poncesu* (F). *Litchi* (E).
جنس اشجار برية وزراعية من فصيلة الصابونيات . مهها البلاد الاستوائية الاسوية . انواعها قليلة . اوراقها متعاقبة مدعقة اعليجية . ازهارها حلقى التجميع ، محوري وتاجي الاكزاز ، ازهارها صغيرة اللقد بيضاء اللون . ثمارها ذكية العرف توكل وتستهمل في استحضار بعض التصاديد والمشروبات الروسية || اعرف انواعها واشهرها ما يلي .

٢٥٢٢٣ - ليتشي اصفر * ، وسيرفان

Nephelium lappaceum (S). *Néphélie*, *Ramboutan* (F). *Rambutan*, *Rampostan* (E). *Rampostan-Frucht* (D). *Nefelio* (I).
نوع من الليتي الزراعي . ثماره قليلة الشكل صفراء اللون مأكولة ويستخرج من حصيدا بعد تحميره وتقليره قنديد كحول شائع الاستعمال في الشرق .

٢٥٢٢٤ - ليتشي صيني *

Litchi chinensis (S). *Litchi de Chine* (F). *Litchi*, *Lochee* (E). *Litchibaum* (D). *Litchi* (I).
نوع من الليتي الصلاني مهده الصين حيث تكثر زراعت الاستشادية . ثماره بيضية الشكل والحجم حواد اللون مأكولة ويستخرج من حصيدا بعد تحميره وتقليره قنديد كحول لاذع شاطئ شائع الاستعمال .

٢٥٢٢٥ - ليتيه هي قومية الفولكر ، اطليا .



ليتيوب

٢٥٢٢٦ - ليتوب *

Lithobius (S). *Lithobie* (F).
Lithobius (E). *Brauner Steinkriecher* (D).
جنس دويبات من فصيلة الليتوبيات . انواعها كثيرة العمد

أَبُو عَوْيْفٌ ، أُمُّ عَوْيْفٌ ، أُمُّ قَيْسٍ
Fourmil-ion, Myrméleon (F). Ant-Ion, Myrmeleon (E).

جنس حشرات من عصبيات الجناح. أنواعه عديدة منتشرة في جميع اسقاع البلاد الحساسة وفي بعض مناطق البلاد المعتدلة. حشراتنا مرتفعة تعيش على رقيق الأجزاء ، أما دعمايها فغزيرة تصيد الحشرات الصغيرة اغصها النمل.

٢٥٢٣٣ - لَيْسِيْمٌ
Licmetis (S).
Licmetis (F). Licmetis (E).

جنس طير من المتسلقات وفضيلة البهارات. أنواعه المعروفة ثلاثة موطنها استرالية ونيهانية وجزر سليمان. تألف العنايات والمواقع الرطبة. ملجئها الحيواني جاهي. افواجها قليلة العدد. قوتها البذور والبصل والسماق وبعض الحشرات والاساريع || اجسامها متدلة القد ، طولها من ٤٥ إلى ٥٥ سم. تتميز بتقاعدها المحببة الذرية التي طولها من ٦ إلى ٦ سم. ويقتصر اذناها المستديرة الاطراف. افواجها الى البياض الماجي يعلو موج اصفر او اخضر يشمل الضفحة السفلى من الجناح ويمتد الى الاطيان والاذنين. رؤوسها وعارسها وكشاتها الى الحمرة التي يختلف موجها مع اختلاف الانواع.

٢٥٢٣٤ - لَيْسِيَوْمٌ
Lithium
فلزات قوية تبيد في الطبيعة وفي بعض النباتات اغصها التبغ || وهو ابيض اللون فصي الرطوبة اصلب من البوتاسيوم والصوديوم. نقله النوي ٥٩٠٩. ينصهر في ١٨٠ درجة سع.

٢٥٢٣٥ - لَيْجِيْمِيَّةٌ
Ligia (S). Ligie (F). Ligia (E).
جنس دويبات بحرية من القشريات متساويات الارجل وفضيلة الظلوميات. انواعها المعروفة عديدة منتشرة في جميع بحار العالم. تألف القططوى البحرية || اجسامها صغيرة ، اهليلجية الشكل ، متدلة التبيط. رؤوسها صغيرة. عيونها جاحظة. قوتها الاستعمارية مستطيلة ، مركبة. ملاسها الشريفة فارة الاطراف المستتقة المستطيلة.

٢٥٢٣٦ - لَيْسِيْحَةٌ
Liche (F).
سمكة بحرية تسمى سمونده ملساء ، اطباها .

٢٥٢٣٧ - لَيْسِيْدَةٌ
Lyde (S). Lyde (F).
جنس حشرات من المشاريات غشائيات الاجنحة. انواعه نحو ٥٠ اجسامها صغيرة القد ، مستطيلة ، ملونة. اجنتها شفافة. ريقاتها مستطقة هبمة تركيب الانجمار الحرجية والمثمرة اغصها الصنوبر والتوتوب والدرافق والاجاص فتلثم الارواق وتقتفي عليها || اشهر انواعها واغرها ما على .

٢٥٢٣٨ - لَيْسِيْدَةُ الْاِجْاصِ
Neurotoma flaviventris (S). Lyde du polier (F).
Pear web-spinning sawfly (E). Gesellige Birnblattwespe (D).

نوع من الديدنة وصيدة الجبل الحولي ، جسمها يطول من ١٢ الى ١٤ سم. لونه الى السمرة يطولها يتبع مرض اصفر يمتد من الرأس الى الشرج || ريقها يتقاليه اللون ، سواء الرأس ، عمدة الارجل البنية تظهر في الربيع. تركيب اوراق الانجمار المثمرة اغصها الاجاص .

منتشرة في معظم اسقاع العالم . اجسامها مركبة من ١٥ حلقة تحمل ١٥ زوجاً من الجرايمز منها ثلاثة ازواج صغيرة القد .

٢٥٢٣٧ - لَيْتُوْبٌ صَبْدُوْلٌ
Lithobius forcipathus (S). Lithobie à tenailles (F).
Lithobius (E).

دويبة مفترمة ميذولة من فصيلة الليتوبيات ورتبة اللدغاشيات شفويات الارجل ، موطنها يشمل معظم مناطق البلاد الحارة والمعتدلة الحارة من المئين القدم والجلد || جسمها قريب الشبه بجسم الحريش ، مبسط الشكل ، مستطيل . مركب من ١٥ سكة. الاكر اصفر قدأ من الاقن يطول نحو ٣٥ م. والااقن تطول نحو ٦٠ م. واسها صغير الحجم ، مستعرض الشكل . صيادها زحمتسان . شيدفاها ضليمان ، مقصان يتنهيان بكاشتين قويتين . زياناما مستطيلان امحيمان . جزامها نشيطة . ثوربا الى الشففة الحطية الملوأ . مدنها وجزاؤها الى الطلعة الثبراء ، تألف الاراضي الزراعية والملاحة . مسرحها دويوي . قوتها الحشرات والرخويات الصغيرة . عصبها مؤلة لكنها قليلة الاقن .

٢٥٢٣٨ - لَيْتُوْبِيَّاتٌ
Lithobiidae (S).
Lithobiidae, Lithobies (F). Lithobiidae, Lithobius (E). Steinläufer (D).
فصيلة دويبات من اللدغاشيات الشفويات الارجل . اجسامها وانواعها عديدة ، اشهرها الليتوب .

٢٥٢٣٩ - لَيْتُوْفَانَةٌ صَمْرَاءٌ
Lithophane semibrunnea (S). Lithophane semibrune (F). Lithophana semibrunnea (E).

حشرة من الشفويات حرشقيات الاجنحة. موطنها بعض اسراج الشرق الاقن . فراشها جارية قوتها رقيق الازهار . سرقتها تعيش على اوراق السديان || جسمها متوسط القد يطول نحو ١٧ م. بسطها نحو ٤١ م. رأسها فاسي الشكل ، اسمر اللون . عيونها كبيرتان . زياناما غيوطان . جوشها اسمر اللون ، حطلي الملوأ . بطها حطلي اللون اسمر الحيد || رؤوشها الامانيان الى الحطلي الاسمر يعلو تبقيج اسمر قائم . رؤوشها الخلفيان الى الحطلي الاخير يعلو تحطيط اسود في الحطار الخاطري . اهدانها حطلية || لها جبل واحد في الحول . تظهر القراشة في ايلول وتبقى حتى ايار . تسرح في الليل . تمتع الممكن لطفاً مستطيلة على الصفحات التسلل من نصال اوراق السديان || الرقة عند ادراكها الكمال الجسوري تطول نحو ٣٥ م. جسمها اسطواني الشكل ، شديدة القشار ، اريد اللون ، اسمر الملوأ يعلو خط لبيجي اغير وتامة خطوط جانبية متعرضة صفراء اللون . رأسها مخروطي الشكل ، اسود . مدنها ورواجبها الى السمرة || طول الاكمال يستمر نحو ثلاثة اسابيع ويتقضي في التربة حيث تنتمن الرقة ملتصقة بجلباب من العيين .

٢٥٢٣٠ - لَيْثٌ
Lion (F).
الليث هو الاسد . ج ليوث .

٢٥٢٣١ - لَيْثٌ
الليث : نبات ملتص (اللسان) .

٢٥٢٣٢ - لَيْثٌ عَفْرِيْنٌ ، **بَقْرَةٌ بَيْتِيْ اِسْرَائِيْلَ** ،



ليوب ميذول



ليوتفانة سمراء



ليث عفريين



ليث



ليدة الاجاص



ليدة الدراقن

اتواعه المعروفة حسة منبتها حوض البحر الابيض المتوسط
وجزر كتارية || جميعا نباتات نجمة فراءه اوراقها
مركبة ، وقرية ، ثلاثية الوريقات ، لفضية الشكل .
ازهارها عقديوي طرفي . ازهارها صفراء اللون او ارجوانية .
ثمارها قرين مبططة خلية القشار || اشهر انواعه اللبذب
المشعب واللبذب اليوناني .



لبذب سوسني العرف

٢٥٢٤٦ - **لبذب صُشعيب** ◊
Adenocarpus divaricatus (S).
Adenocarpus divariqué (F).
نوع من اللبذب . طوي في جبال لبنان . فروه مزيفة
السواد . وريقاته السفلية بيضيه الصال . اما العليا
فسنانية || تنويره صيفي . ازهاره صفراء اللون .



ليدك شتم

٢٥٢٤٧ - **لبذب يوناني** ◊
Adenocarpus graecus (S).
Adenocarpus de Grèce (F).
نوع من اللبذب . طوي في جرود لبنان . فروه وكويص
ازهاره مزيفة وخليقة || تنويره صيفي . ازهاره صفراء اللون .



ليدك عراب

٢٥٢٤٨ - **ليدقون** ◊
هو الاصلح ، نبات بري طيب ، اطليه .

٢٥٢٤٩ - **ليويدندرون** ◊
Liriodendron (F).
هي شجرة التوليب ، اطليا .

٢٥٢٥٠ - **ليسر** ◊
Lysa (F). *Lysis* (E).
اسم تعريفي يطلق على الامخلال النسيجي الذي تحببه
بعض الدوامل المتعدوية المعروفة بالبرزين .



ليدك سبك

٢٥٢٥١ - **ليدقول ، ليسقيل** ◊
Lysol
سائل دهنى كثيف المادة، جويروى اللون، اسمر المايحة، مركب
من الكريوزوت والطران والشمق وصابون . وهو من
المطهرات الفعالة الشائعة الاستعمال الزراعي .

٢٥٢٥٢ - **ليسين** ◊
Lysine (F). *Lysin* (E).
الليزين مادة عضوية مجهولة الطبيعة تلك خاصية تلويب
الكربوات الحمر وحجيرات النسيج والكثيريات .

٢٥٢٥٣ - **ليستقون** ◊
Leycesteria (S).
Leycesterie (F).
جنية معمرة برية وزينينة من فصيلة المانيات . منبتها
البلاد الاسبوية الحارة . ساقها منتصبة فراءه جفاه تملو
من ١٠٠ الى ١٥٠ سم . اوراقها عابطة متقابلة ، لصلها
بيضي الشكل ذات الزمام الاخضر يطول نحو ١٦ سم . ويعرض
نحو ٩ ازهارها جميلة القالب ، بيباه اللون ، وريدية
التوسيع ، ارجوانية القنابات ، عقديوية التجميع ، متدلية .
ثمارها حنينة جلوية || تنورها يستمر من آب الى ايلول .

٢٥٢٥٤ - **ليسن** ◊
Chrysopogon (S).
Chrysopogon (F).
نبات عشبي بري مرصوي حولي من النجيليات . يكثر
في الاراضي الجبلية الموحاة . وهو من نباتات لبنان الطموية .



ليشة

٢٥٢٥٥ - **ليشية** ◊
Lichia amia (S). *Liche amia* (F).
سمكة بحرية من الاسقمريات . جسمها اهليطي الشكل ،

٢٥٢٣٩ - **ليدة الدراقن** ◊
Neurostoma nemoros (S). *Lyde du pacher* (F).
Apple web-spinning sawfly (E). *Gesellige Pflanz-*
blattwasp, *Steinobot-Gespinnstblattwespe* (D).

نوع من الليدة وحيدة الجيل الحولي ، جسمها يطول من
٧ الى ٨ سم . لونها ال السمرة السوداء . رأسها مبطع اصفر
يطها جمعد بالابيض . تظهر في اواخر نيسان ، تحم
مكثها على سطوح الازراق السفلى فينقث من يرقات
منعدقة نمة لونها ال الخضرة المابتة تملوها خطوط سمر
قائطية ، تركب بعض الاشهار المغمرة انحصها للدراقن
واللوز فتلثم الازراق بعد ان تمتطها بنزلها المتكوي
الدهني .

٢٥٢٤٠ - **ليدكوك** ◊ **لداك** ◊
Rhodopaxillus (S). *Rhodopaxille* (F).
جنس فطور كاملة التركيب من فصيلة الداريقيات
انواعه المعروفة قليلة المدد اصطنابها والخراج الجبلية .
تتميز بالونها الزاوية . جميعها مأكولة مستحبة الطعم
والرغف || اشهر انواعها واشهرها الاربية التالية :

٢٥٢٤١ - **ليدك سوسني العرف** ◊
Rhodopaxillus irinus (S). *Rhodopaxille iris* (F).

نوع من اليدك . يعيش على الدبال والمواد النباتية المتحللة .
يوجد عند اطراف الغابات وفي منطقاتها . ساقه غليظة ،
مستضخمة القاعدة ، متدلة الانتفاع ، غبراء اللون .
نكته قلنسوية الشكل ، سوسية العرف ، ليلكية اللون
يعاودها مواج صغري ، قطرها نحو ٧ سم . اطراسها صفراء
اللون || لحبته مأكولة ، فاخرة الصنف .

٢٥٢٤٢ - **ليدك ششم** ◊
Rhodopaxillus saevus (S). *Rhodopaxille sinistra* (F).
نوع من اليدك . يعيش على الدبال في المراعي . ساقه
قصيرة ، مستضخمة ، بفسجية اللون . نكته كبيرة القفد
قطرها نحو ١٢ سم . لونها ال البني الاسفع يزوه عن
الحافة . اطراسها ال الصفرة البنية المواج || لحبته جيدة
الصنف ، مأكولة .

٢٥٢٤٣ - **ليدك عرابان** ◊
Rhodopaxillus nudus (S). *Rhodopaxille nu* (F).
نوع من اليدك . يعيش على المراد النباتية المتحللة . ساقه
متدلة للابلاطة والارتفاع ، مستضخمة القاعدة ، ليلكية
اللون . نكته صابجة الشكل ، قطرها نحو ١٠ سم . لونها
ال البفسجي ملود مواج كسني اسفع . اطراسها ليلكية
اللون || لحبته مأكولة فاخرة الصنف .

٢٥٢٤٤ - **ليدك هسبك** ◊
Rhodopaxillus sordidus (S).
Rhodopaxilla sordide (F).
نوع من اليدك . يعيش على الدبال في حواشي الغابات ،
ساقه متدلة اجرم بفسجية اللون . نكته منتسفة الصلصحة
المتندرة ، قطرها نحو ٦ سم . لونها ال البفسجي .
اطراسها ال الليرة اليلكية المواج || لحبته جيدة الصنف ،
مأكولة .

٢٥٢٤٥ - **ليدب** ◊
Adenocarpus (S). *Adenocarpus* (E).
جنس نباتات برية وزينينة من فصيلة القرنيات الفرشاية .

من عضوية ومعنية || أنواعها المعروفة كثيرة أشهرها الثلاثة التالية :

٢٥٢٦٢ - ليكوريديس بهيمي^٥ Lycoris radiata (S).
Lycoride rayonnante (F).

نوع من اليكوريدس . عشبة دوفضية سبروتية منبتها الصين واليابان . شراخها يعلو من ٢٠ إلى ٥٠ سم . أوراقها قدية الشكل تبرز عن ٢ سم . نصلها إلى الخفسار البحري . أزهارها قصيرة الكؤوس منبسطة البتلات النجمية الشكل ، قطرها نحو ٤ سم . لونها إلى الحمرة القرمزية يعلوها إطار أبيض || تنويرها يستمر طوال شهر حزيران .

٢٥٢٦٨ - ليكوريديس سدمني^٥

Lycoris sanguinea (S). Lycoride rouge-sang (F).
نوع من اليكوريدس . عشبة دوفضية سبروتية . منبتها اليابان . شراخها يعلو من ٣٥ إلى ٥٠ سم . أوراقها صغيرة نخيلة ، تظهر بهد الأزهار ، لونها إلى الخفسار الالمني . أزهارها مثندلة الجرم تطلو من ٤ إلى ٦ سم . قطرها نحو ٤ سم . لونها إلى الحمرة الدامية اللامعة || تنويرها يستمر من تموز إلى آب .

٢٥٢٦٩ - ليكوريديس مدحبي^٥

Lycoris aurea (S). Lycoride dorée (F).
نوع من اليكوريدس . عشبة دوفضية جامدة متطلبة . منبتها الصين . شراخها يعلو من ٣٠ إلى ٥٠ سم . أوراقها قدية الشكل ، نصلها إلى الخفسار البحري . أزهارها حادة البرق تطلو نحو ٨ سم . لونها إلى الصفار الذهبي || تنويرها يستمر من تموز إلى أيلول .

٢٥٢٧٠ - ليكوريديس^٥ Lycus (S).

Lycus (F). Lycus (E).
جنس حشرات من فصيلة اليكوريدس . ورتبة مذبذبات الاجنحة . أنواعها المعروفة عديدة ، منتشرة في بعض المناطق الاستوائية والحارة والمتندلة الحارة || اجسامها صغيرة ، مستطيلة الشكل ، هيفاء ، تطلو من ٧ إلى ١٢ سم . رؤوسها صغيرة . عيونها بارزة . تأثيرها وفكرتها نظامية . ملامسها صغيرة . قرنها الاستشعارية خيطية . كواسلها شبه مربعة الشكل . الحامدا لاسفة . قوائمها نشيطة . اثنائها حلوية || الحشرة الجلجلة خاضعة وواشعة ، اما البرقة فمترسة .

٢٥٢٧١ - ليكوريديات^٥ Lycidae (S).

Lycidae (F). Lycidae (E).
فصيلة حشرات من مذبذبات الاجنحة . اجناسها واناوعها المعروفة عديدة منتشرة في بعض اصقاع الجبال الاستوائية والحارة والمتندلة الحارة || اجسامها مستطيلة الشكل ، معتدلة النحيط ، تطلو من ٦ إلى ١٥ سم . رؤوسها صغيرة . عيونها بارزة . تأثيرها وفكرتها ملامسها نظامية . قرنها الاستشعارية خيطية ، مركبة من ١١ فصلة . كواسلها صغيرة ، الحامدا لاسفة . ريشة . ارسالها خاصة للقتل || أشهر اجناسها اليكوريدس .

٢٥٢٧٢ - ليكوريدوسية أرجوانية^٥

Lycophotia porphyrea (S). Lycophotia pourpra (F).
Lycophotia porphyrea (E).
حشرة من الفسقيات حرشفات الاجنحة . موطنها بعض اقاليم حوض البحر الابيض المتوسط . فراشها جامدة

كبير القدح ، يطلو نحو ١٠٠ سم . تتميز بمشطها الثاني الانسان الفرية الحادة الذي يتقدم اضعفة للظفرية . اطرافها شرق البحر المتوسط . يكثر وجودها في العمق . لحمها مأكول متوسط الصنف .

٢٥٢٧٦ - لبطة^٥ Pellicule (F). Pellicle (E).
اللبط : قشر القصب اللازق به . الواحدة لبطة .

٢٥٢٧٧ - لبتييات^٥ Lygoidae
فصيلة حشرات من فصليات الجناح تسمى أيضاً طيريات . اطلبها .

٢٥٢٧٨ - لبث^٥ Lyf
هر اللوث ، اطلبه .

٢٥٢٧٩ - لبثاني^٥ ليفي^٥ Filamenteux (F).
ما كانت نسجه ليفية التركيب . Filamentous (E).

٢٥٢٨٠ - لبثمة^٥ ليفير^٥ Fibre (bot).
اللبث خلايا مستطيلة مبردية الشكل ، خشبية الجدران تتجمع على شكل نسج ليفي .

٢٥٢٨١ - لبثين^٥ ، ببثسوس^٥ Byssus (F).
Byssus (E).

مادة ليفية شديدة التمدد تفرزها بعض الرغويات للالتصاق بالصخور المغمورة بالماء . وقد يحمك منها نسجة اتم من الحرير لونها إلى الخيطي الذهبي المراج .

٢٥٢٨٢ - لبثسي^٥ ، ببثسوسية^٥ Byssogène (F).
Byssogenic (E).

نمت تعريفها يطلق على كل ما له صلة باللبثين كالمادة اللبثية وغيرها .

٢٥٢٨٣ - لبثسي^٥ Ligneux (F). Ligneous (E).
نمت تعريفها يطلق على النباتات الخشوية السوق والقرع .

٢٥٢٨٤ - لبثسين^٥ Fibrine
هي الليبرين ، مادة آسية حيوانية أو نباتية تستخرج من الدم في الحيوان على شكل خيط يبيض .

٢٥٢٨٥ - لبثكتس^٥ Lycete (S). Lycets (F).

جنس نباتات معمرة نارية أو اوعية من فصيلة السطحيات . انواعها المعروفة نحو ٢٠ جنسها امريكية المهد وقد انتشرت زراعتها المركنية الآريزونية في معظم اطراف المعمورة || سوطها دوفضية تطلو من ٤ إلى ٨ سم . أوراقها قليلة العدد معتمة ، كبيرة النصال تطلو من ٣٠ إلى ٦٠ سم . أزهارها ودية كبيرة قطرها يراوح من ١٢ إلى ٢٠ سم . تركزت على شراخح دقيقة لبقية تملو من ٢٥ إلى ٤٠ سم . ألوان أزهارها عديدة أكثرها الابيض والاحمر والاصفر والابيض المرطوب بالجلودي والاصفر المرطوب بالكتسني ... تنويرها يستمر من تشرين الثاني إلى اواخر آذار .

٢٥٢٨٦ - ليكوريدوس^٥ Lycoris (S).
Lycoride (F). Lycoris (E).

جنس نباتات عشبية دوفضية من فصيلة الترجيبات . منبتها الصين واليابان . شراخها مصمتة . أوراقها ضيقة النصال . أزهارها شبه قمية الشكل صفراء اللون أو حمراء || تزود اللبثين ضمن البيوت وني الحفائق . ترقب في الارابة المنسوبة التركيب المنصري الواظرة المواد النذائية



ليكاس



ليكوس



ليكوبس أرجوانية

قوتها رقيق الأزهار. سرفتها تمشي على أوراق الخلتجيات وأخصها السوسم || جسمها متوسط القد يطول نحو ١٢ م. سرفتها نحو ٣١ م. رأسها فاسي الشكل. عينها كبيرتان. زباناها خيطيان. مرشفاها معتدل الحجم والطول. جوشها وربطها الى الكلبة المشربة بالازرقويي || دروشها الاماميان الى الحمرة الازرقوانية تملوها زركشة يضاء وتزاورين سود ورقفة حطوية. دروشها الخلفيان الى الكلبة بعلها موج اشخ وسجار اسمر يسبق الاهداب التبيبة || لها جبل واحدة في الحول. تظهر القراشة في حزيران وتبقى حتى آب. تسرح في الجبل. تماطل بعد ظهورها بنحو ستة اسابيع وتضع المكن محبباً على الصفحات السفلى من نصال الاوراق || السرعة عند بلوغها الادراك التام تطول نحو ٣٠ م. جسمها اسطواني الشكل، عشايد القشار. قوتها الى الخفسار الاطسل تملوه لثلاثة عطلوط غيراء القرون يتوسطها الجروي الاسود الموج. رأسها الى الجؤرة. مدها الى النطلة. وواجباً سود || طور الاكمال الذي يستمر من اسبوعين الى ثلاثة اسابيع ينطفي في التربة ضمن جلباب من الطين يلحف السرعة.

٢٥٧٦٦ - تَيْلُكْ أُرُوقْ ، تَيْلُكْ مَبْدَلُوقْ

هو الأفروان ، اطليه .
Lilas commun (F).

٢٥٧٧٧ - تَيْلُكْ أُرُوقْ

Syringa pubescens (S).
Lilas pubescens (F).
نوع من اليلك التريبي جنبته تملو من ١٠٠ الى ١٥٠ سم. فرووها جبوية اللون. اوراقتها ييشية ذرية ، نصلها على البشرة حل صفحته. ازهارها مستطيلة الشكل ، ارجوانية اللون ، ياصينية القرف المستحب || ازهاره يستمر طوال شهر ايار .



ليكوفوسه ناهمة

٢٥٧٧٨ - تَيْلُكْ حَمَلَايَا

Syringa emodi (S).
Lilas de l'Himalaya (F).
نوع من اليلك التريبي جنبته تملو من ٢٠٠ الى ٣٠٠ سم. اوراقتها اهليجية اشكل نصلها اسمر المروق، خلي البشرة الشغل. ازهارها مزيفة ، غيراء اللون ، كرمية الرائحة || ازهاره يستمر طوال شهر حزيران .

٢٥٧٧٩ - تَيْلُكْ رِيَشِي

Syringa pinnatifida (S).
Lilas à feuilles pennées (F).
نوع من اليلك التريبي جنبته تملو من ١٠٠ الى ٣٠٠ سم. اوراقتها مركبة ويشية. وريقاتها سباحية او تساعية المدد ، نصلها ازغب الصفحة الشغل . ازهارها ودية اللون خباية العرف || ازهاره يستمر من نيسان الى ايار.

٢٥٧٨٠ - تَيْلُكْ حَمِيَشِي

Syringa chinensis (S).
Lilas de Chine (F).
نوع من اليلك التريبي ججرت تملو من ٥ الى ٦ امتار. اوراقتها سنائية النصل مستطيلة الاثناخ الجؤوية اللون. ازهارها الى البياض الثلجي لكها كرمية الرائحة || ازهاره يستمر من ايار الى حزيران .

٢٥٧٨١ - تَيْلُكْ عَرِيَشِ ثُورِقْ

Syringa oblata (S). Lilas à larges feuilles (F).
نوع من اليلك التريبي ، جنبته تملو من ٢٠٠ الى ٤٠٠ سم. اوراقتها مستعرضة تطويل نحو ١٢ م. نصلها لامع اليكبة على صفحته ، شبه الخفسار اللابق. ازهارها ليكبة اللون فواحة العرف الطري || ازهاره يصير الامة بلوم نحو ٤٠ يوما ابتداء من النصف الثاني من نيسان .

٢٥٧٨٢ - تَيْلُكْ قَارِوسِي

Syringa persica (S).
Lilas de Perse (F).
نوع من اليلك التريبي ، جنبته تملو من ٥ الى ٣٠٠ سم. افتادها واثنائها نخيلة. اوراقتها سنائية، نصلها جناد الصفحة زاهر الخفسار يطول نحو ٤ سم. ازهارها بنفسجية اللون فواحة العرف الطري || ازهاره يستمر من ايار الى حزيران .

٢٥٧٨٣ - تَيْلُكْ يَابَانِي

Syringa japonica (S).
Lilas japonica (F).
نوع من اليلك التريبي ، ججرت تملو من ٥ الى ٧ امتار. اوراقتها سنائية ذرية ، نصلها خلي الصفحة الشغل ، بحري اللون ، ازهارها حادة العرف ، لونها الى البياض الثلجي، قنوجها كبير القد يطول نحو ٣٠ م. ويعرض نحو ٢٠ م. تنويره يستمر طوال شهر حزيران .



ليك

٢٥٧٧٦ - تَيْلُكْ أُرُوقْ ، تَيْلُكْ مَبْدَلُوقْ
هو الأفروان ، اطليه .
Lilas commun (F).

٢٥٧٧٧ - تَيْلُكْ أُرُوقْ
Syringa pubescens (S).
Lilas pubescens (F).
نوع من اليلك التريبي جنبته تملو من ١٠٠ الى ١٥٠ سم. فرووها جبوية اللون. اوراقتها ييشية ذرية ، نصلها على البشرة حل صفحته. ازهارها مستطيلة الشكل ، ارجوانية اللون ، ياصينية القرف المستحب || ازهاره يستمر طوال شهر ايار .

٢٥٧٧٨ - تَيْلُكْ حَمَلَايَا
Syringa emodi (S).
Lilas de l'Himalaya (F).
نوع من اليلك التريبي جنبته تملو من ٢٠٠ الى ٣٠٠ سم. اوراقتها اهليجية اشكل نصلها اسمر المروق، خلي البشرة الشغل. ازهارها مزيفة ، غيراء اللون ، كرمية الرائحة || ازهاره يستمر طوال شهر حزيران .

٢٥٧٧٩ - تَيْلُكْ رِيَشِي
Syringa pinnatifida (S).
Lilas à feuilles pennées (F).
نوع من اليلك التريبي جنبته تملو من ١٠٠ الى ٣٠٠ سم. اوراقتها مركبة ويشية. وريقاتها سباحية او تساعية المدد ، نصلها ازغب الصفحة الشغل . ازهارها ودية اللون خباية العرف || ازهاره يستمر من نيسان الى ايار.

٢٥٧٨٠ - تَيْلُكْ حَمِيَشِي
Syringa chinensis (S).
Lilas de Chine (F).
نوع من اليلك التريبي ججرت تملو من ٥ الى ٦ امتار. اوراقتها سنائية النصل مستطيلة الاثناخ الجؤوية اللون. ازهارها الى البياض الثلجي لكها كرمية الرائحة || ازهاره يستمر من ايار الى حزيران .

٢٥٧٨١ - تَيْلُكْ عَرِيَشِ ثُورِقْ
Syringa oblata (S). Lilas à larges feuilles (F).
نوع من اليلك التريبي ، جنبته تملو من ٢٠٠ الى ٤٠٠ سم. اوراقتها مستعرضة تطويل نحو ١٢ م. نصلها لامع اليكبة على صفحته ، شبه الخفسار اللابق. ازهارها ليكبة اللون فواحة العرف الطري || ازهاره يصير الامة بلوم نحو ٤٠ يوما ابتداء من النصف الثاني من نيسان .

٢٥٧٨٢ - تَيْلُكْ قَارِوسِي
Syringa persica (S).
Lilas de Perse (F).
نوع من اليلك التريبي ، جنبته تملو من ٥ الى ٣٠٠ سم. افتادها واثنائها نخيلة. اوراقتها سنائية، نصلها جناد الصفحة زاهر الخفسار يطول نحو ٤ سم. ازهارها بنفسجية اللون فواحة العرف الطري || ازهاره يستمر من ايار الى حزيران .

٢٥٧٨٣ - تَيْلُكْ يَابَانِي
Syringa japonica (S).
Lilas japonica (F).
نوع من اليلك التريبي ، ججرت تملو من ٥ الى ٧ امتار. اوراقتها سنائية ذرية ، نصلها خلي الصفحة الشغل ، بحري اللون ، ازهارها حادة العرف ، لونها الى البياض الثلجي، قنوجها كبير القد يطول نحو ٣٠ م. ويعرض نحو ٢٠ م. تنويره يستمر طوال شهر حزيران .

٢٥٧٧٣ - لَيْكُوفُوسِيَه نَاهِمَة

Lycophotia saucia (S). Lycophotia polyphage (F).
Lycophotia saucia (E).

حشرة من فصيلة النسيقات حرشيات الاجنحة . موطنها يحد من الشرق الاوسط الى اوروبية وافريقية الشالية والبلاد الاريقية. فراشها جارة قوتها رقيق الأزهار . سرفتها خاضلة ناهمة تمشي على اوراق النباتات المختلفة من القبول الى النباتات الزراعية والصناعية والتريبية والاشجار المشرية || جسمها متوسط القد يطول نحو ١٨ م. سرفتها تراوح من ٤٠ الى ٥٠ م. رأسها فاسي الشكل. عينها كبيرتان. زباناها خيطيان. مرشفاها معتدل الحجم والطول. جوشها وربطها الى الخيطي الاسمر الموج || دروشها الاماميان الى الجؤرة السنائية الموج تملوها زركشة وتزاورين سمراء اللون. دروشها الخلفيان الى البياض الاخير يعطيه حنار حطوي || لها ثلاثة اجيال في الحول. تظهر فراشة الجبل الاول في نيسان وفراشة الجبل الثاني في حزيران وفراشة الجبل الثالث في ايلول. تسرح في الجبل وتتماطل بعد ظهورها بنحو عشرة ايام وتضع المكن مجموعوات متباينة المدد على الصفحات السفلى من نصال الاوراق التي تتلاص التربة || الطور الاسرويي يستمر نحو ستة اسابيع في الجبلين الاول والثاني ونحو ٣٧ اسبوعاً في الجبل الثالث. والسرقة عند ادراكها الكمال الجسموري تطول من ٤٥ الى ٤٥ م. جسمها مستدق المقدم مستطيل المخمير. قوتها متعاطل السرعة والكهبة يطوه غط لبي اسود متعرضة نقط سفر. رأسها منتفخ بالاسود || طور الاكمال الذي يستمر من اسبوعين الى ثلاثة اسابيع ، في جميع الاجيال ، ينطفي في التربة ضمن جلباب من الطين.

٢٥٧٧٤ - تَيْلُكْ

Courillon (F). Whimbrel (E).
اللبل هو فرخ الكروان. يفاك فلان اجين من لبل.

٢٥٧٧٥ - تَيْلُكْ * و لَيْتُجْ و لَيْتُجْ

Syringa (S). Lilas (F). Lilac, Pipe tree (E). Lilac, Flyer (D). Lilac, Siringa lilla, Sereola (E).
جنس نباتات برية وزيبينة من فصيلة اللزيتونيات. اتواحه عديدة منها الجنبات والاشجار. اثنائها وارواقتها متقابلة. ازهارها قنوي التجميع ، ناهي الازيكاز . ازهارها قصيرة

٢٥٢٨٤ - كَيْبَات

في التفتحات، فصيلة حشرات، اطليبا.

٢٥٢٨٥ - كَيْبِيَّة

في التسمية من الحشرات، اطليبا.

٢٥٢٨٦ - كَيْبِيَّةُ الْبُتْمَجَل * هَيْبَالُ الْبُتْمَجَل

Haplus humilis (S). Héptale du houblon. Phalène du houblon (F). Ghost swift moth (E). Hopfenwurzelbohrer (D).

حشرة من اليبليات، جسمها غليظ الشكل حنفي اللون، بسطحها تراوح من ٥٠ الى ٦٠ سم. الاثنى اكبر حجماً من الذكر. ورائحتها الى الصفرة الوردية يعطوها تبيح احمر. روائح اللكر نفضية اللون جزئية الاهداب. جيلها الحولي واحد. يكثر وجودها من حزيران الى تموز. تدمش برقتها على جلود الجنجل تنشطها برقوقها.

٢٥٢٨٧ - كَيْبِيَّةُ قَارِيَّة

في فرقة النودة القارضة، وراجها.

٢٥٢٨٨ - كَيْبِيَّة

Laelia (S).

Lélie (F). Laelia (E).

جنس نباتات شتية امنية من فصيلة السطليات. شاربها لاقطاسية الارتفاع. اوراقها سمكية التصال القاسية. ازهارها متفوي التجميع، طرفي الارتكاز. ازهارها كبيرة بعضها عطري المرفق || انواعها المعروفة قليلة، اشهرها التالية :

٢٥٢٨٩ - كَيْبِيَّةُ خِرَاشِيَّة

Laelia furfuracea (S). Lélie furfuracée (F).

نوع من اليبلية منبتها المكسيك. ساقها رقيقة تملو نحو ٧٠ سم. اوراقها عديدة اهليلجية التصال الخراشية الصفحات العليا. ازهارها كبيرة القذ عطرة، قطرها نحو ١٢ سم. لونها الى البياض المائي يماؤها في وسطها بقجة مستديرة صفراء || تنويرها يستمر طوال فصل الخريف.

٢٥٢٩٠ - كَيْبِيَّةُ قَرْمَكة

Laelia pumila (S).

Lélie reine (F).

نوع من اليبلية. ساقها دوتة مستطيلة منتصبة تحمل ورقة واحدة اهليلجية التصل. زهرتها واحدة كبيرة القذ، وردية اللون، قطرها نحو ١٠ سم. وهي فواحة المرفق النطر، تركيز على مخراج يرتفع نحو ٥ سم. || تنويرها يستمر عدة اسابيع بين ايلول، ونشرين الاول.

٢٥٢٩١ - كَيْبِيَّةُ مُسْتَطِيلَةُ الْإِهَان

Laelia pedunculata (S).

Lélie à long pedoncule (F).

نوع من اليبلية. منبتها المكسيك. ساقها شراخية قصيرة تحمل ورقة واحدة اهليلجية التصل المقطوع الطرف. ازهارها وردية اللون مبقحة بالبنيشمي || تنويرها يستمر طوال فصل الصيف.

٢٥٢٩٢ - كَيْبَمْتَدَة *

Limanda vulgaris (S).

Limande, Lime (F). Deb (E).

سمكة بحرية من اللسالات الجانبيات الموم تنتمي الى جنس املاك موسى. جسمها بيضي الشكل مبطل القالب يعطو نحو ٣٠ سم. وهي تتميز باختلاف لون صفحي جسمها وباركاز منها الواحدة فوق الاخرى على الصفحة اليسرى



لبية الجنجل



لبية خراشية



ليسة



ليبور

الكهباة اللون بين تكون الصفحة اليسرى يضاء اللون غبراء الموج. وهي من الاممك المأكولة المتسببة الطعم.

٢٥٢٩٣ - كَيْبُونُغَالُ عَقْدَاس

Limnogaes mergulus (S). Limnogaie plongeur (F).

حيوان لبون حاشر من فصيلة الغفاليات. موطنه جزيرة مدسكير. يألف ضفاف مجاري الماء. قوته الحشرات والبهيدان || جسمه صغير القذ مكرم يطلو نحو ٢٦ سم. بما فيه الذنب الذي يبلغ ١٣ سم. رأسه فيه مخروطي الشكل مستطيل الطعم. هيئته واذاؤه صغيرتان. جوارحه قصيرة. جميع اصابعه محطبة مما يساعده على السباحة والغوص ثوبه الى الشقحة السمراء. وبره دقيق نام || الاثنى نشور تضع في كل رصص من ٨ الى ١٠ جراه.

٢٥٢٩٤ - كَيْبُونُفِيلِيَّات

Limnophillidae (S). Limnophiliidae (E).

فصيلة حشرات من رتبة جلوليات الاجنحة. اجناسها واوراقها المعروفة كثيرة المنتشرة في معظم اقطار العالم || اجسامها شتية الحجم. اثارها تراوح من الطمعة الى السمرة. ملابسها الفكية ثلاثية الاجزاء منه اللاكور، وحاسيتها عند الاناث. زئامها مسوودة. اجنتها الامامية رقيقة يعطوها بعض الحمل المبعثر. قوائمها الامامية مجهزة بمنخس ظنوبي الارتكاز. قوائمها الوسطى ثلاثية المناسخ || اسارمها تميش في الماء ملحوقة بمجلايب مختلفة الاشكال منها الاسطوانية والمخروطية والمهرسة والمبطلة.

اشهر اجناسها :

Limnophilus (S).

Anabolia (S).

Grammotaulius (S).

Colpotaulius (S).

Mesophylax (S).

Halesus (S).

Drusus (S).

Enotylus (S).

الحنطيل

الانابوليا

الغراموتولوس

الكولبوتولوس

الميزوفلاكس

المهلوس

الدروس

العنطيل

٢٥٢٩٥ - كَيْبُونُور

Lemur (S).

Lémur (F). Lemur (E).

جنس حيوانات لاحة صغيرة من الليموريات. انواعه المعروفة اربعة. مهداة ضفاف ويرتعدات جزيرة مدسكير. اجسامها مستطيلة الشكل، مستطيلة الاجسام الرشيقة او في النها. قوتها الحشرات والمطاه وتختلف الزخافات والطير والثمار.

٢٥٢٩٦ - كَيْبُونُورِيَّات

Lémuriens, Prosimiens (F).

رتبة حيوانات لبونة من الفصريات اللمشييات تشمل و فصائل تضم بعض الاجناس والمديد من الانواع. جميعها صغيرة القذ، رشيقة القوام، مستطيلة الازدباب.

٢٥٢٩٧ - كَيْبُون

Citrus (S).

جنس الشجار ومجربات شمرة برية وزاوية من الحمضيات. انواعه عديدة اعطائها البلاد الحارة. سوقها منتصبة فراءه، قنانه، حشفة. اوراقها معتقة، نصالها مستطيلة لامة الخضار. ازهارها غشوية منثرية عطرة. ثمارها مختلفة الاشكال والاحجام والالوان. يظلب فيها الاخضر الاصفر

منها الحلوة المأكولة ومنها الحامضة ومنها الحامضة المرة . اشهر انزاهه ما يلي .

٢٥٢٩٨ - **لَيْمُونُ اضَالِيَا** * ، **بَرْغَمُوت** ، **زَيْبُوع**
Citrus bergamota, C. bergamia (S). Bergamotier, Bergamottier (F). Bergamot orange (E). Bergamotenzitrone (D). Bergamotta (I).

نوع من الليمون الزراعي المجهول المهد . تكثر زراعته الصناعية في بعض وسائل المتوسط اخصها السواحل الايطالية حيث يستخرجون من قشور ثماره عطر البرغموت . ثمرة صغيرة القد ، اضعافها مغربية . اثمارها واولياها خضراء اللون . اوراقها مستطيلة الاضلاع . ازهارها بيضاء اللون ، فواحة العرف المنطري . ثمارها برعمية الشكل مقطوعة الرأس . قشورها كثيفة الجيوب الطرية غزيرة المادة . عصارة حموصها حامضة .

٢٥٢٩٩ - **لَيْمُونُ اَلْتَنْدِي** * ، **يُوسُفُ اَلْتَنْدِي** * ، **يُوسُفِي** ، **هَتَانْدِين**

Citrus nobilis, C. nobilis deliciosa, C. delictiosa (S). Mandarinier (F). Mandarin orange (E). Mandarine, Jericho Orangenbaum (D). Mandarina (I).

نوع من الليمون الزراعي المشمر . حمروه واصرامه حلوة ، مهددا الصين وقد حثت زراعتها معظم المناطق الحارة اخصها البحرية . اجماره صغيرة القد تملو من سترن الى سبعة امتار . سوقها منسوبة ، اضعافها مغربية ، اناذها فناء . اثمارها دقيقة مستطيلة . اوراقها متعاقبة ، معتقة ، بسيطة . نصلها احليبي الشكل ، ذكي الزام الاخير ، لونه الى الخضرة الناعقة . ازهارها بيضاء اللون خافتة العرف . ثمارها مستديرة منتخفة الغظين تلمس من ه الى ٧ سم . قشورها مستوية وافنة يقضه لا تضرب بالخصوص . وهي غزيرة السواد الطرية الذكية العرف . لونها عند الاذراك براوح من الاصفر الاخضر المواج الى الاصفر الصنابي الاحمر التزييح . لباب حموصها مستحب التذكية ، سكري الطعم غني ببعض الملوحة الصمغية الناعمة . (راجع جفول القيتادين) . اشهر اصرامه الحالية واعمها زراعة التسوسه (Satsuma)

ثمارها زاخية اللون الاصفر الصنابي ، حامدة البلور ، معتلة العرف والتذكية . ثمرةها متوسطة القد تتحمل الصقعب خاصة اذا كان طعمها ليمون بري || وايوسني رغب في الازرة الميسقة الفور ، الحضية والقليلة الانتماج . مطباتها الناعية لا تقل من مططبات البرتقال لانه شمه يستلثف العناصر الضموية والمعدنية بمرحة .

٢٥٣٠٠ - **لَيْمُونُ اَلْبَحْر** *

Ximena americana (S). Xiména, Prune de mer (F). سبحة مشرمة من فصيلة الازيتيات . مهددا المناطق الاستوائية الازريقية والاسيكية . ساقتها فراه . فروصها الفتحة الاذناك صغيرة القاب . اوراقها متعاقبة ، سائبة النصل الجلمد ثمارها خضوية الشكل والقد ، حامدة الطعم ، مأكولة .

٢٥٣٠١ - **لَيْمُونُ اَلجَمَّة** * ، **كُورْبُورُوت** ، **كُورْبُون**
Citrus decumana paradisi, C. paradisi (S). Grapefruit (F). Grape-fruit (E). Lederorangenbaum (D). Pomei (I).

فرب من الليمون الهندي الزراعي . ثمرة تملو من ٤ الى ٨ امتار . ساقتها واناذها ثلثة الحسف القصير ، اضعافها فاكلة . اثمارها قليلة الكثافة . اوراقها كبيرة القد بيضية الشكل . ثمارها كثار الليمون الهندي شذكو وصحبا ولونا الا انها اجود عصارة واقل مرارة وحوضة وهي تركز مع السكر .

٢٥٣٠٢ - **لَيْمُونُ بَرْتَقَال**
Oranger
هو البرتقال ، اظله .

٢٥٣٠٣ - **لَيْمُونُ بَرِّي**
Citrus trifoliata, C. triptera, Poncirus trifoliatus (S). Citronnier à 3 folioles (F).

نوع من الليمون مهده الصين واليابان . ثمرة سريفة صغيرة القد تملو نحو ٣ امتار . ساقتها منسوبة حسة فراه . فروصها قليلة الانفرج متوسطة الانداد والانتان . اوراقها مركبة ثلاثية الوريقات . وورقاتها احليبية النصل للسمن المقطوم الطرف . ازهارها كبيرة القد بيضاء اللون خافتة العرف . ثمارها مجسم التمام الصغيرة وهي حامضة مرة لا تركزل . قشورها رقيقة لونها الى الصفار الباهت . وهو شائع الاستعمال كالتارنج لانه يفرس لتطعم نظرا لشاذه وبنامته وسرعة اثماره وقوة استحاله الصقعب .

٢٥٣٠٤ - **لَيْمُونُ حَامِص** *

Citrus medica (S). Citronnier, Limonier (F). Lemon tree, Common lemon (E). Limonezitrone (D). Citron, Limone (I).

نوع من الليمون الزراعي السروي . مهده المشرق الهند الصينية وجوراجا . حمروه واصرامه عديدة . اجمارها تملو من ٣ الى ٦ امتار . سوقها وورصها حسة . حسفها حاد الحمة يطول نحو ٣ سم . اضعافها فاشرة . اثمارها واولياها موشحة بالبنيص . اوراقها متعاقبة معتقة . اضعافها حامدة الجناح ، نصلها بيضية الصفحة المستطيلة اللشارية الحلاقة . ازهارها خماسية النصل ، فواحة العرف المنطري ، لونها الى البياض تشوبه ماجة ازجوانية . ثمارها بيضية مستطيلة تنتهي بنذلة صغيرة حامدة الطعم . عصارة حموصها حامضة الطعم حامدة المرارة .

٢٥٣٠٥ - **لَيْمُونُ حُلُو** *

Citrus aurantium aurantifolia, C. limetta, C. limonum dulcis (S). Limettier doux, Limonier doux (F). Sweet lemon tree (E). Süsse Limone (D). Limone douce (I).

نوع من الليمون الزراعي المأكول الثمار . ثمرة تملو من ٤ الى ٧ امتار . ساقتها وورصها حسة . اضعافها متوسطة الانفرج . اثمارها واولياها فتسية اللون . اوراقها مجنحة الاضلاع . نصلها بيضية الصفحة ، معتقة مسننة . ازهارها عطرية ، بيضاء اللون ، صفراء المواج . ثمارها مستديرة تنتهي بحلينة مطوقة . قشورها مائسة ، باحة الصفار . حموصها غزيرة العصارة الحالية من الحامض الليموني .

٢٥٣٠٦ - **لَيْمُونُ كَمْكَات** * ، **كَمْكَات** *
Citrus japonica (S). Kumquat (F).

نوع من الليمون الزراعي المشمر ، مهده اليابان وفومونا ثمرة تشبه ثمرة الربي ، اوراقها سائبة النصل العباك الحفصار . ثمارها توكل بكاملها عند الاذراك وهي صغيرة الحجم كروية الشكل او مستطيلة . قشورها مائسة صميكة اللباب ، حموصها دقيقة لا تتخلو من الحوضة على اقله اقليم القوسني وقد يتزوده شائعة وانسادا اذا طعم حل الليمون البري . حمروه المشهورة اثنان المستدر والمستطيل . واسع ككات .



ليمون اضاليا



ليمون اندي



ليمون البحر



ليمون الحفة



ليمون حامض



ليمون حلو



ليمون ككات

٢٥٣١٦ - **لِيْتَا الحَوْرُ** هي نضارية الحور، اطلبها .

٢٥٣١٧ - **لِيْتَات الزَعَالِف** Malacoptérygiens (F).
Malacopterygil (E).
رنية من الاسماك .

٢٥٣١٨ - **لِيْتَات الهَكَك** Malacostracées (F).
Malacostraca (E).
صفيح حيوانات من القشريات .

٢٥٣١٩ - **لِيْتَات العِمْد** Malacodermes (F).
Malacoderma (E).
لمسة من الحشرات القملية الاجنحة شلت من ريقانها
لكونها ليثة الاحقاد . نصلاتها عديدة اشهرها البرياحيات .

٢٥٣٢٠ - **لِيْتَارِيكَة ، حَبَّاحِب** Linaria (S).
Linaire (F).
جنس نباتات برية وزراعية من فصيلة الخنازيريات .
انواعه نحو ١٢٠ منها الاشباب والجنبات الحولية والمعمرة .
اوراقها وازهارها لا تقاسية الشكل والتجميع والانقسام
والارتكاز || احرف انواعها واشهرها ما يلي .

٢٥٣٢١ - **لِيْتَارِيكَة اُرْجُوْمَالِيَّة**
Linaria purpurea (S). Linaire pourpre (F).
نوع من الليتارية المعمرة وهي جملة جامدة تملو من ٦٠
الى ١٠٠ سم . اوراقها خبيقة غطية . السفل منها غنية
التجميع والعليا متعاقبة . ازهارها متقوية ارجوانية اللون
صغيرة القد || ازهارها يستمر من تموز الى تشرين الثاني .

٢٥٣٢٢ - **لِيْتَارِيكَة اَسَلِيَّة** Linaria spartea (S).
Linaire jonciforme (F).
نوع من الليتارية الحولية وهي خبيقة سريرية تملو من
٣٠ الى ٥٠ سم . اوراقها خبيقة مستطيلة اسلية الشكل ،
السفل منها غنية التجميع ، أما العليا فتعاقبة وهي برية
اللون قليلة المدد . ازهارها الى الصفار الباهت ، قواطعها
برتقالية الموضع . بزورها مخددة حادة المنحاج || ازهارها
يستمر من ايار الى آب .

٢٥٣٢٣ - **لِيْتَارِيكَة بَاهِيَّة** Linaria pallida (S).
Linaire pâle (F).
نوع من الليتارية المعمرة . ساقها مدادة تملو نحو ٨٠ سم .
اوراقها متعاقبة منقعة كبيرة القد . نصلها مستدير الصفة ،
سماحي التفصوص . ازهارها سطرية العرف تملو نحو ٢ سم .
لونها الى الزرقة الباهتة || ازهارها يستمر من ايار الى
تشرين .

٢٥٣٢٤ - **لِيْتَارِيكَة حَوْرُشَاء ، حَبَّاحِب اَحْرَش**
Linaria elatine (S). Linaire élatine, Muffier élatine.
Velvete, Véronique femelle (F). Cancerwort, Pointed
leaved toad-flax (E). Spiessleinkraut (D). Elatine,
Linaria veronica, Veronica femina (I).
نوع من الليتارية المعمرة وهي جملة بذناء حرشاء تملو نحو
٦٠ سم . ترطب في الاربة الطينية . اوراقها سنانية ،
خبيقة ، متعاقبة . ازهارها صفراء اللون صغيرة القد .
ازهارها يستمر طوال فصل الخريف .

٢٥٣٢٥ - **لِيْتَارِيكَة حَمَلِيَّة** Linaria pilosa (S).
Linaire velue (F).
نوع من الليتارية المعمرة . ساقها مدادة تملو نحو ١٢٠
سم . اوراقها كبيرة القد كثيرة التفصوص . نصلها حلي
البشرة الحقل اللون . ازهارها متوسطة القد لونها الى الزرقة
البنفسجية || ازهارها يستمر من حزيران الى ايلول .

٢٥٣٢٧ - **لِيْمُون مَالِح * ، تِيْمُون مَعْرِي ،**

بَزْهَيْر Citrus limonum puilla (S).
Limon d'Egypte, Petit limon d'Egypte (F). Egyptian
small lime (E). Agyptische kleine Limonenzitrone
(D). Limone piccolo, Limoncello calabrese (I).
نوع من الليمون الحامض . اطالته البلاد الحارة تكثر
زرارته في مصر والهند وبعض المناطق الامريكية . يجزته
صغيرة الله تملو من ٣ الى ٥ اطار . اصلها سنجة .
انداها فناء . اوراقها بحرية اللون ، مجنحة الامتاق ، بيضية
النصل . ازهارها صغيرة القد يضاء اللون ، ثمارها صغيرة
شبه كروية . قشورها مألثة رقيقة ، حصوصها غزيرة
الصارة الشديدة الحوية .

٢٥٣٢٨ - **لِيْمُون هِنْدِي * ، قَوَاسِكِين**
Citrus decumana, C. maxima (S). Pamplemoussier,
Chadéque (F). Pomelo tree, Shaddock tree (E).
Pompelmusorangebaum (D). Pompa di Genova,
Pompelmo (I).

نوع من الليمون الزراعي ، مهده المقدر جزر الزايغ . يجزته
تملو من ٥ الى ١٠ اطار . ساقها وارضائها صعبة . انفاها
زباد اللحاء . اوراقها كبيرة القد تملو نحو ١٠ سم .
وتعرض نحو ٥ امتاقها مجنحة ، نصلها بيضية جامدة
لامعة الخضار . ازهارها صفودية التجميع يفس من ٦ الى
١٠ اطار كبيرة القد ، يضاء اللون ، مستحبة العرف
النطري . ثمارها مستديرة ، متخففة الرأس والعقب .
قشرها براوح من ١٠ الى ١٥ سم . قشورها صميكة خشنة
لونها الى الصفرة . حصوصها كبيرة الحجم ، متوسطة
الصارة الحامزة المرة المأكولة مع السكر .

٢٥٣٢٩ - **لِيْمُونَات ، سِيْتَرَات** Citrate

٢٥٣٣٠ - **لِيْمُونِيَّة** Citron (F). Citron, Lemon (E).
هي ثمرة الليمون الحامض .

٢٥٣٣١ - **لِيْمُونِيَّة حَوْرَة** Limette, Lime (F).
Lime (E).
هي ثمرة الليمون الحلو .

٢٥٣٣٢ - **لِيْمُونِيَّة هِنْدِيَّة**
Pompoléon, Pométo, Pamplemousse, Shaddock (F).
Shaddock (E).
هي ثمرة الليمون الهندي اي الفراسكين .

٢٥٣٣٣ - **لِيْمُونِيَّة اَسْمَرَة**
Limonite, Hémacite brune (F). Limonite, Brown
haemateite (E).

معادن حديدية اسمر اللون يفرق كياويها باكسيد الحديد
الميداني الطبيعي . وزنه براوح من ٣٦ الى ٤ وصلابته
من ٥ الى ٥٫٥ وهو نستري عديم التبلور والانقسام .
اشكاله عديدة اصحها الليوميت اثرني اللون والليوميت
الطلي العروف بالمرقة الصفراء والليوميت الشاكي والليوميت
المجعب .

٢٥٣٣٤ - **لِيْن الجِلْد** Malcodermie (F).
Malcodermatoses (E).

نعت تعريفي يطلق على كل حيوان لين الجلد ان من
الزواحيات او هيرما .

٢٥٣٣٥ - **لِيْن العَظْم** Ostéomalacie (F).
Osteomalacia (E).

شاقية تصيب البقر الحلوب سببها نقص في الفسفور يمد
الى قلة نسبه في الاحشاب والاحلاف التي تصعبها الايتبار .



ليمون مالح



ليمون هندي

٢٥٣٣٢ - ليثارية مكدونية

Linaria macedonica (S). *Linaira de Macédoine* (F).
نوع من الليثارية المعمرة وهي جميلة سريرية تملو من ٦٠
الى ١٠٠ سم. ساقها منتصبة قليلة الفروع. اوراقها
لافتة، نصلها ييشي الشكل ذات الزواج الاخير. ازهارها
مستطيلة الاذن، متوسطة الحجم، لونها ال الصفرة الزاهية.
ازهارها يستمر طول فصل الصيف.



ليثارية عادية

٢٥٣٣٣ - ليثارية وراقية

Linaria genistifolia (S). *Liinaire à feuilles de genêt* (F).
نوع من الليثارية المعمرة وهي جميلة سريرية صغيرة القد
تملو نحو ٦٠ سم. اوراقها لافتة، متعاقبة، نصلها
كالوزال وهو جامد الصلصة بحري اللون. ازهارها
مستطيلة القد، قصيرة الاذن باعثة الصغار || ازهارها
يستمر من حزيران الى آب.

٢٥٣٣٤ - ليثوية، وليثية
Lignito
هو الخشب المتضخم والقحم الاذكن. نوع من القحم
الحجري الحديث العهد المتوسط الصلابة.

٢٥٣٣٥ - ليثين
Lignino
هي الخشبتين، للمواد الكيماوية الطبيعية، التي تملو الصلابة
والقوة في النسيج النباتية الخشوية.

٢٥٣٣٦ - ليثوية

Alistremaria ligtu (S). *Liuto* (F).
نبات عشبي زراعي من فصيلة الارجسيات. اصطناعه البلاد
الامريكية. تكثر زراعت في البيرو والشيلي. ذواته
مستطيلة لا قياس الشكل والحجم يستخرج منها ليثوب
يشي «ليثو» لذية الطعم شائع الاستعمال فيه المرضي
واصحاب المد والامناء الضعيفة لانه سرع القضم عادم
الانفعال مع اي طعام كان.



ليثوب

٢٥٣٣٧ - ليثوية عشرين
Myrmeleonidae (F). *Myrmeleonides, Ant-Ilons* (E).
هي العريفات، فصيلة حشرات من صصيات الجناح.

٢٥٣٣٨ - ليثوية

Liodes (S). *Liodes* (F). *Liodes* (E).
جنس حشرات من فصيلة الليثويات ودية عمديات الاجنحة
ازدها المعروفة قليلة، نحو ١٢، اصطناعها تشمل معظم
اقليم النصف الشمالي من الكرة الارضية || اجسامها
صغيرة، مربعة، اعطليجية الشكل، تملو من ٤ الى
٦ م. رؤوسها صغيرة، مستعرضة. عينها صغيرة،
باردة. تأقيرها وفكوكها نظامية. ملابسها قصيرة.
قربنها الاستشعارية صوتيانية. كواسلها مستعرضة.
الحادها لافتة، تحيلة التخديد القاطب، قوائمها نشيطة
مهيدة. اذواها ملونة لامة || تعيش على الفطور الابلابة
وفي الاعشاب النخرة.



ليثوب

٢٥٣٣٩ - ليثويات

Liodidae (S). *Liodidae* (E).
فصيلة حشرات من عمديات الاجنحة. اجسامها وانواعها
المعروفة عديدة، منتشرة في معظم اقطار العالم || اجسامها
صغيرة، مربعة، تملو من ٢ الى ٦ م. رؤوسها صغيرة،
مستعرضة. عينها باردة. تأقيرها وفكوكها قياسية.
ملابسها قصيرة. قربنها الاستشعارية صوتيانية. كواسلها

٢٥٣٣٦ - ليثارية دلماسية

Linaria dalmatica (S). *Linaira de Dalmatie* (F).
نوع من الليثارية المعمرة وهي جنية سريرية تملو من ٦٠
الى ١٢٠ سم. ساقها منتصبة قليلة الفروع. اوراقها
لافتة متعاقبة. نصلها ساني الشكل، مستعرض القاعد،
بحري اللون. ازهارها كبيرة القد تملو من ٣ الى ٤ سم.
لونها ال الصفرة الزاهية || ازهارها يستمر من تموز
الى آب.

٢٥٣٣٧ - ليثارية صيناجية، حياحيب الفلوري

Linaria cymbalaria (S). *Linaira cymbalaire, Cymbalaire, Ruines de Rome, Lierre des murailles* (F). *Cymbalaria, Ivy leaved cold-flax, Kanilworth-ivy* (E). *Zimbalkraut, Gemeines Zimbalkraut* (D). *Linaria cimbalaria, Rovine di Roma* (I).
نوع من الليثارية المعمرة، تعيش بين الصغور وعلى الجدران
القديمية. ساقها مستطيلة تملو نحو ٨٠ سم. اوراقها متعاقبة
مستعرضة حلاسية القصوص. نصلها احمر الصلصة السفلى.
ازهارها بليكية اللون صغيرة القد || ازهارها يستمر من
يار الى تشرين.

٢٥٣٣٨ - ليثارية عادية، حياحيب مبدولي
Linaria vulgaris (S). *Linaira commune, L. vulgare, Muffler bâtard, Lin sauvage* (F). *Butter and eggs, Dragon-bushes, Toad-flax* (E). *Flackskraut, Frauenflachslein-kraut, Leinkraut* (D). *Linaria comune, Abrotano salvatico, Urinaria* (I).
نوع من الليثارية البرية العظيمة المألوفة المعمرة، تكثر
في البور وعلى حافة الطرقات. يجلبها تملو من ٣٠ الى
٧٠ سم. اوراقها متعاقبة، نصلها ضيق الصلصة ثلاثي
المروق بحري اللون. ازهارها ال الصفار الباهت بملوحا
عنه قوامها موالج اسع || ازهارها يستمر من حزيران
الى ايلول. اوراقها وازهارها كريمة الرائحة تتشمل ضد
الواسير.

٢٥٣٣٩ - ليثارية عادية، حياحيب مبدولي

Linaria vulgaris (S). *Linaira commune, L. vulgare, Muffler bâtard, Lin sauvage* (F). *Butter and eggs, Dragon-bushes, Toad-flax* (E). *Flackskraut, Frauenflachslein-kraut, Leinkraut* (D). *Linaria comune, Abrotano salvatico, Urinaria* (I).
نوع من الليثارية البرية العظيمة المألوفة المعمرة، تكثر
في البور وعلى حافة الطرقات. يجلبها تملو من ٣٠ الى
٧٠ سم. اوراقها متعاقبة، نصلها ضيق الصلصة ثلاثي
المروق بحري اللون. ازهارها ال الصفار الباهت بملوحا
عنه قوامها موالج اسع || ازهارها يستمر من حزيران
الى ايلول. اوراقها وازهارها كريمة الرائحة تتشمل ضد
الواسير.

٢٥٣٣٩ - ليثارية كبيرة الزهر

Linaria grandiflora (S). *Linaira à grandes fleurs* (F).
نوع من الليثارية المعمرة وهي جنية سريرية تملو من ٧٠
الى ١٤٠ سم. اوراقها فنية التجميع، نصلها عظمي الشكل
بحري اللون. ازهارها نورية، كبيرة القد، تملو نحو ٤ سم.
لونها ال البنفسجي يملو بتجميع ارجواني وبشحة صفراء.
ازهارها يستمر من حزيران الى ايلول.

٢٥٣٤٠ - ليثارية كركهائية

Linaria amethystea (S). *Linaira améthyste* (F).
نوع من الليثارية الحولية وهي عشية متفونة تملو نحو ١٥
سم. اوراقها خطية لا قياسية للتجميع والانتظام لونها ال
الخضدر البحري. ازهارها كركهائية اللون يملوحا عنه
قوامها موالج بنفسجي || ازهارها يستمر من تموز
الى آب.

٢٥٣٤١ - ليثارية مراكشية

Linaria maroccana (S). *Linaira marocaine* (F).
نوع من الليثارية الحولية وهي عشية سريرية تملو من ٢٥
الى ٣٥ سم. اوراقها هدية لا قياسية للتجميع والارتكاز.
نصلها خمل البشره اعمل اللون. ازهارها كبيرة القد
بنفسجية اللون ارجوانية الموالج || ازهارها يستمر طول
فصل الصيف.

فرعاء تملو نحو ٨٠ سم. أوراقها أبيضه بقسية الشكل ،
تطول من ٥ الى ٦ سم. نصلها جامدة ، مائلة الصفحات
اللامعة . أزهارها علقى التجميع ، طرفي الارتكاز .
أزهارها بيضاء اللون ، متاكمها أرجوانية ، كمابرها ثلاثية
المصاريع || تنويرها يستمر من نيسان الى أيار .

مسترضة . اغرادها لاحقة . اثوابها ملونة لماعة || تمويش
عل الفطور الذائبة والمنحلة وني الاعشاب النيرة والدردي
وحت الحاء || اشهر اجناسها السود والليفيل .

٢٠٢٤٠ - لِبُوفِيلِ بَقْسِيّ الْوَرَقِ °

Leiophyllum buxifolium (S).

Leiophylle à feuilles de buis (F).

جنبه برية وتزيينية معمرة من فصيلة الخنجيات . ساقها



2٥٢٤٨ - مكاف - Diluer (F). To dilute (E).

مات اللويه اذابه . مات الملح في الماء . مات الكلس في الماء .

2٥٢٤٩ - مائلة * Candélabre (F).

Pyramidal fruit-tree (E). شكل من اشكال التشذيب خاص بالشجر المست ويسمى شمعدان .

2٥٢٥٠ - ماسجة ، هواج Reflex (F). Reflection (E).

2٥٢٥١ - ماسجة كاسية ، زهرة المعبد

Clanthus (S). Clanthus (F). Glory-pea, Parrot's-bill (E). Prachtwicke, Ruhmesblume (D). Clanthus (I). جنس نباتات تزيينية معمرة من فصيلة القرقيات القرابية . انزلها المعروفة قليلة . اعطانها جزر الهبط الهادي . سيقها خشبية ، اوراقها وريزة التركيب مشطية . ازهارها كبيرة اللد ، جميلة الشكل . سميت زهرة الهبط لان سيقها يجعد الخالق || اعرف انواعها ما يلي :

2٥٢٥٢ - ماسجة كهية * Clanthus speciosus (S). Clanthus de Dampier (F).

نوع من الماسجة وهي جميلة سرولية تملو نحو ٦٠ سم . ساقها فروع . وريقاتها سنانية الشكل . نصلها نام المسس ، فهي البشرة . ازهارها حلماية او سداسية التجميع ، كبيرة اللد ، تملو من ٨ الى ١٠ سم . لونها الى الاصفر الابيضوي يطولها عند قاعدة الزهرة بقمة جزوية لامة . ازهارها يشتر طول الصب .

2٥٢٥٣ - ماسجة عارسة * Clanthus punicens (S). Clanthus ponceus (F).

نوع من الماسجة وهي جنينة سرولية عارسة تملو نحو ١٢٠ سم . ساقها مشوية القروع . وريقاتها اعليجية .

2٥٢٤١ - ماء Eau (F). Water (E).

جسم مائل حاد اللون والطعم والرائحة . ثقله النسبي ١ وزله الاتوبي ١٨ يجمد عند بلوئه درجة الصفر وما دونها من المقاييس الستينغرافي ويغلي عند بلوئه نحو ١٠٠ سخ في الضغط الجوي العادي || وهو من اكثر مواد الكون انتشارا . يوجد في الطبيعة على ثلاث حالات : حالة بخار في الجو . وسالة جراد في المواقف الباردة فيكون جليدا عند القطبين والجملا في الجبال العالية . وسالة مائل في البحار والانهار والينابيع || والماء كياويا هو نتيجة تآلف حمضي بم بين الاكسيجين والهيدروجين بنسبة ١ الى ٢ .

2٥٢٤٢ - ماء التجمير Eau résiduaires (F).

Residuum water (E). هو الماء الناتج من معادل السكر والنشا والتقطير .

2٥٢٤٣ - ماء الجينين Eau fontales (F).

مائل لزوج خاص يشتر الجينين في الرزم .

2٥٢٤٤ - ماء الرئس Eau aux jambes (F).

رسم يصيب العنول في رصها وسويها فيحدث فيها تشققا تسيل منه مادة مائلة كروية الرائحة .

2٥٢٤٥ - ماء المتعاهب Eau d'égoûts (F). Sewage, Sullage (E).

هو ماء المنازل والقوارع .

2٥٢٤٦ - ماء القراحيص ، ماء الكثف Eau-vannes (F). Sewage (E).

هو خليط من الماء والبول والريج الصادر عن الكفف .

2٥٢٤٧ - ماء القزامل Perin (F). Dung-water (E).

مائل مركب من بول الحيوانات والماء المستعمل من الزيل .



مائلة



ماسجة كهية

Substance (matière) (F). **٢٥٣٣٢ - مادّة**
Mater (E).

Article (jur.) **٢٥٣٦٤ - مادّة**
تقسم القوانين والمراسم والقرارات والمعقود الى مواد. والمادة هي النقص الواضح لشيء المقصود.

Corpus delicti (F). **٢٥٣٦٥ - مادّة الجرميّة**
Corpus delicti (E).
هي الوقائع المادية التي تدل على الجريمة وصفتها.

Adjuvant **٢٥٣٦٦ - مادّخ**
المواد المادّخة، مواد قليلة تصاف الى بعض الادوية او الشحنت الغذائية فتريد نفعها الغذائي.

Némestocida (F). **٢٥٣٦٧ - مادّويد**
Nematocide (E).
كل مادة تتصلب في القضاء على الديدان الثعبانية.

Matérialisme (F). Materialism (E). **٢٥٣٦٨ - مادّيّة**
المادية لمحب القتالين بانه لا يوجد في هذا الكون سوى مادة وسرعة، وان الجيلة والحياة والضمير ما هي الا مناشع يفسرها تحطيل المادة والحركة.

Madia (S). Madi, Madie (F). **٢٥٣٦٩ - مادّية**
Madi, Tarweed (E). Otmadie (D). Madia (I).
نبات عشبي يجمي صناعي من فصيلة المركبات، مهدد الاصل بلاد الشيلي زرع لبزوره التي يستخرج منها مادة دوائية تستعمل في صناعة الصابون. وقد زرع أيضاً لاستعماله كسبب خضري.

٢٥٣٧٠ - مادّي
المادّي: السلس الأبيض او الجديد او عائله.

Capra falconeri (S). **٢٥٣٧١ - مكارّحور**
Bouquetin markhor, Markhor, Chèvre de Falconer (F). Markhor (E).

اسم فارسي يجمع آكل الحيات لانهم زعموا انه يأكلها. وهو نوع من الوعل ضروبه المعروفة اربعة اعطائها اسراج ومزغفات التبت والافغان وكشمير... يتميز باستقامة وانتصاب قروبه الخنزيرية الضليمة. جسده يطول نحو ١٣٥ سم. ويبلغ نحو ١٠٠م. الاثنى اصغر جنس وقربا من الكوز. خلفها ثنائي الضرع وهي تقمع من جدي الى جديين || والمارحور يبيض جهات اجلها بعد من ٢٠ الى ٥٠ و ٧٠ نفراً وهو يتصالب مع المازر وتتاجه بحسب السلية.

Canna des Indes (F). **٢٥٣٧٢ - مكارّوان**
هو قننا الهند، اطبخه.

٢٥٣٧٣ - مكارّوانيات، قننويات
Cannaceae (S). Cannacées (F). Cannacées (E).
فصيلة نباتية من سبديات الفلقة عديدة الاجناس والانواع اشهرها المارّوزان.

Enrymère (F). **٢٥٣٧٤ - مكاروغ**
ماروغ او مارطة نمت ترمض على كل حشرة تركب النباتات في جميع اصفائه اغصانها اغصانها الهوائية من الساق الى الورقة والتمرة.

تصلها خلي البشرة، حروري للمس، نضي اللون. ازمارها تخامية او سداسية التجميع تطول من ٨ الى ١٢ سم. لوحتها الى الاربوياني، قاعدة رايتها بيضاء || ازهارها يستمر من ايار الى حزيران.

Majidae (S). **٢٥٣٥٤ - ماتجيات، ماتييات**
Majidae (F). Majidas (E).
فصيلة من التشرينات حشرات الاربيل. قصيرات الليل. اجسامها وانواعها المعروفة عديدة جميعها بحرية اعطائها بحار البلاد المعتدلة الحرارة || اجسامها متباينة القد، تطول من ١٢ الى ٢٤ سم. تتميز بدهونها اللينة الشائكة الاطراف وبملقطها الكبيرة الضليمة || بعض انواعها مأكلة، مستحب الطعم.

Jaune d'oeuf (F). **٢٥٣٥٥ - ماصح**
Yolk of an egg (E).
الملح: صفرة البيض.

Improductif (F). **٢٥٣٥٦ - ماصحل، ماصحل**
Unproductive, Idle (E).
ماحل وماحل كل ارض لا تحسب قط.

Manettia (S). Manettie (F). **٢٥٣٥٧ - ماصحور**
جنس نباتات جنينية عارضة ممره من فصيلة الفوتيات. انواعها قليلة معظمها بري وبعضها بريزي. سوقها دقيقة متسلسلة. اوراقها ابيدة متخالفة متسلسلة. ازهارها قمية الشكل عوروية الارتفاع و تاجية || اعرف انواعها واشهرها ما يلي.

Manettia ignita (S). **٢٥٣٥٨ - ماصحور قيرمزي**
Manettie rouge feu, M. à fleurs verticillées (F).
نوع من الماصور البريزي. ساقه دقيقة لولبية تطول نحو اربعة امتار. اوراقه اهليجية الشكل، تصلها مقطوم القاعدة ذلق للزام الاخير. ازهاره عوروية وتاجية الارتفاع، قمرزية اللون، لامعة الموضع. قطر قمعها نحو ٤ سم || ازهاره يستمر من ايار الى تموز.

٢٥٣٥٩ - ماصحور قلبي الورق
Manettia cordifolia (S). Manettie à feuilles en coeur (F).
نوع من الماصور البريزي. ساقه دقيقة تطول نحو خمسة امتار. اوراقه قلبية القاعدة مستطيلة التصلب اللوزي في زامه الاخير. ازهاره كبيرة القند، اربويانية اللون السوي، قطر قمعها نحو ٥ سم || ازهاره يستمر من ايار الى تموز.

٢٥٣٦٠ - ماصحور مزدوج اللون
Manettia bicolor (S). Manettie bicolor (F).
نوع من الماصور البريزي. ساقه دقيقة تحملة تطول نحو اربعة امتار. اوراقه ستائية مستطيلة الاضلاع، تصلها ذرب القاعدة والطرف. ازهاره قمرزية الاديوب، اربويانية القسم، صفر الحنار والحالفة. قطر اقاعها يراوح من ٢ الى ٣ سم || ازهاره يستمر من ايار الى تموز.

Makaire (F). **٢٥٣٦١ - ماصحيرة**
سكة بحرية تدعى سارية، اطبخها.

Amouillants (F). **٢٥٣٦٢ - ماصحيف**
About to calf (E).
الانثى من الحيوان ان حبر او بقرة او ناقة او نمية او حن حان وضعها.



ماحور



ماديه



مارحور



ماره

Bois joli, B. genti (F). Mezereum, Dwarf laurel, Spurge olive (E). Echter Seidelbast, Kellersbals (D). Laureola gentile, Biondella, Mezereon (I).
 نوع من الدفنة عديد القلوب ويبلغ من ٧٠ إلى ٢٠٠ سم. اوراقه متعاقبة مستطيلة ، نصلها مائل البشرة يطول نحو ٨ سم. ويمرض نحو ٧٠ سم. ازهاره طرفية ، غصية التجميع عمودية الازتكاز ، تسبق الاوراق . الالوان تختلط مع القلوب منها الالبيس والاحمر والرديي || ثمار حبيبة لونها الى الحمر . يستخرج منها ومن الارقان مادة فعالة سامة يقال ان القليل منها ينفع من الاستسقاء واليرقان وضعت لكل .



ماروت

Daphne alpestris (F). مازرون حبيبي

اطلب دفنة ابيية .

Daphn camélio (F). مازرون حبيبي

نبات من الدفنة ، اطلب دفنة صغيرة .

مازرون هندي * هرج ، بطرنية

تريبات

Citoria ternata (S). Citoria de Ternata (F). Blue citoria, Butterfly-pea (E). Blau Citoribluema (D). Fajolo Indiano, Fior celaste (I).

نوع من البطرية من فصيلة التريبات القراشية . وهو نبات حشبي زراعي متسلق يبلو نحو ٩٠ سم. اوراقه مركبة ثلاثية ، وريقاتها بيضية لسنة ازهاره كبيرة اللذ زرقاء اللون تتميز بعدم انتظام بتلاتها . وهي تستعمل في الهند لتلوين الرز للطيوح وبعض الحلويات . اما ثماره فسنية دقيقة مستطيلة ، بزورها صغيرة مستديرة ممره اللون .



مارش

Thymelaeaceae (S). مازرون حبيبي

Thymelaeaceae (E). Thymelaeaceae (E).

فصيلة نباتية من ذوات الفلقتين عديدة الثمالات . اجناسها وازهارها كثيرة العدد معظمها حشبي وبعضها جنبي منه الطيبي والسباني والراتنجي .

Eufs de fourmis (F). مازون

Eggs of the ants (E). يرض النمل .

Mazout (F). Oil fuel (E). مازون

سائل وقود تتجم من تقطير النفط الخام .

Dacelo (S). Martin-chasseur (F). مازور

جنس طير من المازوريات . انولاه عديدة اطرافها فسحة الاجراء تشمل معظم خطوط المحيط الهادي . جميعها مستعمرة المتاثير الكبيرة المتتالية الصلصة السفلى . اجسامها ريمية . اجنحتها مستدلة الطول ، لاذناتها مستعرضة ، ارباعها صغيرة يقوية || يالفت الحياة الجاهلية . اسرايه تمه من ١٠ الى ١٠٠ || اعرف انولاه واشهرها المازور الجبار .



مازورين هندي

Dacelo gigantea (S). مازور جبار

Martin-chasseur géant (F). Laughing jackass (E).

طائر من المازور ، قال فيه الجاسط : « طائر مبارك يتبان به اصحاب السفن» طوله يراوح من ٤٧ الى ٥٥ سم. يسلط نحو ٦٥ سم. ثوبه هائل اللون . رأسه مستطيل الريش اللهب الاحمر . يحرس مستعرض الخط الايسر . ظهره الى السمرة . يسلط الى الصهبة يطولها ملج اسود . جناحاه الى الزرقه العابقة . فواده الى السواد الاغم . ذنبه الى الجوزة

Dolichots patagonica (S). مازور * ٢٥٣٧٥

Mara, Lièvre de Patagonie (F).

حيوان لبين قاضم وسيد اجلس والترح من فصيلة الثورديات. موطنه الهول والبرازيل الامريكية القائمة بين مندورا وضيق بجان || جسمه متوسط اللذ طوله نحو ٥٠ سم. ارتفاعه ٤٠ سم. وذنبه ٤ سم. رأسه صغير القد . عيناه مستطيلتان اذناه كبيرتان . منق طويل . كفته خيلط مستدير . قوائمه ريمية دقيقة . برائته قوية حادة . ثوبه الى الصهبة اليرداء يملوا تزيين ابيض . يسلط حاجي . ويره دقيق وكثيف ، يلدو السنة ، نام الملس || يعيش جماعات يراوح عدد افرادها من ١٠ الى ٣٠ يسرح في النهار . قوته الاضباب البرية اخصها الفل || اناثه تضع مرتين في العام وتنتج كل مرة جريون . جبهه ردهة كبيرة يحفرها حل عمق ١٠٠ سم. مدخلها ويخرجها نفق واحد طوله نحو ٥ امتار .

مازور * شمّر الكلب ، بابرج

قطن

Maruta (S).

Marouta, Camomille puanta (F). Mayweed, Dog-fennel (E). Stinkhunds-kamille (D). Maruta (I).

نبات حشبي بري سولي من المركبات وهو نوع من الاقحوان يكثر بين الزروع فيصح من الاضباب الصارة وهو كزبه الرائحة عنه اللمس . ازهاره صفراء اللون .

Maru (F). مازور ، مازور

هو صخر الحر ، اطليه .

Oryx (F). مازور

هي الارخ ، اطليه .

Oryx beisa (F). مازور افريقية

هي الارخ الافريقي ، اطليه .

Oryx capensis (F). مازور البادية

هي ارخ البادية ، اطليه .

Oryx beatrix (F). مازور الجزائرية

هي ارخ الجزائرية ، اطليه .

Oryx gazelle, Passan (F). مازور الصحراوية

هي ارخ الصحراء ، اطليه .

Oryx de Nuble (F). مازور سودانية

هي الارخ السوداني ، اطليه .

Bryopsis (S). مازوريش

Bryopsis (E).

جنس نباتات بحرية من الخفيات الخضرة . انولاه المعروفة نحو ٢٥ . اطرافها تشتمل معظم بحار العالم || كلالها صغيرة . سويها دقيقة ، شبه اسطوانية الشكل متتامة الاقدان المتراكبة الرقيقة المتصال .

Nitrière (F). Nitrebed (E). مازوركة

المكان الذي يصنع فيه الازوت او يجعل فيه الى تيرات والماتة قد تكون طبيعية كما في شيلي او اصطناعية كما في مصانع الازوت .

مازورين * دفنة سمكة ، أم

Daphne mezereum, Thymelaea mezereum, Meze-reum officinal (S). Daphn mézéréon, D. jolibois,

٢٥٤٠٤ - **مَاشِيَّة ، بَهْم ، تَحْم ، مَآل**
Bétail, Bestiaux (F). Cattle, Livestock (E).
 الابل والبقر والتم والماعز . اصحابها ما كان منها للسل
 والبقية . سميت ماشية لرهبها وهي تمش وقيل لكثرة سلها ،
 ج موشي .

٢٥٤٠٥ - **مَاصِيَّات**
Cyclostomes, Siphonophores (F). Siphonophores (E).
 هي الحفليات الافواه رتبة من الاسماك .

٢٥٤٠٦ - **مَاصِيَّة**
Pipette (F). Pipet (E).
 اداة مخبرية تستعمل لشفط السوائل ، واسع شفاطة .

٢٥٤٠٧ - **مَاصِر**
Enclos (F). Enclosure, Close (E).
 الماصر هو الحاجز تؤسر به الخيل والبقر والمواشي . حصرها
 في مكان معين وينمها عن ارضياد غيره .

٢٥٤٠٨ - **مَاصِيَّة** البقرة التي ولي لها .

٢٥٤٠٩ - **مَاصِرِيَّة**
Cephaloporiium (S).
 جنس فطور مجهرية من الماصريات وفصيلة الرطبات .
 انواعها عديدة معظمها ربي يعيش ويتكاثر على المواد
 النباتية المنسلة . امثابها حزيلة مدامة تركب سطوح
 حوائها .

٢٥٤١٠ - **مَاصِرِيَّات**
Céphasporiées (F). مَاصِرِيَّات (E).
 عمارة فطور مجهرية من فصيلة الرطبات . اجناسها ثلاثة
 وهي التريكويدية والعلوية والمناشوع .

٢٥٤١١ - **مَاصِر**
Acescent
 لعت تعريفي يطلق على جميع المواد الممكن ان تحبس .
 قابليتها للآثار والحليب تعبر عن المواد الماخرة لها قابلة
 لتضميض .

٢٥٤١٢ - **مَاصِر**
Plaqué (F). Sour (E).
 يهي ماضراً كل مشروب يصير نحو التخليل او الفساد .

٢٥٤١٣ - **مَاطِر ، مَطَطِر ، شَات**
Pluvieux (F). Rainy, Wet, Pluvios (E).

٢٥٤١٤ - **مَاصِر**
Ovis capra (S). Chèvre (F). Goat (E).
 الماعز الذكر والاثنى ج . معز ومعز ومعز . ويقال
 للذكر تيس وللانثى مَازِز . والماعز حيوان مجر داجن من
 فصيلة التفتيات . انواعها عديدة تمت بلوات الشعر تميزاً
 لها عن ذوات الصوف وهي الفم . وهي تميز ايضاً بقصر
 اذنانها وقوة قوائمها وصلابة اظلالها التي تمكنها من تسلق
 الصخور . انثاها اصفر قداماً من ذكورها . ضرورها ثنائية
 الخلف . يحمله بيوم ١٥٤ يوماً تقص عند تمامه من جدي
 الى ثلاثة جهاد . والماعز يربي لحلبه وشعره . اشهر
 انواعه ما يتبع .

٢٥٤١٥ - **مَاصِر التَّيْت**
Chèvre de Thibet (F). Tibetan goat (E).
 نوع من الماعز الموصوف بشعره انعام البه لكنه يأتي
 بعد الكشمير من حيث الجودة .

الحمزة بالاسود . أما طرف الريش فأبيض || يأتي
 الشطوط ويجاري للام والاذخال ، قوته الاسماك والظاه
 والزرع والفاو والحشرات والحيات || انشاء تصع من
 ٣ الى ٤ بيضات تحضنها وحدها نحو ٣ اسابيع .

٢٥٣٩٥ - **مَازُونِيَّات**
Daciloniens (F).
 عمار طير من القرليات تشمل المازور والقيش والقيون
 والمهلول . اصطلحوا بالبلاد الاسيوية والافريقية وجزر
 اقيانية || طيورها تتميز بمناظرها المسترسفة الفاضة ،
 الهوية الصفحة السفلى ، اللحية الملقط . ريشها متوسط
 الكثافة ، الرابا ممتلئة الزحام واللحمة || تألف الاجراج
 والنتاع والشطوط البحرية ويجاري الماء . قوتها التيسدان
 والحشرات والتشريات والاسماك . تدنن في تجاريف جلوع
 وافغان الانجار اليابسة .

٢٥٣٩٦ - **مَاس**
Diamant (F). Diamond (E).
 هو السامور المشقول حررت صفحاته بالتمت .

٢٥٣٩٧ - **مَاصِح**
Arpenteur (F). Land-surveyor (E).
 الماصح والمساح والأرقي هو الذي يمسح الارض ليرسمها
 ويقيس طولها وعرضاها الخ .

٢٥٣٩٨ - **مَاسِكَة**
Jonchais, Jonchère, Joncherate (F). Bed or plantation of rushes (E).
 متع وما اشبه كثر فيه الأصل .

٢٥٣٩٩ - **مَاش**
 ماش المنل الارض : صمها فهو مطر متيش .

٢٥٤٠٠ - **مَاش ، كَشْرِي**
Phaseolus mungo, Ph. radistus (S). Haricot d'Angola, H. mungo (F). Green gram, Black gram (E). Mungobohne, Schwarzerbohne (D). Fagiolo a zigzag (I).
 نبات عشبي زراعي حولي من الفاصوليات وفصيلة القرنيات
 الفرافية . زراعته منتشرة في جميع بلاد الشرق . ساقه فراءه
 قائمة . اوراقه منتفخة مركبة ثلاثية . وريقاتها بيضوية
 التصل المنسج المنهدب العنقصة . ازهاره خفية التجميع ،
 زنادية الازتكاز ، صفراء اللون ، خضر اللواج . ثماره
 قرون اسطوانية ضيقة مستطيلة . بذوره كروية الشكل
 سمراء اللون او خضراء مملحة بالاسود . تحوي من العناصر
 الغذائية مسا قدره :

- ٢٣,٨٠ ٪ من المواد الازوتية
- ١٥,٤٦ ٪ من المواد السنية
- ٦٢,١٥ ٪ من المواد اللشوية

زراعته مروية يبلر عادة على صقير الحنطة بعد تريمس
 المزدوج وبعده . يدار الدم يراوح من ١٣ الى ١٥ كيلو
 ونتاجه من ٩٠ الى ١٢٠ كيلو .

٢٥٤٠١ - **مَاشِي شَرِي**
Dolce de Chine (F).
 هو الشجر الصيني ، اطليه .

٢٥٤٠٢ - **مَاشُونِيَّات**
Mandibulatas (F).
 فئة من المفصليات تشمل الحيوانات المهزبة وتتأخر وزباني .
 اشهر مصفوها التشريات والرخساعيات والحشرات .

٢٥٤٠٣ - **مَاشُونِط**
Chematoble (F).
 حشرة مفذية تسمى ارضية الشتاء ، اطليها .



مازور جبار



ماش



ماعز التوية



ماعز انقره



ماعز سوري



ماعز كشمير



مايكك الغات



مايكك بولون



مايكك ريس

وربية التجميع. وريقتها لا تقياسه البد الذي يراوح من ٥ الى ١٩، تضلها ايليحي الشكل، مالم الصفحة العليا خالي السفل. انظرها متقوي التجميع. انظرها صيطرة لينة ييضاه اللون خضراء اللولج || تورها يستمر من حزيران الى تموز.

٢٥٤٦٦ - ماعكك (5). Macacus

(F). Macaco, Macaques (E). Makaken (D). جنس قرد ذئالة من فصيلة المبريمات. (انومه) ١٩، موطنها مختلف المناطق الاسوية اجسامها متوسطة او صغيرة القد. اعظامها بارزة انفهرا وسية. قوتها قوية. اياها طرية. اذناها لا تقياسية. انزلها مختلف مع الانواع || تعيش جماعات متصلة او كبيرة البد. تألف الاجراج والمضاب الصخرية والشلطوط. قوتها الثار والحبوب والخشرات واللعن والظاه والصفادح || انها تتجر جرباً واسعاً يبلغ كامل شطاه بصره ٥ سنوات.

٢٥٤٦٧ - ماعكك القبيته (5). Macacus thibetanus

(F). Macaque du Thibet. موطنه اراج التبت الغربية وبشورية. جسمه متوسط القد، ورفيق القرام بطول نحو ٧٥ سم. وذنبه ١٥ سم. ثوبه جمل الشعر المستطيل، لونه ال لكعبة اسمره زمره عند البطن وتبقى عند الظهر || يعيش جماعات كبيرة تد من ٦٠ الى ١٢٠

٢٥٤٦٨ - ماعكك الغات (5). Macacus silenus

(F). Ouanderou (F). Wanderoo (E). موطنه تها ميلبار وانقات. جسمه بطول نحو ٧٥ سم. وذنبه ٢٧ سم. ثوبه اسود اللون، جمل الشعر المستطيل. حمار وبهه افرق الوجة، ابيض اللون || يأنف الذايات لكيفية النائية، جماعته تألف من ذكر وخص او ست اناث ويض الصغار.

٢٥٤٦٩ - ماعكك بوقون (5). Macacus cynomolgus

(S). Macaque de Buffon, M. crabler (F). موطنه مناطق وادغال الهند الصينية. يكثر قرب مصبات الانهر. ينسلق الاجراج ويسبح ويفوض || جسمه بطول نحو ٥٦ سم. وذنبه ٤٨ سم. ثوبه ينحرف من الخطي للمعب ال الاكعب الاسمر. حمار وبهه افرق البياض. جماعته قليلة البد تألف من ذكر وخص اناث ويض الصغار.

٢٥٤٧٠ - ماعكك ريسين (5). Macacus rhesus

(S). Macaque rhesus, Rhesus (F). موطنه نصح الاريابا يمتد من الهند ال انام والصين، جسمه متوسط القد، مصموري الشكل، كليل الشعر، بطول نحو ٥٦ سم. ويرفع نحو ٤٥. ثوبه ال لكعبة الصفراء ينحرف ال الجلوة مع انزاه من فيج الظهر. وبهه واذناه ال السرة الصفراء. ذنبه بطول نحو ٢٥ سم. قوته الثار والحبوب والخشرات وتختلفها ينسلق الاجراج ويسبح ويفوض || يعيش جماعات كبيرة البد.

٢٥٤٧١ - ماعكك شائع (5). Macacus sinicus

(S). Macaque commun, Bonnet chinols (F). Bonnet macaque (E). موطنه مناطق الهند الجنوبية حتى يميها. يأنف الذايات لكيفية وينزو الحقل والزارع والمساكر. طوله نحو

٢٥٤٦٦ - ماعز الثوبية *، ماعز الحبيطة

Chèvre de Nubie (F). Nubian goat (E). نوع من الماعز الافريقي. اجسامه كبيرة القد تملو من ٦٠ الى ٦٥ سم. يميز برؤوسه ابلج المفلطحة الماعدة اللحي وبقصة الله الهدوية وبقر شعره. الاثنى جيدة الدر، ضرها متوسط الحجم. مجموع درها الحولي يراوح من ٤٥٠ الى ٤٥٠ لتر.

٢٥٤٦٧ - ماعز انقرة *، ماعز

Chèvre d'Angora (F). Angora goat (E). نوع من الماعز المشهور باستمالة شعره الابيض الناعم. منه ضرب اسود الراس والعتق، فث اللحية موصوف بيرة شعره الناعم.

٢٥٤٦٨ - ماعز سوري *، ماعز

Chèvre de Syrie, Ch. mambrine (F). Syrian goat (E). نوع من الماعز موطنه جبال لبنان وسورية. جسمه بطول من ٦٥ الى ٧٠ سم. وطو الفطع الراس، اكب اللحية، كبير الاذن المتدللة الفارشة. الاثنى جاء الراس كبيرة الفرم. متوسط مجموع درها الحولي يراوح من ٤٠٠ الى ٥٠٠ لتر.

٢٥٤٦٩ - ماعز كشمير *، ماعز

Chèvre de Cachemire (F). Cashmirian goat (E). نوع من الماعز الموصوف بشعره الناعم الحريري اللولج. يكثر في بلاد كشمير حيث يستخرج شعره.

٢٥٤٧٠ - ماعز، ماع

Miauler (F). To mew (E). ماع السنور؛ ماع ومعا.

٢٥٤٧١ - ماعل، ماعل

Polycarpique (F). Polycarpic (E). ماعل م. ماعلة نعمت تعريفها يطلق على كل نبات ممر يزهو ويشمر اكثر من مرة في الحول.

٢٥٤٧٢ - ماعفوط، ماع

Vermicide (F). هو كل مادة تستعمل للقضاء على الديدان.

٢٥٤٧٣ - ماعقبل الحيتوان، ماع

Protérozoïque (F). Proterozoic (E). اسم يطلق على الحقبة الثالثة من اياج ما قبل الكمبري؛ ذلك لان آثار المتحجرات والاحافير المكتشفة حتى الآن، وبالاضافة ال المادارج الجيولوجية المعروفة، وتفي ريجن حياة حيوانية حتى اواخر هذه الحقبة.

٢٥٤٧٤ - ماعقبل الكمبري، ماع

Précambrian (F). Précambrian (E). اسم يطلق على الاباج البدالي من تاريخ تكوين ضفون الارض. وطلا الاباج الطويل الاسد، الذي تم فيه تنسيد الصخور، والذي يمثل حصة اسداس عمر الارض، يقسم ال ثلاث حسب؛ حقيقة التكوين ثم الحقبة المسبقة ثم حبة ما قبل الحيوان. راجع حياة.

٢٥٤٧٥ - ماعليقة، ماع

Mackia (S). Mackie (F). نبات معقود التصريف على اسم البرناني الروسي «مك» (١٨٢٥-١٨٨٦) وهي شجرة برية وحدائقية وحيدة الجنس والنوع من فصيلة القرنيات. سابقها تملو من ٥ الى ١٥ م. حشبا سلب العمود اسمر اللون. اوراقها عابطة، مركبة،

2٥٤٤٢ - مآلق
Rouleau (F). Roll (E).
للمآلق والمسلقة: عمدة أسطوانية تستعمل في حذل التربة أو تلمسها. راجع ملامسة.

2٥٤٤٣ - مآلك
Propriétaire (F).
Proprietor, Owner, Holder (E).
هو الذي له حق الملكية.

2٥٤٤٤ - مآلك الخنزيرين
Héron (F). Heron (E).
هو البلشون، أطلبه.

2٥٤٤٥ - مآلوش
Courtlière (F). Mole-cricket (E).
حشرة مؤذية تدمى الحالموش والخنجرس، أطلبها.

2٥٤٤٦ - مآموث
Mammoth
هو الصناجة، أطلبها.

2٥٤٤٧ - مآميثا و صميثا
Glaucium (S).
Glaucia, Glaucière (F).
جنس نباتات عشبية من فصيلة الخشخاشيات. أنواعه قليلة منها الحولية والمسرمة، أوراقها حاضنة، متعاقبة، كبيرة القعد مقرصة، أزهارها كبيرة الحجم، فردية التجميع. ثمارها حقية. بزورها دهنية يستخرج منها مادة زيتية عذبة الخواص تستعمل في الطب كزيت الخشخاش. وهو ينفع من اللسمة والرطوبات واسترخاء الجفن وضعت البصر كسلا، والأورام والمفاصل الحادة مزلة ويقطع الدم والاسهال مطلقاً. ووجهه يسمن جداً وهو يفر الحلال ويعسله اللوز.

2٥٤٤٨ - مآميثا حمرارة * و حمشخاش فينيقي
Glaucium corniculatum (S). Glaucium cornus, G. à fleurs rouges, Glaucienne (F). Red horned poppy (E). Roter Hornmohn (D). Papavero cornuto piccolo (I).
نوع من الماميثا الحولية ساقها حلبية اللحماء تملحو من ٥٠ سم. أزهارها حمراء اللون، كبيرة القعد، قطرها نحو ٥ سم. ثمارها مبرعة الحنسف، حقية الشكل، تظل من ١٠ إلى ٢٠ سم. || زرع الخنزيرين ولاستخراج الزيت من بزورها. أزهارها يستمر من أيار إلى حزيران.

2٥٤٤٩ - مآميثا صفراء * و حمشخاش مقترن
Glaucium flavum (S). Glaucium jaune, G. à fleurs jaunes, Pavot cornu (F). Sea poppy, Yellow horned poppy (E). Galber hornmohn (D). Papavero cornuto giallo, P. marino, Parasio (I).
نوع من الماميثا الحولية. ساقها مرطبة تملحو من ٥٠ إلى ١٠٠ سم. أزهارها إلى الصفار الذهب. قطرها يراوح من ٦ إلى ٨ سم. سفها مقوس الشكل يطول من ١٥ إلى ٣٠ سم. || ترطب في السواحل الرملية. زرع الخنزيرين ولاستخراج الزيت من بزورها || أزهارها يستمر من حزيران إلى آب || والماميثا الصفراء شديدة الرائحة والمرارة، قابضة، كانت تستعمل في الأكحال. وتصير زهرها قطرة قبيحة.

2٥٤٥٠ - مآميركان
Curcuma (F).
أطلب كركم صباغي.

2٥٤٥١ - مآميركان صليبي
Renoucula ficarofede (F).
هو الخيوان النبي، أطلبه.

2٥٤٥٢ - مآن
هو الترحمان، أطلبه.

٥٠٠ م. وذنبه ٥٥٠ م. ثوبه إلى الكهبة الخضراء يطولها موج اسمر. وجهه وأذناه ويدها إلى السمرة النابضة || جهاته تعد من ١٢ إلى ٥٠.

2٥٤٣٢ - مآكك متوج *
Macacus pileatus (S).
Macaque couronné (F).
موطه جزيرة سرنهب. يألف الغابات الكثيفة وينزو الخنفر والهدائق. جسمه ربع الجلة. طوله نحو ٥٠ سم. وذنبه ٥٥٠ سم. فوهه إلى الصبغة الصفانية. بطنه وباطن قوائمه إلى البياض الأثير. حنجره بيضاء منتصب الشعر، تاسي الشكل. جهاته تعد من ١٠ إلى ٢٥.

2٥٤٣٣ - مآكك مسمون *
Macacus nemestrinus (S). Macaque malmon, Singa-cochon (F). Pig tailed macaque (E).
موطه برمانيه ولفه ويجزو الزايغ. جسمه يطول نحو ٤٦ سم. ويرتفع ٤٠ سم. رأسه مخروطي الشكل، مستطيل الخنفر. قوائمه قوية وليفظة، ذنبه مقوس يطول نحو ١٨ سم. فوهه إلى السمرة يعين مع اقترابه من ثوب الظفر.

2٥٤٣٤ - مآكول
Comestible (F).
Edible, Estable (E).
هو الصالح للأكل.

2٥٤٣٥ - مآكون
Ovicida
المآكون هو كل دواء يقضي حسل مكن الحشرات، ج. مآكين.

2٥٤٣٦ - مآكي
Aristotelia maouqi (S).
Maqui de Chili (F).
نوع من الأريستوتلية، جنسية زراعية من فصيلة الترنوفيات. ساقها منتصبه تملحو نحو ثلاثة أمتار. أثمارها حر اللحم. أوراقها أبيضه، متعاقبة، بيضية الاتصال اللامعة المسنة الخفاف، تظل من ٦ إلى ١٢ سم. وقمرض من ٣ إلى ٤ سم. أزهارها عنقودي التجميع، محوري الأرنكاز. أزهارها صغيرة، بيضاء اللون. ثمارها عنبية أرومانية اللون مآكلة تنبهر من المرطبات النافعة.

2٥٤٣٧ - مآكينه
Machine (F).
Machine, Engine (E).
كل جهاز آلي حنفة الاقتصاد يدعى مآكينه. لذلك فللمآكينات كبيرة المدد أشهرها الصناعية والكهربائية والزراعية والتجارية.

2٥٤٣٨ - مآل
Blens (F). Weals (E).
المآل مال ملكته من جميع الاشياء. يقال هو المآل وهي المآل. قال الشاعر:
و المآل تقدي بقاوم ذوي حسب

2٥٤٣٩ - مآلات
Malata
ملح حفص أبيض.

2٥٤٤٠ - مآلئين
Maltine (F).
هي المآلئين، أطلبها.

2٥٤٤١ - مآلكه *
Biocnosa (F). Biocnosis (E).
منج سلكي تتببه بعض الحشرات في كامل دورتها الحياتية أو في جزء منها.



مآكك شائع



مآكك متوج



مآكك مسمون



مآميثا حمرارة



مآميثا صفراء

وغاباتها || تتميز بجبال وفصال اذئاب الذكور وبقلة الطيران وبسرعة النمو . سوقها متحدة الارتفاع . اسامها نشيطة . غالبا جمالة || اعراف اجناسها وأشهرها المانور والرطون .

Mahogon (F).

٢٥٤٩٠ - مَاهُون

هو الأكاجو ، اطلبه .

Mahonia (S).

٢٥٤٩١ - مَاهُونِيَّة

Mahonia, Mahonie (F), Mahonia (E).
جنس نباتات جنينية مسمرة من فصيلة البرباريسيات .
انواعها عديدة معظمها بري وبعضها زراعي وتربي .
اوراقها ابيدة مركبة . وريقاتها وثرية العدد ، متشعبة الحافة . ازهارها حنقونية التجميع ، صفراء اللون ، مستحبة العرف . ثمارها نوبوية الشكل ، باذنجانية اللون ، مأكولة وترب || اعراف انواعها وأشهرها ما يلي .

٢٥٤٩٢ - مَاهُونِيَّة بَهَنِيَّة الْوَرَق

Mahonia aquifolium (S), Mahonia à feuilles de houx (F).

جنس سربوتية تملو من ٧٠ الى ٢٠٠ سم . وريقاتها ورائقات
عشية الشكل تمد من ٣ الى ٩ ، نصلها نسيق الصفحة
اللامعة المستطيلة . ازهارها الى الصفرة الموشة بالاحمر .
حنقونها الزهرية تطول من ٨ الى ١٠ سم . || ازهارها
يستم طول شهر اذار .

٢٥٤٩٣ - مَاهُونِيَّة حَزْمِيَّة

Mahonia pinnata, M. fascicularis (S), Mahonia fasciculé (F).

جنس سربوتية قرصه تملو من ٢٠٠ الى ٣٠٠ سم . وريقات
اوراقها تده من ٧ الى ١٣ ، نصلها يفيي الشكل ، جامد
التسعين الثالثك . حنقونها الزهرية كيفية التجميع تطول
نحو ٨ سم . ازهارها سفيرة الله صفراء اللون || ازهارها
يستم طول شهر ايار .

٢٥٤٩٤ - مَاهُونِيَّة رَبَاعِيَّة الْعُرُق

Mahonia nervosa (S), Mahonia nervé (F).

بجلة سربوتية مشعولة تملو من ٢٠ الى ٤٠ سم . وريقات
اوراقها تده من ٩ الى ١٧ ، نصلها يمتد الخضار زراعي
العروق لبارزة . حنقونها الزهرية تطول من ١٠ الى
٢٠ سم . ازهارها الى الصفار الكبيرتي || ازهارها يستمر
من ايار الى حزيران .

٢٥٤٩٥ - مَاهُونِيَّة مَدَادَاة

Mahonia repens (S), Mahonia rampant (F).

بجلة ركوبية ممدادة تطول من ٣٠ الى ٥٠ سم . وريقات
اوراقها تده من ٣ الى ٧ ، نصلها يفيي الشكل ، مطوعم
القائمة ، بحري الصفحة المماعة اللمعة . ازهارها الى الصفرة
السوية || ازهارها يستمر من اذار الى حزيران .

٢٥٤٩٦ - مَاهُونِيَّة نَبَاتِيَّة

Mahonia nepalensis (S), Mahonia du Népal (F).

جنس سربوتية شائعة تملو من ٣ الى ٥ امتار . وريقات
اوراقها تده من ١١ الى ٢٥ ، نصلها صيق الصفحة ،
جمل الخضار اللاحمر . حنقونها الزهرية تطول نحو ٣٠ سم .
ازهارها كبيرة الله بجلة الصفار اللهب || ازهارها
يستم طول فصل الربيع .

Pangolin (F).

٢٥٤٩٣ - مَأَسِس

جنس حيوانات لبونة من القرد . اسمها المانع ام قردة .
أما مائل فهو ترجمة الاسم العلمي .

Fort (F).

٢٥٤٩٤ - مَأَنَج

لمت تعريبي يطلق على كل نوع يتحمل بسورة مائة مركزها
التستحي دن العالفة ولفق الناطقة .

Empêchement (F), Hindrance (E), مَأَنَج

مائق يحول دون ايجاد حمل ما كازواج مثلا وذلك لانعدام
احدى الشرائط القانونية المطلوبة . والمانع قد يكون :

مائع حائل Empêchement prohibitif (F),
Prohibitive hindrance (E).

مائع معطل، مانع فاسخ Empêchement dirimant (F),
Invalidating impediments (E).

٢٥٤٩٥ - مَأَنُور، طَائِر الْبَيْتَارَاة

Menura (S), Menura, Oiseau-lyre (F), Menura, lyra-bird (E).

جنس طير من فصيلة المانوريات . انواعه المعروفة ثلاثة ،
اصطناعها بلاد استرالية حيث تألف المراج والغايات ||
اجسامها متوسطة القد . مناقدها قوية ، قليلة الاسدياب
والتسعين . اجنحتها قصيرة . (ازهارها متوسطة الطول حبيبية
البشرة . ازقادها جرداء || ذكورها كبيرة الاذنان
القيشارية الشكل ، انثاهما مدمعة الزينة .
اما انواعها الثلاثة المعروفة فهي :

٢٥٤٩٦ - مَأَنُور أَلْبَرْتِي

Menura alberti (S).

٢٥٤٩٧ - مَأَنُور لِكُورِيَا

Menura victorise (S).

٢٥٤٩٨ - مَأَنُور مَبْلُون

Menura superba (S).

نخص منها بالوصف المانور المبؤل ، اطلبه .

٢٥٤٩٩ - مَأَنُور مَبْلُون، مَأَنُور أَمِيْق

٢٥٤٩٩ - مَأَنُور مَبْلُون، مَأَنُور أَمِيْق

٢٥٤٩٩ - مَأَنُور مَبْلُون، مَأَنُور أَمِيْق

٢٥٤٩٩ - مَأَنُور مَبْلُون، مَأَنُور أَمِيْق

٢٥٤٩٩ - مَأَنُور مَبْلُون، مَأَنُور أَمِيْق

٢٥٤٩٩ - مَأَنُور مَبْلُون، مَأَنُور أَمِيْق

٢٥٤٩٩ - مَأَنُور مَبْلُون، مَأَنُور أَمِيْق

٢٥٤٩٩ - مَأَنُور مَبْلُون، مَأَنُور أَمِيْق

٢٥٤٩٩ - مَأَنُور مَبْلُون، مَأَنُور أَمِيْق

٢٥٤٩٩ - مَأَنُور مَبْلُون، مَأَنُور أَمِيْق

٢٥٤٩٩ - مَأَنُور مَبْلُون، مَأَنُور أَمِيْق

٢٥٤٩٩ - مَأَنُور مَبْلُون، مَأَنُور أَمِيْق

٢٥٤٩٩ - مَأَنُور مَبْلُون، مَأَنُور أَمِيْق

٢٥٤٩٩ - مَأَنُور مَبْلُون، مَأَنُور أَمِيْق

٢٥٤٩٩ - مَأَنُور مَبْلُون، مَأَنُور أَمِيْق

٢٥٤٩٩ - مَأَنُور مَبْلُون، مَأَنُور أَمِيْق

٢٥٤٩٩ - مَأَنُور مَبْلُون، مَأَنُور أَمِيْق

٢٥٤٩٩ - مَأَنُور مَبْلُون، مَأَنُور أَمِيْق

٢٥٤٩٩ - مَأَنُور مَبْلُون، مَأَنُور أَمِيْق

٢٥٤٩٩ - مَأَنُور مَبْلُون، مَأَنُور أَمِيْق

٢٥٤٩٩ - مَأَنُور مَبْلُون، مَأَنُور أَمِيْق

٢٥٤٩٩ - مَأَنُور مَبْلُون، مَأَنُور أَمِيْق

٢٥٤٩٩ - مَأَنُور مَبْلُون، مَأَنُور أَمِيْق

٢٥٤٩٩ - مَأَنُور مَبْلُون، مَأَنُور أَمِيْق



مانور مبلون



ماهرية

- Râperie (F). **مَبْرَشَة** ٢٥٤٨٤
معمل لبرش الجذور وتقليمها أو سحقها .
- Orangerie (F). **مَبْرَكَة** ٢٥٤٨٥
Orangery (E). هي بستان البرتقال .
- Sardine (petite) (F). **مَبْرُوم** ٢٥٤٨٦
Plichard (small) (E). المبروم السردين الصغير لا يتجاوز طوله ٥ أو ٦ سم .
- Porte-graines (F). **مَبْرُوكَة ، مَبْرُوكِيَّة** ٢٥٤٨٧
هي البهزرة ما يزرع من البقول ويختلف النباتات العشبية المعمول على بزوبوا . ج. مبرزات و بزاري .
- مَبْرُوطَة** ٢٥٤٨٨
المبسوطة أو القدم المبسوطة نجم ثمر من كوكبية برج الثورين مركزه على الركبة اليسرى من الثورم المتقدم .
- Omnivora (F). **مَبْشَر** ٢٥٤٨٩
Omnivorous (E). نمت تعريفي يطلق على كل حيوان قوته اللحم والنبات .
- Rade (F). Scaper (E). **مَبْشَرَة** ٢٥٤٩٠
Oignonnière (F). Onion bed (E). **مَبْشَرَة** ٢٥٤٩١
هي حقول البصل .
- Canardière (F). **مَبْشَرِي** ، **مَبْشَرِي** ٢٥٤٩٢
Duck-pond (E). غدير خصص بالبط أو غدير حفر لصيد البط البري .
- Melonnière (F). **مَبْشَرَة** ٢٥٤٩٣
المبشعة حقل الشام .
- Culture de pastèque (F). **مَبْشَرَة** ٢٥٤٩٤
هي حقل البطيخ .
- Jardin potager (F). **مَبْشَرَة** ٢٥٤٩٥
Kitchen-garden (E). هي البستان الممد لزراعة الخضار .
- ٢٥٤٩٦ **مَبْشَر** ، **مَبْشَر** ، **مَبْشَر** ، **مَبْشَر** ، **مَبْشَر**
Hatif, Précocité (F). Early, Préocclus, Forward (E). صفة النبات السريع النمو والقريب الإدراك .
- Drosomètre (F). **مَبْشَر** ٢٥٤٩٧
Drosometer (E). المبالل جهاز يستعمل في قياس ما يسقط من سلى وندى في وقت معين ؛ غالباً من الغروب إلى الشروق .
- ٢٥٤٩٨ **مَبْشَر**
Accrescent لعت تعريفي توصف به مختلف أعضاء الزهرة ، دون المبيض ، التي تتابع نموها بعد الإخصاب .
- Houssale (F). **مَبْشَرَة** ، **مَبْشَرَة** ٢٥٤٩٩
Holly-grove (E). منبت البشية .
- Mabouya ponctué ٢٥٥٠٠ **مَبْشَرَة مُنْقَطَعَة**
هي الحكاة المنقطة ، اطلبا .
- Mahonia japonica (S). **مَاهُونِيَّة بَابَانِيَّة** ٢٥٤٩٧
Mahonia du Japon (F). جنبة سروبية فرعاء تملو من ٢٥٠ إلى ٣٠٠ سم . وريقات أوراقها تمد من ٩ إلى ١٩ نصلها خفيق الصفحة ، خرب الزام الأخير ، يطول نحو ١٢ سم . حناقيها الزهرية مستقلة التكاثر طولها نحو ١٥ سم . أزهارها متوسطة القد جميلة الصفار الزاهي || أزهارها يستمر من أيار إلى حزيران .
- Métaphysique (F). **مَاهُونِيَّة** ٢٥٤٩٨
Macaphysics (E). هي الميتافيزيك ، اطلبا .
- Liquide (F). Liquid (E). **مَاهُونِيَّة** ٢٥٤٩٩
Hydraulique (F). Hydraulic (E). **مَاهُونِيَّة** ٢٥٤٩٧
Rache (F). Hivo (E). الهامة والذكورة والغدير هي مأوى للنحل .
- ٢٥٤٩٢ **مَاهُونِيَّة الركبانيير**
Guépier (F). Wasps' nest (E). هي خلية الزناير .
- ٢٥٤٩٣ **مَاهُونِيَّة** ، **مَاهُونِيَّة**
Coéchangiste, Copermutant (F). Permutor (E). هو أحد الطورين في عقد البدل أو المقايضة .
- ٢٥٤٩٤ **مَاهُونِيَّة**
Réciprocté (F). Reciprocity (E). هي الاتفاق على موضوع معين .
- ٢٥٤٩٥ **مَاهُونِيَّة**
Concours (F). Concourse (E). هو الاشتراك في عقد قانوني .
- ٢٥٤٩٦ **مَاهُونِيَّة زراعية**
Concours agricoles (F). Cattle show (E). مسابقات تقويمها الحكومة أو البلديات والتعاونيات الزراعية توزع فيها الجوائز المالية والشهادات . وهي تتناول الحيوانات والانتاج والمصنوعات والآلات الخ... الخ .
- ٢٥٤٩٧ **مَاهُونِيَّة** ، **مَاهُونِيَّة**
Cisailles (F). مقص ، مقص ، المقصير
Shears, Clipper (E). مقص كبير يستعمل في جز الخضير و بتر الأنثان الثلاثة في جنبات وناحجار الزيتون .
- ٢٥٤٩٨ **مَاهُونِيَّة**
Evaporimètre (F). مقياس القوة المبشرة في الجو .
Evaporimeter (E).
- ٢٥٤٩٩ **مَاهُونِيَّة**
Convertible
- ٢٥٤٨٠ **مَاهُونِيَّة**
Semoir (F). آلة تستعمل في نثر البذار أو الاسمدة .
Seed-bag, Sowing-machine, Drill (E).
- ٢٥٤٨١ **مَاهُونِيَّة**
Cénoïde (F). Czenoïde (E). نعت تعريفي يطلق على الاجسام التي تملو أطرافها الطليقة بعض الاحدباب للربة الشائكة كما في بعض الاسماك .
- ٢٥٤٨٢ **مَاهُونِيَّة** ، **مَاهُونِيَّة**
Fulgurimètre (F). مقياس قوة الكهرباء الجوية .
Fulgurimeter (E).
- ٢٥٤٨٣ **مَاهُونِيَّة**
Râpe (F). Grater, Rasp (E). آلة تهرش الجذور السمقرية كالشونندر والجوز...



ميراث جرشفة الفرس



منح

Divergent ٢٥٥١٥ - مُتَبَاعِدٌ ، قَبَاعِدِي
ما كان مختلف الاتجاه .

Dissemblable (F). ٢٥٥١٦ - مُتَبَايِنٌ
Dissimilar (E).

Volatil (F), Volatile (E). ٢٥٥١٧ - مُتَبَاعِرٌ

Fisuré (F). Cracked (E). ٢٥٥١٨ - مُتَبَدِّعٌ

Dispersé (F). Scattered (E). ٢٥٥١٩ - مُتَبَشِّرٌ

Toubaière (F). ٢٥٥٢٠ - مُتَبَدِّعَةٌ
كل تربة تزرع تبناً عدة سنوات متتالية . ج متابع ،
والذي يصاطى زراعة التبغ يليه تبناً .

Fenil (F). Hayfork (E). ٢٥٥٢١ - مُتَبَيِّنَةٌ ، تَبَيِّنٌ
سقيفة لفظ الحشيش والتبن .

٢٥٥٢٢ - مُتَبَايِنَسَةُ الأَجْنَحَةِ

Homoptera (S), Homoptères (F), Homoptera (E).
رتبة حشرات من طبقة نصفيات الجناح . فصائلها وأنواعها
عديدة معظمها صغير القدر يجمع وبسها علم الجناح .
تطورها تدريجي . أعضائها ثقيلة ماصة تمكّنها من ارتفاع
النوع . أشهر فصائلها الأرزيات والحماطيات والغفرقات
والزبزيات ...

Pondre (F). ٢٥٥٢٣ - مُتَبَعٌ ، مُرَبَّعٌ ، مُرَبَّعٌ ، مُرَبَّعٌ
To lay (E).
يقال بامر الطير ورأى أسكك ويتح الحشرات .

Endosmètre (F). ٢٥٥٢٤ - مُتَبَعَالٌ
Endosmeter (E).
مقياس التحال أو التنفس .

Fossiles (F). Fossils (E). ٢٥٥٢٥ - مُتَبَحِّجِرَاتٌ
هي الاسفنج ، الطباشير .

Homofocal ٢٥٥٢٦ - مُتَبَعِدُ البُؤْرَةِ

Monadelphes (F). ٢٥٥٢٧ - مُتَبَعِدُ الخُورِيَّاتِ
Monadelphous (E).

٢٥٥٢٨ - مُتَبَعِدُ المُرَكَّزِ ، مُتَبَعِدُ الرُّكُوزِ

Concentrique (F). Concentric (E).

٢٥٥٢٩ - مُتَبَعِدَةُ الفَصَلَاتِ ، مُتَبَعِدَةُ الكَأْسَاتِ
Gamosepale (F). Gamosepalous (E).
صفة الزهرة للملحمة الفصلات الكأسية .

٢٥٥٣٠ - مُتَبَعِدَةُ السُّجَّالَاتِ ، مُتَبَعِدَةُ
التُورِيَّاتِ ، مُتَبَعِدَةُ البِتَلَاتِ

Gampétale (F). Gamopetalous (E).
صفة الزهرة للملتحمة القننلات أي التورجات والبتلات .

Réductible (F), Reducible (E). ٢٥٥٣١ - مُتَبَعِّكٌ
مكن تحلله .

Acidifiable (F). ٢٥٥٣٢ - مُتَبَحِّصٌ
لمت تعريفي يطلق على كل مادة قابلة التصفير .

Focométre (F), Focometer (E). ٢٥٥٣٠ - مِبْعُورٌ
جهاز يستعمل لتحديد المسافة البؤرية .

Cellier (F). ٢٥٥٣٢ - مِبْعُورَةٌ
Cellar, Store-room (E).

Diagramme (F). Diagram (E). ٢٥٥٣٢ - مِبْعُورَانٌ
هو البيان ، الطية .

Léchifère (F). ٢٥٥٣٤ - مِبْعُوتٌ ، مِبْعُوتٌ
Léchiferous, Deadly (E).

لمت تعريفي يطلق على المصارات النهائية والاولوية الخاشورية
التي تقضي على الحياة .

Ovaire (F). Ovary (E). ٢٥٥٣٥ - مِبْعُوفٌ
المبيض في الحويان هو العضو الذي يتكون فيه البيض
او البويضات || والمبيض في النبات هو الجزء الاسفل
للتطعم من الملقحة ، يحوى من بويضة الى عدة بويضات
ويصير ثمرة بعد الاخصاب .

Mûrsale, Mûrsale (F). ٢٥٥٣٦ - مِبْعَاكَةٌ
Mulberry plantation (E).
بستان التوت .

Odomètre (F). Odometer (E). ٢٥٥٣٧ - مِبْعَاكٌ
آلة تقاس بها المسافة .

Gynécée (F). ٢٥٥٣٨ - مِبْعَاتٌ ، وَرَكِيمٌ
Gynaecium (E).
هو مجموع اعضاء التأنيث في الزهرة وهو مؤلف من المبيض
يطولو قلم أنثوي ينتهي بالملقحة .

Métaldéhyde (F). ٢٥٥٣٩ - مِبْعَالِدْ هَيْدٌ
Metaldéhyde (E).

مادة كباوية فعالة تستعمل في القضاء على جميع أنواع
الزبزيات التي تركب المزروعات . تحضر بمعدل ٥ %
وليس أكثر مزوجة بالمخالة او بمخاضة الخشب ويقتصر على
التربة حيث الحلزون والبرايق وغيرها تفضي عليها جميعها .

٢٥٥٤٠ - مِبْعَاتٌ ما بين كل حويين .

٢٥٥٤١ - مِبْعَاتٌ ، مِبْعَاتَانٌ
Métane (F). Marsh gas (E).
غاز ملتهب عديم اللون .

Phanéroptera falcata (S). ٢٥٥٤٢ - مِبْعَاتَانٌ
Phanéroptère (F).

حشرة من الجنادب وبسيلة القربويات . جسمها صغير
القد ، الخضر الزويج ، اسمر النسفة وللشمة ، يطول منه
الذكور من ١٢ الى ١٥ سم . ويطول عند الاناث من ١٦
الى ١٨ سم . جناحها يطولان من ٢٥ الى ٢٣ سم . وبتاقها
من ١٨ الى ٢٢ . مرز الاثنى غليظ الحجم اسمين الشكل
يميل الطرف المستدق يطول من ٥ الى ٦ سم . || اناتها
تمتص السرة في حجار الاوراق والمصنح داخل الورق فيرتف
عن يد نمية ثمردو حافة التصل قبل ان تتسكن من السير
والنفس .

٢٥٥٤٣ - مِبْعَاتَةٌ Consistance (F). Consistence (E).

٢٥٥٤٤ - مِبْعَاتَةٌ Figuerie (F).
المانة كرم التين او المكان الذي تكثر فيه الجهار التين .



منان

انواعها المعروفة قليلة العدد اعطائها بعض مناطق المحيط الهادي. تعيش على الصخور المنصورة قرب الشواطئ || اصداؤها شبه هريفة الشكل وحيدة المساريع . سفاط اصداؤها يتطور مع العمر ويصبح كالنضوة . اجسامها مخروطية . رؤوسها شبه اسطوانية . ميزانها قاعدية . لراسها انبوية قليلة الاستطالة . حياتيها نظامية . ارتباطها وحيدة بسيطة .

Isométrique (F). **مُتَسَاوِي الأبعاد** - ٢٥٥٤٨

Isometric (E).

Isotrope (F). **مُتَسَاوِي الاتجاه** - ٢٥٥٤٩

Isotropic (E).

Équilatéral (F). **مُتَسَاوِي الأضلاع** - ٢٥٥٥٠

Equilateral (E).

Équidistant **مُتَسَاوِي البُعد** - ٢٥٥٥١

Equidistant

Équiangle, isogonax (F). **مُتَسَاوِي الزوايا** - ٢٥٥٥٢

Equiangular (E).

Isomorphe (F). **مُتَسَاوِي الشكل** - ٢٥٥٥٣

Isomorphic (E).

Isobare (F). **مُتَسَاوِي الضغط** - ٢٥٥٥٤

Isobaric (E).

Isocèle (F). **مُتَسَاوِي الضلعين** - ٢٥٥٥٥

Isocèles (E).

Isodynamique (F). **مُتَسَاوِي القوة** - ٢٥٥٥٦

Isodynamic (E).

Isopoda (S). **مُتَسَاوِيات الأرجل** - ٢٥٥٥٧

Isopods (F), Isopods (E), Assein (D).

رتبة حيوانات من التقرينات .

Grimpeurs (F). **مُتَسَلِّقات** - ٢٥٥٥٨

Climbers (E).

رتبة من الجوسجيات طيورها صغيرة القد أو متوسطة تتميز

بثقلها الاثقال . فضائلها عديدة اشهرها الببساوات

والبلقيات والطرفونيات والطقوانيات والتقرقيات والنقاريات .

Grimpante (F). **مُتَسَلِّقة** - ٢٥٥٥٩

Climbing, Twining (E).

النباتات المتسلقة والمارجة هي التي تتميز سوقها حسن

الانصاب بدون عائل .

Accipens **مُتَسَلِّم** - ٢٥٥٦٠

للتسلل أو القايض هو من يربض المنقود عليه أو الملكية .

Homologue (F), Homologous (E). **مُتَسَاوِيه ، مُتَسَاوِيه ، مُتَسَاوِيه** - ٢٥٥٦١

Homologue (F), Homologous (E).

Isomère (F). **مُتَسَاوِيه الأجزاء** - ٢٥٥٦٢

Isomeric (E).

Isotope (F). **مُتَسَاوِيه الخواص** - ٢٥٥٦٣

Isotopic (E).

Démagogue (F). **مُتَقَرِّصين** - ٢٥٥٦٤

Demagogue (E).

المتقصرين من يتظاهر بجمعة الشعب لاسئله اليه .

Lézardé (F). **مُتَشَقَق ، مُتَشَقَق** - ٢٥٥٦٥

Cracked (E).

Converti (F), Converted (E). **مُتَحَوَّل** - ٢٥٥٣٣

Converti (F), Converted (E).

متح الجراد : اذا رز ذنبه وفرزه ليبيض .

Hibernant (F), Hibernating (E). **مُتَحَوِّل** - ٢٥٥٣٥

صفة الحيوان الذي يبيت زين الشتاء متخذاً باستمرار

النوم .

Catoptopes (F). **مُتَحَوِّلَات** ٥ - ٢٥٥٣٦

Catoptopa (E).

لة من التقرينات عشاريات الارجل تنتمي الى مرتبة فصار

الدليل || اجناسها وانواعها المعروفة قليلة العدد . اعطائها

بهار البلاد المختلفة الحرارة || اجسامها صغيرة القد أو

متوسطة . تتميز بدورها شبه المربعة والقليلة الاضداد .

Intercabre (F), Intercalary (E). **مُتَحَوِّل** - ٢٥٥٣٧

صفة الاشياء المتخلطة . راجع صبي .

Interlobaire (F). **مُتَحَوِّل المُفْرَص** - ٢٥٥٣٨

Interlobular (E).

Adapstion **مُتَّكِد** ٥ - ٢٥٥٣٩

Adapstion

هو الابداء والازراب .

Mètre (F), Metre (E). **مِثْر** - ٢٥٥٤٠

وحدة قياسية وضمتها الثورة الفرنسية وقد شاع استعمالها

الآن في جميع اقطار العالم باستثناء البلاد الانكليزية

والامريكية || يعتبر طول المتر مساوياً لجزء واحد من

المشرة ملايين جزء التي تولدت زام الحاضرة أو المسافة بين

القطب وسط الاستواء || اجزاء المتر هي المليمتر اي عشر

المتر، والسنتمتر اي جزء من مئة، والمليمتر اي جزء

من ألف . اما مضاعفات المتر فهي الديكاسمتر اي عشرة

امتار والميكرومتر اي مائة متر والميكرومتر اي ألف متر .

Métrier (F), To measure (E). **مِثْر** - ٢٥٥٤١

قاس بالمتر .

Centiare, Mètre carré (F). **مِثْر مَرَبَع** - ٢٥٥٤٢

Hundredth part of an are (E).

وحدة مساحية قياسها الطولي والمرضي متر واحد .

Mètre cube (F). **مِثْر مَكْمَب** - ٢٥٥٤٣

Cubic meter (E).

وحدة حجمية قياسها الطولي والمرضي والارتفاعي متر واحد .

٢٥٥٤٤ - **مِثْر حَرَج**

نعت ترميى يطلق على كل حلوب من بقرة ونسجة وحيز

ونالة ينقطع دها بسرعة . تقول بقرة مَرَج . ج متراج .

٢٥٥٤٥ - **مُتَرَاوِق ، مُتَوَالِق**

Conjugué (F).

Conjugata (E).

٢٥٥٤٦ - **مُتَرَاوِحَات الأَسنان**

Opoérodontes, Typhlopléas (F), Typhlopléas (E).

مرتبة من الحيات تكوين اسنانها إما في الفك الاعلى أو في

الفك الاسفل .

٢٥٥٤٧ - **مُتَرَوِّلة** *

Mitralaria (S).

Mitralra (F), Mitralaria (E).

جنس حيوانات بحرية من الرضويات مبدئات الارجل .

اماميات الحياشيم وحيادات الاجهزة وصبيلة الميتيسيات .



مِثْرلة

٢٥٥٦٦ - مُصَرَّف (F). Settlor (E). **Disposant** (F). **مُصَرَّف** ٢٥٥٨٢ - مُصَلِّف
هو من يملك الثبر تبرعاً سواء بجهة في حياته أم بوصية بعد مماته .
المنطق كوكبية نجوم جنوبية الميخ مشهورة باسم باطية ،
اطلبها .

٢٥٥٦٧ - مُصَلَّب ، عَيْن ٥ Sciérophyta (F).
Sclerophyta (E). **مُصَلَّب** ٢٥٥٨٣ - مُصَلِّون Multicolore (F). Multicolour (E).
كثير الألوان المختلفة .
نمت تعريفى يطلق على كل نباتات أورالة عروة جامدة
التصل التصلين .

٢٥٥٦٨ - مُصَلِّبات ٥ Rudistes (F).
فضيلة حيوانات بحرية من الرخويات صفيحات الخيشام
عادات الرورس || اجناسها وانواعها المروفة عديدة ،
جميعها من متحجرات الاباج الثاني . من ميزاتها سماكة
الاصدان والتفارت البين في مساريها واحجامها ||
اخرى اجناسها واشهرها المظلة .

٢٥٥٦٩ - مُصَعَّرَاف Axiome (F). Axiom (E). **مُصَعَّرَاف**
نمت تعريفى يطلق على كل حيوان اصاحبه متائلة المند
في قوائمه الاربع .

٢٥٥٧٠ - مُصَعِّيات Organismes (F).
Organisme (E). **مُصَعِّيات**
٢٥٥٧١ - مُصَعِّد Soumissionnaire (F).
Tenderer (E). **مُصَعِّد**
التشهد المتكفل باجره أمر .

٢٥٥٧٢ - مُصَعِّد هو الملتزم او المفاوض .
٢٥٥٧٣ - مُصَعِّد إِذْنُ التَّسَلُّم Filidris (F).
هو الذي يتعهد تناول الاذن من بائع ال آخر ثم يسوي
الحمايات التي استويها هذه البيع .

٢٥٥٧٤ - مُصَفَّح Pommerie (F).
Apple-orchard (E). **مُصَفَّح**
في يستأن التناخ .

٢٥٥٧٥ - مُصَفَّل ، مَعْبَان Tâcheron (F).
One working by the job (E). **مُصَفَّل**
عامل اجرته منوطه بما يقوم به من عمل .

٢٥٥٧٦ - مُصَفَّل Discontinú (F).
Discontinuous (E). **مُصَفَّل**
هو الذي لا يستمر على حال .

٢٥٥٧٧ - مَتَك Anthère (F). Anther (E).
هو في النباتات الجزء العلوي من البصو الذكرى في الزهرة .
واجع الثيرة .

٢٥٥٧٨ - مَتَك Rostre (F). Rostrum (E). **مَتَك**
هو في الخشرة مقدم الرأس عندما يكون على شكل الجلم .
ومر الأرج او الكباد .

٢٥٥٧٩ - مَتَكِي ٥ Stamini (F). Staminate (E). **مَتَكِي ٥**
صفة الازهار الوسيطة التي المهزدة بسداة ويبر اي متك .

٢٥٥٨٠ - مَتَلَاحِم التِمَار Gymnocarpe (F).
Gymnocarpous (E). **مَتَلَاحِم التِمَار**

٢٥٥٨١ - مِتَلَام Billonneur (F). Ridger (E). **مِتَلَام ٥**
مخراش ذو مغلين يقلبان التراب يمته ويسأ فصيح
الترام .

٢٥٥٨٢ - مِتَلَام ٥ Inversement proportional (F).
Proportional inversely (E). **مِتَلَام ٥**
٢٥٥٨٣ - مِتَلَام ٥ Directement proportional (F).
Proportional directly (E). **مِتَلَام ٥**

٢٥٥٨٤ - مِتَلَام ٥ ٢٥٥٨٥ - مِتَلَام عَكْسًا
٢٥٥٨٦ - مِتَلَام عَكْسًا ٢٥٥٨٧ - مِتَلَام عَكْسًا

٢٥٥٨٨ - مِتَلَام عَكْسًا ٢٥٥٨٩ - مِتَلَام عَكْسًا

٢٥٥٩٠ - مِتَلَام عَكْسًا ٢٥٥٩١ - مِتَلَام عَكْسًا

٢٥٥٩٢ - مِتَلَام عَكْسًا ٢٥٥٩٣ - مِتَلَام عَكْسًا

٢٥٥٩٤ - مِتَلَام عَكْسًا ٢٥٥٩٥ - مِتَلَام عَكْسًا

٢٥٥٩٦ - مِتَلَام عَكْسًا ٢٥٥٩٧ - مِتَلَام عَكْسًا

٢٥٥٩٨ - مِتَلَام عَكْسًا ٢٥٥٩٩ - مِتَلَام عَكْسًا

٢٥٥٩٩ - مِتَلَام عَكْسًا ٢٥٦٠٠ - مِتَلَام عَكْسًا

٢٥٦٠٠ - مِتَلَام عَكْسًا ٢٥٦٠١ - مِتَلَام عَكْسًا

٢٥٦٠١ - مِتَلَام عَكْسًا ٢٥٦٠٢ - مِتَلَام عَكْسًا

٢٥٦٠٢ - مِتَلَام عَكْسًا ٢٥٦٠٣ - مِتَلَام عَكْسًا



متك



متلام

دون سولما . تثنى في تجاوير الأشجار . انثائها تبيض مرتين في العام، المرة الأولى في أواخر آذار والثانية في أواسط حزيران . ذكورها تتناوب مع انثائها في حضان البيض الذي يستمر نحو أسبوعين .

Certhia familiaris (S). مَتَوَكِّلُ الْعَابِ *.
Grimpeur des bois (F). Tree-Creeper (E).

طائر من المتكلمات . اطائه تشمل الشرق الأدنى وأروبة . يألف المناطق الجبلية واحصاه أبحاث الترنوب والترشرين || جسمه صغير اللد بطول نحو ١٤ سم . يحضنه نحو ١٦ سم . ثوبه متداخل الالوان . رأسه ورديا وظهوره وصغره إلى الشقعة السمره تملوها ريشة بيضاء . جناحاه مجذمان بالابيض . زوره وصدره وبعطه إلى البياض العاصي تشوبه شحمة قهراء . ذنبه متوسط الطول وتماهي الريش ، اسمر اللون ، اشجع الموج . متفاده بين الاحمدياد اسمر اللون . رساء صغيرتان حنطتان . مثاليه صبيحة ، حادة الاطراف ، سيواء اللون || يألف منظر اعراج الجربود . يتسلق ساق الصخرة حتى القنة ويرتمي منها إلى الارض ثم يتسلق غيرها متقبيا عن الحشرات ويرقاتها ومكبتها . طيراته قصير الشوط وانتقاله على الارض مرصعة خرقاء || يثنى عشه في تجاوير الأشجار . الاثن تبيض مرتين في العام الاولى في أواخر آذار والثانية في أواسط حزيران . الذكر يثارب الاثن في حضان البيض الذي يستمر نحو أسبوعين . بيضها عاصي اللون تملو ريشة جزوية تتكاثف عند العقب || قوته الحشرات ويرقاتها ومكبتها لذلك فهو من الطيور الجزئية النفع .

Certhidae (S). مَتَوَكِّلَات *
Certhiids (F). Certhiidae (E).

فصيلة طير من الجواثم ربيقات المتناثر . اجناسها وانواعها عديدة جميعها من الطيور النافعة . قوتها الحشرات .

Métonian (F). Metonic (E). مَتَوَكِّي *.

من متون (Méton) اسم علم . نعت تعريفي يطلق على دورة فلكية مدتها ١٩ سنة ، تدعى الدورة المتوكية ، يقع بعدها كل من أيام الاسابيع في التاريخ ذاته من الأشهر . والدورة المتوكية تشمل ٢٣٥ هلة أو شهر قري أو ٦٩٢٩٧ يوماً و ٧٠ ٪ من اليوم .

Lévogyre (F). Levogyrate (E). مَتَوَكِّيس *
ما كان سطح استقطابه متجهاً إلى اليسار .

Dextrogyre (F). Dextrogyrate (E). مَتَوَكِّيس *

ما كان سطح استقطابه متجهاً إلى اليمين .

Mutelia (S). Mutiele (F). مَتَوَكِّيزَة *

جلس نباتات جنينية صمرة عارضة من فصيلة المركبات . انواعها المعروفة ٣٠ اصنافها بلاد امريكا الجنوبية . اوراقها متعاقبة لا لقياسة التركيب منها البسيطة ومنها المركبة التي تلتبي عروقها دقيقة مستطيلة . وورقاتها شفعية متعاقبة . ازهارها كبيرة اللد متراكبة السينات الثلاثية التنسين . بزورها مخروطية مسطوية تتدبي بتنازع ريشية || اشهر انواعها التزيينية ما يتبع .

Sapinière (F). مَتَوَكِّيزَة *
Fir wood, Fir-grove (E).

مفرس تنوب أو حرجة تنوب .

Récensif (F). Recensive (E). مَتَوَكِّيزَة *
نعت تعريفي يطلق على الصفات الوراثية المسودة .

Oryx beisa (F). مَتَوَكِّيزَة *
هي الاربع الافريقي ، اطبه .

Hydrogéné (F). مَتَوَكِّيزَة *
Hydrogenated (E).

مركب مع الهيدروجين او يحوي بعض الهيدروجين .

Inculpé (F). مَتَوَكِّيزَة *
Defendant, Accused (E).

هو من وقع عليه الاتهام .

Parallèle (F). مَتَوَكِّيزَة *
Parallel (E).

Isotherme (F). مَتَوَكِّيزَة *
Isotherm (E).

مطابقة درجة الحرارة في اماكن مختلفة .

Parallélogramme (F). مَتَوَكِّيزَة *
Parallélogramme (F). Parallelogram (E).

Parallélogramme rectangulaire (F). Rectangular parallelogram (E).

Progression مَتَوَكِّيزَة *
Progression arithmétique (F). مَتَوَكِّيزَة *
Arithmetical progression (E).

او متوالية هندسية
Progression géométrique (F). مَتَوَكِّيزَة *
Geometrical progression (E).

Mutua (S). مَتَوَكِّيزَة *
Mutua (F). Mutua (E).

جنس حيوانات مجرمة من القشريات عشاريات الارجل قصيرات الذيل المحرمات وفصيلة الكوليبيات . انواعها المعروفة قليلة المدد اصطلحها بحار البلاد الحارة اعصها شراطي* البحر الاحمر والحيط الهندي || اجسامها صغيرة اللد راضفة اللدروج اعصودية المنجزة بسنين جاثنين كيرين . ارجلها الخلفية والاسامية ملطحة الاطراف . ملاظها كبيرة ونشطة || غروبها كاحة الصنف لا تتوكل .

Debt (F). مَتَوَكِّيزَة *
Debt (E). مَتَوَكِّيزَة *
هو المطلوب من صاحب الحساب .

Méditerranée (F). مَتَوَكِّيزَة *
نعت تعريفي توصف به بعض سلالات الحيوان والطيور كالحيل والابهار والاشمام والمازج والنجاج المستقلة للطيور .

Moyenne proportionnelle (F). Geometrical mean (E).

المتوسط التنسي والمتوسط المناسب والمتوسط التناسبي واحد .

Certhia (S). مَتَوَكِّيزَة *
Grimpeur (F). Tree creeper (E).

جنس طير من فصيلة المتكلمات . انواعه عديدة جميعها نفعه . تألف المناطق الجبلية اعصها الحرجية . قوتها الحشرات



مَتَبَّة



مَتَوَكِّل



مَتَوَكِّلُ الْعَابِ



مَتَبَّة

levkoje Matshloze (D). Violaccioco (I).

نوع من المثلثات الأريينية. ضروبها عديدة، جميعها حولية أو حمرية تملو من ٣٠ إلى ٨٠ سم. سوقها فراءه. أوراقها بحرية اللون حناقيها الزهرية كبيرة القذ. أزهارها مكسبة مختلفة الألوان يكثر فيها الأحمر والبنفسجي. جميعها فواحة العرف المستحب || أزهارها يستمر طوال فصل الربيع.

٢٥٦٢٦ - مَكَلَبَة الشا، هو القراش.

Emblavement, Emblavage (F). مَشَارِكَة

هو الحقل وكل مزودع سم وكرب وبلد وأثير.

Prototype مَشَاكَل ٢٥٦٢٨

هو السب، الطهب.

Vasile (F). Bladder (E). مَكَلَبَة، مَيُولَة ٢٥٦٢٩

عضو رئيسي في الجهاز البولي. والثلاثة تتكون من جراب عضلي يستلقي البول ويصممه بعض الوقت.

Fixateur (F). مَيَبَات ٢٥٦٣٠

نعت تعريفي يطلق على كل مادة تتميز بخاصة التثبيت.

٢٥٦٣١ - مَيَبَات ٥، مَيَبَات ٥

Limnètre, Limnomètre (F). Limnimeter (E).

جهاز يستعمل في تقدير أوضاع مستوى البحيرات والاهوار.

Mixtion مَشِج ٢٥٦٣٢

مشج آلي: خلطه.

Siphon مَشَقَب، مَحَص، مَيَسُون ٢٥٦٣٣

٢٥٦٣٤ - مَشَقَبَات، مَشَقَبَات

Siphonae (S). Siphonées (F). Siphonae (E).

فصيلة من الخفيات الحفر.

Tarière (F). Auger, Drill (E). مَشَقَب ٢٥٦٣٥

هي البريمة، أداة تستعمل لتقب.

٢٥٦٣٦ - مَشَقَبَات

Trematoda (S). Trématodes (F). Trematode (E).

صف من الديدان المرينات.

Trypanosoma (S). مَشَقَبَات ٢٥٦٣٧

Trypanosomes (F). Trypanosoma (E).

حيوانات دنيا طفيلية من الأوالي السوطيات.

Orbicole (F). Orbicol (E). مَشَكَم ٢٥٦٣٨

نعت تعريفي يطلق على كل حيوان أو نبات يستطع الألياد في مختلف الأقاليم المعودة.

Perversité (F). Perversité (E). مَشَكَلَبَة ٢٥٦٣٩

الطبة عيب خلقي أو فساد في الاخلاق. مثالب الحكم

والقضاء.

٢٥٦١٧ - مَشَقَبَة حَظِيَّة الْوَرْق

Mutisia linearifolia (S). Mutisia à feuilles linéaires (F).

نوع من الميزة. ساقها قصيرة تملو نحو ١٠٠ سم. أوراقها عطيفة الشكل. نصلها ملتصقة الاطراف تنبسي حوائق مستطيلة. أزهارها ثمانية اللسينات، كبيرة القذ، قمرزية اللون || أزهارها يستمر طوال فصل الصيف.

Mutisia decurrens (S). مَشَقَبَة مَسَاخِيدَة ٢٥٦١٨

Mutisia decurrens (F).

نوع من الميزة، ساقها دقيقة فراءه تطول من ٢٥٠ إلى ٣٠٠ سم. أوراقها سائفة كاملة، نصلها سناني الشكل بحري اللون ينثني بطفة فراقه || أزهارها برتقالية اللون تطول من ١٥ إلى ١٢ سم. أزهارها يستمر طوال فصل الصيف.

٢٥٦١٩ - مَشَقَبَة مُسْتَعْرِضَة الْوَرْق

Mutisia latifolia (S). Mutisia à feuilles larges (F).

نوع من الميزة، ساقها تملو نحو ٢٠٠ سم. أوراقها سائفة لاطفة قلبية الشكل، نصلها سنن الحافة ثلاثي الأذينات. أزهارها وردية اللسينات، صفراء الاقراص، مرفية القذات، حاسفة القنابات الفارغة || أزهارها يستمر من ايلول الى تشرين.

Mutisia climactica (S). مَشَقَبَة مَشَقَبَة ٢٥٦٢٠

Mutisia climactica (F).

نوع من الميزة، ساقها دقيقة تحلة تطول من ٦ إلى ١٠ امار. أوراقها مركبة، ورققاتها شضية التجميع ثمانية أو عشارية الاضلاع. نصلها اهليجية الشكل، خلية البيرة. حوائقها ثلاثية الانحناب. أزهارها كبيرة القذ، حمراء اللون، مستطيلة الاحناب، متدللة || أزهارها يستمر من الصيف الى الخريف.

Matzisa (S). Matzisa (F). مَشَقَبَة ٢٥٦٢١

جنس الجبار برية وزراعية من فصيلة الجباريات مهدها بعض مناطق أمريكا الاستوائية || اثمارها كبيرة دائمة. سوقها منتصبة تملو من ١٢ إلى ١٥ م. أوراقها متعاقبة، مدقة. نصلها سنانية الشكل، جامدة الطول، ناشرة العروق السباعية الاضلاع. أزهارها ضمي التجميع. أزهارها مستطيلة الاحناب، بيضاء اللون، وردية المواج. ثمارها نووية، بيضية الشكل، خماسية الخلود، مأكولة مستحبة الطعم القريب من طعم المشمش.

Matzico (F). مَشَقَبَة ٢٥٦٢٢

هو التماسيل الضيق الورق.

Méthylène (F). Méthylene (E). مَشَقَبَات ٢٥٦٢٣

كحول مستقطر من الخشب.

Matthiola (S). Matthiolo (F). مَشَقَبَات ٢٥٦٢٤

جنس نباتات حشوية وسببية من فصيلة الصليبيات. انواعها عديدة، معظمها بري منه الحفر والحول والحولي. جميعها قريبة الشبه من الحيري، سوقها وأوراقها زياد. أزهارها عقدوية، طرفية، عطرية. ثمارها عردلية ثنائية الحفر. زهورها دقيقة مبطلة سنطية اللون.

٢٥٦٢٥ - مَشَقَبَات مَشَقَبَة ٥، مَشَقَبَات لَيْسِي

Matthiola bicornis (S). Matthiolo à 2 cornes, Giro-

flée des jardins (F). Night scented stock (E). Garzan-



مينية



مينا مكسبة

Fruiterie (F). Fruit-loft (E). **مَمْرَكَة** - ٢٥٦٥٤
المكان المد لحفظ الثَّار.

Jardin fruitier (F). **مَمْرَكَة** - ٢٥٦٥٥
Orchard, Fruit-garden (E).
هي بستان الاثمار المثمرة الفاكية .

Octogone (F). Octogon (E). **مَمْنَن الزَّوْيا** - ٢٥٦٥٦

Cystite (F). Cystitis (E). **مَمْنَن** - ٢٥٦٥٧
التهاب المثانة او وجعها .

مَمْنَنان * ، **كَمْرَمَة كانه** ، **ذَقْنَة لاحفَة** - ٢٥٦٥٨
Daphne gnidium, Thymelaea hirsuta (S). Daphné gnidium, Garou, Thymelée, Salnbols (F). Gnidium, Spurge flax (E). Purgierstrauch, Rispenblütiger Seidelbast (D). Barbosa, Dictinella, Laureola lupina (I).
نوع من الذقنة تطو من ٧٠ الى ١٢٠ سم. فروصها مستقيمة عديمة. اوراقها منتصبه لاحفَة الفرح والقتد. تصلها جلدي التنسج، جامد التركيب، مستطيل القد. ازهارها عقودية التجميع، حامية الارتكاز، بيضاء اللون، فواحة الورد || ازهارها يستمر من نيسان الى ايلول. يستخرج من لحائها وجلودها واوراقها بعض المواد الفعالة الشائعة الاستعمال الصسي والطبي .

Perliculture (F). **مَمْنَنَة** - ٢٥٦٥٩
المخينة هي قرية التبع وغيره من اعمار الخول في احواض خاصة بمنتجات معينة لاستخراج الاثول الذي يتكون في اجرافها بعد سبع او ثمان سنوات .

مَمَج - ٢٥٦٦٠
مجاج حسب الملائ .

Pigeonneau (F). **مَمَج** - ٢٥٦٦١
Young pigeon (E).
المجج : فرخ الحمام .

Suc (F). Juice (E). **مَمَجَاكَة** - ٢٥٦٦٢
مجاجة الشيء : عصارتة .

Culture de noyers (F). **مَمَجَاكَة** - ٢٥٦٦٣
المجاجة : زراعة الجوز والارض الكثيره الجوز .

Champ (F). Field (E). **مَمَجَال** - ٢٥٦٦٤

مَمَجَال مَمْنَنطيسي - ٢٥٦٦٥
Champ magnétique (F). Magnetic field (E).

Vesicaria (S). **مَمَجَال** * - ٢٥٦٦٦
Vésicaire (F). Bladder-pod, Bladder-seed (E). Blasen-schütchen (D). Vesicaria (I).
جنس نباتات عشبية برية وتربىة من فصيلة الصليبيات. ازواها المرفوعة نحو ٢٥ اعطائها حوض البحر المتوسط. وبعض مناطق امريكا الشمالية. سوقها منتصبه وقالباً فردية. اوراقها كاملة متعاقبة اهلبيجة، تصلها لزوج البشرة. ازهارها عقودية التجميع، طرفية الارتكاز، صفراء اللون او ارصونية .

Exhibitionniste (F). **مَمَجَالِع** - ٢٥٦٦٧
Exhibitionist (E).

تمت تعريفه يطلق على كل امرء به علة لتسلط على جهازه العصبي فتحته وتدفقه على مرض شوره .

Terné (F). Ternate (E). **مَمْنَت** - ٢٥٦٤٠
تمت تعريفه توصف به الاعضاء النباتية الثلاثية الاجزاء او التركيب .

Triangle **مَمْنَت** - ٢٥٦٤١
شكل هندسي ثلاثي الاضلاع والزوايا .

Tribasique (F). **مَمْنَت الأساس** - ٢٥٦٤٢
Tribasic (E).
مثلث الاساس او مثلث القاعدة كل حاض فيه ثلاث ذرات هيدروجينية تستبدل بلمرات قاعدية .

Trilateral (F). **مَمْنَت الاضلاع** - ٢٥٦٤٣
Trilateral (E).

Triangle austral (F). **مَمْنَت الجنوب** - ٢٥٦٤٤
Triangulum australe (E).
مثلث الجنوب كوكبة نجوم موعها الجنوب تمتد بين المذبح المربع والحل ومئات الفردوس والظاوس || نجم الزاوية العليا من المرتبة الثالثة والسيان الاخضران من المرتبة الرابعة .

Triangulaire (F). **مَمْنَت الزوايا** - ٢٥٦٤٥
Triangular (E).

Triangle boréal (F). **مَمْنَت الشمال** - ٢٥٦٤٦
Triangulum borealis (E).
مثلث الشمال كوكبة نجوم تمتد بين سايوس والمرأة المسلمة والحمل || اهل نجوما تشكل مثلثاً قائم الزاوية لاسطوي الاضلاع .

مَمْنَت قائم الزوايا - ٢٥٦٤٧
Triangle rectangle (F). Right-angled triangle (E).

مَمْنَت مَمْسَاوي الضلعين - ٢٥٦٤٨
Triangle isocèle (F). Isocales triangle (E).

Glacière (F). **مَمْنَنَة** ، **مَمْنَنَة** ، **مَمْنَنَة** - ٢٥٦٤٩
Ice-house, Freezing-machine, Ice-cave (E).
المكان المخصص لحفظ الدميك . والمكان الجبل المد لحفظ الدموم والمسائل السريعة الاختيار . وآلة المدة لاصطناع الصنيع .

Spharullites (S). **مَمْنَنَة** * - ٢٥٦٥٠
Spharullite (F). Spharullites (E)
جنس حوريات بحرية من الرضويات صفيحات الخياشيم وفضيلة المتصلبات . انواعها المرفوعة قليلة العدد جميعها من متحجرات الطبقية لطليحية || اصداها : حلزونية الشكل ، عذمة ، مقلعة ، ترتكز على قواعد اسطوانية مجوفة تغلف مع الترابها من القمة واطراف الجملون .

Fongible (F). Fungible (E). **مَمْنِي** - ٢٥٦٥١
المثليات او الاشياء المثلية هي كل موزون او مقس او مكيل يصلح بعضه ببدله من الجنس الآخر . وان لم تكن كذلك فهي قديمة (Non Fongibles) .

Fructifère (F). Fructiferous (E). **مَمْنِير** - ٢٥٦٥٢

Fruittier (F). Fruit-bearing (E). **مَمْنِير** - ٢٥٦٥٣
فؤ ثمر .



مَمْنَة



مَمْنان



مَمَجَال

- تنتهي إلى عدة فصائل، منها الأليات والبرقيات والجنائيات والزرقيات والنباتات الخ.
- ٢٥٦٧٦ - **مِجْدَانِيَّة**، **مِجْدَانِيَّة** (F).
Extripeateur (F).
Weeder, Weeding-tool, Spud (E).
محراث خاص يستعمل لقتلح الأعشاب الرديئة.
- ٢٥٦٧٧ - **مِجْدَانِيَّات** (F). Grubbing (E).
Essoucheur (F).
جهاز آلي يستخدم في اقتلاع أرويات الأجاراج.
- ٢٥٦٧٨ - **مِجْدَانِيَّة** (F).
Juchot, Perchoir (F).
Roosting-place, Roost (E).
شخبات متفرعات في ألمخ يحط عليها الدجاج. ومن المأوى الطبيعية المشهورة:
- ٢٥٦٧٩ - **مِجْدَانِيَّة** (F). Héronnière (F). Héronry (E).
Corbeaulière (F). Rookery (E).
جثم البشرن
جثم للفرجان
- ٢٥٦٨٠ - **مِجْدَانِيَّة**، **مِجْدَانِيَّة**، **مِجْدَانِيَّة**، **مِجْدَانِيَّة** (E).
Terrain improductif (F). Unproductive ground (E).
هي التربة التي لا تنحب قط.
- ٢٥٦٨١ - **مِجْدَانِيَّة** (F). Littoral, Rivage (F).
Sea-coast, Sea-board (E).
الميداح هو ساحل البحر. ج. ميداح.
- ٢٥٦٨٢ - **مِجْدَانِيَّة** (F). Régénérateur (F).
Regenerator (E).
٢٥٦٨٣ - **مِجْدَانِيَّة**، **نَطْلُو** (F).
Epouvantall (F).
Scarecrow (E).
ما ينصب في الميادين والزرورع من زبيرة لظفر والوحش.
- ٢٥٦٨٤ - **مِجْدَانِيَّة** (F).
Alle (F). Wing (E).
هو الجناح أو السقط. مجدانا الطائر: جناحاه.
يقال غنق الطائر بمجدانيه.
- ٢٥٦٨٥ - **مِجْدَانِيَّة** (F).
Radicant (F).
٢٥٦٨٦ - **مِجْدَانِيَّة** (F).
Radicant, Radicating (E).
نبت ترعفي نباتي ترعصف به السوق التي تخرج جفراً مؤالية تتدل من التربة.
- ٢٥٦٨٩ - **مِجْدَانِيَّة**، **مِجْدَانِيَّة** (F).
Aviron, Rame (F).
Oar, Scull (E).
- ٢٥٦٩٠ - **مِجْدَانِيَّات الأَرَجَل** (F).
Copepoda (S). Copepodes (F). Copepoda (E).
رئية حيوانات صغار من صف التشرقيات تتميز بأرجلها
- ٢٥٦٩١ - **مِجْدَانِيَّة** (F).
Exhibitonnisme (F).
٢٥٦٩٢ - **مِجْدَانِيَّة** **مِجْدَانِيَّة** ٥، **مِجْدَانِيَّة** **مِجْدَانِيَّة** ٥ (F).
Satyrus circe (S). Satyre circeé, Silène (F).
Satyrus circe (E).
حشرة من فصيلة الميانيات ورئية حرشليات الاجنحة. موطنها منظر المناطق المعتدلة الحارة من الشرق الأوسط إلى اربوة وإفريقية الشمالية. فراشها واحة قريباً منثر الأزار. سرقتها تميش على مصف النجيليات || جسمها كبير القدر. يطول نحو ٢٣ مم. بسطها نحو ٦٦ مم. رأسها كسني اللون اللانكس. عينها كيرتان. زباناها صرطنانيان. ورشها مثل الجرم والظفر. جرشها ويطنبا إلى الخنطلي || سرقتها كسنتية اللون يعلفها عند الذكر مرة لامة وسبع يتبع بيض وسبع نقط متطبة هامشية الأرتكار. ويطول هذا الإثن خمس يتبع بيض تحترق الصفحة بكامل مرضها || لها جيل واحد في الخول. تظهر الفراشة في تموز. تسرح في الليل. تماثل بحد ظهورها بنحو سبعة أسابيع وتتبع المكن قطعاً هل الصفحات السفلى من نصال النصف || المرفقة تطول نحو ٣٦ مم. جسمها شبه أسطواني الشكل، ماس القشار. نوبها إلى السرة الكسنتية ويطول خطان جانبيان صبايان ويكثفها حسة خطوط سود قاطبة وثلاثة أطواق صدرية جوية وتسه أطواق بطنية سود. شرحها ذلك الطرف الخلفي. منها ورواجها إلى السرة || طور الاكتمال الذي يستمر نحو ثلاثة أسابيع ينتهي في التربة تحت الجفانة.
- ٢٥٦٩٠ - **مِجْدَانِيَّات** ٥ (F).
Satyridae (S).
٢٥٦٩١ - **مِجْدَانِيَّات** (F).
Satyridae (F). Satyridae (E).
فصيلة حشرات فراشية من رتبة حرشليات الاجنحة. اجناسها وانواعها المخرقة كثيرة العدد. مظهرها متوسط القدر أو صغير. تتميز بالنباتان اللوني بين الشقين || اجسامها قليلة الصلابة. ورشها كاملة، الخلفية منها قليلة التفرغض أو عديمة. ملامسها متعصب. قريبها الاستتمارية تحمله صرطنانية الشكل || طيراتها مزيج من الحوم والرمقمة والسيفيت السريع القصير الشوط || أساريمها تميش على النجيليات وهي مجهزة بزوائد شرجية صغيرة فرقة || أشهر اجناسها المياني والرفالة والشوق.
- ٢٥٦٩١ - **مِجْدَانِيَّة** (F).
Champignonnière (F).
Mushroom bed (E).
المكان المدد لزراعة الطور.
- ٢٥٦٩٢ - **مِجْدَانِيَّة** ٥ (F).
Formicid (F). Formative (E).
نبت ترعفي يدل على وجود الجبلية. كنفوك القلب المجيل للدلالة على القلب الذي تتكون فيه الثمرة في البنية المزركية.
- ٢٥٦٩٣ - **مِجْدَانِيَّة** (F).
Présure (F). Rennet (E).
هي السرة، اطبا.
- ٢٥٦٩٤ - **مِجْدَانِيَّة** (F).
Fromagerie (F).
Cheese farm, Cheese-trade (E).
المحل المختص بصناعة الجبن.
- ٢٥٦٩٥ - **مِجْدَانِيَّات** (F).
Ruminans (F).
Ruminants, Ruminating (E).
الحيوانات التي تجمر أكلها وهي من مزدوجات الاصابع



مِجْدَانِيَّة

Alouay (F). Sirloln (E). **مِجَسَّةُ الْحَكُونِ** ٢٥٧٠٧ -
 Travers (F). **مِجَسَّةُ انْخِاصِرَة** ٢٥٧٠٨ -
 Breadth (E).
 Maniement des abords **مِجَسَّةُ الْعِجْرَيْنِ** ٢٥٧٠٩ -
 Avant-cœur, Paleron (F). Shoulder-blade, Chuck (E). **مِجَسَّةُ رَأْسِ الْكَتْفِ** ٢٥٧١٠ -
 Bord (F). Edge (E). **مِجَسَّةُ رَأْسِ الْوَرْدِ** ٢٥٧١١ -
 Tétraèdre (F). **مِجَسَّمُ مَرْبَعِ الْوُجُوهِ** ٢٥٧١٢ -
 Tetrahedron (E).
 Ellipsoïda (F). **مِجَسَّمُ لَائِحِ** ٢٥٧١٣ -
 Ellipsoid (E).
 ٢٥٧١٤ - **مِجَسَّوْسِيَّةٌ ، مِجَسَّوْسِيَّةٌ**
 Palpabilité (F). Palpability (E).
 Gypsomètre (F). **مِجْهَاصُ** ٢٥٧١٥ -
 Gypsumeter (E).
 ويقيس مقياس الجبس، جهاز يستخدم في قياس الجبس لحرقه مقداره ونسبته.
 ٢٥٧١٦ - **مِجْجَعَات**
 Exosceas (S).
 Exocées (F). Exocceas (E).
 فصيلة فطور طفيلية من الزقيات. اجناسها وانواعها عديدة جميعها ضارة بعضها يركب اوراق الاجنار المشجرة فيؤذيها.
 ٢٥٧١٧ - **مِجْجَعَات**
 Exosceas (S).
 جنس فطور مؤذية من فصيلة المحدثات يطلق عليه اسم تفرسته، اطلها.
 ٢٥٧١٨ - **مِجْجَفَات**
 Four à dessécher.
 Séchoir au feu (F). Bake house, Drying-house (E).
 بناء خاص يجفف في داخله بواسطة الحرارة بعض المحاصيل الزراعية اشصها تبوغ السيكار وتبوغ فيرجيلية.
 ٢٥٧١٩ - **مِجْجَفَالَة * ، مِجْجَم**
 Etuve (F).
 Stove (E).
 جهاز يحكم السد، احتيازي الحرارة، يستخدم في شئ الاعمال الانشائية والتلتهورية والتلتهيمية.
 ٢٥٧٢٠ - **مِجْجَفَتَة**
 Arillé (F). Arilliste (E).
 نعت تعريفي يطلق على كل بزة مجهزة بارليل اي جكست.
 ٢٥٧٢١ - **مِجْجَل**
 الجبل : انتقال من النسبة في اسفل هرقوب الفرس، وهو من صوب الخيل.
 ٢٥٧٢٢ - **مِجْجَلَة**
 Ovoscope
 جهاز خاص يستعمل في استجابه يبيض الترشيم لانتقاء المزكوم الصالح وترك الجديب.
 ٢٥٧٢٣ - **مِجْجَلَة الْحَوِيرِ**
 Sérimètre (F).
 Serimeter (E).
 جهاز يبين وزن خيط الحرر وصلابته ويورثه.

المجاذبية الشكل . فصائلها و اجناسها وانواعها كثيرة العدد. اصطناعها جمع البحار والمياه العذبة تفيض متقلبة على الاسماء.
 ٢٥٦٩١ - **مِجْجَلُور**
 Multiple
 المجلور : الحاصل من ضرب عدد في نفسه.
 ٢٥٦٩٢ - **مِجْجُر**
 Foetus (F). Foecus (E).
 المجر : ما في بطون الحواميل من اللحم ويفرعا من فوات اللطف.
 ٢٥٦٩٣ - **مِجْجَرَة**
 Bief (F). Resch, Level (E).
 قناة مملئة بجر الماء.
 ٢٥٦٩٤ - **مِجْجَرَام * ، هِلْمِيوتِر ***
 Héllomètre (F). Hellometer (E).
 جهاز يستخدم في قياس قطر دائرة الاجرام السماوية.
 ٢٥٦٩٥ - **مِجْجَرَة ، شَرْجُ السَّمَاءِ**
 Voie lactée (F).
 Galaxy, Milky way (E).
 بياض يرى في السماء يتكون من ألوف النجوم المتقاربة التي طلست نور بعضها بعضاً فصارت كأنها صحاب ابيض. وهي ترى في الشتاء اول الليل في ناحية من السماء. وترى في الصيف اول الليل في وسط السماء. وهي تنور دورة بحوية تراهها نصف الليل تمتدة من المشرق الى المغرب وفي آخر الليل من الجنوب الى الشمال.
 ٢٥٦٩٦ - **مِجْجَرَة**
 Houe d'éntrée (F). Hoc (E).
 اداة زراعية تستعمل لرفع التراب وترتيبه.
 ٢٥٦٩٧ - **مِجْجَرَى مَاء**
 Courant d'eau (F).
 Current, Stream (E).
 ٢٥٦٩٨ - **مِجْجَرَة**
 Tondeuse (F). Shearer, Clipper (E).
 اداة يهوية أو آلية تستعمل لجز صوف الدواجن.
 ٢٥٦٩٩ - **مِجْجَرَاهَة**
 Balsamie des jardins (F).
 هي البسما من النباتات التريينية، اطلها.
 ٢٥٧٠٠ - **مِجْجَرَاهِيَّات** هي البلسينيئات، اطلها.
 ٢٥٧٠١ - **مِجْجَرَاهَات**
 Contre-espaller (F).
 Espaller facing another (E).
 هي الاشجار المثمرة القائمة على الاسلاك وقد صارت تشدنيا وفقاً لقناة.
 ٢٥٧٠٢ - **مِجْجَرَاكَة ، شَبَكَة**
 Filet (F). Dash (E).
 الشبكة يصاد بها السلك.
 ٢٥٧٠٣ - **مِجْجَس * ، مِجْجَسَة**
 Manet, Manement (F). Handling (E).
 ما يجس باليد من جسم الحيوان لحرقه سمته أو هزاله.
 ٢٥٧٠٤ - **مِجْجَسَاد ***
 Stéréoscope (F).
 Stereoscope (E).
 منظار جسم. جهاز بصري يمكن من مشاهدة الرسوم بقشاشها بفعل التنضيد الذي تكتبه النظارتان.
 ٢٥٧٠٥ - **مِجْجَسَادِي**
 Stéréoscopiques (F).
 Stereoscopic (E).
 ٢٥٧٠٦ - **مِجْجَسَة الْأَذْنِ**
 Oreillette, Oreillon (F).
 Auricle, Earlet (E).



مِجْسَاد

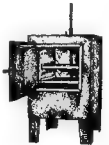

مِجَلَّة



مِجَلَة

٢٠٧٧٧ - **مِجَنَّاكِي** °
Pterygoiden (F).
Pterygoïden (E).

نمت تعريفي يطلق على بعض عظام الفك الجناحية الشكل.

٢٠٧٧٨ - **مِجَنَّاح** °
Alifro (F).
Aliferous, Aligerous (E).

نمت تعريفي يطلق على الحشرات التي تحمل الجناح .

٢٠٧٧٩ - **مِجَنَّنَاتُ أَمَلَا** °
Pterygotes,
Pterygoïdæna, Ptilotes (F). Pterygotes (E).
مماثلة من الحشرات تشمل معظم شرب ورتب الحشرات
المعروفة وقديما ٤ شرب و٤٤ طبقة و٣٦ رتبة . أسا
فضائلها وأجناسها فصلة آلاف .

٢٠٧٨٠ - **مِجَنَّنَاتُ الْأَرْجُل** °
Pteropoda (S).
Pteropodes (F). Pteropoda (E).

رتبة من الرخويات المائية التي تتميز بأرجلها الجنبية .

٢٠٧٤١ - **مِجَنَّنَاتُ الْأَيْدِي** °
Cheiroptera (S).
Cheiroptères, chauves-souris (F). Cheiropters (E).
رتبة حيوانات ليلية راسمة تتميز بفناء جلدي يكتنف
قوائمها فيشكلها ، عند انقشاره ، من الطيران || أجسامها
كروية ، صغيرة القدر ، رؤوسها بشمة . أذنانها متباعدة
الأشكال والأحجام . تسنيها كامل الانظام ، مغزلات
العدد الذي يختلف مع الأجناس . امتلقتها بصيرة . أرجلها
خالية الأصابع ، دقيقة المالب الشفوية الانصاف .
أيديها فريدة الأصابع || أنثا أكبر قدماً من ذكورها ،
وهي ثنائية الثدي ، حويولة الحمل ، يحملها يادوم من ٣٨
الى ٤٠ يوماً تضع في تمامه جرراً واحداً ولكني ويسمع بعد
الوليد ستة أيام ، ويعصر بعد اليوم العاشر . ترشده الام
ويتصلق بصدرها حتى القطام أي نحو سبعة أسابيع || أنواعها
المعروفة نحو ٤٦٠ مجتمعا عشرات الأجناس تنضم الى ست
فصائل تنتمي الى مرتبتين ، مرتبة الوطواط ورتبة الخفافيش
كما هو موضح في الجدول التالي للاسفل .

٢٠٧٤٢ - **مِجَنَّنَة** °
Talus (F). Slope (E).
الجانب الأرض المنحدرة على شكل جبلين .

٢٠٧٤٣ - **مِجَنَّنُور** ° ، **مِجَنَّنُورِي** °
Microscope
جهاز بصري يستخدم لتكبير وتوضيح المراتب الصغيرة
الدقيقة . وهو على أنواع البسيط ، والتركيب والالكتروني
والوحيد النظارة والثلاثي النظارات .

٢٠٧٤٤ - **مِجَنَّنُور** °
Microscope (F).
Microscopium (E).

المهر كوكبية نجوم جنوبية المقع مركزها تحت برج الجدي ||
مجهر قلبية العدد مجيها من المرتبة السادسة والسابعة .

٢٠٧٤٥ - **مِجَنَّنُورِيَّات** °
Microsoaires (F).
Microzoarian, Microzoön (E).

المجهرات حورينات دنيا لا تشاهد إلا بواسطة المهر .

٢٠٧٤٦ - **مِجَنَّنُود** °
Effort, Tension (F).
Stress, Strain (E).

هو ما تستطيع حله الراحة الطبيعية من الباطن دون أن
تأذى . يعبر عن الحمل بالكيلوجرام ومن الراحة الطبيعية

٢٠٧٧٤ - **مِجَلَّةُ الْحَلِيب** °
Lactoscope (F).
Lactometer (E).

جهاز يستخدم لمعرفة مقدار المواد الصلبة الموجودة في
الحليب .

٢٠٧٧٥ - **مِجَلَّةُ السَّحَاب** ، **مِصْحَاب** °
Néphoscope (F). Nephoscope (E).

آلة تستخدم لمعرفة اتجاه السحب وارتفاعها .

٢٠٧٧٦ - **مِجَلَّةُ الْوَلْوُلُ** °
Lucidoscope (F).
Lucidoscope (E).

جهاز يستعمل في التمييز بين اللؤلؤ الطبيعية والمزودة
او الصنعية .

٢٠٧٧٧ - **مِجَلَّاح** ° ، **دِيكُوَيْل** °
Dicotyles (S). Pécari (F). Pecary, Mexican hog (E).

جلس حيوان من فصيلة الخنزيريات موطنه أمريكا الوسطى
والجنوبية ، طولها نحو ١٠٠ سم ، صولة ٤٠ وذنبه ٢ سم .
نظيفته مستطيلة أذناه صغيرتان منتصبتان . جسمه كثيف
الملب الغليظ . قوائمها نحيلة || يعيش جماعات كبيرة
تتوحد الفصيل المماثلة . يألف الإخراج والأفدال الرطبة
وضفاف الأنهر . قوته الجلود والثمار والحليب . مسرحه
من الغروب الى الفجر ، لا يقرب الاماكن الأضلة || أنثاه
تضع جررين مرة واحدة في السنة || امرب أنواعه وأشهرها :

مِجَلَّاحُ أَيْضُ الْبُرَابُوم °
Dicotyles labiatus (S).
Pécari à lèvres blanches (F).

مِجَلَّاحُ الْكَلْسِيك °
Dicotyles angulatus (S).
Pécari du Mexique (F).

مِجَلَّاحُ تِجَاكُو ، **مِجَلَّاحُ مَطْلُوك** °
Dicotyles tajacu (S).
Pécari Tajacou (F).

٢٠٧٧٨ - **مِجَلَّاد** °
Pagoscope
هو المخبار ، يكشف الجلد ، المظهر .

٢٠٧٧٩ - **مِجَلَّة** ، **نَفَّاطَة** ، **بَيْجَلَة** °
Ampoule (F). Ampulla (E).

٢٠٧٣٠ - **مِجَلَّةُ كَوْكَب** °
Glacière
راسع متلجدة .

٢٠٧٣١ - **مِجَلَّةُ كَوْكَب** °
Coudrale (F). Hazel-cops (E).
مفرب اشجار البندق .

٢٠٧٣٢ - **مِجَلَّسُ وَصَائِيَة** °
Conseil de tutelle (F).
جلس قانوني مؤلف من بعض التباء القاصر او المهور
عليه ، مهمته حماية القاصر ورعاية اعمال الوصي او التيم .

٢٠٧٣٣ - **مِجَلَّس** °
Académie (F). Academy (E).
تعبير يطلق على مجتمعة من العلماء يجتمعون لاجل النظر في
المسائل العلمية المعلقة الى اختصاصهم .

٢٠٧٣٤ - **مِجَلَّسُور** °
Total
مجموعه مواد مختلفة متماثلة .

٢٠٧٣٥ - **مِجَلَّسُورَة** ، **رُكْمَة** °
Agrégat (F).
Aggregate (E).

٢٠٧٣٦ - **مِجَنَّنُوح** °
Pterygoïde (F).
Pterygoïd (E).

ما كان شكله كالجناح .



مِجَلَّاح



مِجَنَّنُور

مُجْتَمَعَات الأَيْدِي Cheiroptères

Genre	جنس	Sous-Famille	عائلة	Famille	فصيلة	Sous-ordre	مرتبة
Roussettes	شَقَّاحَة			Pteropodidés	وطراوِطَات	Mégachiroptères	وطراوِط
Cynonycteris	رِدَّاسَة						
Epomophores	حَبْر						
Cynoptères	سَقَطُوم						
Harpie (Céphalote)	مَسَاعَة						
Macroglosse	لَنَّاة						
Eonycteris des cavernes	سِرْحَاب						
Nesonycteris	حَبْرش						
Rhinolophes	عَمَّاش			Rhinolophidés	عَمَّاشِيَّات	Microchiroptères	عَطَّالِيَّش
Trienops	خَنَاطِل						
Phyllorhines	دَبَّاش						
Authops orné	دَمْلُوح						
Cœlops	ذَنِيَاب						
Mégadermes	مَنطَاب			Nyctéridés	وَحْرِيَّات		
Nyctères	وَحْرَة						
Oreillards	طَمْرُوق			Vespertilionidés	خَمَّاشِيَّات		
Synotes, Barbastelles	سَحَابَة						
Vespérugos	خَمَّاش						
Scotophiles	ذَمَّاط						
Vespertillions	خَمَّاش						
Minioptères	زَنِيَاع						
Furies	دُوسس	Emballonuriné	رَبَّاسَات	Emballonuridés	رَبَّاسِيَّات		
Saccoptéryx	خَضُوف						
Diclidures	دَمَّاس						
Noctilions	نَكِيل						
Emballonures	رَبَّاس						
Taphiens	شُقْدَان						
Rhinopomes	عَبْتُوم						
Chiromèles	زَغْدَاب	Molossiné	هَبْرَات				
Molosses	هَبْرَة						
Nyctinomes	ضَمُوع						
Mystacops	عُور						
Vampires	زَوَاف			Phyllostomidés	رَبِّيَّات		
Phyllostomes	وَرِيَّة ، فِلَسْتُوم						
Glossophages	مَضَّاص						
Desmodes	عَلُوق						
Diphyllies	عُولُق						

بالسنتيمتر المربع . ويختلف المجهود باختلاف الفرد والطول لذلك فهو قد يكون :

Effort de sécurité (F).	مجهود أمن
Safe stress or strain (E).	
Effort de torsion (F).	مجهود انثناء
Torsional stress (E).	
Effort de compression (F).	مجهود ضغط
Compressive stress (E).	
Effort de traction (F).	مجهود شد
Tensile stress (E).	
Effort de rupture (F).	مجهود كسر
Ultimate stress (E).	

٢٥٧١٧ - ميجيوايه ٥ ، ميسحاح ٥ ، ميسكالك ٥
Aéromètre (F). Aerometer (E).

جهاز خاص يستعمل في تحديد كثافة الهواء .

٢٥٧١٨ - ميجورقات ، لاحشريات
Contentés (F). Calentérés (E).

شعبة من الحيوانات لا اشتهاء لها فيها تجوف واحد له فتحة واحدة الى الخارج تقوم مقام الفم والامتصاص .

٢٥٧١٩ - ميجورقات القرون
Cavicornes (F). Cavicornes (E).

قسم من المجرات ذوات القرون الحية كالبقير والغم والثلياب .

٢٥٧٢٠ - ميجيل ٥
Magilus (S).

جنس حيوانات بحرية من الرخويات مديات الاريل وفضيلة المجيليات . انواعه المعروفة قليلة العدد اعطاهها البحر الاحمر

وبعض مناطق المحيط الهندي . تعيش في تجاويف مدافع الرخبان || اصداؤها كلسية المادة ، بيضاء اللون ، صلبة الخبز ، صفراء ، مكورة ، ثلاثية الوب او رباعية في اول عهدها ثم تطول مع مرور الزمن تصبح كالقشر الاسطوانية الشكل .

٢٥٧٢١ - ميجيليات ٥
Magilidae (S).

مديات الاريل ٥
Magilidés (F). Magilidés (E).

فضيلة حيوانات بحرية من الرخويات مديات الاريل . اجناسها وانواعها المعاصرة المعروفة قليلة العدد منتشرة في بعض بحار المناطق الحارة || اعرف اجناسها واشهرها المجيل .

٢٥٧٢٢ - ميج ، ميجة
Vitalis

صفرة البيض ، وهو العرقل .

٢٥٧٢٣ - ميجات هي الخلي القزيمي ، اطليه .

٢٥٧٢٤ - ميجاجكة ٥
Phytosomie (F).

Phytotomy (E).

الحاجة او الفيتوتومي علم يبحث في تشريح النبات .

٢٥٧٢٥ - ميجاح ٥
Pauciflora (F). Pauciflorous (E).

نمت تدريجي يدا على قلة الزهر في أي شكل كان من اشكال الاقزام . تفرد سناهلها ومقاومتها ومثالكها ودورها علاج .

٢٥٧٢٦ - ميجاح ، استردية ٥ ، استرأون
Ostrea (S). Huitre (F). Oyster (E).

جنس حيوانات من الرخويات وفضيلة المحاريات . انواعه

كثيرة العدد تقسم الى فئتين الاول تشمل عمار المياه البحرية وهي منتشرة في معظم بحار العالم . والثانية تشمل عمار المياه العذبة التي تعيش في الأنهار والبحيرات || وهو من الرخويات الضخمة الاحساس ، القليلة الحركة ، يتلصق بالكائنات الدنيا الحيوانية والنباتية التي تتدخل له مع الماء .

٢٥٧٢٧ - ميجاح مألوف ٥ ، ترواق
Ostrea edulis (S). Huitre ordinaire (F). Edible oyster (E).

نوع من المحار المألوف للأكل . يكثر على الصخور المشورة بالمادن على طول الشاطئ اللبناني . وهو يربي في احواس خاصة مؤدية فيكثر بسرعة .

٢٥٧٢٨ - ميجاحه
الحاربان هما رأسا الورق المشيران اللذان تكون لهما رؤوس القطنين .

٢٥٧٢٩ - ميجاحه ، قوف ، صيونان
Pavillon de Foraille (F). Pavillon, Auricle (E).

رابع قوف وصيونان .

٢٥٧٣٠ - ميجاري
Ostréicole (F).

٢٥٧٣١ - ميجاريات ، استرأونيات
Ostréides (F). Ostreidae (E).

فضيلة من الرخويات ذوات الصدفتين .

٢٥٧٣٢ - ميجاص ٥
Vinaço (S).

Vinago (F). Vinago (E).

جنس طير من الجوارح حاميات الشكل وفضيلة الترويات . انواعه المعروفة قليلة العدد موطنها بعض اصقاع افريقية الاستوائية والحارة . ملجها الحياتي جامي . افواجا حوسلة العدد . تجوب البلاد في طلب الرزقة . قوتها الزور والحبوب وبعض الثمار البحرية والخشرات والديدان || اجناسها شبيهة بالحماس الزايل . متاقدها مستقلة . ارساها كاسية . افواجا تختلف من الانواع جميعها حافقة الالوان السفماء الامة .

٢٥٧٣٣ - ميجاصيب
Comptable (F).

Accountable, Responsable (E).

الوكيل المؤمن على الحساب .

٢٥٧٣٤ - ميجاصيبه ، مسك الذكائر
Comptabilité (F). Accounts, Book-keeping (E).

٢٥٧٣٥ - ميجاق ، ميجاق ، ميجاق
الحاق او الاقتران وجه من اوجه القمر يحدث عندما يتوسط القمر بين الارض والشمس ويكون نصفه المضي متجها نحو الشمس فتشعيل رويته . والحاق يتبقى حرف الخلال يوم .

٢٥٧٣٦ - ميجاكيات ٥
Anelytropidae (S).

Anelytropidés (F). Anelytropidae (E).

فضيلة حيوانات زمامة من رتبة المظاء قصيرات الالسة . اجناسها المعروفة ثلاثة وانواعها سبعة . موطنها افريقية الاستوائية والجنوبية وبعض مناطق المكسيك . جميعها جاسة تسرح في الليل وتبيت في النهار || اجسامها مدنية الشكل ، عادية القوام ، تطول من ١٥ الى ٢٥ سم .



مجل



عمار مأروف



مسك

الاسم الفرنسي	التاج	الحبل باليوم	الحويان	Transmission (F). Transmission, Transmittal (E).	مَحَاكِل - ٢٥٧٧٧
Guenon	١	٢١٠	دحية		جهاز ميكانيكي .
Lievre	٥-٢	٢٢	ذراة	Pouille de transmission (F).	مَحَاكِل - ٢٥٧٦٨
Fouine	٧-٢	٥٦	دلق	Pulley (E).	هي البكرة العديدة المتحات التي تستعمل في رفع الاثقال .
Louve	٦-٢	٦٨	ذئبة		
Lale	٨-٥	١٢٠	رثث	Egrappoir (F).	مَحْبِل - ٢٥٧٦٩
Renne	١	٢٤٦	رنة		آلة لتفصل حب الثوب عن التفروق اي العلووش .
Civette	٤-٢	٧٢	زبادا	Terra fertile (F).	مَحْبِل - ٢٥٧٧٠
Rat des moissons	٩-٢	٢٢	زبادا	Fruitful soil (E).	المهار : الارض الغنية السريعة النبات . ولنا جهال
Girafe	١	٤٥٠	زرافة		ومى محبار . ج . محايير .
Muscardin	٧-٢	٢٨	زغبة	Granulaire, Granuleux (F).	مَحْبِل - ٢٥٧٧١
Belette	٨-٢	٢٥	سرغوية	Granular, Granulose (E).	ذو حبيوب .
Marte	٦-٢	٥٦	مسمود		
Ecreuil	٤-٢	٢٨	سنتجاب	Jus de grenade (F).	مَحْبِل - ٢٥٧٧٢
Chamois	٢-١	١٦٥	شمواة	Juice of pomegranate (E).	الحبرم : ماء حب الرمان .
Chat sauvage	٤-٢	٥٦	فسيون		
Taupe	٥-٢	٢٨	طويون	Stalle, Box (F).	مَحْبِل - ٢٥٧٧٣
Biche	١	١٨٥	ظبية	Stall, Box (E).	المهيس والمهيس : مرقة الفرس الواحد في الاصطلاح .
Campagnol	٧-٤	٢٢	عكبر الحقل		
Chèvre	٢-١	١٥٤	عنز	Désoperculateur (F).	مَحْبِل - ٢٥٧٧٤
Eléphant	١	٧٦٠	عيسوم		أداة خاصة يشار بها العسل .
Blaireau	٥-٢	٦٥	غريواء		
Gazelle	١	١٥٤	غزاله	Gestation (F).	مَحْبِل - ٢٥٧٧٥
Souris	٨-٥	٢١	قارة	Gestation, Pregnancy (E).	الحبل هو مدة الحمل ، اي زمن تكوير الجنين ، يستمر من الاخصاب الى الوضع تختلف مع نوع الحيوان ، انصرها ١٣ يوماً وأطولها نحو ٧٦٠ وقد ذكرنا في الجدول التابع اشهر انواع الحيوان ومدة حملها باليوم وعدد نتاجها :
Jument	١	٢٤٥	فرس ، حبير		
Lérot	٦-٤	٢٨	فوقب		
Tigresse	٥-٢	١٠٠	فزاره		
Morse	١	٢٦٠	فظ		
Phoque	١	٢٧٦	فقصة		
Léopard	٥-٢	٩٦	فهدة		
Hermine	٨-٥	٦٠	قائم ، هريون		
Hamster	٧-٢	١٦	قد آد هستر		
Loir	٦-٢	٢٨	قرقندون	Chacal	٩-٥ ٦٢ ابن آوى
Loutre	٢-٢	٦٢	نفساعة	Putois	٦-٢ ٦٢ ابن فرس
Hérissonne	٦-٤	٤٨	ننفلطة	Furet	٤-٢ ٤٠ ابن مقرض
Rhinocéros	١	٥٥٠	كركند	Opossum	٥-٢ ١٢٢ اوسوم
Chiène	١٠-٢	٦٢	كلية	Anessa	١ ١٢٤ آكان
Cobaye	٥-٢	٦٨	كوباي	Mouton	١ ١٥٠ آروية
Lama	١	١٦٨	لاما	Elan	٢-١ ٢٢٠ ألكة
Lionne	٢-٢	١١٠	لبرة	Baleine	٢-١ ٢٦٥ بال
Mara	٢	٦٠	ماره	Vache	١ ٢٨٦ بقرة
Mafmotta	٦-٢	٢٥	مردودة	Renarde	٧-٤ ٦٢ ثرملة
Mandrill	١	٢٧٠	ميسون	Lapine	٨-٢ ٢١ جعشرى
Chamelle	١	٢٢٠	نائة	Rat	١٠-٥ ٢٢ جرذ
Brebis	١	١٤٧	لصبة	Castor	٢-١ ١٢٠ حاريد
Panthère	٥-٢	٩٦	تمرة	Zèbre	١ ٢٧٥ حمار الزرد
Chatte	٧-٥	٦٠	هرة	Chauve-souris	٢-١ ٢٥ خفاش
Lynx	٤-٢	٦٢	وشق	Truite	١٢-٤ ١١٥ عنزيرة
Bouquetin	١	١٦٧	وطل	Ours	٢-١ ٢١٥ دببة
Chevreuil	٢-١	٢٧٠	يأسور	Mulet	٨-٢ ٢٦ ذببة



محبس



محجين



مخار



مخراة التلح



مخراة النقب



مخراة برابان



مخراة ذو مقننين



مخراة عادي



مخراة كثير المقاطع

2٥٧٩٠ - Calorifère (F). Heat-conveying (E). **مِخْرَدٌ**

يحمل الحرارة وينشها . جهاز يؤمن التسخن .

Bolométre (F). **مِخْرَطِيكِيٌّ**

Bolometer (E).

2٥٧٩٢ - Charrue (F). Plough (E). **مِخْرَاةٌ**

المخراة أداة الحراثة . ج محارث . والمخراة صيغة الاشكال تختلف باختلاف الاعمال المطلوبة .

2٥٧٩٣ - Charrue déboisée (F). Clearing plough (E).

هو المخراة اللمة لانتاج ارضيات الانجار .

2٥٧٩٤ - **مِخْرَاةُ التلح** * ، **مِخْرَاةُ الجندكول** ،

مِخْرَاةُ المشاير

Charrue rigoleuse, Ch. fossyoiseau (F). Ditching plough (E).

مخراة تفلح ب جداول الاسقاء .

2٥٧٩٥ - **مِخْرَاةُ النقب** * ، **نَقْبَاةٌ**

Charrue défonceuse (F). Trenching plough (E).

مخراة يستعمل في نقب التربة الزراعية على اعماق تراوح من ٥٠ الى ٨٠ سم .

2٥٧٩٦ - **مِخْرَاةُ الموم**

Fouilleuse, Sous-solèuse (F). Subsoil-plough (E).

مخراة في اصابع تحرك الموم مع استبقائه تراب في مكانه .

2٥٧٩٧ - Charrue brabant (F). * **مِخْرَاةُ برابان** *

مخراة تقلب التربة رأساً على عقب . (E). Belgium plough

2٥٧٩٨ - Charrue bisoc (F). Bi-share plough (E).

مخراة مركب من باسنتين .

2٥٧٩٩ - **مِخْرَاةُ عادي** * ، **مِخْرَاةُ**

Araire (F). Swing-plough (E).

هو المخراة الذي يشق التربة .

2٥٨٠٠ - **مِخْرَاةُ كثير المقاطع** *

Charrue polysoc (F). Polyshare plough (E).

هو المخراة المتعدد البرانس وهو يستعمل لزراعة التربة .

2٥٨٠١ - Thermomètre enregistreur (F). **مِخْرَاةُ**

Self-registering thermometer (E).

هو الأداة ، اطلبه .

2٥٨٠٢ - **مِخْرَاةُ**

Brûleur (F). House-burner (E).

جهاز يسهل وينشط استراق المواد المتلبية .

2٥٨٠٤ - Graine de coton (F). **مِخْرَاةُ**

Cotton seed (E).

هي حبة القطن . ج محارين .

2٥٨٠٥ - **مِخْرَدٌ** مفصل المتق .

2٥٨٠٦ - **مِخْرَدٌ** هو المشفر . ج محاريد .

2٥٧ **مُحَيَّرَاتٌ**

ين تيجان من برج اهلي مركبها على الذئب واحد الاثنتين الور من الآخر ويهدى اعلى المحيين .

2٥٧ **مِخْرَاةٌ**

Grésière, Grésierle (F). **مِخْرَاةُ**

Sandstone quarry (E).

2٥٧١ **مِخْرَاةٌ** *

Lithophage (F). **مِخْرَاةٌ**

Lithophagous (E).

2٥٧٢ **مِخْرَاةٌ** *

Lithoxyle (F). Lithoxyle (E).

ل نبات تحوَّرت ماهيته الخشبية الى مادة حجرية دون يد في الشكل ينس محاراً .

2٥٧٣ **مِخْرَاةٌ**

Parc (F). Park (E).

مخبر هو الحديثة هذا ما قاله لبيد . وفي التهذيب : الحجر لمضى المنخفض ، ج محاجر .

2٥٧٤ **مِخْرَاةٌ صَعِيٌّ**

Lasaret (F).

Lasaretto (E).

مزل مخصص لزيارة الحيوانات القادمة من بلاد وبة .

2٥٧٥ **مِخْرَاةٌ**

Bec (F). Beak, Bill (E).

محجن الطائر : منقاره ومنقاده ويسمى .

2٥٧٦ **مِخْرَاةٌ** *

Streptopous (F).

Streptope (F).

جنس نباتات ترينية جلمهورية معمرة من فصيلة الزنبقيات . انزاهة المربعة قليلة . سفها فرعاء مورقة . اوراقها متماثلة ستانية النصل الساعد الاوشاب . انزاهها فريدة التجميع ، ابطية الاوتكار ، جرسية الشكل ، مستطيلة الزنادة ، متعدي .

ولها يختلف باختلاف النوع ، منها الابيض الاخضر المولج والآخر والارجراني . انزاهها يستمر من ابد الى تموز .

2٥٧٧ **مِخْرَاةُ الاطراف**

Busqué, Convexilligne (F). Convexilinear (E).

لعت وصفي تحريف يستعمل في تصنيف النواجين انصها الخيل .

2٥٧٨ **مِخْرَاةٌ** *

Demi-sang (F). Half-bred (E).

المخروث . ج محارث . هو كل حيوان ناتج من سلالة صليبة صربية حيث يسلاة لا رسن لها .

2٥٧٩ **مِخْرَاةٌ** *

Pageoscope

جهاز مؤلف من ميزاني حرارة ، وناشف ورطب . يستعمل للذالة على حالة الرطاب الجوي وبالتالي على اسكانية حصول الصبر والملاح الاسود . وفي يمين من الحدث قبل وقوه يبعث ساعات .

2٥٨٠ **مِخْرَاةٌ**

Amérir, Amerrir (F). **مِخْرَاةٌ**

To alight (E).

خط بطارته المائية على سطح الماء .

2٥٨١ **مِخْرَاةٌ** *

Amérissage, Amerrissage (F).

Allighting (E).

المخر وصول الطائرة المائية الى سطح الماء .

٢٥٨٢٣ - مَحْشَحش الحش الجلد : قشره من اللحم .

Broussure, Brûlure (F). * مَحْشَحش
Blight, Frost-nip (E).

الحش الاحتراق في البشرة . الصنعي يحش البشرة والنصل اي يحرقها .

٢٥٨٢٥ - مَحْشَحش * ، مَحْشَحْشَة

Fauçonne, Tondeuse de gazon (F). Lawn-mover,
Mowing-machine (E).

آلة ميكانيكية تستعمل لحش كلأ المروج .

٢٥٨٢٦ - مَحْشَحش مَائِي مَحْشَحْشَة
Faucardeur (F).

آلة ميكانيكية تستعمل لحش النباتات المائية في الانهار .

٢٥٨٢٧ - مَحْشَحْشَة *
Râtelier (F). Rack (E).

وهو خاص بركز فوق الملفف العادي يوضع فيه الكلا والثن لتخلط البهايم شيئاً شيئاً دون ان يضره .

٢٥٨٢٨ - مَحْشَحْشَة
Grève (F). Strand (E).

المحصية شط مطبق بحري او نهري تقمره الحصى والزمال الحشحة . ج محاسب .

٢٥٨٢٩ - مَحْشَحْشَة ، مَحْشَحْشَة ، حَصَادَة .
Moissonneuse (F). Reaper (E).

راجع حصادة ونها الجامة والرابعة الخ .

٢٥٨٣٠ - مَحْشَحْشَة ، مَحْشَحْشَة ، حَشْحَشِي ، حَشْحَشِي ، حَشْحَشِي ، حَشْحَشِي
Récolte (F). Harvest, Crop, Vintage (E).

ما يحش من زراعة الارض .

٢٥٨٣١ - مَحْشَحْشَة
Procès-verbal (F).
Official report (E).

مقد يندون فيه للمأمور المورج الوقائع المادية والاعمال التي قام بها .

٢٥٨٣٢ - مَحْشَحْشَة ، مَحْشَحْشَة ، مَحْشَحْشَة
Incubateur, Couvoir (F). Incubator (E).

هو الموك ، اطلبه .

٢٥٨٣٣ - مَحْشَحْشَة * ، مَحْشَحْشَة
Serpe (F).
Bill-hook, Hedge-bill (E).

أداة سادة منقطة الطرف تستعمل في تشذيب الاشجار وقطع الاعشاب .

٢٥٨٣٤ - مَحْشَحْشَة
Assiette (F).

اشجار الحرج المعدة للقطع .

٢٥٨٣٥ - مَحْشَحْشَة جَوَالِيَة
Station météorologique (F). Meteorological station (E).

مركز مجهز بما يلزم لتدوين الاحوال الجوية ودرستها .

٢٥٨٣٦ - مَحْشَحْشَة زُرَاعِيَة
Station agronomique (F). Agronomic station (E).

مركز علمي وحقلي يبحث في مختلف النباتات والفنون الزراعية والاختبارية لاستخلاص نتائجها .

٢٥٨٣٧ - مَحْشَحْشَة
Sirex

جنس حشرات من فصيلة المظاريات . انواعه المروفة ١٢ اجسامها اسطوانية الشكل طويلاً يراوح من ٣٠ الى ٤٠ مم .

٢٥٨٠٧ - مَحْشَحْشَة *
Triangulaire (F).
Triangular (E).

ما كان شكله مثلث الزوايا .

٢٥٨٠٨ - مَحْشَحْشَات *
Oxystomes (F).
Oxystoma (E).

لثة من التفشيات عشاريات الاربجل تنتمي الى رتبة تصار اللؤل . اجناسها وانواعها المروفة متوسطة المدد جميعها من مطر بحار البلاد الحارة || اجسامها صغيرة . تتميز بدرعها المستديرة وبانواعها الهرمة الشكل || الشهر فصائلها الكوليبات .

٢٥٨٠٩ - مَحْشَحْشَة
Moteur (F). Motive, Motor (E).

كل كائن حي او جهاز آلي يقدم بعمل ميكانيكي . لذلك فالحرركات تقسم الى حية وبسادة . الحركات الحية كالرجل والقرص والطور... والحركات البسادة هي الآلية التي تديرها احصى القوى المتصرفة كالتيار والكهرباء والحرارة ، الخ .

٢٥٨١٠ - مَحْشَحْشَة جَسَادِي
Moteur inanimé (F).
Inanimate motor (E).

٢٥٨١١ - مَحْشَحْشَة حَرَوِي
Moteur thermique (F).
Thermic motor (E).

٢٥٨١٢ - مَحْشَحْشَة حَي
Moteur animé (F).
Animated motor (E).

٢٥٨١٣ - مَحْشَحْشَة كَهْرَبَائِي
Moteur électrique (F).
Electric motor (E).

٢٥٨١٤ - مَحْشَحْشَة مَائِي
Moteur hydraulique (F).
Hydraulic motor (E).

٢٥٨١٥ - مَحْشَحْشَة هَوَائِي
Moteur aérien (F).
Aerial motor (E).

٢٥٨١٦ - مَحْشَحْشَة
المروفة واحدة المروفة ، بجرة يفساد تجمل في الملح لا تقاوم شيئاً الا غلب ريحها عليه وتنت في البادية وهي ذكية الروع جداً . (عن ابن خيول ، اللسان) .

٢٥٨١٧ - مَحْشَحْشَة *
Inciseur, Coupe-sève,
Pince-sève (F). Ringing-knife (E).

أداة تستعمل لحز الاشجار المطلوب استغلال صغارها .

٢٥٨١٨ - مَحْشَحْشَة
Bottaloir, Botteleuse (F).
Binder, Sheaf-binding machine (E).

أداة تستعمل في ضم صالغ الحليون وتجزئها .

٢٥٨١٩ - مَحْشَحْشَة
Etrille (F). Curry-comb (E).

٢٥٨٢٠ - مَحْشَحْشَة ، مَحْشَحْشَة
loue (F). Cheek (E).

هو الجزء الجانبي من الرأس في الحيوان والظفر ومن البهتق في الحشرات ، وهما مضمران .

٢٥٨٢١ - مَحْشَحْشَة ، مَحْشَحْشَة
Jugal

٢٥٨٢٢ - مَحْشَحْشَة
Ebarbeur (F).
Paring machine (E).

آلة ينزع بها شعاع الشمر بعد التدريس .



محرار القصوى والنديا



محر



محر



محر



محر



محر

٢٥٨٥٠ - مَحْكَمَة
Cour, Tribunal (F).
Court, Tribunal (E). هي المحكمة التي تلي القضاء .

٢٥٨٥١ - مَحْكَمَة الاسْتِنْفَافِ

Cour d'appel (F). Appel court (E).
هي المحكمة التي تنظر في جميع القضايا التي حكم فيها ابتدائياً .

٢٥٨٥٢ - مَحْكَمَة الِيدَايَة

Cour de première Instance (F).
قضاء أول درجة .

٢٥٨٥٣ - مَحْكَمَة التَّحْكِيمِ الدَّوْلِيَّةِ

Cour internationale d'arbitrage (F).
انضمت هذه المحكمة بمقتضى اتفاق لاهاي عام ١٨٩٩ لكي تفصل بطريق التحكيم في جميع المنازعات الدولية التي لم تفلح الطرق السياسية في حلها . مركزها مدينة لاهاي .

٢٥٨٥٤ - مَحْكَمَة التَّعْيِيْنِ ، مَحْكَمَة التَّقْضِ

Cour de cassation (F). Highest court (E).
هي أعلى المحاكم درجة لأنه يطلب منها النظر في الأحكام التي صدرت من محاكم الدرجة التالية فهي تنقض منها ما ترى فيه مغايرة للقانون أو تفسيراً خاطئاً له .

٢٥٨٥٥ - مَحْكَمَة الْجِنَايَاتِ

Cour d'assises (F). Assize court (E).
هي المحكمة التي تنظر في المسائل الجنائية وهي تتكون من ثلاثة أعضاء تعيينهم محكمة الاستئناف من المستشارين ويكون أحدهم رئيساً .

٢٥٨٥٦ - مَحْكَمَة التَّحْكِيمِ الدَّوْلِيَّةِ

Cour internationale de Justice (F). International justice court (E).
هي الإدارة القضائية الرئيسية للأمم المتحدة ولها مقر في جنيف . كل ما هو متصوفاً عليه في الميثاق والمبادئ والاتفاقات المصولة بها .

٢٥٨٥٧ - مَحَلّ الإِقَامَةِ

Domicile de fait, Résidence (F). Dwelling, Ordinary residence (E).
هو المكان الذي يقم فيه المرء دون أن يكون زائماً موطنه القانوني .

٢٥٨٥٨ - مِحْلَاب

Galactophore (F).
Galactophorous (E).
لنت تمريني يطلق على كل وعاء ينقل الحليب أو يقوده إلى الخارج .

٢٥٨٥٩ - مِحْلَال

Bordereau (F).
Memorandum, Schedule, Account (E).
هو البيان التفصيلي الذي يوضح الإعمال والحسابات .

٢٥٨٦٠ - مَحْلَب *

Cerasus mahaleb, Prunus mahaleb (S). Mahaleb, Cerisier mahaleb, C. Stee Lucie (F). Perfumed cherry, Stee Lucie cherry (E). Lucienholz, Steirn-Weichsel, Weichselkirsche (D). Cillego mahaleb, C. odoroso, Pruno odoroso, C. canino, C. S. Lucia, Legno di S. Lucia (I).
نوع من الكرز البري، شجرة كبيرة لثقل متصفة بالسناء تملو نحو ١٠ أمتار . فروعها وأغصانها متفرجة . أوراقها صفيرة النصل . أزهارها نورية التجميع . ثمرها حصى

الوفا مختلفة ، قرونها الاستعمارية غليظة ، مزاتها مستطيلة || ريقاتها غاشية تركب الصنوبريات تقربد، الشكير والشلب .

٢٥٨٦١ - مِحْطَارْ أُسْرُوْد * ٥

Sirex juvencus (S). Sirex noir, Sirex commun, Bouvillon (F). Polished horntail (E). Kiefernholzwespe (D).
مِحْطَارْ كَبِيرُ القَدِّ ، طوله نحو ٣٠ م. لونه إلى السواد الأغمق . جوارزه إلى الحفرة . مرزه مخزني الشكل . يمتد منه داخل قشور الصنوبريات فوق الشكير يثقب من ريقات تقربد الشكير والخشب بانفاق مستطيلة يمتد.

٢٥٨٦٢ - مِحْطَارْ جَبَّار * ٥

Sirex gigas, Urocerus gigas (S). Sirex géant (F). Giant horntail (E). Riesenhornholzwespe (D).
نوع من المِحْطَارِ ، طوله نحو ٤٠ م. رأسه وجوشه وصلقات بطنه الوسطى سود . سائر جسمه مع جوارزه إلى الصفار أنثاري . مرزه ينثي بشدة حادة || ريقاته غاشية تركب جميع الصنوبريات تقربد الاشباب وتطعها .

٢٥٨٦٣ - مِحْطَارِيَّات * ٥

Siricidae (S).
Siricidés (F). Siricidae, Horntails (E). Holzwespen (D).
فصيلة حشرات من رتبة غشائيات الاجنحة . اجناسها ونواتها قليلة العدد . أعطانها البلاد المعتدلة الحرارة . جميعها اسطوانية الشكل ، كبيرة القَدِّ ، طول اجسامها يراوح من ٢٠ إلى ٤٠ م. || ريقاتها غاشية مؤذية تميش حل الصنوبر والتنوب .

٢٥٨٦٤ - مِحْفَاةٌ ، قَلَاعَةٌ

Arracheuse, Arrachoir (F). Grubbing plough (E).
آلة تستعمل لفتح الباطن والشوندرو وأبجزر .

٢٥٨٦٥ - مِحْفَارٌ

Sablère (F).
Sand-pit, Gravel-pit (E).
هو المرمة ، منجم يستخرج منه الرمل .

٢٥٨٦٦ - مَحْفُولَاتٌ ، كُنْسِيْرَوَاتٌ

Conserves (F). Preserves (E).
الحق : الشجر المقارب بينه في الفرس .

٢٥٨٦٧ - مَحْنَقٌ

Ferme (F). Farming, Farm (E).
الحقل في الزمرسة . ج محقل . وفي الحديث « ما تضمنت محقاتكم » .

٢٥٨٦٨ - مَحْنَقَةٌ

Ferme (F). Farming, Farm (E).
الحقل في الزمرسة . ج محقل . وفي الحديث « ما تضمنت محقاتكم » .

٢٥٨٦٩ - مِحْنَقٌ

Injecteur (F).
Seringue (F).
Syringe, Squir (E).
أداة تحقن بها السوائل في جسم الحيوان وفي جوفه .

٢٥٨٧٠ - مِحْنَقَةٌ *

Seringue (F).
Syringe, Squir (E).
أداة تحقن بها السوائل في جسم الحيوان وفي جوفه .

٢٥٨٧١ - مِحْنَكٌ ، مِشْحَبٌ

Raclette, Raclair (F). Scraper (E).
١

٢٥٨٧٢ - مِحْنَكَةٌ

Tribomètre (F).
Tribometer (E).
الحماك جهاز يستعمل في قياس قوة الاحتكاك .



مِحْطَارْ أُسْرُوْد



مِحْطَارْ أُسْرُوْد



مِحْنَقَةٌ



مِحْلَب

Axle, Axillaire (F). **مِحْوَرِيّ** ٢٥٨٨٠

Axial, Axillary (E).

Herbe d'inde (F). **مِحْوُوط** ٢٥٨٨١
نبات بري طبي يعرف باسم اخيراكتوس ، اطلبه .

Fascié (F). **مُحَوَّفٌ ، مُتَمَسِّكٌ** ٢٥٨٨٢

Fasciated (E).

نمت تعريفي يطلق حل كل ما هو مصوم بمصالب ،
وهل الثبات المصاب بالشملة اي الاغراب .

Biennal, Bisannuel (F). **مُحْوِلٌ** ٢٥٨٨٣

Biennial (E).

Transformateur (F). **مُحَوِّكٌ** ٢٥٨٨٤

Transformer (E).

جهاز يغير درجة توتر التيار الكهربائي .

Teneur (F). **مَحْوِيّ** ٢٥٨٨٥

Tenor, Percentage (E).

هو ما تحواه كل مسادة معينة من الناصر المطلوب او
الناصر المطلوبة ، ج . محوي .

Cercle (F). Circla (E). **مُحِيطٌ** ٢٥٨٨٦

هو الدائرة ، اطلبها .

Océan (F). Ocean, High sea (E). **مُحِيطٌ** ٢٥٨٨٧

البحر هو قسم شاسع المساحة من سطح ماء الكرة الارضية.
المحيطات المحدودة اربعة : (١) المحيط الهادي الذي تبلغ
مساحته نحو ٨٨ مليون كيلومتر مربع اي ما يقارب
مساحة اليابسة بكاملها . (٢) المحيط الاطلي الذي تبلغ
مساحته نحو ٥٣ مليون كيلومتر مربع . (٣) المحيط
الجنوبي ومساحته نحو ٤٨ مليون كيلومتر مربع .
(٤) المحيط الهندي ومساحته نحو ٢٧ مليون كيلومتر مربع .

٢٥٨٨٨ - **مُحِيطُ الدَّائِرَةِ ، مُحِيطُ الدَّائِرَةِ**

Cercle de la circonférence, Périmètre, Périphérie,
Pourtour (F). Circle of circumference, Periphery,
Perimeter (E).

Pectes fourmis (F). **مُحِيلٌ** ٢٥٨٨٩

Small ants (E).

المحيل : اصغر اللد . قال الاخلط :

« ولو بات يسري اللد فرق جلودها

لاثر في ابارهن محيلها »

Méillet à petites fleurs (F). **مُحِبَّبَةٌ** ٢٥٨٩٠

هي الحشقوق الصير ، اطلبه .

Moelle (F). **مُحٌّ** ٢٥٨٩١

هو النخاع وهو المكاك ، اطلبها .

Tenants (F). Adjacent lands (E). **مُحْتَارِجٌ** ٢٥٨٩٢

هي قطع الارض المجاورة للملك من جهة العرس .

Docks, **مُحْتَارِنٌ صُومِيَّةٌ** ٢٥٨٩٣

Magasins généraux (F). Docks, Ware house (E).

٢٥٨٩٤ - **مَحَاسِنُ الزُّعْرُورِ** ، **مَحَاسِنُ كُنَاسِيّ**

التَّقَطُّ °

Cryptoccephalus **التَّقَطُّ** °

octopunctatus (S). Cryptocéphale octopunctué (F).

Cryptoccephalus octopunctatus (E).

حشرة غاشلة من النضاريات مصادات الاجنحة . تألف

القد ، سواء اللين ، حريقة العلم . امتشأها صلبة
معرفة طيبة الرائحة مرطوب نيا || والحلب يستعمل خاصة
كطعم لبعض انواع الكرز لانه نبات سروتي يعيش في
منظم الارية || « نهار مفرحة » مقربة للحواس
مطلقاً ، تمنع الخفقان والبهير وضيق النفس والبلغم ، وتنتج
للمعدة وايوج الكبد والكل والطحال والحصى ويصر البول
شرباً . ويقلل به ينقل الكلف والجراب . »

Escargolière (F). Snailery (E). **مَحْمَلَرَةٌ** ٢٥٨٦١

هي المكان الملد لتربية الحلزون .

Réducteur (F). Reducer (E). **مُحَلِّلٌ** ٢٥٨٦٢

Solution **مَحْمَلُورٌ** ٢٥٨٦٣

Bouillie (F). Wash (E). **مَحْمَلُورٌ ، سَائِلٌ** ٢٥٨٦٤

Vernaculaire (F). Vernacular (E). **مَحَلِّيّ** ٢٥٨٦٥

ما هو خاص بالبلد كقولك الاسماء المحلية او اللغة المحلية .

Piso-acide (F). **مِحْمَاسِيّ** ٢٥٨٦٦

Acetometer (E). مقياس او ميزان الحوامض .

Edulcoré (F). Sweetened (E). **مُحَمَّتٌ** ٢٥٨٦٧

نمت تعريفي يطلق على كل دواء تالغ العلم او مرّ اشيف

اليه بعض السكر تحميتاً للمذاق .

Acidifiant (F). Acidifying (E). **مُحَمِّصٌ** ٢٥٨٦٨

نمت تعريفي يطلق على كل مادة تقود الى التحميص .

Mammoth (F). **مَحْمُودٌ** ٢٥٨٦٩

هو الصناعة ، اطلبها .

Scammoné d'Alep (F). **مَحْمُودَةٌ** ٢٥٨٧٠

هي السقمونيا ، اطلبها .

Convolvulaceae **مَحْمُودِيَّاتٌ** ٢٥٨٧١

فصيلة نباتية مشهورة باسم اليلابيات ، اطلبها .

Cumulonimbus **مَحْمُوسِيّ** ٢٥٨٧٢

هو الركام ، نوع من العيوم ، اطلبه .

Test **مَحْنٌ ، قَحْصٌ** ٢٥٨٧٣

٢٥٨٧٤ - **مَحْمُورَةٌ** كثيرة الحيات . يقال ارض محمورة .

Axe (F). Axis, Axon (E). **مِحْوَرٌ** ٢٥٨٧٥

هو نقطة الارتكاز .

٢٥٨٧٦ - **مِحْوَرٌ اَلْقِيّ ، مِحْوَرٌ سِيّ**

Abcisse (F). Abcissa (E).

٢٥٨٧٧ - **مِحْوَرٌ النَّهْرُ**

اسم خط في قامة . واذا كان النهر بين دولتين حد

محوره سداً لبلنهما .

٢٥٨٧٨ - **مِحْوَرٌ صَادِيّ**

Ordonnée (F). Ordinate (E).

٢٥٨٧٩ - **مَحْمُورَةٌ**

Peuplerie (F). Plantation of poplar trees (E).

مغرس المحور وكل مكان فيه حور .



مَحَاسِنُ الزُّعْرُورِ

٢٥٨٩٧ - مخمس الشئب النقط

Cryptocéphale octopuncté (F).

هو مخمس الزعرور ، اطلبه .

٢٥٨٩٨ - مخمس نجيب

Cryptocéphale distingué (F).

هو مخمس الشئب ، اطلبه .

Dentelure du limbe (F).

٢٥٨٩٩ - مخمس الشئب

Indentung of limb (E).

استان حائلة نصل ألوقة .

Prise à partie (F).

٢٥٩٠٠ - مخمصمة الشئب

وسيلة طعن غير حادة مؤداها رفع دعوى على القاضي أمام محكمة الاستئناف أو التقاضي والأوامر يطالب فيها بتعويض عن ضرر وقع من عمل صدر منه يتصل بوظيفته ويعاقب عليه القانون .



مخمس الشئب



مخمس التسرين

Gué (F). Ford (E).

٢٥٩٠١ - مخمصمة

كل مكان من البهر قليل العمق والماء يمكن اجتيازها على الاقدام .

Ecrémeuse (F).

٢٥٩٠٢ - مخمصمة * ، قوزاة

Separator (E).

آلة تستعمل لفرد الكتان من الحليب .

٢٥٩٠٣ - مخمصمة

بيع الثياب وهي خضر لم يبد صلاحها .

Sébastien (F).

٢٥٩٠٤ - مخمصمة

هي شجرة السبستان وتسمى اهلها الكلبة .

Mucilagineux (F).

٢٥٩٠٥ - مخمصطي ، شعاعي

Mucilagineux (E).

الاجسام الغاطية اجسام لزجة مركبة من الكربون والاكسجين والهيدروجين توجد في عدة نباتات .

Myxiniéna (S).

٢٥٩٠٦ - مخمصطيات

Myxiniéna (F). Myxiniéna (E).

فضيلة السمك الغاطي من قسم الماصات .

Quiltance (F). Recelpt (E).

٢٥٩٠٧ - مخمصبة

هي الابراء .

Contravention

٢٥٩٠٨ - مخمصبة

العمل الذي يقوم به المرء خلافاً لاحكام القانون أو النظام .

Braconnage (F).

٢٥٩٠٩ - مخمصبة الصيد

Poaching (E).

علم التقيد بالانظمة الصيد المرعية الاجراء .

Tube à essai (F).

٢٥٩١٠ - مخمصبة *

Tube of trial, Pipe of essay (E).

Laboratoire (F).

٢٥٩١١ - مخمصبر

هو المختبر ، اطلبه .

Fournil (F). Bake house (E).

٢٥٩١٢ - مخمصيز

بناء الفرن وادوات الخبازة .

Boulangerie (F).

٢٥٩١٣ - مخمصبة ، مخمصبة

Baking (E).

صناعة الخبز ومكانها .



مخبر

البراري والاحراج المبعثرة الاجبار . خنافسها ويرقاتها تعيش على اوراق الزعرور والبرقوق والبنفسج والنباتات النفضية || جسمها صغير القد يطول من ٥ الى ٦ م . ثوبها متراكب الالوان ، كوسلها الى السمرة السوداء طولها تزداد في هاجية . ظهراتها الى الحمرة البرتقالية يعلوها تنقيط اسود شمالي المناد . بطنها وبرازها سود || لها جيل واحد في الحول . تظهر الحشرة الجملانة في ايار وتبقى حتى تموز . تسرح في التبار . تسلف بعد ظهورها بنحو اربعة اسابيع وتتمح المكن منحداً على الصفحات السفلى من نصال الالوان || والبرقة عند ادراكها الكمال الجسموي تطول نحو ١٠ م . جسمها اسطواني الشكل ، دقيق الجسم ، سداسي الرؤوب ، حطلي اللون ، اصفر الموج ، اصبر الرأس والرؤوب .

٢٥٨٩٥ - مخمس الشئب * ، مخمس نجيب

Cryptocéphalus (S). Cryptocéphale

distingué (F). Cryptocéphalus primarius (E).

حشرة خاضعة من الضفاريات مفصدة الاجنحة . تألف البراري والاراضي للمساء . خنافسها ويرقاتها تعيش على النباتات الشبية || جسمها صغير القد يطول من ٥ الى ٦ م . ثوبها متراكب الالوان . رأسها وكوسلها وبطنها وبرازها الى السوداء الاخضر الموج . ظهراتها الى الحمرة الاريجونية يعلوها عشر نقط سود . رأسها صغير الجسم . عينها صغرتان . زباناها محيطيان . ظهراتها مستدلة الاحدياب مقطوم الخورف اللاتف . غفها مستديمتا التحزيز الخليف || لها جيل واحد في الحول . تظهر الحشرة الجملانة في ايار وتبقى حتى ايلول . تسرح في التبار . تسلف بعد ظهورها بنحو اربعة اسابيع وتتمح المكن على الصفحات السفلى من نصال المعصم والارواق || والبرقة عند بلوغها الالوان تمام تطول نحو ١٠ م . جسمها اسطواني الشكل سداسي الرؤوب ، اخبر اللون ، اصفر الموج ، اسود الرأس ، يعلو من جانبيه خط من النقط المسر المتبينة بزوج من الحلب القصير || طور الالوان يتغير في التربة ضمن حبيرة جبرائية الشكل .

٢٥٨٩٦ - مخمس البسرين *

Cryptocéphalus Marise (S).

Cryptocéphale de Maris, C. des églantiers (F).

Cryptocéphalus Marise (E).

حشرة وائمة خاضعة من الضفاريات مفصدة الاجنحة . تألف البراري والاحراج . خنافسها تعيش على اثمار التسرين والمرمر والاهبل والدرام ... يرقاتها تعيش على الالوان فتقتط الخصب بين السروق ثم تلم النصل وتعيش في داخله || جسمها صغير القد يطول من ٣ الى ٤ م . ثوبها الى الفسحة الصفراء البرتقالية الموج . كوسلها ثلاثي الزاويق السود . ظهراتها يعلو بالاسود || لها جيل واحد في الحول . تظهر الحشرة الجملانة في اواسط ايار وتبقى حتى اواسط آب . تسرح في التبار . تسلف بعد ظهورها بنحو اربعة اسابيع وتتمح المكن على الصفحات السفلى من نصال الالوان || والبرقة عند ادراكها الكمال الجسموي تطول نحو ٧ م . جسمها شبه اسطواني الشكل ، ثني اللون ، اصبر الرأس والرؤوب تملو ثلاثة خطوط لاطة حمراء اللون || طور الالوان الذي ييسر نحو اربعة اسابيع يتغير في التربة ضمن جراب من المواد النباتية المسجومة بالبراز والرياح .

Reyonneur (F). **مِخْبَطٌ** * ، مِخْبَطٌ *
Drill (E).

جهاز ثنائي أو ثلاثي أو خماسي الاسنان يستعمل في تخديده التربة خطوطاً مستقيمة متساوية الابعاد البيئية .

Canaliculé (F). **مِخْبَطٌ**
Channeled, Furrowed (E).

نمت وضح يطلق على بعض اعضاء الحشرات كالكوراس والاعواد المزبانية التخديده .

Narcotique (F). **مِخْبَطٌ** * ، مِخْبَطٌ *
Narcotic (E).

كل نبات يجرى اسياده قلووية مخدرة كالتيغ والحشاش وما اشبه .

Dominant (F). **مِخْبَطٌ** * ، مِخْبَطٌ *
Dominating, Ruling (E).

هو العنصر الذي ينتفع من الارتفاق .

Employeur (F). Employeur (E). **مِخْبَطٌ** *
المخدوم او المستخدم هورب العمل الذي يستعين على عمله بالذين يستخدمهم .

2٥٩٣٠ - **مِخْبَطٌ** * ، مِخْبَطٌ * ، مِخْبَطٌ *
Hachoir (F). Chopping-board, Chopping-knife, Chaff-cutter (E).

آلة لا يقياسية الشكل والحجم تستعمل في اغراض مختلفة اخصها تقطيع اللحم وفرم ورق التبغ وفرم الجذور الخ .

2٥٩٣١ - **مِخْرِنِي**
غز الارضين : فيها الزراعة . او ارسل فيها الماء لتجويد .

2٥٩٣٢ - **مِخْرِنِي** *
Stylé, Stylaire (F). Stylar (E).
شكل من زيات الحشرات ونصاال الاوراق يشبه الخرز .

2٥٩٣٣ - **مِخْرِنِي** *
Cueille-fruits (F).
Gathering-fruits (E).
اداة تستعمل لقطف الثمار .

2٥٩٣٤ - **مِخْرُونِي**
Cône (F). Cone (E).

2٥٩٣٥ - **مِخْرُونِي**
Conique (F). Conical (E).

2٥٩٣٦ - **مِخْرُونِي** *
Conoïde, Cunéiforme (F). Conoid, Cuneliform (E).
نمت تعريفي توصف به الاشياء المخروطية الشكل .

2٥٩٣٧ - **مِخْرُونِي**
Conifères (F).
Conifera (E).
فصيلة نباتية مشهورة باسم صنوبريات .

2٥٩٣٨ - **مِخْرُونِي** *
Coniostres (F).
رقيقة من الطيور الجوارم تشمل عدة فصائل ، اشهرها الششوريات والقهريرات والقرقرقيات .

2٥٩٣٩ - **مِخْرُونِي**
Conicité (F). Conicalness (E).

2٥٩٤٠ - **مِخْرُونِي**
Clapier (F). Hutch (E).
مكان تربية الارانب ان بقصص او رديحة .

2٥٩٤١ - **مِخْرُونِي**
Official
نمت تعريفي يطلق على كل نبات يستعمل في تركيب الادوية .

2٥٩٤٤ - **مِخْبَطٌ** * ، مِخْبَطٌ *
Malxeur (F).
Kneader (E).

2٥٩٤٥ - **مِخْبَطٌ**
Laboratoire (F). Laboratory (E).
مكان التحريات والفحوصات والتحليل المختلفة .

2٥٩٤٦ - **مِخْبَطٌ**
Mixtiligne (F).
Mixtilineal, Mixtilinear (E).

كل رسم يختلف الخطوط بين المستقيمة والمستديرة .

2٥٩٤٧ - **مِخْبَطٌ**
Hétéromères (F).
Heteromera (E).

رقيقة حشرات من ممدات الاجنحة .

2٥٩٤٨ - **مِخْبَطٌ**
Hétérocardes (F).
Heterocarda (E).

رقيقة حيوانات من الرخويات المدوية الاماميات الخياشيم .

2٥٩٤٩ - **مِخْبَطٌ**
Hétéropodes (F). Heteropoda (E).

رقيقة حيوانات بحرية من الرخويات ممديات الارجل . فصائلها واجناسها وانواعها عديدة جميعها شقية ، عمية ، مفترسة . ملجئها الحيواني جماعي . تعيش في عرض البحر ولا تقرب الشطوط . اصطناعيا يجار البلاد الحارة والمتدلة الحرارة . تسبح وتقوم على ظهورها ، بطنها موجهة نحو سطح الماء في اجسامها حلالية . رؤوسها تنتهي باخطام متفازة الطول . ارضياتها زعنفية الشكل تناسب الحياة البلية في اشهر فصائلها الاطنقيات والمرينات .

2٥٩٥٠ - **مِخْبَطٌ**
Hétérocères (F).
Heterocera (E).

رقيقة حشرات من حرقشات الاجنحة تشمل عدة فصائل . اشهرها الخزيات والنازيات والنسقيات والحلويات والارزيات والفتقيات والقنقات الخ... تتميز بالوانها المتراكمة العادمة الزعاد ويقرونها الاستعمارية اللاقائية . خادواتها مجلبة بشرفة .

2٥٩٥١ - **مِخْبَطٌ**
Hétérotriches (F).
Heterotriches (E).

رقيقة حيوانات دنيا من الهديات او التقيعات الهديية .

2٥٩٥٢ - **مِخْبَطٌ**
Hétéroptères (F).
Heteroptera (E).

رقيقة حشرات من طبقة نصفيات الجناح . فصائلها واجناسها وانواعها كثيرة العدد جميعها تدريجية التطور . منظمها متوسط القد او صغيره . منها الهجنه والمادمة الجناح قرونها الاستعمارية قصيرة . اخطامها ثقافة ماصة تمكها من نعب الانسجة النباتية واخصاص النعج . من ميزات بعض فصائلها ما تنقله ، عند التذاع عن النفس ، من سوائل كريمة الرائحة تخفيها في خلد خاصة في اشهر فصائلها : اللسجيات والبيقات والبطريات والفاسليات .

2٥٩٥٣ - **مِخْبَطٌ**
Hétérocarpe (F).
Heterocarpos (E).

نمت تعريفي يطلق على اشجار اللاقائية الخار .

2٥٩٥٤ - **مِخْبَطٌ** ، مِخْبَطٌ *
Fosse à fumier (F).
Midden-pit (E).

حفرة تصطنع لجمع الزبال على اختلاف مصادر .

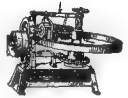

مِخْبَطٌ



مِخْرِنِي



مِخْرِنِي

وفي حرم السباد الممد لتكاثر الفطور المأكولة كالنارايقون المرئي وغيره || مظهره الخارجي كتل نغمة الشكل يضاء اللون او صفراء تركيب طبقة البرمة السطحية حيث تشب خيوطها للشبابة التي تحرك دين لغزو الفاريقون وغيره || يكاتف باجتباب الاسمدة التي يملها العفن والاسمدة العضوية الكثيرة المواد المنطلة التي قتل فيها التخدير .

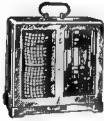

مخصل

Rayonneur (F). Drill (E).
آلة تستعمل لتخفيف صفوف الفرس ، رابع مخداد .

Mégamètre (F).
Mégameter (E).
جهاز آل يستعمل في تحديد خطوط اللؤلؤ وهو شائع الاستعمال في الملاحة وفي الرصد .

Lobipes (S). Lobipède (F).
طائر وحيد الجنس وانوع من عمارة العناملات وعليلة دجاجيات الارض . طوله نحو ٢٥ سم . ثوبه اسم الظهور يميلو تنسيق ورقيق . بطنه وصدره واغنيكه يبيس . رأسه اسود القمة ابيض الحامس . عيناه مكملتان بالاسود . منقار مقطوم الطرف . ارسافه قصيرة وقوية . اصابعه مفصصة الحظاب || يرتاد البحار والجزيرات يسبح ويومر كطيور كفتيات القدم . قوته الحشرات والشرانيف والقشريات والرخويات والاسماك الصغيرة || الاقاي تلدن في البر ، قرب الماء ، بين الاشباب . تبيض نحو ٤ بيضات تحضبا بتناوبة الذكر من ١٧ الى ١٩ بيضا .



غصير لوزيا

Graphique (F). Graphie (E).
هو الخط البياني .

Zébré (F).
Striped like the zebra (E).
نعت تعريفي توصف به الاثواب الحيوانية المجلدة بخطوط معتزفة كما في سمار الزرد .

Mandibule (F). Mandible, jaw (E).
هو الاذنك أي فك منقار الطائر وما مثلان . ج حاطلم .

Mantouates (F).
Rhynchocéphales (F).
رقية من الزحافات يمد ظهورها الى الاباج الثاني وقد انقرضت ولم يبق منها سوى النوع المعروف بالمخبر به الذي يعتبر اقدم الزحافات المعاصرة لانه مثال الصب الازل .

Levier (F). Levier (E).
هو الرافعة والذئلة ، اطلجبا .

Musseta (F). Nose bag (E).
كيس سليلي يوضع فيه الملتف ويعلق برأس الالبية .

Acétomètre (F).
Acatometer (E).
المحلل جهاز يستعمل في قياس حوضة الخلل . ويدهى ايضا لقياس التخليل .

Griffe, Serre (F).
Claw, Talon (E).
ظفر سباع للطيور كالبيرين من سباع البرش .

Xylomètre (F).
Xylometer (E).
المخشاب جهاز يستعمل في تعيين حصب قطعة من خشب غير مستقيمة . وذلك بقياس كمية الماء التي ترسلها تلك القطعة .

Glacière (F).
رابع متلجة .

Tamis (F). Sieve, Siflet (E).
اماة تستعمل لفرز الحبوب واليابر والاجرام المختلفة بالنسبة الى الحجم .

Ligneux (F).
Ligneous, Woody (E).
يكون النبات خشبياً عندما تجمد اليافه فتكثر فيها المادة الخشبية الصلبة القاسية ، ومكسه النبات المشبي . وما بين القشتين يسمى النبات المشوشب أي الليني .

Eliminé (F). Eliminate (E).
كل حجين من الحيوان او النبات صار ابعاده لنقص في صفاته المطلوبة او المرغوب فيها .

Fertile (F). Fat, Rich (E).
هي التربة الجيدة الاثارة المعادة الجذب .

Récondateur (F).
Focunder (E).
الغضب والزمك من الحيوانين كان يحبل طاعة الاغصاب .

Barattage (F). Churning (E).
فرز الكتأة بمد مزها لاجنح وانظام الكريات الزبدية وانفصالها عن الخيض .

Gazonnant (F).
Grassy, Turfy (E).
ارض كثيفة الشب الاخضر العمر . رابع خضير ويخصور .

Psychromètre (F).
Psychrometer (E).
اداة تقاس بها رطوبة الهواء وذلك لعمرة مقدار بخار الماء المرصود في الجو .

Psychromètre (F).
Psychrometer (E).
اداة تقاس بها رطوبة الهواء وذلك لعمرة مقدار بخار الماء المرصود في الجو .

Psychromètre (F).
Psychrometer (E).
اداة تقاس بها رطوبة الهواء وذلك لعمرة مقدار بخار الماء المرصود في الجو .

Psychromètre (F).
Psychrometer (E).
اداة تقاس بها رطوبة الهواء وذلك لعمرة مقدار بخار الماء المرصود في الجو .

Psychromètre (F).
Psychrometer (E).
اداة تقاس بها رطوبة الهواء وذلك لعمرة مقدار بخار الماء المرصود في الجو .

Psychromètre (F).
Psychrometer (E).
اداة تقاس بها رطوبة الهواء وذلك لعمرة مقدار بخار الماء المرصود في الجو .

Psychromètre (F).
Psychrometer (E).
اداة تقاس بها رطوبة الهواء وذلك لعمرة مقدار بخار الماء المرصود في الجو .

Psychromètre (F).
Psychrometer (E).
اداة تقاس بها رطوبة الهواء وذلك لعمرة مقدار بخار الماء المرصود في الجو .

Psychromètre (F).
Psychrometer (E).
اداة تقاس بها رطوبة الهواء وذلك لعمرة مقدار بخار الماء المرصود في الجو .

Psychromètre (F).
Psychrometer (E).
اداة تقاس بها رطوبة الهواء وذلك لعمرة مقدار بخار الماء المرصود في الجو .

Psychromètre (F).
Psychrometer (E).
اداة تقاس بها رطوبة الهواء وذلك لعمرة مقدار بخار الماء المرصود في الجو .

Psychromètre (F).
Psychrometer (E).
اداة تقاس بها رطوبة الهواء وذلك لعمرة مقدار بخار الماء المرصود في الجو .

Psychromètre (F).
Psychrometer (E).
اداة تقاس بها رطوبة الهواء وذلك لعمرة مقدار بخار الماء المرصود في الجو .



مخشاب

ازهارها نورية التجميع . ثمارها ثقله لونها الى الحمره البرتقالية .

2٥٩٧٦ - **مُحْتَلَبَة** *Linaria commune* (F).
عشبة مشهورة باسم ليناربه عادية ، اطباها .

2٥٩٧٧ - **مُحْتَلَبَة** *Créature* (F). *Créature* (E).
كل كائن حي يدمى مخلوقاً . والمخلوقات الحية تقسم الى ملكيتين بملكة الحيوان وملكة النبات || ملكة النبات تقسم لشمس ٢٠٠ مليون نوعاً تنتمي الى مئات الفصائل والرتب والصنوف || اما الملكة التقريريبة فمختلف انواع الحيوان المعروفة فهو نحو مليون ومائة عشر الفاً كما هو مبرهن في الجدول التالي .

العدد التقريبي لظنق انواع الحيوان المعروفة
Nombre approximatif d'espèces animales connues

Class	Sous-Class	عدد الأنواع	صنيف	عشبة
Vertébrés		٦٠٠٠٠	فقاريات	
Anthrôpodes		٢٥٠٠٠٠	شربات	مفصليات
	Arachnides	٣٠٠٠٠	مكربوبات	
	Crustacés	٢٥٠٠٠	فقرريات	
	Myriapodes	٨٠٠٠	دعساعيات	
Mollusques		١٠٠٠٠٠	رغويات	
Annélides		٨٠٠٠	حلقيات	
Rhynozaires		٤٠٠٠	حورليات عظيمة	
Echinodermes		٥٧٠٠	شوكيات	
Némertes (vers ronds)		١٠٠٠٠	سلكيات	
Vers plats		١٤٥٠٠	برميات	
Cœlentérés		١٠٠٠٠	ميرمونات	
Spongiaires		٤٣٠٠	إسبنجات	
Protozoaires		٣٠٠٠٠	أركبات	
Actifères		١٥٠٠	دورات	
Divers		٢٠٠٠	مختلف	
		١٠٨٠٠٠٠		

2٥٩٧٨ - **مُحْتَلَبَة** *Zyimosètre, Zymoscope* (F). *Zyimosimeter* (E).
المقار جهاز تقاس يواستع دجبة اختار السوائل .

2٥٩٧٩ - **مُحْتَلَبَة** *Pentagone* (F). *Pentagon* (E).
الأضلاع
من الاشكال الهندسية وغيرها ما هو مركب من خمس زوايا او خمس اضلاع .

2٥٩٨٠ - **مُحْتَلَبَة** *Pentagonal*
ما كان شكله شكل الخمس .

2٥٩٨١ - **مُحْتَلَبَة** *Tagetes* (S). *Tagète* (F).
Marigold (E). *Santibume, Stœdendanblume* (D).
Tagete, Puzzoloni (I).
جنس نباتات من الشروبنيات وفصيلة المركبات . انواعها عديدة معظمها بري . اوراقها لا تقياسية الشكل الاارتكاز . ازهارها صفراء اللون او برتقالية . بتلاتها حلقة اللبس يفرح منها عند اللبس رائحة مسهبة || اشهر انواعها التريبتية ما علي .

2٥٩٨٢ - **مُحْتَلَبَة جَبَلِيَّة** *Tagetes patulis* (S). *Tagète touffue, Cillet d'Inde, Veloutine, Passo-velours* (F).
نوع من الحمضية التريبتية المشهورة . شروبيها عذبة

2٥٩٧٧ - **مُحْتَلَب** *Griffe* (Hort.) (F). *Root* (E).
كلمة تطلق على جلور وصوص وبيداير بعض النباتات لقرب ثيها بالخشب .

2٥٩٧٨ - **مُحْتَلَب التَّحِين** *Pterospora* (S).
Pterospora (F). *Dragon-root* (E). *Drachenrootbaun* (D). *Pterospora* (I).
عشبة طفولية صمغية في فصيلة الخنجنيات . اصلها البلاد الباردة . تتميز بازهارها المتعددة التجميع الطرية الشكل .

2٥٩٧٩ - **مُحْتَلَب العُكَّاب** *Astragale* (F).
هو الاسطرافالوس ، من نباتات الفصيلة القرنية ، اطباها .

2٥٩٧٠ - **مُحْتَلَبَات** *Crassulacées* (S). *Crassulacées* (E).
فصيلة نباتية من ذوات الفلقتين عديدة الثمالات . اجناسها وانواعها زهاء ٢٠٠ معظمها نبات عشبي وبعضها جنبي . اوراقها متعاقبة لحمية صلبة . ازهارها ، في الغالب ، عشوية وهي ابلية او هامة الارتكاز ، بحية الشكل ، زاخية الالوان . نباتاتها رغوية تمشي في جميع الارربة وقد تفضل القليلة الحسب .

2٥٩٧١ - **مُحْتَلَبَة** *Gomphrena* (S). *Gomphrène, Amarantoidé* (F). *Globe amarant* (E). *Gemelner Kugelamarant* (D). *Amaranto, Amarantoidé* (I).
جنس نباتات عشبية مزينة من فصيلة القطيفيات . انواعها للمروفة نحو ٨٠ معظمها بري وبعضها ترابي . اوراقها لاطنة متعاقبة . ازهارها نورية التجميع ، ابلية الارتكاز او طرية || اشهر انواعها التريبتية ما علي .

2٥٩٧٢ - **مُحْتَلَبَة بَرْتُقَالِيَّة** *Gomphrena haageana, G. aurantiaca* (S). *Gomphrène orange, Amarantoidé de Haage* (F).
عشبة حولية جادسة فرعاء تملو نحو ٤٠ سم . اوراقها بيضية النصل . ازهارها برتقالية اللون ، نورتها ثلاثية الازهار الكبيرة القد || ازهارها يستمر طول الصيف .

2٥٩٧٣ - **مُحْتَلَبَة كَرَوِيَّة** *Gomphrena globosa* (S). *Gomphrène globe, Amarantoidé globe, Amarantine, Immortelle violette* (F).
وقس (ماتش ويمشوق) عشبة حولية فرعاء مشونة تملو من ٢٠ الى ٣٠ سم . اوراقها سنانية النصل . ازهارها بتفسيمة اللون ، نورتها ثلاثية الازهار || ازهارها يستمر طول الصيف .

2٥٩٧٤ - **مُحْتَلَبَة لَطِيَّة** *Gomphrena pulchella* (S). *Gomphrène gracieuse, Amarantoidé gracieuse* (F).
عشبة حولية سريوية فرعاء تملو نحو ٥٠ سم . اوراقها سنانية صيغة تقطون نحو ٥ سم . ازهارها ودية اللون ، نورتها ثلاثية او حلسية الازهار ، تقطرها يراوح من ٢ الى ٣ سم . || ازهارها يستمر من الصيف الى الخريف .

2٥٩٧٥ - **مُحْتَلَب** *Sorbus aria* (S). *Alouchier* (F). *Chequer tree, Maple service, Wild service tree* (E). *Wildler Elsebeersbaum* (D). *Bacarello, Mangiolo* (I).
نوع من الصرربة وهي شجرة برية فرعاء برصمية الشكل تملو من ٣ الى ١٥ م . اوراقها منقطة ، متعاقبة ، صابلة . نصلها يطول الى ٦ الى ١٤ سم . ويعرض من ٤ الى ٩ سم .



عذبة



عكس



مقار



عشبية

٢٥٩٩٥ - **مَخْبِرَةٌ** (F). Culture de concombre (F).
زراعة الخيار وموضع هذه الزراعة .

٢٥٩٩٦ - **مَخْيِضٌ** (F). Babeurre, Lait écorché (F).
الحليب الباقى بعد فرز تشدته ، ويرف أيضاً بالمخفوض .

٢٥٩٩٧ - **مَخْيِطُ الْمَاءِ** * Cayx
جنس طير من القريبات. أنزاع ثمانية مرطبا البلاد الاسيوية. تتميز بتناظرها الكبيرة القذف العظيمة القاعدة الحمراء اللون. اجنحتها طويلة . أذناها وراسها قصيرة . أطوارها الى الصعبة البرقالية . رؤوسها واجنحتها سود لتلوها نمشة بيضاء || تألف الشطوط البحرية ويجاري الماء . قوتها الاسماك والقشريات والحشرات حل اختلاف فصائلها . انثاها تلد في صدف الصغور تخفيش من ٧ الى ٩ بيضات تحضنها نحو الاسيويين .

٢٥٩٩٨ - **مَخْيِطَةٌ** (F). Sébaste (F). Sebaste (E).
نمرة الحماطة ابي الدبق . كانت ولا تزال تستعمل في الطب لتلين الصدر . كما تستعمل في صناعة ديق الطير .

٢٥٩٩٩ - **مَخْيِطِيَّاتٌ** (S). Cordiacae (S).
فصيلة نباتية من ذوات الفلقتين . اجناسها وانواعها كثيرة المد ، اطلابها البلاد الحارة والاسيوية . اشهر اجناسها الحماطة المرطوة بالبستان .

٢٦٠٠٠ - **مَخْيِئَةٌ** Nimbis
هي السحابة ، نوع من الغيوم ، اطلابها .

٢٦٠٠١ - **مَدَّادٌ**
المد ، مكيال لا يقيس الحجم يختلف من بلاد الى بلاد وين منطقة الى منطقة في ذات البلاد . ج امداد وبعده ومداد .

٢٦٠٠٢ - **مَدَّاعِيلٌ** (F). Abouissants (F).
Bordering upon (E).
هي قطع الارض الجاورة للملك من جهة الطول .

٢٦٠٠٣ - **مَدَّادٌ** (F). Plagiotrope (F).
نمت وصفي يطلق على كل نبات نوعية جلوده اقية الالتشاب .

٢٦٠٠٤ - **مَدَّادٌ** * (S). Hemidactylus turcicus (S).
Hemidactylus verruculeux, Margouilles (F).
حيوان يربس من النطاه وفضيلة الزوفيات . جسمه صغير القذف يطول نحو ١٠ سم . رأسه بيضي القرون . عيناه مساحتان . اجفانه شفافة ثابتة . اذناه رافعتا الدشاء الصواني المكفوف . لسانه نملق الطرف . ظهره مشط . بطنه كثير الحراشف الصيقة . ذنبه سريع الانقسام . قوائمها صغيرة . اسبابه نصفية الخطاب مجرزة بلواقظ الحنطية المرقتة بالاسمز والاثير ، لكنه يقطن المحيط الميوسيد فيه || يألف المراتع الكثيرة الحطابة والمسكن الارضية . يسرح في النهار وفي الليل . قوته اللداب والرموض والنايك والديدان || يعتبر من الزساعات النافعة .

٢٦٠٠٥ - **مَدَّادٌ** (F). Tragant (F). Running (E).
نمت تعريفي يطلق على الجلود الاقية الالتشاب ويلي السوق التي تفتش الآرية .

فوقها لك النبات ولون الازهار . جميعها حولية تملو من ٢٠ الى ١٢٠ سم . اوراقها لا قياسية الارتفاع ، خلية النصل . ازهارها عطرية الجميع ، تاجسية . لونها الى الصفرة المتفاوتة التوشيح والمواج || تنورها يستمر من تموز الى ايلول .

٢٥٩٨٣ - **مَخْيِئِيَّةٌ لِامِيَّةٌ** (S). Tagetes lucidus (S).
٢٥٩٨٤ - **مَخْيِئِيَّةٌ مَرْقَلَةٌ** (F). Tagète luisante (F).
حشبة سريرية مسمرة ، طرغونية الرائحة والطعم ، تملو من ٣٠ الى ٥٠ سم . اوراقها كاملة متعاقبة . نصلها سائي الشكل ، مسن الحافة ، لامع الصفحة الشفيدة الخضار . ازهارها احداق متعاقبة كالمخفوض . ازهارها لينة نارية اللون || تنورها يستمر من آب الى تشرين الثاني .

٢٥٩٨٥ - **مَخْيِئِيَّةٌ مُتَشَبِّهَةٌ ، وَرْدَةٌ الْمَهْدُ** (F). Tagetes signatus (S). Tagète mouchardée (F).
حشبة سريرية مسمرة تملو من ٦٠ الى ٧٠ سم . اوراقها متعاقبة طرفية وسننة . ازهارها حلقي التجميع . ازهارها ذهبية اللون مرقطة بالجلوي || تنورها يستمر من تموز الى تشرين .

٢٥٩٨٥ - **مَخْيِئِيَّةٌ مُتَشَبِّهَةٌ ، وَرْدَةٌ الْمَهْدُ** (F). Tagetes erectus (S). Tagète dressée, Rose d'Inde (F).
حشبة سريرية حولية تملو من ٨٠ الى ١٠٠ سم . اوراقها لا قياسية الارتفاع ، كثيرة التفرع القدي المسن . ازهارها عطرية التجميع ، كبيرة القذف ، لونها الى الصفار الكبريتي اللامع || تنورها يستمر من تموز الى تشرين الثاني .

٢٥٩٨٦ - **مَخْيَنٌ** عن العيد : تشرة .

٢٥٩٨٧ - **مَخْيَنَاتٌ** (F). Androgyne (F).
Androgynous (E).
نمت تعريفي يوسف به كل نبات يحمل الازهار الذكرية والانثوية معاً كالجلوز مثلاً .

٢٥٩٨٨ - **مَخْيِقٌ** (F). Etouffoir (F). Extinguisher (E).

٢٥٩٨٩ - **مَخْيِئِيَّاتٌ** (F). Hyalostilbaceae (F).
٢٥٩٩٠ - **مَخْيِئِيَّةٌ** (F). Hyalostilbaceae (E).
عمارة فلور مجهرية من فصيلة الكميبيات . تتميز باضائها المروائية الشفافة . اجناسها وانواعها عديدة اما اللذي منها قليل . اشهر اجناسها المؤدية الازارية والكحمية .

٢٥٩٩٠ - **مَخْيِيٌّ ، مَخْيِيَّيٌّ** (F). Sensorial (F).
Sensorial (E).
نمت تعريفي يطلق على كل ما هو منسوب الى الخبيخ .

٢٥٩٩١ - **مَخْيِئَاتٌ** (F). Hétérogame (F).
Metarogamous (E).
نمت تعريفي يطلق على النباتات المزوجية التي تحمل زهوراً ذكوراً واناثاً في تزهير واحد . راسع سيرن .

٢٥٩٩٢ - **مَخْيِئَاتٌ** (F). Epidiascope (F).

٢٥٩٩٣ - **مَخْيِئِيَّةٌ** (F). Sensorium (F). Sensorium (E).
الخبيخ مركز الحواس في الدماغ اي انه المركز الذي يتلقى الاحساس وينظمه .

٢٥٩٩٤ - **مَخْيِيزٌ ، مَخْيِيزٌ ، مَخْيِيزٌ ، مَخْيِيزٌ** (F). Lat mouillé (F). Milk and water (E).
هو الحليب الميرب بالماء .



مخيط الماء



مداد

٢٦٠١٧ - مَدَاهِين صَفصَالِي الرَّزْق *

Helianthemum salicifolium (S). Hélianthème à feuilles de saule (F). Willow leaved rock-rose (E). Sonnenröschen, Citröschen (D). *Elanemo* (I).
بجلة سبروتية تملو من ١٠٠ إلى ١٢٠ سم. فروعها منفردة مسترسلة. أوراقها متفكة صفصافية الشكل. أزهارها حنكولية التجميع، محورية الإرنكاز، ولها الالفسار اللهبى اللامع تلوو رشفة أرجوانية || أزرارها يستمر من أيار إلى آب.

٢٦٠١٨ - مَدَاوَالَة (F). Traitement (F). Treatment (E).
هي المالمجة ، المطلبا .

٢٦٠١٩ - مَدَّسِبَا ، مَوْتَسِبَا (F). Acuminé (F).
Acuminata (E).
لمت تعريفى توصف به أعضاء النبات والحشرات التي تنسب على شكل الحمة وبذبتها .

٢٦٠٢٠ - مَدْبَعَا ، مَسْبَعَا (F). Tannerie (F).
Tannery (E).

٢٦٠٢١ - مِيدَاة (F). Délai (F). Delay, Time (E).

٢٦٠٢٢ - مَدَلَّرَات (F). Entélégyes (F).
Entalegyna (E).
فئة من المتناكب تتميز بيمينها المركبة من ثمان زلأم وبالنسوات الشواربية الممفزة عند الذكور والاناث .

٢٦٠٢٣ - مَدْحَج ، مَشْقَق (F). Notacanth (F).
جنس اسماك بحرية من فصيلة المدججيات. أنواعه المعروفة قليلة منتشرة في جميع بحار العالم . اجسامها مستطيلة الشكل مدنية، تطلو من ٣٠ إلى ٤٥ سم. رؤوسها مغطوية. اعطالها منقبضة صغيرة . عينها مستديرة بارزة . زعانفها الظهرية مؤلفة من ٦ اشواك حادة . أنوالبها إلى السمرة الرصاصية يطولها مزاج اسبع . لحوبها مأكولة متوسطة الصنف .

٢٦٠٢٤ - مَدْحَج مَبْدُول ، مَشْقَق مَبْدُول (F).
Notacanthus vulgaris (S). Notacanthus commun (F).
Common Notacanthus (E).
سمكة بحرية يبروس من فصيلة المدججيات ورتبة شائكات الزوائف . اعطالها منظر بحار البلاد الحارة والمعتدة الحرارة ونسبها البحر الأبيض المتوسط . تتميز من اسماك النطاق المتوسط الغرور || جسمها سطوي الشكل ، مستطيل الذئب ، معتدل التنبطيط ، يطول نحو ٤٠ سم. لونها إلى الللمسة الرصاصية السفاه المزاج . ظهرها شاذية السمرة . بطها باهت الخفساب . رأسها شاروف الجبهة . منقبض اعطلر ، صغير الفم ، قصير الشفق العريض . اسنابها صغيرة ، ذرية . عينها صغيرتان ، بارزتان . حذقة عينها سبواه لامة . زعنفتها الظهرية كناية عن ستة مناسخ متتامة منطفة ، شائكة . الصدرية تساعية الشمع السرسة . الحوضية بلغنية الإرنكاز ، سباعية الشمع . الفرشبية مستطيلة ، سفيفة ، تمتد حتى طرف الذئبل ويتقدمها تسعة مناسخ حادة الاطراف . ذئبلها حادو الزعنفة ، دقيق الطرف || لحمها متوسط الصنف ، مأكول .

٢٦٠٢٥ - مَدْحَجَاة (F). Poulailier (F).
Hen-house, Hen-roost (E).
هي ذرية المدجاج المشددة وفقاً لقواعد الفن والمغفصيات الصحية .

٢٦٠٠٦ - مَدَاكَاة (F). Vermilnère (F).
حفرة يرتب فيها اللود الذي يحمل طاماً للسك .

٢٦٠٠٧ - مَدَاكُر ، مَدَاكُ (F). Orbite (F).
Orbite (E).
طريق الكوكب السيار .

٢٦٠٠٨ - مَدَاكُوكَاة ، مَدَاكُوكَاة (F). Orbitale (F).
Orbital (E).
المدارة خط مسير اجرم المتحرك .

٢٦٠٠٩ - مَدَاكُوكُي ، مَدَاكُوكُي (F). Orbital (F).
نعت تعريفى يطلق على كل ما له صلة بمخط مسير الاجرام المتحركة .

٢٦٠١٠ - مَدَاكُوكَاة (F).
كل سمكة تعيش بين الصخور لا تبعد عنها تدعى مَدَاكُوكَاة .

٢٦٠١١ - مَدَاكُم (F). Vin
هو الخمر والنبيذ واين الحامنة واين اللدن .

٢٦٠١٢ - مَدَاكُوكَاة (F). Oenologie (F).
Oenology (E).
هي علم الخمر ، علم يبحث في صنع الخمر وسفطها .

٢٦٠١٣ - مَدَاكُن (F). Eau salée, Eau de mer (F).
Sea-water (E).
اللم المالح ، ماء البحر .

٢٦٠١٤ - مَدَاكُن (F). Plectranthus (S).
Plectranthe, Germaine (F). Plectranthus, Chinese basil (E).
Hahnensporn (D). Plectranco (I).
جنس نباتات جنينية مسمرة عطرية من فصيلة الشفويات. أنواعه زهاء ٤٠ معظمها بري وبعضها ترابي . سوقها فرواه تملو من ٦٠ إلى ١٥٠ سم. فروعها سفيفة الانفرج زباه اللمام . أوراقها كاملة متفابلة منقطة . نصلها قلبي الشكل ، مسن الحافة ، خلي البشرة حسلى صفحتيه . أزهارها صغيرة اللد زرقاء اللون حنكولية التجميع فواحة العرف المستسب الذي يفر منه اللث .

٢٦٠١٥ - مَدَاهِين ، زَهْرَاة الشَّمْس (F).
Helianthemum (S). Hélianthème (F).
جنس نباتات جميلة مسمرة من فصيلة الالذنيات . أنواعه عديدة، معظمها بري منب الجبال والمفساب وبعضها ترابي . يزرع بين الكسوف . سوقه فزواه . فروعه مستلقية . أوراقها لا قياسية الإرنكاز والشكل . أزهاره صغيرة اللد متعددة الالوان . وهو يرغب في المواق الجلمة وفي الممارس الجنوبية الكبيرة الصبح || احرف أنواعه واشهرها ما يلي .

٢٦٠١٦ - مَدَاهِين شَالَع (F).
Helianthemum vulgare (S). Hélianthème commun (F).
Herbe d'or (F). Sun-rose, Common rock-rose (E).
Echtes Sonnenröschen (D). Panacea, Chironia, Erbo d'oro (I).
نوع من المداهين ، فسروه الزراعية عديدة، تملو من ٢٠ إلى ٦٠ سم. فروعها مستلقية . أوراقها متفابلة اذنية . نصلها بيضى الشكل يطول من ١٠ إلى ٤٠ سم. ويرمض من ١٥ إلى ٢٥ سم . أزهارها سفيلة او مكبسة تفرس من ٢ إلى ٤ سم . الوانها عديدة تختلف باختلاف السروب منها الاصفر والابيض والوردي والاحمر || أزهارها يستمر من أيار إلى آب .



مدان



مداهين شائع



مداهين صفصالي الروق



مدج مبدول

تفتيش وتنكور عند الطلب . بعض اجناسها أورد والبعض الآخر جزئي التستين || اشهر اجناسها التاتو والتاتوزيه والعبار .

2٦٠٢٦ - مَدَّعَة جَمَّة ٥
Ferme d'élevage (F).
Rearing farm (E).
هي المزرعة المخصصة لتربية التواجين من أي جنس كانت . وهي تشمل الارض وما عليها من ابنية ومعدات .

2٦٠٤٢ - مَدَّرَوَان ٥
Crocethia alba (S).
Cocoril des sables (F). Sanderling (E).



مدشة

عائتر من طوال الساق التواطع وفضيلة الزرقايات . مشاه بعض شطوط البحر الابيض المتوسط والبحر الاحمر . مصيفه شطوط البحار الشمالية . قوته البندان والقتريات والبرويات التي تلغظها الامواج || جسمه صغير القد يطول نحو ١٨ سم . ثوبه الصيفي ال السواد تملو رقعة صناعية يتخلها الابيض في الرأس والراء والجناب والذنب ، صدره ال الشقعة ، بطنه ابيض . منقاده وساقه ال السمره السوداء . ثوبه الشتوي ال البرية في الرأس والراء والجناب والذنب وآل البياض التاسع في الصدر والبطن . الاثني تتصل بنفس الثوب || يذئن الفصوه في الربال . الاثني تحضن وحدها من ٢ ال ٤ بيضات . الترخيم يستمر نحو ١٧ يوماً .

2٦٠٢٧ - مَدَّعَات ٥
Notacanthidae (S).
Notacanthidés (F). Notacanthidae (E).
فضيلة اسماك بحرية من شالكات الزعانف . اجناسها المعروفة اربعة اشهرها المدج .

2٦٠٢٨ - مَدَّحِي ٥
Pondol d'autruche (F).
Nest of ostrich (E).
انفوس تحفظه الفلوس اي النعامة الاثني في الربل . قطره نحو ١٠٠ سم . وعقه نحو ٣٠ سم . تضع في من ١٢ ال ١٨ بيضة تحضنها بمناوبة الظلم .

2٦٠٢٩ - مَدَّح ٥
Rechausment (F).
عملية زراعية قوامها حفر جلع الشجرة او ساق الشثيلة الغنية بتقليم من الآراب لحماية .

2٦٠٤٣ - مَدَّسَج ٥
دوية تسج كالسكرت (اللسان) .

2٦٠٣٠ - مَدَّسَخَان ٥
Fumivore (F).
Smoke-consuming (E).
نمت تعريفية يطلق على كل جهاز يتصن الدخان فيحرقه .

2٦٠٤٤ - مَدَّسَع ٥
Tropisme (F). Tropism (E).
شذو حرضي في نحو بعض اعضاء الاجسام الحيوانية والنباتية تؤثر فيه وتوجهه بعض العوامل الخارجية كالنور والحارة والضغط والاختفاء .

2٦٠٣١ - مَدَّسَخَة ٥
Polyter (F). Polyp (E).
مجموعة من المديع تعيش على قاعدة كلسية واحدة .

2٦٠٤٥ - مَدَّسَق ٥
Déversoir (F).
Overfall, Waste-Weir (E).
المسدق المكان الذي يفيض منه الماء المعبور .

2٦٠٣٢ - مَدَّسَخَر ٥
Provision (F).
Provision, Store (E).
المخسر هو الذخيرة ، اطلبها .

2٦٠٤٦ - مَدَّسَخَشَة زَبَاو ٥

2٦٠٣٣ - مَدَّس ٥
Apport (F).

Henicopus pilosus (S). Hentope poilu (F).
Henicopus pilosus (E).

2٦٠٣٤ - مَدَّسَرَك ، مَدَّسَرَاد ٥
Lactigène (F).
Lactigenous (E).
كل ما ينشط اللد ويزيد من قدره .

حشرة واسمة قانصة من فصيلة المنغيات ورتبة مدمات الاجنسة . تألف البراري والحقول الزيرية . مختلفاتها تعيش على رقيق الازهار وبتلاتها . يرقاتها تعيش تحت حلاه الاجنهار وفي الاخشاب النخرة سامة وراه اساربع الحشرات الخائبة لاقتناسها || جسمها صغير القد ، كثيف الزغب والهلج ، يطول من ٧ ال ٨ سم . فوجها الى السمره السوداء . رأسها مستعرض الهرم . عيناها صفيرتان بارزتان . زياناها غيبطيان مستطيلان . ظهورها مستدير الطرف الاثس ، تحيل التمزيز الضدي . ارسافها خنابية المعقل || لها جيل واحد في الجيل . تظهر الحشرة الجملانة في ايار وتبقى حتى اواخر تموز . تسرح في النهار . تسالده بند ظهورها بنحو اربعة اسابيع . تتح المنك ميساديا تحت حلاه الاجنهار ويشربها ويحت الانفاص وفي الجملانة والمعبل || البرقة عند بلوغها الاذراك التام تطول من ١٢ ال ١٤ سم . جسمها شبه اسطواني الشكل ، مستطيل الرأس ، اسمر اللون الكامد ، سداسي الراجب التحيلة || طرد الاكمال الذي يستمر نحو ٣٠ يوماً ينقضي في آخر سرداب دخلته البرقة .

2٦٠٣٥ - مَدَّسَرَان ٥
Tubérigène (F).
نمت تعريفية يطلق على الجين المدرة الشكل .

2٦٠٣٦ - مَدَّسَرَك ، مَدَّسَرَاد ٥
Gjåbe, Moete de boue (F). Giebe, Sod, Clod (E).
الكنته من الزراب الممسك .

2٦٠٣٧ - مَدَّسَرُ ٥
Galéa (F).
هي المكتانة ، اطلبها .

2٦٠٣٨ - مَدَّسَرَج ٥
Processus (F). Process (E).
انظور التدرجي اللينيق المتتابع .

2٦٠٣٩ - مَدَّسَرَس ٥
Battoue (F).
Threshing-machine (E).
آلة ميكانيكية تتشمل لدرس المنطة والشعر .

2٦٠٤٠ - مَدَّسَرُ ٥
Armadille (F).
هو العاتو ، سيوان صلب الجلد المدرع ، اطلبه .

2٦٠٤٧ - مَدَّسَرُ ، مَدَّسَرُ ٥
Requérant, Demandeur (F). Plaintiff, Peñtioner (E).

2٦٠٤١ - مَدَّسَرَعَات ٥
Dasypodidae (S).
Dasypodidés (F). Dasypodidae (E).

2٦٠٤٨ - مَدَّسَرَة ٥
جوزة التاربييل المفروقة من لها ينترف بها .

فضيلة حيوانات لبونة . اجناسها وانواعها المعروفة عديدة جميعها ملهوقه بدروع عظيمة وضرورية مزامية التركيب



مدروان



مدشاة زبا

Dopé (F), Doping (E). ٢٦٠٦٤ - **مُدَّوَّس** *
من اجترع المنشط ان كان انساناً او جرّح المنشط ان كان حيواناً .

Cuverle, Cuvier (F). ٢٦٠٦٥ - **مُدَّكَّة**
السرداب او البناد الذي تحفظ فيه دنان الخمر .

Pommelé (F), Dappié (E). ٢٦٠٦٦ - **مُدَّكَّر**
شبه من شيات الخليل وهو ان يكون في شعر الفرس لكت ثقافت سائر لونه .

Oléomètre (F). ٢٦٠٦٧ - **مِدَّهَان** * ، **مِدَّيَات** *
Oleometer (E).
جهاز تقاس به كثافة الادمان والزيوت .

٢٦٠٦٨ - **مُدَّهَوْب** *
Nécrosique, Nérotique (F), Necrotic (E).
المدهوب من النباتات ما كان مصاباً بالذهب اي النخر .

٢٦٠٦٩ - **مِدَّوَكَّر** *
Orbitulaire (F), Orbicular (E).

٢٦٠٧٠ - **مِدَّوَأَس** *
Spatule rose (F).
هو الملاحقي لآودي، طائر من طول الساق ، اظليه .

٢٦٠٧١ - **مِدَّوَز** ، **مِدَّوَز** *
Trochanter (F).
عضو يجمع الحرقفة ال الفخذ .

٢٦٠٧٢ - **مِدَّوَز** *
Cyclomètre (F), Cyclometer (E).
جهاز يستعمل لقياس البوارث .

٢٦٠٧٣ - **مُدَّوَّس** * ، **مُدَّوَّز** ، **فَرَجُ البَحْر**
Medusa (S), Méduse (F), Medusa, Jelly-fish (E).

الواحدة مدموسة ومدموزة . جنس حيوانات حلالية بحرية .
انواعه واشكاله عديدة تلبف فيها الاستدارة .
الوانها تراوح من الاصفر الباهت الى الازرق الساجوني .
وهي تضيء في الليل وتبدو في بعض الظروف والحالات
شفافة كالزجاج . واذا ذهرت من شيء قلفته برشاش ناطق
يلدغ كثرش النار . اشهر انواعه قندبل البحر ورنلة البحر .

٢٦٠٧٤ - **مُدَّوَّسِيَّات** *
Méduses (F), Méduse (E).

حيوانات حلالية بحرية صغيرة القند لتسلي الى عدة فصائل
واصلها مدموسة .

٢٦٠٧٥ - **مُدَّوَّكَّة** *
Madoqua (F).

جنس ظباء افريقية متوسطة القند ، ريمة الجسم ، جميلة
الشكل ، حنظلة القرب ، مستطيلة الاذن ، قصيرة الذنب .
انثاها جهار . قرون ذكورها صغيرة القند ، مبطلة القرواح
المتناهية الجسد ، مائلة الاطراف المستديرة المنهبة .
انواعها المعروفة ستة . اصلها شامة الاطراف تمتد من
تمام البحر الاحمر الى السودان والحيفنة والصين والكمبيا .

٢٦٠٧٦ - **مُدَّوَّكَّة** *
Médulla (F), Medulla, Pith (E).
اسم يطلق على كمال الملاك النباتي ، الداخلي والخارجي .

٢٦٠٧٧ - **مُدَّوَّكَم** * ، **دَوَّكَمِي** *
Dolomitique (F), Dolomitic (E).
نمت تعريفي يطلق على ما كان تركيبه البورم .

٢٦٠٤٩ - **مُدَّعِي**
Plaignant (F), Plaigniff, Complainant (E).
هو من رفع تلامته او دعواه امام المحكمة .

٢٦٠٥٠ - **مُدَّعِي ظَلِي**
Défendeur (F), Défendant (E).
هو الذي يرفع عليه الدعوى .

٢٦٠٥١ - **مُدَّهَمَّات**
Conjuguees (F), Conjugata (E).
فصلة نباتية من رتبة الخفيات الخضرة . اجناسها وانواعها
عديدة ، جميعها من نباتات المياه العذبة ، تتميز باشكالها
الطليعية المتأددة الفروع .

٢٦٠٥٢ - **مُدَّعْرَشِي** *
Alléomorphe (F).
نمت تعريفي يطلق على الصفات المتباينة المتناقضة المخططة .

٢٦٠٥٣ - **مُدَّعْقِي** *
Amont (F).
Up-stream, Up-river (E).
المُدَّق أو حالية النهر هي الجهة التي تصدر عنها المياه
الجارية . يقابلها المنسحب .

٢٦٠٥٤ - **مِدَّعْنَكَة**
Enfouisseur (F), Barrier (E).
هي المطرقة أداة تضغط الى المخرات فتربط لآزبل في التلم
ليطرو مقب المخرات .

٢٦٠٥٥ - **مِدَّعَال** *
Légende (F), Legend (E).
تفسير ما في رسم او خارطة من سروف وعلامات وتصاور
والرمان الخ .

٢٦٠٥٦ - **مِدَّعَقَة** *
Pistil
هي طرف المتاع اي عضو التأنث في الزهرة . وهي عند
ادراكها تفرز مواد لزجة تمكن جملوات الطلع من
الالتصاق للانخصاب .

٢٦٠٥٧ - **مِدَّعَقِي** *
Pistillé (F), Pistillote (E).
صفة الاظهار الرميحة التي المهزلة بمفقات اي اعضاء
انثوية .

٢٦٠٥٨ - **مِدَّعَال** ، **الْمُدَّعِيَس**
Indices (F), Index (E).

٢٦٠٥٩ - **مُدَّعْنَكَة**
Piscanie (F), Piscanion of plane-trees (E).
غابة الدلب والاراض الكثرية الدلب .

٢٦٠٦٠ - **مِدَّعَج**
Hérison (F).
هو القنطذ ، الخبط

٢٦٠٦١ - **مِدَّعَالَك**
Cordon du maçon, C. du charpentier (F), String, Strand (E).
المملك هو خيط البناء والتجار . ولد شاع استعماله للدلالة
على ساف الحجارة المبنية .

٢٦٠٦٢ - **مِدَّعَكَة**
Râteau (F), Raie (E).
اداة تنشي بشفية متفرعة تتصلها اسنان من حديد لتمد
بها التربة اي تسوي .

٢٦٠٦٣ - **مُدَّعْدِي** *
Fluvialite (F), Fluviale (E).
نمت تعريفي يطلق على كل حيوان يعيش في المياه العذبة .
وعلى كل نبات يعيش فيها او ينبت على ضفافها ويربها .



مدقة



مدوس



مدوكة

Dichogamie (F).

Dichogamy (E).

تفاوت زمن الإدراك التناسلي الذي يحصل بين الأعضاء الذكورية والانثوية في تنور بعض النباتات .

Coursier très rapide (F).

٢٦٠٨٩ - مدآق

الفرس السريعة جداً .

٢٦٠٩٠ - مدآله* ، قشوق مبدل*
Cantates ecaudatus (S). Tanrec commun (F).

Tanrec, Tanrec (E).

حيوان لين حاشر وحيد الجنس والنوع من فصيلة اللحليات. موطنه جزيرة مدغشكر . يألف المناطق الجبلية حيث تكثر السراخس . سرهه دجوي . قوته البدان والحشرات وبمض جلود النبات || جسمه كحرم صمغوي يطول نحو ٤٠ سم . رأسه شبه غروطي الشكل ، مستطيل الخط . فك الأعلل يتقدم الإسلل . عيناه صغيرتان . أذناه مستعرضتان . ذنبه ماسح لا يربو له . جرابته خميرة . أصابعه قوية . أظافره مخبئة ، حادة الأطراف . عليه لب قصير تتخلله مسال ذرية الأطراف متباينة الطول والشحانة تكثف الرأس والعتق ويضع الظهر حتى الكتل || يباته الشتوي ويستمر نحو خمسة أشهر . جمره نقق مستطيل يحضره في التربة || الألق تلود تضع في كل رصص من ١٥ الى ٢٥ جرواً .



مدب

Centaéides (S).

٢٦٠٩١ - مدآليات*

Centaéides (F). Centaéidae (E).

فصيلة حيوانات لبونة حاشرة . اجناسها وأنواعها قليلة العدد أعطتها جزيرة مدغشكر || اجسامها صغيرة ، مكرمة ، منقبضة ، أخطاها مستطيلة جرابتها قصيرة . أظافرها قوية ، ذرية . بعضها كثيف الوير الناعم ، قصير الذنب أو مستطيل والبعض الآخر ماسح الذنب أو عاده ، طلي الوير وتطو مسال متباينة الشحانة والعلل || احرف اجناسها المذال وإيلسلل والبرقول والميكروفال والفينرغال .

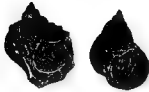

مدبة

Gobe-mouches (F).

٢٦٠٩٢ - مدآباب*

هو آكالك لأذاب ، اطليه .

Musciapides (S).

٢٦٠٩٣ - مدآبابيات*

Musciapides (F). Musciapidae (E).

فصيلة طير من الجوارم السليات المنابر . أنواعها نحو ٣٧٥ جميعها من العصائير الصغيرة لقد . أعطتها تشمل مختلف مناطق السلسل القدم ، تألف للنباتات والحداق والجائز . قوتها الحشرات اغصها الأذاب .



مدآل

Autel, Vesta (F). Ars (E).

٢٦٠٩٤ - مدآبج مريخ*

المريخ كوكبية نجوم جنوبية المريخ مركزها تحت ذنب المغرب || حدد نجمها ثمانية منها ثلاثة من المرتبة الثالثة .

Terre nue (F). Naked land (E).

الأرض الير لا بحر فيها .

Géar (F).

٢٦٠٩٦ - مدآر*

To spoil, To damage (E).

مذرت البيضاء : فسدت فهي مذرة . والجوزة كذلك .

Polype (F). Polyp (E).

٢٦٠٨٨ - مدآيغ*

جنس حيوانات بحرية من الهويات . أولاهه هدية . اشكالها كالبات . أنزاعها كلسي المادة سربع التحجير تعبر عليه وفي دأله .

Barbotage (F). Moss, Mesh (E).

٢٦٠٩٧ - مدآيد*

شراب مرطب للعداين يرتكز على التيقق وبمض الشحانة .

Cynanchum (S).

٢٦٠٩٠ - مدآيد*

Cynanche, Cynanque (F). Scamony plant (E). Roter Hundswürger (D). Scamones (I).

جنس نباتات مداة من فصيلة السقلابات . أولاهه هدية مشتركة في جميع أصقاع العالم . معظمها بري وبمضها زربية . سفيها مداة حطلة يستخرج منها عصارة لبنة طبية . أوراقها منقاة متقابلة مزرابية التصل . أنزاعها خاسية التركيب ، صيوانية التصبغ ، محورة الارتكاز . احرف أولاهه واشهرها المدية العطر .

Cynanchum indicum (S).

٢٦٠٩١ - مدآيد عيطير*

Cynanche odorant (F).

جينة مصمرة متسلقة تطول نحو ٣٠٠ سم . ساقها وبروقها عطرية للدهاء الحولية . أوراقها مستطيلة الامتاق . نصلها خلي الصفة يطول نحو ١٤ سم . ويرمض نحو ٨ . أنزاعها جرسية الشكل ، صفراء اللون ، عطرية الرائحة الشبيهة بالياسمين || أنزاعها يستمر من أواسط تموز الى أواسط آب .

٢٦٠٩٢ - مدآيكة*

Turbo (S). Turbo, Sabot (F). Turbo, Turban-shell (E).

جنس حيوانات بحرية من الرخويات مديبات الأرجل وفصيلة المديبات . أولاهها المعروفة قليلة العدد أعطتها بحار البلاد الحارة || أصدافها كبيرة القد ، متساكنة ، محززة الأعتاب ، لؤلؤية الصفحات الداخلية ، قميمة اللوحات شبه المستديرة || لوجها مأكولة وأصدافها صناعية .

٢٦٠٩٣ - مدآبيعات*

Turbinidae (S). Turbinidés (F). Turbinidae (E).

فصيلة حيوانات بحرية من الرخويات مديبات الأرجل أميات انطياش . اجناسها وأنواعها المعروفة هدية منتشرة في معظم بحار البلاد الحارة والأستوائية || أصدافها حلطية متساكنة لؤلؤية الصفحات الداخلية بمضها يشبه المدعة والبعض الآخر يشبه المداس || احرف اجناسها واشهرها المديمة والدرعوية والنبهقة .

Débiteur (F). Dabtor (E).

٢٦٠٨٤ - مدآيين*

هو في التمول من يجب عليه تنفيذ الإلتزام وفي التخصص من كان عليه الدين .

٢٦٠٨٥ - مدآيونية* ، مدآلوب*

Débit (F). Débit (E).

هو ما على المرء من حساب وديون أو ما هو مطلوب منه .

٢٦٠٨٦ - مدآاخير*

Intestins (F). Intestine, Bowl, Gut (E).

هي الامعاء . يقال ملأت الهابة مدأعها .

٢٦٠٨٧ - مدآأع*

Porc-épic à queue blanche (F). هو الشحم الأبيض الذنب ، اطليه .

الى الصفرة يطولها تجذع مترصص لا يقاسي الشكل اسود اللون. وروشها الخلفيان مذنبان وبسبحان بالاحمر والاسطبل. تظهر في اوائل الربيع ، تمتع مكبها على اوراق اللوز والدرناق والحوخ والكرز فينبغ عن رقات غاصلة تلتهم بعض اجزاء الاوراق .

٢٦١٠٧- مَذْرَاب مَكُون * ، مَكُون *

Papilio machaon (S). Machaon, Grand portequae (F).

فراشة كبيرة القند من عارة اللذنايات . جسمها اسمر اللون . بسطها لا تقل عن ٧٥ م . وراشها الى الصفرة يطولها تجذع وتنبغ وتسبق وتسليج متراكبة الالوان يكتر فيها الاسود والاسطبل والاحمر . وروشها الخلفيان مذنبان. تظهر في اوائل الربيع . تمتع مكبها على اوراق الجزر والشيار فينبغ عن رقات تبيض على الاوراق فتلتهما .

٢٦١٠٨- مَذْرَابِيَّات * Papilionine

عارة شحات من فصيلة الفراشيات ورتبة شرفيات الاجنحة سوبلانيات اللون . اجناسها وانواعها كثيرة العدد ، منتشرة في جميع بلاد العالم . فراشاتها متوسطة القند وكبيرة . الوانها متباينة الالوان الغامقة . اشهر اجناسها المذئاب والمذئاب والميثام .

٢٦١٠٩- مَذْرَاب Comète (F). Comet (E).

كوكب طالع منتقل تلبه محماة مغبية . حركة دورانه حول الشمس مستقيمة المدار || عدد اللذنيات المعروفة حتى الآن يناهز ١٥٠٠ اشهرها « مذنب هالي » الذي يظهر كل ٧٦ سنة وقد ظهر عام ١٩١٠ ويظهر أيضاً عام ١٩٨٦ .

٢٦١١٠- مَذْرَاب Urodèle (F). Urodela (E).

نعت تعريفي يطلق ، في علم الحيوان ، على كل ذوية او يرقة او اسروع مجهزة بذنب او بزائدة تشبه الذنب .

٢٦١١١- مَذْرَابِي Sperm (F). Sperm (E).

هو مني الحيوان عامة ، راسج مني .

٢٦١١٢- مَذْرَابِي حَمَال Solvant (F). Solvent (E).

٢٦١١٣- مَذْرَاب Dissolvant (F). Dissolvant (E).

٢٦١١٤- مَذْرَابِي صَخْبِير ، صَخْبِير صَهْو

Lait mouillé (F). Whay (E).

اللديق والخير والمهور ، مزيج من اللبن والماء .

٢٦١١٥- مَذْرَابِي صَوْر * ، صَوْر * Croc, Trident (F).

Hook, Trident (E).

اداة تستعمل في الزراعة لقلب التراب .

٢٦١١٦- مَذْرَابِي Amer (F). Bitter (E).

نعت يطلق على ما كان طعمه ضد الحلو .

٢٦١١٧- مَذْرَابِي Myrrha (F). Myrrh (E).

صمغ راتنجي يستخرج من سوقه شجر المر . قال الدكتور بديزي مفتاح في احياء التذكرة عن الانطاكيا ما سرهية : وهو السمرى في المقالات وهو معروف بسيل من شجرة بالمغرب فيجعد قطعاً الى حرة صافية . ومنه ما يرصد على ساق الشجرة وقد جدد كالجاهج وهذا هو المر المعروف بالباروخ لانه يحسكي يفض السمسك في سدومه وسفره

٢٦١١٧- مَذْرَاب * ، مَذْرَابِي Fourche (F).

Fork, Pitchfork (E).

اداة من خشب او حديد تلوى بها الحنطة ويرفع بها الكلا والزبل وغيرها .

٢٦١١٨- مَذْرَاب Semoir (F).

هي المبدل .

٢٦١١٩- مَذْرَاب المدراع من الخيل والبقر وصار المدراجن من كانت امه اشهر سلاله او حرفاً واجيد اسلا من ابيه .

٢٦١٢٠- مَذْرَابِي مَسْحَر ، مَسْحَر Mouillage (F). Soaking, Wetting (E).

هو المزج بالماء كخسل اللبن بالماء فهو مذيق ومضير .

٢٦١٢١- مَذْرَابِي Polyphyllie (F). Franching (E).

علسة جمسورية قليلة الاذن شاملة في جميع بلاد العالم تسمى الصبح تشبه نصال اوراقه وتقصي على صفه || مظهرها الخارجى اصفرار في الاوراق يبدأ من حافة النصل وينتشر تدريجاً نحو الداخل الى ان يتلحم الصلغ فينبغ الورقة صفراء النسيج ، غضراء الصلغ والعروق ، رافعة الوثين الثنين || وفي حال اشتداد اللثة فانها تسبب وباط الشئلة وتراكب الاوراق التي تسبب ملمسرة ، مستوية النصال الضيقة ، متسببة الاطراف ، ملتوية الرؤوس || اسبابها الرئيسية عديدة ومتباينة اعصها قلوبية التربة يفرط رطوبتها ويضمت بحرما الازوتي وقلة موادها الضروسية وصيرها الجربوي || يقول العالم وستينبرج « ان للمذرة حلة يحدتها يذنان خاص يفرزه نقطور تري يصب باطيلوس سريوس . وان هذا اللذنان الذي يجب اختلال الايض الازوتي في النبات ينشط تكورن الحولمض الامينية اللطيفة التي تحدد حله الشتايب او تقود اليها .

٢٦١٢٢- مَذْرَابِي Adulte (F). Adult (E).

من دخل في الدور الثاني من حياته وهو الدور القدام بين الفترة والشينوخة .

٢٦١٢٣- مَذْرَابِي Mémoire (F).

Memorandum, Bill (E).

عريضة تفصيلية تسرد وقائع النفسية واسبابها وما آلت اليه .

٢٦١٢٤- مَذْرَابِي Travail (F). Trava (E).

آلة تربط بها الحيوانات الكبيرة لتقل تسهل مداواتها .

٢٦١٢٥- مَذْرَابِي العَيْنِيَّات * Papilio alexanor (S).

فراشة متوسطة القند من عارة اللذنايات . جسمها اصفر اللون يطولها خط مستمر من قاطب اسود . بسطها نحو ٦٥ م . وراشها الى الصفرة يطولها تجذع اسود اللون مختلف الاشكال والاحجام . وروشها الخلفيان مذنبان وبسبحان بالاحمر || تظهر في اواخر الربيع ، تمتع مكبها على منظم نباتات الفصيلة الصبوانية فينبغ عن رقات غاصلة تبيض على الاوراق فتلتهما .

٢٦١٢٦- مَذْرَابِي المدراع من الخيل والبقر وصار المدراجن من كانت امه اشهر سلاله او حرفاً واجيد اسلا من ابيه .

٢٦١٢٧- مَذْرَابِي المدراع من الخيل والبقر وصار المدراجن من كانت امه اشهر سلاله او حرفاً واجيد اسلا من ابيه .

٢٦١٢٨- مَذْرَابِي المدراع من الخيل والبقر وصار المدراجن من كانت امه اشهر سلاله او حرفاً واجيد اسلا من ابيه .

٢٦١٢٩- مَذْرَابِي المدراع من الخيل والبقر وصار المدراجن من كانت امه اشهر سلاله او حرفاً واجيد اسلا من ابيه .

٢٦١٣٠- مَذْرَابِي المدراع من الخيل والبقر وصار المدراجن من كانت امه اشهر سلاله او حرفاً واجيد اسلا من ابيه .

٢٦١٣١- مَذْرَابِي المدراع من الخيل والبقر وصار المدراجن من كانت امه اشهر سلاله او حرفاً واجيد اسلا من ابيه .

٢٦١٣٢- مَذْرَابِي المدراع من الخيل والبقر وصار المدراجن من كانت امه اشهر سلاله او حرفاً واجيد اسلا من ابيه .



مذراة



مذئاب الخبييات



مذئاب اللوز



مذئاب مقون



مَر

٢٦١٢٣ - مَرَاكَّة ٥
Enflourage (F).
طريقة صناعية لاستخراج العطر ترتكز على مرث الاثمار في الكهن او الشمع.



٢٦١٢٤ - مَرَاك ٥
Etable (F). Stabile (E).
هو مأوى البقر والتمم واللغز وصائر الدواب، اي موضع واسمتها في الليل.

٢٦١٢٥ - مَرَاك ٥
Centaurée étoilée (F).
هو القنطريون النجسي، اطبه.

٢٦١٢٦ - مَرَاك ٥
Vésicule biliaire (F).
Gall-bladder (E).

٢٦١٢٧ - مَرَاك ٥
Amertume (F). Acerbity (E).
وصم ميكروي يمتري ا لمر فيفسلها بعد ان ييبب طمها اذ يجمعه مر اللماق.



مرارة الحنث

٢٦١٢٨ - مَرَاكَة الْحَنَثِ * ، قَنْطَرِيْن صَغِير ٥ ، قَصَّة الْحَيْثِ ، مَرَاك ٥
Erythra centaureum (S). Erythrae centaurea, Petite centauree, Herbe à la fièvre (F). Earch-gall, Centaury, Fever wort (E). Echtes Tausendgüldenkraut (D). Centaurea minore, Blondella, Caccete-febba (I).

نوع من الاريتريا وهو نبات حشي بري حولي طلي صبر القد . ساقه فراء مستتة . اوراقه متقابلة صغيرة . نصلها حبيب الصفحة ، حلي البيرة ، اسفل اللون ، شديد المرارة || يستعمل منه في الطب لقيم الزهرية والاوراق . وهي مقوية للعدة دافعة للحصىات . ويخفف منه متقوع هاضم يستعمل في حالات زيادة الحموضة وبقرحه المعوية او المعوية ذلك لان هذا النبات يحوي بعض الاملاح القلوية بنسب كبيرة لها منافعها الطبية .

٢٦١٢٩ - مَرَاكَة الصَّحَارِي ٥
Chicoitin (F).
هي الحنظل ، اطبه .

٢٦١٣٠ - مَرَاَس ٥ *
Ophonus sabulicola (S)

حشرة من فصيلة الميربصيات . طولها يراوح من ١٤ الى ١٧ مم . واسها وكسلها الى التصرة السواء . عمداها الى القرقة السلهام يلوها مروج اعظم || تكثر في الارثة الكلسية . تركيب ازهار نباتات الفصيلة الميربصياتية وتلتهم اليرور منذ تكوينها || يرقاتها خاضعة قليلة الاذى.



مراس

٢٦١٣١ - مَرَاَس ٥ *
Chrotheuthis (S).
Chirotauthis (F). Chrotheuthis (E).
جنس حيرلاتات بحيرية من الرميحيات وأصابت الابريل فضيعة المراسيات . انواعه المعروفة قليلة العدد اعطائها بعض مناطق المحيط الاطلسي والبحر الابيض المتوسط || اجسامها شبه وشعية الشكل . زناقتها مستديرة طرفية الارتكاز . وروصها اسطوانية . هيونا كبيرة صامخة . ثمانية من جراسمها طليقة صمجة متقاربة الطول واثنان شديدا الطول عادتا الهامج تنهبان برسي سنانية الشكل .

٢٦١٣٢ - مَرَاَسِيَّات ٥
Chrotheuthidae (S).
Chirotauthidae (F). Chirotheuthidae (E).

فصيلة حيرلاتات بحيرية من الرميحيات وأصابت الابريل ، ثنائيات الخياشيم ، عشاريات الجرامز . اجناسها وانواعها المعروفة قليلة العدد منتشرة في بعض مناطق المحيط الاطلسي

٢٦١٣٣ - مَرَاَسِيَّات ٥
Chrotheuthidae (S).
Chirotauthidae (F). Chirotheuthidae (E).

فصيلة حيرلاتات بحيرية من الرميحيات وأصابت الابريل ، ثنائيات الخياشيم ، عشاريات الجرامز . اجناسها وانواعها المعروفة قليلة العدد منتشرة في بعض مناطق المحيط الاطلسي

وسهوكه وليس بالردية . ومنه ما يعصر فيسيل ماء ثم يجمد مالاكي الى السواد ويحكى الميعة السائلة ويسمى المر الكحاش وهو دين الثنائي || وهو ركن عظيم في المرامم والاكشام على اختلاف انواعها . وهو يتفح سائر التزلات والصداع...

يكتسل به فيعمل المدة وغلظ الجفن ، ويزيل القرد بلان التساء . والقرقره بماء الورد والحلينة . ويصل سائر القروح اذا نثر فيها وبقه فسلت قبله بماء لسان الحمل . ويثمة اللفة ويزيل قروصها ووجساح الانسان بالشمع والزيت مضمضة . والسمال ووجاج الطير . وعشوية القصبية استلابا في اللع . ووجاج الكبد والكل ، والمثانة والبنيدان شربا خصوصا مع الترس والاضلطين . وامراض الارسام خصوصا الصلابة والذئب حتى استأله ولو بماء الاس . ويلصم الفتق اذا تخوي عليه ويحل حرق النسا والمفاصل والتمزق مطلقا . ويزيل نثر الابط بالشمع ووضف الشمع . وانتكاز بالشمع واللاذن ودهن الاس ، والقرواق بالصل ، والتآليل والاثار كلها . دسائه ينبت شعر الابدان وينرم بفسه شرا ويحفظ الحرق طلاء ويع من اللوز المر يتفح في امراض الاذن ، ومع التسع امراض الالذف ، وهو يفسر المثانة وينسقط الوجة ويصلحه السمل ويشربه الى ثلاثة ويده فلفل او قسط او جعبداسر .

٢٦١١٨ - مَرَّ *
Commiphora myrrha (S).

٢٦١١٩ - مَرَّ *
Commiphora, Arbre à myrrhe (F). Myrrh tree, Myrrha (E). Myrrhenbaum (D). Albero del mirra (I).
نوع من البلسان من فصيلة البخوريات . شجيرة صغيرة القند شائكة ، يقطر الصمغ من ساقها على شكل دموع حمراء اللون شاحبة مذبذبة . اوراقها معتقة مركبة ثلاثية الوريقات . اغشائها وعلوها عطرية الرائحة النفاذة . صمغها جيد الصنف شائع الاستعمال الطبي .

٢٦١١٩ - مَرَّ افريقي *
Commiphora schimperi (S). Commiphore d'Afrique (F). African myrrh tree (E). Echter Myrrhenbaum (D). Albero del mirra d'Africa (I).

نوع آخر من المر ، اعطانه البلاد الافريقية يكثر في الجزائر ومراكش . شجيرة صغيرة القند شائكة . يستخرج من صمغ صمغ رائحي المادة جيد الصنف صائب اللون ، شائع الاستعمال الطبي .

٢٦١٢٠ - مَرَّ حَبَشِي * ، مَرَّ حِجَاكِي *
Commiphora abyssinica (S). Commiphore d'Abyssinie (F). Corsus myrrha (E). Afrikanischer Myrrhenbaum (D). Commifora (I).

نوع من المر ، اعطانه الحبشة وصائر افريقية الشرقية وبجزيرة العرب . شجيرة صغيرة القند شائكة . ثماره بحجم الجوز كانت ولا تزال تستعمل في بعض المستحضرات الطبية . صمغ رائحي المادة جيد الصنف يأتي بعد المر الافريقي جودة .

٢٦١٢١ - مَرَّ اسبَاج *
Mézayer (F). Mézayer (E).
هو من استعمال الارض بالمرارة ، اطبل مزراع .

٢٦١٢٢ - مَرَّاة مَسَلَسَكَة *
Andromède (F).
Andromeda (E).

المرارة المسلسكة كوكبة نجوم معها قرب القطب النجالي . عدد نجومها ٥٩ اشهرها تير الرأس ولصرة والقدم ويوجد بالقرب من هذه الكوكبة سديم لولبي اكتشف عام ١٦١٢ يبعد عن الارض نحو ٨٠٠٠٠٠ سنة ضوئية وقطره نحو ١٠٠٠٠٠ سنة ضوئية .



مراس

تبنية اللون الصناعية . اوراقها طيبة وطفلية || كانت قشور المران تستخدم استحال الكينا قبل معرفتها وهي معرفة عاقضة للحرارة . أما الازراق فتفيد الفوصة والتقرص . احرف انواعها واشهرها ما يتبع .

٢٦١٤١ - **مرآش أبيض** *
Fraxinus alba (S).
Frêne blanc, F. d'Amérique (F). American white ash (E). Amerikanische Weissesche (D).
شجرة سبروتية باسقة تملو من ٢٠ الى ٤٠ م. مهدا ابريكة الشايية . اوراقها تطول نحو ٣٠ سم . وريقاتها تعد من ٧ الى ٩ ، تصلها ساني الصلصة بطول ١٥ سم . وعرض ٥ سم . وهو اطلل اللون مدبب القمصه سنن الحافة . ازهارها متذكولي ، طرفي وبحوري الازتكاز ، يطول نحو ١٠ سم . ازهارها بيضاء اللون .

٢٦١٤٢ - **مرآش أحمر** *
Fraxinus pubescens (S).
Frêne rouge (F). American ash, Red ash (E). Amerikanische Rotesche (D). Frassinio rosso americano (I).
شجرة سبروتية تملو من ١٢ الى ١٨ م . وريقاتها تعد من ٧ الى ٩ ، تصلها احضر اللون يحمر في الخريف يطول نحو ١٢ سم . صفحتها السفلى خلية البشرة . ازهارها متذكولي ، طرفي وبحوري الازتكاز ، يطول نحو ١٥ سم . ازهارها فستقية اللون .

٢٦١٤٣ - **مرآش أسود** *
Fraxinus nigra (S).
Frêne noir, F. à feuilles de sureau (F). American black ash (E). Amerikanische Schwarzesche (D). Frassinio nero (I).
شجرة سبروتية جميلة الشكل ، تملو من ١٠ الى ٢٠ م . خراصيمها خضر نمشة بالاسود . وريقاتها تعد من ٩ الى ١١ ، تصلها بيضي الشكل ، لاطل الانتشاب ، حابن اغضار . ازهارها متذكولي التجميع ، كبير القد . ازهارها فستقية اللون .

٢٦١٤٤ - **مرآش ذروب الورق** *
Fraxinus oxyphylla (S). Frêne oxyphyllé (F).
شجرة متوسطة القد تملو من ١٠ الى ١٥ م . براعمها الى الشكسة السفعا المواج . وريقاتها تعد من ٧ الى ١٣ ، تصلها ساني الشكل ذوب الزام الاخير ، صفحتها السفلى خلية البشرة . ازهارها متذكولي التجميع طرفي الازتكاز . ازهارها بيض .

٢٦١٤٥ - **مرآش شامخ** *
Fraxinus excelsior (S).
Frêne élevé (F).
اكبر انواع المران واشهرها واسرعها نموًا واحمرها . شجيرة سبروتية تملو من ٣٠ الى ٤٥ م . خراصيمها اسطوانية ، براعمها سيد . وريقاتها تعد من ٩ الى ١٥ ، تصلها ساني الشكل ، سنن الحافة . ازهارها متذكولي التجميع ، طرفي الازتكاز وبحوري . ازهارها بيض يطولها موج احضر . يستخرج من سوطها باطنز من لا ياس به سكري الحام يحوى نحو ٧٠ ٪ من المنبت .

٢٦١٤٦ - **مرآش شائع** *
Fraxinus ornus (S).
Frêne à fleurs, F. à manne, Orne commun (F).
Manna-ash, Flowering-ash (E). Blumen Esche, Manna Esche (D).
شجرة سبروتية مبلولة تملو نحو ١٥ م . فروعها حر

والبحر الابيض المتوسط || اجسامها شبه وشمية الشكل او جرابية . زانفها مستديرة طرفية . رؤوسها مستطيلة . عيونها كبيرة ماصحة . جرابها لامتناهية الطول والشكل || احرف اجناسها واشهرها المرآش والمريس .

٢٦١٤٣ - **مرآش** *
Spinax (S).
Spinax (F). Spinax (E).
جنس اسماك بحرية مفترسة من فصيلة المرآشيات . انواعها المعروفة قليلة العدد منتشرة في جميع بحار البلاد الحارة والمعتدلة الحرارة || اجسامها مستطيلة ، شبه وشمية الشكل . اعطائها ذلقة شارفة . اسنانها مشاربة ، حادة تقطع كل شيء . جلودها مجسمة . زانفها كبيرة . اللبلة لامتناهية الشطرين || اشهر انواعها واعرفها المرآش الاسود (S. niger) الذي يجوب البحر الابيض المتوسط .

٢٦١٤٤ - **مرآشكة** *
Mulch
مواد فضوية مختلفة اغصبا الورق والقص تقش على التربة لحفظ رطوبتها ومنع تكاثر اعشابها الطفوية ولوقايتها من قسوة البرد .

٢٦١٤٥ - **مرآشيات** *
Spinaciades (S).
Spinaciades (F). Spinaciades (E).
فصيلة اسماك بحرية مفترسة من الاشلاق . اجناسها وانواعها المعروفة قليلة العدد . اعطائها بحار البلاد الحارة والمعتدلة الحرارة || جميعها وشمية الشكل ، متباينة القد والحجم ، منها الصغير والوسط والكبير || اغلاطها شرمة ماصحة ، لا تمر بسكة الا قسبتها الى شطرين .

٢٦١٤٦ - **مرآشكة** *
Plaidoirie, Plaidoyer (F).
Pleading, Speech for the defence (E).
المرافعة هي عرض وقائع الحموى ومطالب المتقاضين شهيها امام القضاة ، وهي حق يحوزه القانون لكل متقاض .

٢٦١٤٧ - **مرآق** *
المراق نجم ثير من كوكبية الذب الاكبر .

٢٦١٤٨ - **مرآكزة** *
Dozimétrie, Titrage (F).
Doimetry, Titration (E).
فن قياس التركيز والاضلاط .

٢٦١٤٩ - **مرآعري** *
Kobus (S). Cobe, Kob (F).
جنس حيوانات لبونة من الطيلاء الكبيرة لقد . انواعها حسة اعطائها البلاد افريقية . اجسامها منسجمة القوام طرفية الشكل بطول من ١٧٠ الى ٢١٠ سم . وتعلو من ١٤٠ الى ١٥٠ سم . اذنيها الى الخلفي الاخر المواج ومنها البلقا . للذكر منها قرنان كبيران لولبيان . أما الانثى فليها هي رباعية الاضلاط ، اصغر قدًا من الذكر || يالفت النسب والفايات يصاري الماء . جسمه يراوح من ١٥ الى ٢٥ لفرًا .

٢٦١٥٠ - **مرآن** *
Fraxinus (S). Frêne (F). Ash-tree (E). Esche (D).
Frascio, Frassinio (I).
جنس اشجار سرجبية ويزينية من المرآنيات وفصيلة الازيتونيات . انواعها عديدة منها الجنيات والشجيرات والاشجار الباسقة . اوراقها مركبة ويزية متعاقبة حاملة . ازهارها متذكولي . ازهارها بيضاء اللون او فستقية . ثمارها جناسية . براعمها سيد . لها سوطها واضعائها الى الريلة السمراء . اغشائها



مرآش



مرآشي



مران احمر



مران شامخ

٢٦١٥٥ - **هرينائي** (E). Epigé (F). Epigenous (E).
تعد تعريفه يطلق على البروز التي ترتفع زواياها عند
الانتاش فوق سطح التربة .

٢٦١٥٦ - **هريناي** (E). Lals (F). Saddle (E).
المربات . ج مراب . هي الشجيرة البالية عند قطع اللابة .



مران شائع

٢٦١٥٧ - **هرينج** (E).
طائر من طير الماء قبيح الهيئة (الجامط) .

٢٦١٥٨ - **هريند** (E).
المرند هو عنبس المواشي . وفي الحديث « انه قيم مجرد
التم » . وهو القشاد وراه البيوت يرتفع به . وهو الموضع
الصالح لتجفيف البتمر .

٢٦١٥٩ - **هرينس** ، **صيردة** (E).
Enclos pour caprine et ovine (F). Paddock (E).
حظيرة البقر والماعز .

٢٦١٦٠ - **هرينغ** (E). Carré (F). Square (E).
شكل هنسي قائم الزوايا المتساوية الاضلاع .

٢٦١٦١ - **هرينغ الزوايا** (F).
Quadrangulaire (F).
Quadrangular (E).

٢٦١٦٢ - **هرينغ الزوايا والأضلاع** (F).
Téragon (F).
Tetragon (E).

٢٦١٦٣ - **هرينغ متصرف** (F).
Trapèze (F).
Trapezium (E).
مربع متوازي الضلعين الكبير والصغير .

٢٦١٦٤ - **هرينكات** (E).
Confitures (F). Preserve (E).
المربات هي الثمار المطبوخة بالسكر .

٢٦١٦٥ - **هريند** (E).
وبقعة تنفرض على الارض لها ورق مثل ورق الهندباء
او ارض ولها نورة صغراء واروية يضاء وتقلع مع ارضها
تفضل ثم توكل بالحل والحبز وفيها حلقة بيضاء (من ابي
حنيفة) ، ج مر وأرار .

٢٦١٦٦ - **هريند** (F).
Heron gollath (F).
هو البشون الجبار ، اظليه .

٢٦١٦٧ - **هرينج** (F).
Lithophage (F).
هو الحجر ، اظليه .

٢٦١٦٨ - **هرينج** (E).
Vivarium (F). Vivarium (E).
المرزق قصص لا يماس الطول والعرض والارتفاع ، غالباً
مزيج او مخلوط يشريط ضيق التناوب ، يشمل تربية
الطيور والخرات .

٢٦١٦٩ - **هرينج** (E).
Pestigé (F). Pestigato (E).
تعد تعريفه يطلق على الفروع النباتية المرتفعة الاطراف
نحو العلاء .

٢٦١٧٠ - **هرينج جموي** (F).
Anticyclone (F).
Anticyclone (F).

٢٦١٧١ - **هرثعة العبيض** (F).
Superovary (F).
Superior ovary (E).
تعد تعريفه يطلق على اجزاء البساتين المرتفعة العبيض
من فئة الخضروات الثمالات .

٢٦١٧٢ - **هرينج** (F).
Fraxinus chinensis (S).
Frêne de Chine, Orne de Chine (F).
شجرة سررورية تزيينية مهددا الصين تملو من ١٢ الى
١٥ م . براعمها سود في الشتاء حمراء في الربيع . وريقتها
تعد من ٥ الى ٧ ، نصلها اعليجي الشكل يطول نحو ١٢
سم . ويرعرض نحو ٦ سم . حروفه بارزة ، تسنيتة متشاري .
ازهارها حنكولي طرفي يطول نحو ١٨ سم . ازهارها يضاء
اللون . حمارها جلوية .

٢٦١٧٣ - **هرينج** (S).
Fraxinus floribunda (S). Frêne floribond, Orne florifère (F). Bitter-ash (E).
شجرة سررورية مهددا الهند تملو من ١٠ الى ١٢ م .
وريقتها تعد من ٧ الى ١٣ ، نصلها سناني الصنفعة يطول
نحو ١٥ سم . ويرعرض نحو ٥ وهو مائل البشرة ، دقيق
التسني الحاد . ازهارها حنكولي طرفي يطول نحو ٢٥ سم .
ازهارها يضاء اللون غيرا الملاج .

٢٦١٧٤ - **هرينج** (S).
Fraxinus parvifolia (S). Frêne rhomboïdal, Orne de Bunge (F).
جنبة تزيينية سررورية مهددا الصين تملو نحو ٢٥٠ سم .
وريقتها تعد من ٣ الى ٧ وهي مربعة الشكل تطول نحو
٤ سم . وترعرض نحو ٢ ، نصلها سنن الحلاقة ، عتقا
مؤبر اللحاء . حناكلها الزهرية طرفية الاوتكان تطول من
٥ الى ٧ سم . ازهارها يضاء اللون .

٢٦١٥٠ - **مران منشورويه** (S).
Fraxinus mandshurica (S). Frêne de Mandchourie, F. du Japon, Tamo (F). Japanese ash, Tamo (E).
Japanese Esche, Tamo (D). Fraxino gisponense, Tamo (I).
شجرة شائعة تملو من ٢٥ الى ٣٠ م . مهددا منشوريا .
فروعها رباحية التصلب . وريقتها تعد من ٧ الى ١١ و
نصلها ضيق الصنفعة ، مذهب القنصة ، مستطيل المتق ،
يأخذ الحفار البحري . ازهارها حنكولي التجميع مستطيل
الشكل . ازهارها ييض ، خضر الملاج .

٢٦١٥١ - **هرينك** (F).
Frénale (F).
Ash-grova or plantation (E).
مفرس المران او حربة المران .

٢٦١٥٢ - **هرينكات** (F).
Fraxinées (F).
سبط من فصيلة الزيتونيات اشهر اجناسه المران .

٢٦١٥٣ - **هرالين** (F).
Fraxine, Fraxee (F).
خلوكوزيه يكثر وجوده في غدا المران . ويوجد أيضاً في
غدا القندل الهندي . يستخرج من اللحاء يده نغما بالماء
ولطباها . ثلوره ابيض الشكل ابيض اللون . طعمه مر
سريع . يذوب في الماء وفي الكحول .

٢٦١٥٤ - **هرينك** (F).
المرب : الارض الكثيرة النبات .



مران كبير الزهر

٢٦١٨٢ - **مرتنقيشية** * Martynia (S), Martynie (F).
جنس نباتات عشبية من المرتقيات. أوزانها قليلة، جميعها أمريكية المنبت منها البرية ومنها الأريزية. أوراقها متدقة لا قياسية الشكل والارتكاز. أزهارها حيلة القلب، زاهية الالوان، لا نظامية التجميع والارتكاز. ثمارها جراه مقررة الأطراف. احرف انواعها وأشهرها ما يلي .

٢٦١٨٣ - **مرتنقيشية حويلية** Martynia annua,
M. diandra (S), Martynia annuelle (F).
عشبة حويلية زباه غداية لزجة تملو من ٤٥ إلى ٥٥ سم. أوراقها متدقة قلبية متقابلة الشكل، نصلها خلي البشرة خماسي التنسيت. أزهارها بيض القنارة ارجوانية الأطراف. ثمارها بيضية مائلة لتدني زيادة متقاربة الشكل قصيرة. أزهارها يستمر من حزيران إلى تشرين .

٢٦١٨٤ - **مرتنقيشية حورطوية** Martynia proboscidea (S). Martynia à trompe, Bicornie trompe d'éléphant, Cornares, Ongles du diable (F).
عشبة حويلية زباه لزجة تملو نحو ٩٥ سم. أوراقها متدقة متقابلة قلبية الشكل، نصلها مستطيل الزناد خلي الصفحة المتصصة المستعرضة التنسيت. أزهارها كبيرة القند، معوجة القنارة، فارقة الأطراف الحامسة التفريغ. قناتها إلى البياض الاصفر الملوغ يطو تنميش اغصن واحر، أطرافها موجهة بالبنفسجي يملو موج ارجواني. ثمارها غرطوية الشكل تطول نحو ١٥ سم. أزهارها يستمر من حزيران إلى آب .

٢٦١٨٥ - **مرتنقيشية صفراء الزهر** Martynia lutea (S). Martynie à fleurs jaunes, Bicornie jaune (F).
عشبة حويلية زباه لزجة تملو نحو ٦٥ سم. أوراقها متقابلة، متدقة، قلبية الشكل، مستديرة الطرف. نصلها خلي البشرة مسن الحافة. أزهارها عقودية التجميع ملحية اللون يطوها عند انقشاهها موج احمر. أزهارها يستمر طوال شهر آب .

٢٦١٨٦ - **مرتنقيشية صفراء** Martynia fragrans (S), Martynie odorante, Bicornie odorante (F).
عشبة حويلية زباه لزجة تملو من ٦٥ إلى ١٥٥ سم. أوراقها متدقة متقابلة ثلاثية التفريغ. نصلها خلي الصفحة المتقاربة التنسيت. أزهارها عطرية، بنفسجية اللون، ارجوانية للشحمة، سفلية التجميع. ثمارها تطول نحو ١٢ سم. أزهارها يستمر من تموز إلى ايلول .

٢٦١٨٧ - **مرتنقيشية كلبية** Martynia cranialaria (S), Martynie cranialaire, Cranialaire (F).
عشبة زراعية حويلية زباه غداية تملو من ٦٥ إلى ١٥٥ سم. أوراقها متدقة متقابلة كلبية الشكل مسن الحافة. أزهارها يضاء اللون كبيرة القند تطول نحو ٨ سم. ثمارها كبيرة كروية المصافير، غرطوية الزائدة. جدورها سزائية الشكل، مأكولة وترهب .

٢٦١٨٨ - **مرث و مرث** Macération (F),
Maceration (E).
نقع جسم صلب في الماء أو في سائل آخر ليئين أو لاذابة بعض اجزائه الكيماوية .

٢٦١٧٢ - **مرثقتق** ، **مخاديم** Dominié, Servant (F).
المترقق والمترقق به. هو الذي عليه حق ارتفاق لغمار آخر .

٢٦١٧٣ - **مرثقتق** Dominane (F).
المغار المترقق أو المخدوم هو الذي ينتفع من الارتفاق .

٢٦١٧٤ - **مرثك** ، **مرثك** ، **مرثد اسنج** Litharge, Protoxyde de plomb cristallisé (F), Litharge (E).
هو بروكسيد الرصاص المنصهر المتبلور البرتقالي اللون .

٢٦١٧٥ - **مرثكب الجندة** ، **صغوم** Délinquant (F), Délinquent, Offender (E).
هو الذي يرتكب فعلة يعتبرها القانون الجنائي جنسة يعاقب عليها .

٢٦١٧٦ - **مرثقتسية** * Mertensia (S), Mertensie (F), Bleu-belle (E), Lungenwurz (D), Mercensia (I).
جنس ليات من فصيلة الحمصيات مفرد التبريد، باسم الطيب مرثس (١٧٦٤-١٨٣١). أنواعه المعروفة ١٥، جميعها عشبية معمرة، اطرافها البلاد للمتدلة الحرارة. أوراقها كاملة متقابلة. نصلها موجة بنده شفافة. أزهارها عقودية التجميع. توججات أزهارها انبوبية الشكل. اشهر انواعها الأريزية ما يلي .

٢٦١٧٧ - **مرثقتسية قلبية** Mertensia ochioides (S), Mertensie vipérine (F).
عشبة من المرتقتسية تملو نحو ٤٥ سم. ساقها وقرورها مزقة للحاء. أوراقها سزائية الشكل، نصلها خلي البشرة على مسطحه. أزهارها كثيفة التجميع متوسطة القند لونها إلى الأزرق العابقة. أزهارها يستمر من أيار إلى حزيران .

٢٦١٧٨ - **مرثقتسية سيبرية** Mertensia sibirica (S), Mertensie de Sibérie (F).
عشبة عشوية من المرتقتسية تملو نحو ١٥٥ سم. ساقها وقرورها سرحة. أوراقها قلبية الشكل متدقة، نصلها ناعم اللسج المتصنع. أزهارها بنفسجية اللون متصبة. أزهارها يستمر من أيار إلى تموز .

٢٦١٧٩ - **مرثقتسية عشكوية** Mertensia paniculata (S), Mertensie paniculée (F).
عشبة من المرتقتسية تملو من ٤٥ إلى ٦٥ سم. ساقها وقرورها مهدبة للحاء. أوراقها سزائية التصل المستطيل الضيق. ثمرورها عشكوي التجميع بخلاف سائر أنواع جنسها. أزهارها إلى الأزرق الكلبية. توججها خلي الصفحة، مسن الحافة. أزهارها يستمر من أيار إلى حزيران .

٢٦١٨٠ - **مرثقتسية فيرجينية** Mertensia virginica (S), Mertensie de Virginie (F).
عشبة من المرتقتسية تملو من ٣٥ إلى ٥٥ سم. ساقها وقرورها حريلية. أوراقها اهليلجية مقطوعة تطول من ١٥ إلى ١٥ سم. وتعرض من ٥ إلى ٨ سم. أزهارها كبيرة القند متدلية، لونها إلى الأزرق الجميلة. أزهارها يستمر من اذار إلى حزيران .

٢٦١٨١ - **مرثقتسيات** Martyniacées (S),
Martyniacées (F), Martyniacées (E).
فصيلة نباتية من ذوات الفلقين عديدة القنارات. اجناسها وانواعها قليلة العدد، اشهرها المرتقتسية .



مرثيبه



مرثيبه

Pageau, Pagel (F). مَرَجَان ٢٦٢٠٠ -
هو الفربي، جلس سمك من فصيلة الاسبوريات .

Zoanthaires (F). مَرَجَان زَهْرِي ٢٦٢٠١ -
Zooncharia (E).
رَبِيَّة حَيَوَانَات بحرية عديدة الفصائل والاجناس . جميعها
جسدية الافراز كالبرمان، مادتها فسيحة الاجزاء تتكون
منها الشعاب والمستمرات والجزر .

Corallaires (F). مَرَجَائِيَّات ٢٦٢٠٢ -
شعبة حيوانات بحرية من صف المهرجات .

Barberidopsis corallina (S). مَرَجَائِيَّة ٢٦٢٠٣ -
Barbériodopsid coral (F).
جنبة تزيينية مصرية من فصيلة التضيئات . مائلها مرمية
الفروع متسلقة تلمو من مترين الى ثلاثة أمتار . اوراقها
ايده، متعاقبة، مثقفة، قلبية الشكل . نصلها جامد
الصفحة الالامسة ، عذب التسنين الشالك . ازهارها حنقودي
التصميم ، طرفي الازتكاز . ازهارها تسامية الزبادات والفصل ،
ساحية الاسدية ، مرجانية اللون ، كروية الشكل ،
متدلية || تنورها يستمر طوال فصل الصيف .

Coralline (F). مَرَجَائِيَّة ٢٦٢٠٤ -
شعبة تسمى ثور الله ، اطلبه .

Chaudière, Cuiscur, مَرَجَجَل ٢٦٢٠٥ -
Ebouillanteur (F). Copper, Boiler (E).
قدر كبير من النحاس او الحديد يطل في الله .

Fronde (F). Sling (E). مَرَجَجَمَّة * ٢٦٢٠٦ -
هي الصفحة السفلى من نصل ورقة البرخس حيث توجد
المفاك . وقد تستعمل بصيغة الجمع قتل عمل مجموعة
الصفحات السفلى من اوراق البرخس الواسع .

Praticulture (F). مَرَجَجَوِيَّة ٢٦٢٠٧ -
المرجوية علم يبحث في زراعة المروج والمراعي .

Praticole (F). مَرَجَجِي ٢٦٢٠٨ -
نعت تعريفية يطلق على كل حشرة او طائر او حيوان
مأواه المروج .

Emerginula (S). مَرَجَجِيُونَلَة * ٢٦٢٠٩ -
Emerginula (F). Emerginula (E).
جنس حيوانات بحرية من الرخويات مملوآت الانجيل
اماسيات القياشيم الحلقية وفضيلة الصديديات . انوعها
المعروفة نحو ١٠٠ منها ٤٠ منتشرة في بحار البلاد المعتدلة
الحرارة . تعيش على الصخور قرب الشطوط || اصداؤها
شبه مخروطية الشكل ، مضغلة السطح المحززة القوية ،
شبه بيضبة الشكل ، قطرها من ١ الى ٣ سم . || اجسامها
الرؤوس ، كبيرة العين المجلسة القائمة على قواعد اللواس
الانعامية . لواسها قصيرة ، مخروطية . ارجلها وحيدة
مستعرضة ، مبطقة بزوائد انبوية الشكل .

Sonde (F). مَرَجَجَس ٢٦١٩٧ -
هو السبار ، اطلبه .

Séismographe, Stomographe, Trommètre (F).
Séismograph, Tromometer (E). مَرَجَجَسَان * ٢٦١٩٨ -
آلة تسجيل الهزات الارضية بما في ذلك مدة الزلازل وصفه .
٢٦١٩٩ - مَرَجَجَان *
سبون بحري من المنج المهرجات وهو من الحيوانات الركية
التي تعيش راحة على صخور واعشاب الشعاب . لفرانها جسمي
عديد الالوان يكثر فيه الاحمر القويدي (المرجاني)
من عايق وباهت . والاسود والايض . أما الايض
فنادر الوجود .

Epier (F). To ear (E). مَرَجَج ٢٦٢١٠ -
مرج اترودج : شرح منبله .

Etgère (F). Whacnot (E). مَرَجَد ٢٦١٨٩ -
رف مستقل لا يستند الى سائط ، ج مرادك .

Couvoloir (F). مَرَجَد ، مَحْفَصِن ٢٦١٩٠ -
Incubator (E).
مطر في سلة او في صندوق وما اشبه ترشم فيه الدجاجية
الرفقاء حضنتها . وهو ايضاً بناء تجمع فيه الحواضن والحضنات .

Nez (F). Nosa (E). مَرَجِد ٢٦١٩١ -
المَرَجِد والمَرَجِدَم الافد وقد كثر اسناده الى الحيوان .
ج مَرَجِدَم .

Faire pâtre (F). مَرَج ٢٦١٩٢ -
To graze, to feed, to tend (E).
مرج الدابة : ارسلها ترعى في المرح .

Prairie (F). مَرَج ٢٦١٩٣ -
Meadow, Grass-land (E).
ارض نسيحة مشوشية ينبت فيها العشب طويلاً او يزار
وتمرج فيه الماشية او يحش ويحفظ . نباتات مختلفة
وعديدة اشبهها من القطنيات والنبجيات . والمَرَج قد
يكون :

Prairie artificielle (F). مَرَجاً صَنعياً ٢٦١٩٤ -
Artificial meadow (E).
ترتكز اعشابه على القطنيات كالبرسيم والقصة والباقية...

Prairie naturelle, Pré (F). Meadow (E). مَرَجاً طَبِيعياً ٢٦١٩٥ -
وهو المَرَج اللدروف بالمري او المنتجع .
مَرَجاً وَقْتياً ٢٦١٩٦ -
Prairie temporaire (F).
Temporary meadow (E).

هو الذي لا يبقى اكثر من بضع سنوات وتكون اعشابه
من النجيات والقطنيات .

Pré-verger (F). مَرَج لَبَاصِر ٢٦١٩٤ -
Orchard-meadow (E).
مرج طبيعي غرس فيه حجر مشير كلاجاس والتفاح
للاستفادة من العشب والثمار مما .

Ptémographe (F). مَرَجَجَاك ٢٦١٩٥ -
Ptéograph (E).
المَرَجَجَاك جهاز يستعمل في قياس القوى الامتزازية وضغطها .

Faneuse (F). Hay-making (E). مَرَجَجَاذ ٢٦١٩٦ -
اداة تستعمل في تقليب الاعشاب المحشوة اجتناباً لسطها
وتجفيفها في جملتها .

Sonde (F). مَرَجَجَس ٢٦١٩٧ -
هو السبار ، اطلبه .

Séismographe, Stomographe, Trommètre (F).
Séismograph, Tromometer (E). مَرَجَجَسَان * ٢٦١٩٨ -
آلة تسجيل الهزات الارضية بما في ذلك مدة الزلازل وصفه .

Corail (F). Coral (E). مَرَجَجَان * ٢٦١٩٩ -
سبون بحري من المنج المهرجات وهو من الحيوانات الركية
التي تعيش راحة على صخور واعشاب الشعاب . لفرانها جسمي
عديد الالوان يكثر فيه الاحمر القويدي (المرجاني)
من عايق وباهت . والاسود والايض . أما الايض
فنادر الوجود .



مرجات



مرجان



مرجة



مرجولة

٢٦٢٢٣ - **مَرْدَقُوش** ، **مَرْدَقُوش** ، **مَرْدَقُوش** ، **بَرْدَقُوش** ، **مَرْدَقُوش** ، **رِيحَان** **دَاوُد** ، **سَمْسَل**
Majorana (S), Marjolaine (F).

لبات عشبي عطري بري وزراعي من فصيلة الشفويات .
انواعه عديدة: جميعها عشبية زبده اللحماء . اوراقها لا
نظامية . ازهارها سنبلية التجميع . يستخرج من اوراقها
وازهارها عطر صناعي شائع الاستعمال || اصرف انواعه
واشهرها ما يلي .

٢٦٢٢٤ - **مَرْدَقُوش** **بُسْتَانِي** *

Majorana hortensis, Origanum majorana (S), Mar-
jolaine des jardins, M. à coquille (F), Knotted mar-
joram, Sweet marjoram (E), Echter Majoran (D),
Maggiorana (I).

بجلة معمرة تملو من ٢٠ الى ٥٠ سم . ساقها فروعاً جزوية .
فروعها مفترسة . اوراقها متفكة كاملة اهليلجية ، نصلها
خلى البشرة على سفحيتها . ازهارها بيضاء اللون ووردية .
وهو نبات طبي ينفع من الصداع ويحيس الزكام كليا
استعمل . طبيعته يحل اوباع الصدر والرؤوب والسعال ويسبق
النفس . ويقال انه يقتل الحصى ويدبر البول . دهنه
يلهب العضة والفالج .

٢٦٢٢٥ - **مَرْدَقُوش** **وَرْدِي**

Majorana onites, Origanum onites (S), Marjolaine
onites (F).

بجلة مبلولة طيبة معمرة تملو نحو ٣٠ سم . ساقها فروعاً .
فروعها منبسطة . اوراقها لائحة اهليلجية . نصلها سنن
الحافة ، خلى البشرة على سفحيتها . ازهارها سنبلية التجميع
وردية اللون . منافعها الطبية لا تختلف عن منافع المردقوش
البستاني .

٢٦٢٢٦ - **مَرْدَقُوش** **احْمَر** * ، **قُوْبِسَة** **مُهَيَّبَة**

Horminum (S), Hormin, Horminelle (F), Common
sage, Annual clary (E), Buntschopsalvei (D), Ormi-
no, Salvia olivaria (I).

بجلة برية طيبة مبلولة معمرة من فصيلة الشفويات . تملو
من ١٥ الى ٣٠ سم . ساقها عادمة الفروع . اوراقها
غضبية ، سفلية ، تملو من ٣ الى ٦ سم . وتعرض من ٢
الى ٥ . ازهارها لورية التجميع ، ابليطة الارتكاز ، زرقاء
اللون || اوراقه وازهاره تنفع الامعاء وتبجح الهضم .

٢٦٢٢٧ - **مَرْدَق** *

Radula, Radule (F).

المردق نصل قرني المادة تملو اسنان صلبة متساوية
الترتيب المترس . وهو من اعضاء الجهاز اللبني عند
الرئيسيات باستثناء صهيليات الخنازير . اما وظيفته فسحق
الطعام .

٢٦٢٢٨ - **مَرْدَقَة** **مُعَصِّبَة** *

Mordella fasciata (S), Mordelle bandé, Mordelle
à fascies (F), Mordella fasciata (E).

حشرة وائمة خاضعة دائمة من فصيلة المردليات ورتبة
منفمات الاجنحة . تألف البرباري التي تكثر فيسا
الصيوليات . غناتها تمش على بتلات الازهار واوراق
النبات . يرقاتها تمش على المواد النباتية المنطحة والصلابة
نحو الاضلاع || جسمها صغير القند يطول من ٥ الى ٧ سم .
ثوبها الى السوداء اللامع يملو في عمده زجان من البقع
البيضاء . رأسها مستعرض الجرم ، قصير الخلف . ميناها

٢٦٢١١ - **مَرْح**

Guitare (F).

سكة بحرية تسمى غياط ، اطلمها .

٢٦٢١٢ - **مَرْحَلِي**

Sérale (F), Seral (E).

نعت تعريفية يطلق ، في علم التنوخ اي في علم اثر
البيت ، على طور من اطوار التماكب التنوعي في النبات .

٢٦٢١٣ - **مَرْح**

شجر سريع الوري يشتتح به ؛ الواحدة مرشة (اللسان).

٢٦٢١٤ - **مَرْحَاء** *

Détendeur (F).

Pressure reducer (E).

جهاز يستعمل لتخفيف ضغط الغاز . ج مرخ .

٢٦٢١٥ - **مَرْحِيْرِكَة** *

Microchirus (S).

Microchire (F).

جنس اسماك بحرية من رتبة المسارات وفصيلة جانبيات
الموم . انواعها المعروفة قليلة جميعها من اسماك البحر
الابيض المتوسط وبعض مناطق المحيط الاطلسي || اجسامها
مسطحة مغلطحة شبيهة بسلك موسى . زعانفها الظهريّة
قائمة تمتد من الخلف الى قاعدة الذليل . زعانفها الصدريّة
والخريضة شديدة الصغر . زعانفها الشريية تقابل الظهريّة
اما الذليلّة فتستدير الشكل || اشهر انواعها واغرها :

٢٦٢١٦ - **مَرْحِيْرِكَة** **صَفْرَاء**

Microchirus luteus (S), Microchire jaune (F).

مولتها معظم مناطق البحر الابيض المتوسط . جسمها يطول
نحو ١٢ سم . ثوبها الى الشبهة الصفراء يملوها موج ذهبي ||
لحمها فاخر الصنف ، مرغوب فيه .

٢٦٢١٧ - **مَرْحِيْرِكَة** **مَرُورَقَة**

Microchirus variegatus (S), Microchire panaché (F).

مولتها تمتد من البحر الابيض المتوسط الى المحيط الاطلسي .
جسمها يطول نحو ١٥ سم . ثوبها الى الشبهة الصفراء
تملونها زونقة سوداء تمتد الى الزعانف || لحمها فاخر
الصنف ، مرغوب فيه .

٢٦٢١٨ - **مَرْدَق**

Effeuiller (F).

To strip of leaves (E).

جرد التقصيب او الشجرة من الورق .

٢٦٢١٩ - **مَرْدَق** ، **مَرْدَقَة**

Incrét (F).

رابع فائدة .

٢٦٢٢٠ - **مَرْدَق**

Arbre dépourvu de feuilles, Terre dépourvue de
plantes (F).

المردق : الشجرة لا ورق عليها . والارض الخالية من
النبات .

٢٦٢٢١ - **مَرْدَق** **اس** ، **مَرْدَق**

Cylindre compresseur (F), Compressor cylinder (E).

٢٦٢٢٢ - **مَرْدَق** **سَنَج**

Litharge (F).

هو الزنك اي بروكسيد الزنك .



مرحوة



مردقوش بستاني



مردقوش احمر



مردقة معصبة

2٦١٣٢ - مِرْوَذُون *Mouche des narcisses (F).*

حشرة من الأذباب مشهورة باسم سرفيف الأرنجس .

2٦١٣٣ - مِرْوَز *Vanne (F), Sluice, Water-gate (E).*

2٦١٣٤ - مِرْوَزَّ *Oviscaptes (F), Oviscapt (E).*

جهاز صنع السرة أو المكنن في بعض الحشرات، ويصنع أشرة، أطليا .

2٦١٣٥ - مِرْوَزَّ سَاكِين *Pal Injecteur (F).*

2٦١٣٦ - مِرْوَزَّغ * *مِرْوَطَب ، مِرْوَطَب ،*

2٦١٣٧ - مِرْوَزَّغ شَعْرِي * *مِرْوَطَب شَعْرِي*

2٦١٣٨ - مِرْوَزَّان * *Balace de précision (F).*

2٦١٣٩ - مِرْوَزَّة *Circus (S).*

2٦١٤٠ - مِرْوَزَّة البَطْلَانِج * *Circus strigiceps (S).*

2٦١٤١ - مِرْوَزَّة الدِّجَايَج * *Circus cyaneus (S), Buzard Saint-Martin (F), Hen harrier (E).*

2٦١٤٢ - مِرْوَزَّة السَّمَانِجِ * *Circus ceruginus (S), Buzard des marais, B. harpaye, B. des roseaux (F), Marsh harrier (E).*

2٦١٤٣ - مِرْوَزَّة السَّمَانِجِ * *Circus ceruginus (S), Buzard des marais, B. harpaye, B. des roseaux (F), Marsh harrier (E).*

2٦١٤٤ - مِرْوَزَّة السَّمَانِجِ * *Circus ceruginus (S), Buzard des marais, B. harpaye, B. des roseaux (F), Marsh harrier (E).*

2٦١٤٥ - مِرْوَزَّة السَّمَانِجِ * *Circus ceruginus (S), Buzard des marais, B. harpaye, B. des roseaux (F), Marsh harrier (E).*

2٦١٤٦ - مِرْوَزَّة السَّمَانِجِ * *Circus ceruginus (S), Buzard des marais, B. harpaye, B. des roseaux (F), Marsh harrier (E).*

2٦١٤٧ - مِرْوَزَّة السَّمَانِجِ * *Circus ceruginus (S), Buzard des marais, B. harpaye, B. des roseaux (F), Marsh harrier (E).*

2٦١٤٨ - مِرْوَزَّة السَّمَانِجِ * *Circus ceruginus (S), Buzard des marais, B. harpaye, B. des roseaux (F), Marsh harrier (E).*

2٦١٤٩ - مِرْوَزَّة السَّمَانِجِ * *Circus ceruginus (S), Buzard des marais, B. harpaye, B. des roseaux (F), Marsh harrier (E).*

2٦١٥٠ - مِرْوَزَّة السَّمَانِجِ * *Circus ceruginus (S), Buzard des marais, B. harpaye, B. des roseaux (F), Marsh harrier (E).*

2٦١٥١ - مِرْوَزَّة السَّمَانِجِ * *Circus ceruginus (S), Buzard des marais, B. harpaye, B. des roseaux (F), Marsh harrier (E).*

2٦١٥٢ - مِرْوَزَّة السَّمَانِجِ * *Circus ceruginus (S), Buzard des marais, B. harpaye, B. des roseaux (F), Marsh harrier (E).*

2٦١٥٣ - مِرْوَزَّة السَّمَانِجِ * *Circus ceruginus (S), Buzard des marais, B. harpaye, B. des roseaux (F), Marsh harrier (E).*

2٦١٥٤ - مِرْوَزَّة السَّمَانِجِ * *Circus ceruginus (S), Buzard des marais, B. harpaye, B. des roseaux (F), Marsh harrier (E).*

2٦١٥٥ - مِرْوَزَّة السَّمَانِجِ * *Circus ceruginus (S), Buzard des marais, B. harpaye, B. des roseaux (F), Marsh harrier (E).*

2٦١٥٦ - مِرْوَزَّة السَّمَانِجِ * *Circus ceruginus (S), Buzard des marais, B. harpaye, B. des roseaux (F), Marsh harrier (E).*

2٦١٥٧ - مِرْوَزَّة السَّمَانِجِ * *Circus ceruginus (S), Buzard des marais, B. harpaye, B. des roseaux (F), Marsh harrier (E).*

2٦١٥٨ - مِرْوَزَّة السَّمَانِجِ * *Circus ceruginus (S), Buzard des marais, B. harpaye, B. des roseaux (F), Marsh harrier (E).*

2٦١٥٩ - مِرْوَزَّة السَّمَانِجِ * *Circus ceruginus (S), Buzard des marais, B. harpaye, B. des roseaux (F), Marsh harrier (E).*

2٦١٦٠ - مِرْوَزَّة السَّمَانِجِ * *Circus ceruginus (S), Buzard des marais, B. harpaye, B. des roseaux (F), Marsh harrier (E).*

2٦١٦١ - مِرْوَزَّة السَّمَانِجِ * *Circus ceruginus (S), Buzard des marais, B. harpaye, B. des roseaux (F), Marsh harrier (E).*

2٦١٦٢ - مِرْوَزَّة السَّمَانِجِ * *Circus ceruginus (S), Buzard des marais, B. harpaye, B. des roseaux (F), Marsh harrier (E).*

2٦١٦٣ - مِرْوَزَّة السَّمَانِجِ * *Circus ceruginus (S), Buzard des marais, B. harpaye, B. des roseaux (F), Marsh harrier (E).*

2٦١٦٤ - مِرْوَزَّة السَّمَانِجِ * *Circus ceruginus (S), Buzard des marais, B. harpaye, B. des roseaux (F), Marsh harrier (E).*

2٦١٦٥ - مِرْوَزَّة السَّمَانِجِ * *Circus ceruginus (S), Buzard des marais, B. harpaye, B. des roseaux (F), Marsh harrier (E).*

كيريتان . زباناها عظيمان . ظهراتها لا يلفح كالمحل . بطنها مستطيل السمكة الشرجية المدببة الطرف || لها جيل واحد في الحول . تظهر الحشرة الجملانة في أواخر نيسان ويبيض حتى أواخر آب . تشرح في النهار . تساند في تموز || البرقة عند بلوغها الكمال الجسودي تطول نحو ١٢ م . جسمها مبطع الشكل ، مستطيل المقدم ، مداسي الرواجب ، ضخم الرأس ، ضلع التأثير الذكورية ، أطول القرون ، يسود في الرأس والشرج || طور الإكمال الذي يستمر نحو ٢٥ يوماً ينقضي تحت الحماة مطلقاً من كل غلاف .

2٦٢٢٩ - مِرْوَذِيَّات * *Mordellidae (S).*

2٦٢٣٠ - مِرْوَذِيَّات * *Mordellidae (E).*

2٦٢٣١ - مِرْوَذِيَّة البَرَقُون * *Odonestis pruni, Gastropacha pruni (S).*

2٦٢٣٢ - مِرْوَذِيَّة البَرَقُون * *Odonestis pruni (E).*

2٦٢٣٣ - مِرْوَذِيَّة البَرَقُون * *Odonestis pruni (E).*

2٦٢٣٤ - مِرْوَذِيَّة البَرَقُون * *Odonestis pruni (E).*

2٦٢٣٥ - مِرْوَذِيَّة البَرَقُون * *Odonestis pruni (E).*

2٦٢٣٦ - مِرْوَذِيَّة البَرَقُون * *Odonestis pruni (E).*

2٦٢٣٧ - مِرْوَذِيَّة البَرَقُون * *Odonestis pruni (E).*

2٦٢٣٨ - مِرْوَذِيَّة البَرَقُون * *Odonestis pruni (E).*

2٦٢٣٩ - مِرْوَذِيَّة البَرَقُون * *Odonestis pruni (E).*

2٦٢٤٠ - مِرْوَذِيَّة البَرَقُون * *Odonestis pruni (E).*

2٦٢٤١ - مِرْوَذِيَّة البَرَقُون * *Odonestis pruni (E).*

2٦٢٤٢ - مِرْوَذِيَّة البَرَقُون * *Odonestis pruni (E).*

2٦٢٤٣ - مِرْوَذِيَّة البَرَقُون * *Odonestis pruni (E).*

2٦٢٤٤ - مِرْوَذِيَّة البَرَقُون * *Odonestis pruni (E).*

2٦٢٤٥ - مِرْوَذِيَّة البَرَقُون * *Odonestis pruni (E).*

2٦٢٤٦ - مِرْوَذِيَّة البَرَقُون * *Odonestis pruni (E).*

2٦٢٤٧ - مِرْوَذِيَّة البَرَقُون * *Odonestis pruni (E).*

2٦٢٤٨ - مِرْوَذِيَّة البَرَقُون * *Odonestis pruni (E).*

2٦٢٤٩ - مِرْوَذِيَّة البَرَقُون * *Odonestis pruni (E).*

2٦٢٥٠ - مِرْوَذِيَّة البَرَقُون * *Odonestis pruni (E).*

2٦٢٥١ - مِرْوَذِيَّة البَرَقُون * *Odonestis pruni (E).*

2٦٢٥٢ - مِرْوَذِيَّة البَرَقُون * *Odonestis pruni (E).*

2٦٢٥٣ - مِرْوَذِيَّة البَرَقُون * *Odonestis pruni (E).*

2٦٢٥٤ - مِرْوَذِيَّة البَرَقُون * *Odonestis pruni (E).*

2٦٢٥٥ - مِرْوَذِيَّة البَرَقُون * *Odonestis pruni (E).*

2٦٢٥٦ - مِرْوَذِيَّة البَرَقُون * *Odonestis pruni (E).*

2٦٢٥٧ - مِرْوَذِيَّة البَرَقُون * *Odonestis pruni (E).*



مِرْوَذِيَّة البَرَقُون



مِرْوَزَّغ



مِرْوَزَّان



مِرْوَذِيَّة البَرَقُون



مِرْوَذِيَّة البَرَقُون

Décrot (F). Decree, Order (E). **مرسوم** ٢٦٢٥٤
هو كل قرار يصدره رئيس الجمهورية. وتختلف أسماء
المراسم باختلاف مؤسساتها فتكون جمهورية وصكوية
وعامة وتنظيمية وخاصة.

Décrot-loi (F). **مرسوم قانون** ٢٦٢٥٥
Order in council (E).
هو كل نص تشريعي يصدره رئيس الدولة في أثناء غياب
المجلس النيابي ويكون نادراً كالقانون بشرط موافقة المجلس،
عند انعقاده، عليه.

Marssonina, Marsonia (S). **مرسونية** ٢٦٢٥٦
جنس ظهور مجهرية من فصيلة الرغيفيات. يتميز بكتلاته
الشعاعية الثنائية الغلية البيضاء الشكل أو المستطيلة المنعقفة.
يركب الأوراق فيلطحها. قصاته أدمية الارتكاز تصعد
البشرة || أنواعه عديدة لكنها قليلة الأذى. أضرارها ما يلي.

٢٦٢٥٧ - **مرسونية البرسيم** *
Marssonina medtagnis (S).
فطر مجهري من المرسونية يصيب البرسيم والقلم
في سوريا وأورطها. مظهره الخارجي بطور صغيرة لا قياسية
الشكل، حنطية اللون، سمراء الأطار، تركيب السوق
والأوراق فتوتها || يكافح بالخس عند ظهور الوم
ويضم من سرح الماشية في المقاضب لترحالها.

٢٦٢٥٨ - **مرسونية الصامول** *
Marssonina betulae (S).
فطر مجهري من المرسونية يصيب الصامول في أورطه.
مظهره الخارجي بطور صغيرة مستديرة شقرها اللون حنطية
الأطار لا قياسية الترتيب تركيب نصل الأوراق حسل
صفحاتها العليا || أضرارها زهيدة لا تستوجب المكافئة.

٢٦٢٥٩ - **مرسونية الحور** *
Marssonina populorum (S).
فطر مجهري من المرسونية يصيب أوراق الحور ويهملها.
مظهره الخارجي بطور متنامية طحلاء اللون جووية الأطار
تركيب نصل الأوراق وقت تشاه يرمته تقسب الذبول
والاحبال.

٢٦٢٦٠ - **مرسونية الخس** *
Marssonina panattoniana, M. perforans (S).
فطر مجهري من المرسونية يصيب الخس لفيؤبه. مظهره
الخارجي يقع مستديرة لونها الك السمرة ظهرا من ٢ الك
٣ م. تبدو مجترة على صفحات نصل الأوراق الخارجية
ثم تمتد وتتلاصق وتركيب الأوراق الواضحة نلو الأخرى
حتى الساق || يكافح بتلاصق النباتات الموصية وينفخ
النباتات الباقية محطلة كبريات النحاس أو سائل يورود
الحجود المركز ٠.٨٪ || من الأوجاب تطهير البلاد قبل
استعمالها بواسطة الأخضر المكنيني (Vert malachite)
المركز ١.٠٪.

٢٦٢٦١ - **مرسونية الصفصاف** *
Marssonina salicicola (S).
فطر مجهري من المرسونية يصيب أوراق بعض أنواع
الصفصاف. مظهره الخارجي يقع لا قياسية الشكل والحمج،
مسنة الأطار، حنطية اللون، تركيب نصل الأوراق
فتيدو كالبيور الرافعة || أضرارها زهيدة لا تستوجب
المكافئة.

المناع والبجيرات ويجاري الماء. قوته التواضع والظهور
المائية والصفصاف.

٢٦٢٤٣ - **مرزة رشدها** ، **حقييب**
Circus cinereus (S). Buzard cendré, B. de montagne
(F). Montagn's harrier (E).
طائر من المرزة، متوسط القد، أريد الثوب المتباعد الرقطة،
أسود المنسر، أسفر العينين والرجلين. وهو من التواضع،
يألف الجبال والنبات والبجيرات وشطوط الأنهار. قوته
المطاه والصفصاف والحشرات.



مرزة المناع

٢٦٢٤٤ - **مرزة**
Rizière (F). Rice-plantation (E).
هي عقلة الارز أو الارض المغروسة رداً.

٢٦٢٤٥ - **مرزح** ، **مسبالة** ، **مشحط**
Charasson, Echale, Etaçon de vigne, Pisseau (F).
Vine-prop, Vine-stick, Stay, Shore (E).
مسند يستعمل لحم الكبركة أو لرفها من التربة.

٢٦٢٤٦ - **مرزوم** ، **مرزوم**
Flamant (F).
Flamingo (E).
هو النعام من طير الماء، طويل الرجلين والنتق، أهورج
المقار، في أطراف جناسه سواد، أطلب نحام.

٢٦٢٤٧ - **ميرزوم**
الميرزومان نجان مع الشميرين.

٢٦٢٤٨ - **مرزوم اللوز**
مرزوم اللوز نجم تير يعرف أيضاً باللوز المبوطة، أطلبه.

٢٦٢٤٩ - **مرزويات**
Bussards, Circaeus, Circaeus
عارة طير من فصيلة العقربيات. أنواعها عديدة تتميز
بقدمها الرقيق الأحيق. ناسرها صغيرة عجمية. سواطيلها
مستطيلة. أذناها صبيغة. أرسافها مستدقة معتلة الطول.
غالبها عامرة || أطلاتها الماء. تألف الأماكن الرطبة.
قوتها التواضع والزعفان والحشرات.



مرج

٢٦٢٥٠ - **مرسب**
Précipité (F).
Précipitate (E).
المرسب والرأسب واحد.

٢٦٢٥١ - **مرسوميات** *
Mérostomes (F).
Merostomes (E).
صنف من المفصليات التجميرات ترتيبه التصفيي يأتي
بين الكشريات والمكنوتيات || من هذا الصنف يوجد
رنية واحدة ماصرة تدهي مروديات الأذئاب.

٢٦٢٥٢ - **مرسوج** *
Amphicomis (S).
Amphicome (F).
جنس خنافس من فصيلة الجملليات ورتبة مندابات الأجنحة.
أنواعه عديدة، أعطانها الشرق الأوسط. أجسامها متوسطة
القد زيا. رؤوسها صغيرة. قرونها الاستثمارية صفحية
التركيب. أرسافها خماسية الفصل. أناتها أكبر نفاً من
ذكورها || تعيش على ثلاث الأجزاء والأوراق الفتية.
رقابها مقوية الشكل، سداسية الأربيل تعيش في التربة
حل المواد العضوية والنباتية السائرة إلى الأجلال.



مرسونية البرسيم

٢٦٢٥٣ - **مرسن**
Nes des solipèdes (F).
Nose of soliped (E).
المرسن هو أنف ذوات الحافار.

٢٦٢٧٤ - مَرُوسِيَّةُ الْقَيْبِ ٥ Robot (F), Robot (E).

جهاز آلي يقوم مقام الانسان في اجهز بعض الاعمال .

٢٦٢٧٥ - مَرُوسِيَّةُ ٥ Parasité

٢٦٢٧٦ - مَرُوسِيَّةُ الْجَوَاتِ ٥

Observatoire météorologique (F), Meteorological observatory (E).

مكان جهاز بالمدلة اللازمة لرصد العوامل الجوية .

٢٦٢٧٧ - مَرُوسِيَّةُ ٥ Adhérent (F).

يقال جوز مَرُوسِيَّةُ "مَرُوسِيَّةُ" اذا تعلق خروج لبه .

٢٦٢٧٨ - مَرُوسِيَّةُ وَهَم ٥ Maladie (F).

Illness, Diseases (E).

انحراف صحي سببه تقاصر المنوع عن القيام بوظيفته على الوجه الاكمل او الاوصام التي تصيب الحيوان والنبات حديثة منها داخلية وخارجية وطفيلية وبكتيرية . الخ .

٢٦٢٧٩ - مَرُوسِيَّةُ الْبَثُورِ السَّارِي ، دَرُوسِيَّةُ ٥

Dermite (F), Piti-evil (E).

وصم سار يصيب الخيل والبقرة .

٢٦٢٨٠ - مَرُوسِيَّةُ الْحَرَاظِي ٥ Lépidorthose (F).

Lepidorthosis (E).

وصم جرثومي يصيب الاسماك بحرشفها .

٢٦٢٨١ - مَرُوسِيَّةُ الْبَثُورَاتِ ٥

Cocciolose, Maladie du gros ventre (F).

وصم جرثومي يصيب الارانب خاصة والطيور القاذبة صغرة .

٢٦٢٨٢ - مَرُوسِيَّةُ الصَّخَنِ ٥

Bleime (F).

Sand-crack (E).

وصم يصيب باطن حافر الخيل .

٢٦٢٨٣ - مَرُوسِيَّةُ الظِّلْفِ ، تَعَفُّنُ الظِّلْفِ ٥

Necrosis bacillaris (S), Pitein (F), Foot-rot (E).

مرض معد يصيب اطراف الضأن .

٢٦٢٨٤ - مَرُوسِيَّةُ الْفَطْرِ الشَّعَاعِي ٥

Actinomycose (F), Actinomycosis (E).

هو الحاروش وصم يصيب الحوافر وينتقل الى الانسان . سببه الفطر الشعاعي . مظهره قباب في الفك واللسان . حوافره هزال وضعف وصح وانخفاض في الوزن . وقد يمتد الى اشحاء الحيوان وظلمه وجلده .

٢٦٢٨٥ - مَرُوسِيَّةُ الْقَمَلِ ٥

Phtiriasis (F).

Phtiriatas (E).

كل مرض جلدي سببه الحشرات من قمل وقواد . . .

٢٦٢٨٦ - مَرُوسِيَّةُ الْمُتَمَمِّجَاتِ ٥

Spirillosis (F).

Spirillosis (E).

وصم يلقأ عن وبيدة المتصمجات في الدم .

٢٦٢٨٧ - مَرُوسِيَّةُ الْبَكْتِيْرِي ٥

Maladie bactérienne (F), Bacterial illness (E).

كل مرض سببه البكتيريا .

٢٦٢٨٨ - مَرُوسِيَّةُ جِلْدِي ، دَرُوسِيَّةُ ٥

Dermatose (F), Skin disease (E).

تعبير شامل يطلق على جميع الاوصام الجلدية معها كان سببها .

٢٦٢٩١ - مَرُوسِيَّةُ الْقَيْبِ ٥

Marssonina acrina (S).

فطر مجهري من المرسونية يصيب اوراق القيقب وقد يمتد الى الاذناب والافئاد . مظهره الخارجي يقع صغرة مفرقة الزوايا تبو سمره اللون ثم تنحرف نحو الصهبة البيضاء . تركيب نصل الوراق وحاء الاذناب والافئاد . انحراف زبيدة لا تستوجب المكافاة .

٢٦٢٩٢ - مَرُوسِيَّاتِ ٥

Marcidées (F).

سبط من فصيلة الجرسيات يشمل الكثير من الاجناس والالوان معظمها بري وبعضها زراعي زخيفي .

٢٦٢٩٤ - مَرُوسِيَّةُ ٥

Peuplier de l'Euphrate (F).

هو الطور الفرقي الجليل لشكله ، اطله .

٢٦٢٩٥ - مَرُوسِيَّةُ ٥

Marsilea (S).

Marsilée, Marsilie (F), Marsilea, Nardoo (E).

Marsilie, Kiefoern (D), Marsilea (I).

جنس نباتات حشوية مائية معمرة من فصيلة المرسيديات ، انواعها قليلة العدد . سوقها جذمورية ممددة تنبسط في الماء .

جلودها نحيلة تنمو في السبل تقابلها اوراق مستطيلة الزناد رباعية الوريقات المتقابلة الطافية على سطح الماء .

اشهر انواعها :
مرسيلة السنغال ٥

Marsilea senegal (S).

Marsilée pygmée (F).

Marsilea aegyptiaca (S).

Marsilée d'Egypte (F).

٢٦٢٩٦ - مَرُوسِيَّاتِ ٥

Marsiliaceae (S).

Marsiliacées, Marsiliacées (F), Marsiliaceae (E).

فصيلة نباتية من المنغيات . اجناسها وانواعها حديثة ، جميعها اشواب جذمورية ممددة تعيش في اسماح المياه اللطيفة النور .

٢٦٢٩٧ - مَرُوسِيَّةُ ، مَرُوسِيَّةُ ٥

Myrte commun (F).

هو الآس الجري ، اطله .

٢٦٢٩٨ - مَرُوسِيَّةُ ٥

Terre imperméable (F).

Impervious earth (E).

هي الارض المسبكة التي اذا اطرت سالت سرياً ، حج مردوش وامرش .

٢٦٢٩٩ - مَرُوسِيَّةُ ٥

Stérile (femelle) (F).

Sterile (femelle) (E).

المقود من كل حيوان .

٢٦٣٠٠ - مَرُوسِيَّةُ ٥

Robotologue (F).

Robotologist (E).

من تعامل المرشدة .

٢٦٣٠١ - مَرُوسِيَّةُ ٥

Arrosoir (F), Watering-pot (E).

وهاء لاسقاء بالرش .

٢٦٣٠٢ - مَرُوسِيَّةُ ٥

Robotologie (F).

Robotology (E).

المرشدة علم يبحث في تطوير الاجهزة الآلية وتمكينها من اجهاز ما يقوم به الانسان من اعمال .

٢٦٣٠٣ - مَرُوسِيَّةُ ، مَرُوسِيَّةُ ٥

Suçoir, Trompe d'insecte (F), Sucker (E).

جهاز انبوي لثقب يمكن الحشرات من ارتشاف السوائل .



مرسيلة



مرشة

٢١٣٠٣ - مرغايولا شرعية

Echinops tournefortii (S). Boulette de Tournefort, Echinope de Tournefort (F).

حشبة معمرة تملو من ١٠٠ إلى ٢٠٠ سم. سوقها حلبية السماء، حلجها خيطي مستطيل أكثر أبيض اللون وبضه احمر. اوراقها جامدة النصل الحامسي التفريص، الشالك الحلقف. ازهارها وردية وبيض، رؤيساتها متوسطة القد.

٢١٣٠٤ - مرغايولا لترجمة

Echinops viscosus (S). Boulette visqueuse, Echinope visqueux (F).

حشبة معمرة تملو من ١٠٠ إلى ٢٠٠ سم. ساقها كثيرة الفروع اللينة اللزجة. اوراقها كبيرة القد، قدية التفريص، زغبية النصل القدي للزج، شالكة الحلقف. ازهارها غبراء اللون، رؤيساتها صغيرة الحجم.

٢١٣٠٥ - مرغايولا وضيعة

Echinops humilis (S). Boulette humble, Echinope humble (F).

حشبة معمرة قليلة الفروع تملو نحو ٦٠ سم. اوراقها قطعية البشرة حل صفحتها. ازهارها زائفة الزرقة، قطر الرؤية نحو ٤ سم.

٢١٣٠٦ - مرعجة

Porzana (S). Porzana (F). Porzana (E).

المرعة. ج. مرع. جنس طير من دجاجيات الماء وفضيلة التفقيتات، انواعه المعروفة ١٦ جميعها من طيور العالم القديم. اجسامها متوسطة القد وصغيرة. اثوابها الى الصهبة الخنطية يطولها رقين ابيض وتبيج اسود || اعطائها تمتد من الهند الى اوروبا ومن الصومال الى مراكش. مغلفها من القواطع يحوي منافع البلاد في طلب الرزق والمصيف والمشي. احرف انواعها واشهرها المرعة الشالمة.

٢١٣٠٧ - مرعجة شالمة* ، مرعجة مرطولة

Porzana maruetta (S). Porzana marouette, Marouette (F).

طائر من المرع، قدوه قدر السافي، ثوبه الى الصهبة الخنطية السمراء الموجج. رأسه متمش بالابيض. زوره ويطنه الى البياض الناصع. صدره الى الطحلة الخنطية المراج. ظهوره اسود التبيج ابيض الحار. جناحه مجذع بالاخير. منقاره جالس الازتكاز، اسر القاعدة، احمر الطرف. ساقه الى الخضار الاسفر || يأنف المتابع وضفاف البحيرات والانهار. قوته الحفارات والبراق ويزور النباتات المائية. مرته من الغروب الى الظلمة ومن الفسي الى الصبر. يئن منه وسط جم السعادي. اثناء تمضن نحو ١٢ بيضة.

٢١٣٠٨ - مرغيز

Chèvre d'Angora (F). Chèvre (S). مرغيز (E).

هو مازن انقره، اطلبه.

٢١٣٠٩ - مرغويي

Prairial (F). Meadow (E). مرغويي (E).

٢١٣١٠ - مرغويي

Embouche, Gagnage, Herbage (F). مرغويي (E).

Pastura-land, Rich meadow, Grass-land (E).

مرج طبيعي تسوم الماشية اعشابه.

٢١٣١١ - مرغويي الحثوت

Clio (F).

جنس حيوانات بحرية من الرخويات تدهى هزوزة، اطلبها.

٢١٣١٢ - مرغقاد

Hyprophyte (F). مرغقاد (E).

تمت تعريفه يطلق على كل نبات ينمو في المواقع الرطبة.

٢١١٢٨ - مرغويي دود الأمعاء

Helminthiasis (F). Helminthiasis (E).

هو الملمتياز، وصم تسببه الهميدان في الامعاء.

٢١١٢٩ - مرغويي صاري، مرغويي وبيل، وبعاء

Maladie infectieuse (F). Infectious disease (E).

كل مرض جرثومي أو ميكروبي ينتقل بالمعدوى من حيوان الى آخر.

٢١١٢٩ - مرغويي قشوري

Maladie cryptogamique (F). Cryptogamic disease (E).

كل مرض تسببه الفطور، بجزرية كانت او غير بجزرية.

٢١١٢٧ - مرغويي شعدي

Maladie contagieuse (F). Contagious disease (E).

كل مرض جرثومي أو ميكروبي ينتقل بالمعدوى من فرد الى فرد.

٢١١٢٣ - مرغويي

Siagogue (F). Siagogic (E). مرغويي (E).

تمت تعريفه يطلق على كل مادة تسبب افراز الرضاب.

٢١١٢٤ - مرغواخ، مرغوشكة

Concasseur (F). مرغواخ، مرغوشكة (E).

هو الجاروش، اطلبه.

٢١١٢٥ - مرغواخ، مرغوب

Hygromètre (F). مرغواخ، مرغوب (E).

هو المرزاق، اطلبه.

٢١١٢٦ - مرغواخ شعري

Hygromètre à cheveux (F). مرغواخ شعري (E).

هو المرزاق الشعري، اطلبه.

٢١١٢٧ - مرغويي، مرغوشكة

Améthyste (F). مرغويي، مرغوشكة (E).

هو الكركمان، اطلبه.

٢١١٢٨ - مرع

مرع وورع المكان؛ انصب بكثرة الكلا.

٢١١٢٩ - مرغوان

Clématite toujours verte (F). مرغوان (E).

هو اللامي السني، اطلبه.

٢١٣٠٠ - مرغايولا، شوكه الجيمال

Echinops (S). Echinope, Boulette (F).

جنس نباتات برية شجية من فصيلة المركبات الانبوية الزهر. انواعه عديدة منها الحلوية والحولية والمسرمة. سوقها فرامه. اوراقها كبيرة اللغ شالكة النصل. ازهارها رؤيسية كروية الشكل || احرف انواعها واشهرها ما يلي:

٢١٣٠١ - مرغايولا زرقاء

Echinops ritro (S). مرغايولا زرقاء (E).

Boulette azurée, Echinope azuré (F).

حشبة معمرة تملو من ٣٥ إلى ٧٠ سم. اوراقها كبيرة القد فلطية التفريص. نصلها اخضر الصفحة المليسا المائلة، ابيض السفل الخنطية، شالك الحلقف. ازهارها زرق. قطر الرؤية يراوح من ٣ إلى ٤ سم.

٢١٣٠٢ - مرغايولا شالمة، شوكه الجيمال

الشالك، وهي الإبل، سكتلي

Echinope commun (F).

نوع من المرغايولا، مشهور باسم ربي الايل، اطلبه.



مرغايولا



مرع شالمة

٢٦٣١٢ - مَرْغَعة

المرقة والذرع : الروضة الكبيرة النبات .

٢٦٣١٤ - مَرْغُودُ اليَاسَمِينِ

Margode du jasmin, Pyraie du jasmin (F).

فراشة من المرغشقيات وفضيلة الناريات مشهورة باسم نارية الياسمين ، يرتقا مذبذبة .

٢٦٣١٥ - مَرْغُودِيَت

Reino Marguerite (F).
Queen Margaret (E).

نبات زكبي حول يعرف بالخنكار ، اطلبه .

٢٦٣١٦ - مَرْغُورِين

Margarina
زبدية صناعية مركبة من ادهان نباتية مع شحم البقر .

٢٦٣١٧ - مَرْغُوف

Marcgravia (F).

جنس نباتات برية وتزينة عارضة من فصيلة المرغيفيات . منبتها الطويحي بعض مناطق امريكا الاستوائية || انواعها المرغوفة قليلة العدد منها السريعة ومنها المتسلقة المارضة . اوراقها زبدية الشكل ، ابيدة ، متعاقبة . ازهارها عقديي التجميع . ثمارها كروية ، جامدة ، حمراء اللون .

٢٦٣١٨ - مَرْغُوفِيَّات

Marcgravinaceae (S).
Marcgraviaceae (F).

فصيلة نباتية من ذوات الفلقتين . اجناسها واتواعها متوسطة العدد . اصنافها بعض اصناف امريكا الاستوائية || نباتاتها متباينة الاشكال ، منها الاجبار والتشجيرات والمتسلقات . اوراقها ابيدة ، متعاقبة ، جامدة المتصال المسننة الاطراف . ازهارها لاقحيي التجميع منه السيواني والمدغودوي والسفلي ، جميعها مستطيلة المالحق . ازهارها لاقحية الجسم . كلوسها لانظامية التركيب منها الثنائية للفصل والثلاثية والاحادية . عدد بتلات توجعها بمائل عدد الفصل . جميعها ملونة . ثمارها كروية ، دساة ، جامدة القشور || اشهر اجناسها المرغف .

٢٦٣١٩ - مَرْغُوفَة

Mérogonia (F). Marogony (E).
المرغفة احصاب بويضة متسلسلة بمويحي سوي .

٢٦٣٢٠ - مَرْغُوفِي

Mérogoniqua (F).
Merogonic (E).

نعت تدرفعي يطلق على كل ما له صلة بالمرغفة ككوكب احصاب مرغفي .

٢٦٣٢١ - مَرْغُوفِيَّسَة

Prolifiqua (F). Prolific (E).
نعت تدرفعي توصف به الاثنى الكبيرة التناج .

٢٦٣٢٢ - مَرْغُوفُوك

Margulus (S).
Margula (F). Margulus (E).

جنس طيور بحيرية من فصيلة البطريقيات . انواعها المعروفة قليلة العدد . اصنافها مناطق الدائرة القطبية . لا تترك اللحم الى اليابسة الا في زمن الترحيم والحياة . الرسالة القطبية لتلقها بطير الجليد || ملجئها الحياتي جماعي . اسرابها وافرة العدد . قوتها الحوام والخشرات والدماعيس والقشريات والاسماك الصغيرة || اشهر انواعها وارغفها واعماها انتشاراً الميرغول القترم او الميرغولة .

٢٦٣٢٣ - مَرْغُوفُوك قَترَم ، مَرْغُوفَة

Margulus nile (S).
Margula nain (F). Little suk, Dovekie (E).

جنسها صغير اللقح ، يطول من ٢٠ الى ٢٢ سم . رأسها معتدلاً لجرم ، قصير المتقاد الاسود . حلقه منها كسنتية الابن . ذنبها مخروطي الشكل ، قصير . ويتعاطا الى السمرة والصفحة العليا من الجناح ، ابيض الصدر والبطن والصفحة السفلى من الجناح . اباهاها يبيض الاطراف . ثوبها الشتوي يتقلص فيه الاسود ليشمل عمه الاكعب || الاثنى ايزن قدام الذكر ويحتمل بنفس الكرم . موطنها لقرعة بين حضور المهاج . الاثنى تحضن بمناوبة الذكر بيضة واحدة شبه اجاصية الشكل ، اصفر من بيضة الدجاجة . الترحيم يستمر نحو اربعة اسابيع والصغير يموم على سطح اقم يهد التلق باسورج .

٢٦٣٢٤ - مَرْغُوفِي

Casarca (F).

هو الثشورمان ، طائر من العمدل مشهور باسم ابو فرقة .

٢٦٣٢٥ - مَرْغُوفِي

Felis tigrina (S).
Margay, Chat tigré (F). Margay (E).

حيوان لاحم مفترس من فصيلة السنوريات . موطنه بعض اصناف امريكا الوسطى والبرازيل . يألف الاسراج ولا يبتعد عن الماء حيث يكثر قصه . ملجئه الحياتي ضروي اي ان الذكر يكوم عدة اناث || جسمه احيف التوام وشبهها يطول نحو ٨٥ سم . بما فيه الذنب الذي يبلغ نحو ٢٨ سم . رأسه معتدل الجرم . اذناه صغيرتان ، مستديرتان كاسيتان . عيناه صغيرتان مكحلتان . ثوبه الى الصفه الصفراء ويلوحها يتبيح وتندبر اسود . صدره الى الصفه البتراء المشيرة بالاسود . بطنه الى الصفه الخطفية المرغوفة بالاسمر . ذنبه متناج الاطراف اسود || سرسه دجوي . يتسلق الاجبار بشفة ويمدق على الاض بسرعة . قوته الطير والبرذان والقدار والرحاحات والشفادج .

٢٦٣٢٥ - مَرْغُوفِيَّط

Erodium à feuilles de bryone
هو الجزراب الفاشري الورق ، اطلبه .

٢٦٣٢٦ - مَرْغُوفَاع

Grue (F). Crane (E).
آلة رافعة ، تبيض الانتقال وتنقلها .

٢٦٣٢٧ - مَرْغُوفِع

Élévateur (F). Elevator, Lift (E).
جهاز ثابت او لتقال يستعمل في رفع وتسييف الجراسيل والسناديق والبالات الخ .

٢٦٣٢٨ - مَرْغُوفِي

Couda (F). Elbow (E).
موصل للذراع من العمد . ج مرقوق .

٢٦٣٢٩ - مَرْغُوفِي

المرقع نجم نير من كوكبة سيفوس .

٢٦٣٣٠ - مَرْغُوفِي لَترَمِيَا

مرقوق الثريا نجم من كوكبة الجبار .

٢٦٣٣١ - مَرْغُوفِيَّي

Coudé (F). Elbowed (E).
شكل من الزباني ، قائم لزاوية ، يشبه المرقع .

٢٦٣٣٢ - مَرْغُوفِيْن ، مَرْغُوفِيْن

Morphine (F).
Morphia (E).
مادة شبه قلوية حذرة وسكته تستخرج من الافيون .



مرغول



مرغفي

Composante (F). **مُرَكَّبَة** ٢٦٣٤٩
Component (E). وهي قد تكون اقلية أو راسية .

Centre, Point central (F). **مُرَكِّز** ٢٦٣٥٠
Centre, Middle (E). هي نقطة الدائرة .

Centre de gravité (F). **مُرَكِّز الجِذَل** ٢٦٣٥١
Centre of gravity (E).

مُرَكِّز الدَّائِرَة ، نُقْطَة الدَّائِرَة ٢٦٣٥٢
Centre d'un cercle (F). Centre of circle (E).

Centre astatique (F). **مُرَكِّز مُطْلَق** ٢٦٣٥٣
Astatic centre (E).

Accumulateur (F). **مُرَكِّم** ٢٦٣٥٤
Accumulator (storage cell or battery) (E).

Pot (F). **مُرَكِّم ، قَارُوْرَة** ٢٦٣٥٥
جاء من فحار تزوع فيه النباتات أو تستنبت ربياً تنقل إلى مستقرها . ج مراكن وقارير .

Investi (F). Invest (E). **مُرَكِّوْن** ٢٦٣٥٦
نعت تعريفى يطلق على الاموال ، اخصها غير التقديية ، للمسيطة لعل ما أو المفروع معين .

Merlus, Merluccius (S). **مُرَكِّوْش** ٢٦٣٥٧
Merluche (F). Hake (E).

جنس سمك بحرية بيوضة من فصيلة الكلاسيات . اصطنها ببحار البلاد الحارة والمتدلة الحرارة || اجسامها اهليجية . روقبها كبيرة . اشداتها مسلحة باسنان قوية روية الشكل . زعانفها الظهرية والشرجية مستطيلة الشكل ، خالية من المناسخ الشائكة || انواعها المعروفة اثنان المرلوش البلبل الذي يكثر وجوده في البحر الابيض المتوسط والمرلوش الامريكى المعروف أيضاً بمرلوش الشيل .

مُرَكِّوْش صِدَّالُوْن ٢٦٣٥٨
Merluccius merluccius (S).

Merluche commune, Merlu (F). Common Hake (E).
نوع من المرلوش . سمكة بحرية بيوض مقرنة نمة يكثر وجودها في البحر الابيض المتوسط || سرها واقر العدد . سرسها عرض البحر خارج المياه الاقليمية ، لا تقترب من المهادح الا في زمن الترسة || جسمها شبه اهليجي الشكل ، بطول من ١٥٠ الى ١٣٠ سم . رأسها كبير الجرم . ثوبها الى الطحلة الثبراه السدءام المواج . غطها الجانبى اسود . بطنها الى البرة البيضاء || زعانفها الظهرية اثنان . زعنفتها الشرجية واحدة || لحمها جيد الصنف . كبدها واقره المادة الزيتية الجيدة .

مُرَمَّاحُوْر ٢٦٣٥٩
Amaraque (F). هو المرور ، اطلبه .

مُرَمَّاحُوْر ٢٦٣٦٠
Germandrée ambrée (F). هو الطوقيون الكوردي ، نبات عطري مدي مقو للأصصاب وبفيد لها . وهو منه وباقس وبساذ للتنج .

مُرَمَّه ٢٦٣٦١
Babine, Babouine (F). **مُرَمَّه** ٢٦٣٦١
Lip (pendulous) (E).
المرمة والمرمة : شفة البقرة وكل ذات ظلف لانها ترتم بها .

مُرَق ٢٦٣٣٣
Barbe du blé (F). Beard (E). هي سكة السبلة وتسمى سفا وشام . ج أمراق .

مُرَق ٢٦٣٣٤
Puccinia
وسم نظري يترى النبات ويؤذيه ، اطلب سمام .

مُرَقَة ٢٦٣٣٥
Progression (F). هي للتوالي وقد وضعت لانها تؤدي من التوالي والمزيد وهو المطلوب .

مُرَقَاع ٢٦٣٣٦
Uranomètre (F).
Uranometer (E).

جهاز يستعمل في تقدير المساحات الفضائية ان بين الكواكب أو بينها وبين الارض .

مُرَقَاع ، **مُرَقَاعَة** ٢٦٣٣٧
Aplatisseur (F).
Grain-crushing mill (E).

آلة لتريق الحبوب الطرية ، مركبة من اسطوانتين تتوران في اتجاهين معاكسين تسحق الحبوب التي تمر بينها دون ان تكسرها .

مُرَقَال ٢٦٣٣٨
Apode (F). Apod (E). هي الحشرة المدينة الاريل . ج مرقاليل .

مُرَقَالَة ، **رَأْصِدَة** ٢٦٣٣٩
Télescope (F).
Telescope (E).

آلة مجهزة لرصد كواكب الفلك وسياراته ونجومه .

مُرَقَد ٢٦٣٤٠
Stalle (F). Stall (E). شقة الفرس الواحد في الاسطبل .

مُرَقَشِيْمَا ٢٦٣٤١
Pyrite (F). Pyrites (E). هو كبريتور الحديد ويكون اصفر اللون أو ابيض . واسع بريت .

مُرَقَشِيْمَا عَشْرِي ، **مُقْبَس عَشْرِي** ٢٦٣٤٢
Echelle décimale (F). Decimal scale (E).

مُرَقَاو ، **مُنْشَاع** ٢٦٣٤٣
Doseur (F).
Dosimeter (E). جهاز المراكزة أو قياس التركيز .

مُرَقَاوْش ٢٦٣٤٤
Sarcloir (F). Spud (E). أداة لركش التربة ، يستعمل باليد .

مُرَقَب القَرَس ٢٦٣٤٥
مركب الفرس نيم نير من كوكبية السفينة .

مُرَقَب ٢٦٣٤٦
Composé (F). Composed (E).

مُرَقَب ٢٦٣٤٧
Multiple (F).

مُرَقَبَات ٢٦٣٤٨
Compositae (S).
Composés (F). Compositae (E).

فصيلة نباتية من ذوات الفلقتين وصيدة القمامة سفلية الاسدية . تتميز من اكبر الفصائل النباتية ، انواعها حدة آلاف تجسمها ثلاثة اسباب : الشعاعية وانبوية الزهر . ولسينية الزهر . منها الايجار والشجيرات والجنبات والاعشاب . حصارتها مائة أو لينة . اولها متعاقبة أو متعاقلة .



مرقال



مرقب



مرلوش مبدل

٢٦٣٧٣ - مَرْمُوطُ الْقَنْطَبِ ، مَرْمُوطُ كَنْدَا

Arctomys monax, A. empetra (S). Marmotte monax, M. de Québec, Monax (F). Canadian marmot, Monax (E).

نوع من المرموط، موطنه يمتد من كندا إلى كليفورنيا. جسمه يطول نحو ٣٧ سم. وذنبه ١٧ سم. ووزنه كثير التجمع، متوسط الطول. ثوبه الالاحطة السمر، بطنه اصفر المياج.

٢٦٣٧٤ - مَرْمُوطُ بُولُونِيَا

Arctomys bobac (S). Marmotte bobac, M. de Pologne, Bobac (F). Polish marmot, Bobac (E).

نوع من المرموط موطنه يشغل بلاد بولونيا وباليوس وروسيا الجنوبية. جسمه يطول نحو ٣٧ سم. وذنبه ٩ سم. ثوبه الالصبة. حناز عينيه الالاحمر. طرف ذنبه الالواد. ووزنه ليه التجمع متوسط الطول.

٢٦٣٧٥ - مَرْمُوطُ حَمَلَايَا

Arctomys himalayensis (S). Marmotte de l'Himalaya (F). Himalayan marmot (E).

نوع من المرموط، صغير القند، كثير الورد الالانام المتوسط الطول. موطنه جبال حملايا حتى ارتفاع ٤٠٠٠ م. عن سطح البحر.

٢٦٣٧٦ - مَرْمُوطُ شَالَمِ

Arctomys marmotta (S). Marmotte commune (F). Common marmot (E).

نوع من المرموط يعيش من ٩ إلى ١٠ سنوات. موطنه جبال اوروبية. جسمه يطول من ٣٨ إلى ٤٥ سم. وذنبه من ١٦ إلى ١٨ سم. ووزنه في الخريف قبل بيانه الشتوي يراوح من ٧ إلى ٨ كيلو. ثوبه الالصبة الالاحلقة يطولها ميلاج صناعي يتحول الالاحمر الغني مع استنطة العمر. رأسه واطرف قوامه وذنبه الالاحمر. انثاه تضع جرون في اواسط شهر حزيران.

٢٦٣٧٧ - مَرْمُوطُ مَدُهَبِ

Arctomys aureus (S). Marmotte dorée (F). Golden marmot (E).

نوع من المرموط صغير القند كثير الورد الالانام، ثوبه الالالصبة الصنابية اللامعة. موطنه بعض جبال الالهند والباير.

٢٦٣٧٨ - مَرْمُوطُ كَمِيَا

Meromyza (S). Meromyza (F). Meromyza (E).

جنس حشرات من فصيلة الخزياتيات ودية ذوات الجنانين. انواعها المروفة قليلة العدد منتشرة في بعض مناطق البلاد المعتدلة الحرارة || اجسامها صغيرة، فعاء، تقطن من ٣ إلى ٦ سم. رؤوسها مكورة. صيها كبيرة، فلاة عند الشقين. قرنها الاستشادية قصيرة، كنهني بنسبة دقيقة. ملامحها صغيرة. اعطائها متفلسة الالجرم. كواسها مستطيلة، مرفوفة. بطنها الصنابية الشكل. رواشها كبيرة، قسطانية التخفيف. افخادها الخلفية فضفة متمكنة من القفز || الحشرة الجبلانة واشة مرتها البراري والبرج. البرقة تمش على سيق التنبليات وقد تركيب القمع والأرز فقسب الالاصم زفر السائل.

٢٦٣٧٩ - مَرْمُوطُ رِينُوسِ

Rhinoceros (F). Rhinoceros (E).

نوع من المرموط، موطنه جبال التبت. ثوبه الالاحمر الالاحلقة. ووزنه كثير، لين، مستطيل.

٢٦٣٨٠ - مَرْمُوطُ سُرْمُولِ

Surmulet (F). Surmulet (E).

نوع من المرموط، موطنه جبال التبت. ثوبه الالاحمر الالاحلقة. ووزنه كثير، لين، مستطيل.

Marbre (F).

٢٦٣٧٢ - مَرْمُوطُ

نوع من المرموط، موطنه جبال التبت. ثوبه الالاحمر الالاحلقة. ووزنه كثير، لين، مستطيل.

نوع من المرموط، موطنه جبال التبت. ثوبه الالاحمر الالاحلقة. ووزنه كثير، لين، مستطيل.

٢٦٣٧٣ - مَرْمُوطُ كَنْدَا

Arctomys monax, A. empetra (S). Marmotte monax, M. de Québec, Monax (F). Canadian marmot, Monax (E).

نوع من المرموط، موطنه يمتد من كندا إلى كليفورنيا. جسمه يطول نحو ٣٧ سم. وذنبه ١٧ سم. ووزنه كثير التجمع، متوسط الطول. ثوبه الالاحطة السمر، بطنه اصفر المياج.

٢٦٣٧٤ - مَرْمُوطُ بُولُونِيَا

Arctomys bobac (S). Marmotte bobac, M. de Pologne, Bobac (F). Polish marmot, Bobac (E).

نوع من المرموط موطنه يشغل بلاد بولونيا وباليوس وروسيا الجنوبية. جسمه يطول نحو ٣٧ سم. وذنبه ٩ سم. ثوبه الالصبة. حناز عينيه الالاحمر. طرف ذنبه الالواد. ووزنه ليه التجمع متوسط الطول.

٢٦٣٧٥ - مَرْمُوطُ حَمَلَايَا

Arctomys himalayensis (S). Marmotte de l'Himalaya (F). Himalayan marmot (E).

نوع من المرموط، صغير القند، كثير الورد الالانام المتوسط الطول. موطنه جبال حملايا حتى ارتفاع ٤٠٠٠ م. عن سطح البحر.

٢٦٣٧٦ - مَرْمُوطُ شَالَمِ

Arctomys marmotta (S). Marmotte commune (F). Common marmot (E).

نوع من المرموط يعيش من ٩ إلى ١٠ سنوات. موطنه جبال اوروبية. جسمه يطول من ٣٨ إلى ٤٥ سم. وذنبه من ١٦ إلى ١٨ سم. ووزنه في الخريف قبل بيانه الشتوي يراوح من ٧ إلى ٨ كيلو. ثوبه الالصبة الالاحلقة يطولها ميلاج صناعي يتحول الالاحمر الغني مع استنطة العمر. رأسه واطرف قوامه وذنبه الالاحمر. انثاه تضع جرون في اواسط شهر حزيران.

٢٦٣٧٧ - مَرْمُوطُ مَدُهَبِ

Arctomys aureus (S). Marmotte dorée (F). Golden marmot (E).

نوع من المرموط صغير القند كثير الورد الالانام، ثوبه الالالصبة الصنابية اللامعة. موطنه بعض جبال الالهند والباير.

٢٦٣٧٨ - مَرْمُوطُ كَمِيَا

Meromyza (S). Meromyza (F). Meromyza (E).

جنس حشرات من فصيلة الخزياتيات ودية ذوات الجنانين. انواعها المروفة قليلة العدد منتشرة في بعض مناطق البلاد المعتدلة الحرارة || اجسامها صغيرة، فعاء، تقطن من ٣ إلى ٦ سم. رؤوسها مكورة. صيها كبيرة، فلاة عند الشقين. قرنها الاستشادية قصيرة، كنهني بنسبة دقيقة. ملامحها صغيرة. اعطائها متفلسة الالجرم. كواسها مستطيلة، مرفوفة. بطنها الصنابية الشكل. رواشها كبيرة، قسطانية التخفيف. افخادها الخلفية فضفة متمكنة من القفز || الحشرة الجبلانة واشة مرتها البراري والبرج. البرقة تمش على سيق التنبليات وقد تركيب القمع والأرز فقسب الالاصم زفر السائل.

٢٦٣٧٩ - مَرْمُوطُ رِينُوسِ

Rhinoceros (F). Rhinoceros (E).

نوع من المرموط، موطنه جبال التبت. ثوبه الالاحمر الالاحلقة. ووزنه كثير، لين، مستطيل.

٢٦٣٨٠ - مَرْمُوطُ سُرْمُولِ

Surmulet (F). Surmulet (E).

نوع من المرموط، موطنه جبال التبت. ثوبه الالاحمر الالاحلقة. ووزنه كثير، لين، مستطيل.



مَرْمُوطُ



مَرْمُوطُ شَالَمِ

Palimpestris or, * مَرَبُوشِ الْحَمْرُوشِ *
Cymatophora or (S). Cymatophora or, l'Or (F).
Palimpestris or (E).

حشرة من فصيلة الشمروقيات ورتبة حشرقيات الاجنحة .
موتها يمتد من الشرق الاوسط الى اوروبا . فراشها واسعة
قوتها رقيق الازهار . سرتها تبيض على اوراق الخور
والصنفساط || جسمها وبني الشكل يطول نحو ١١ م .
يسقطها نحو ٣٤ م . رأسها حليق اللون . عيناها كبيرتان .
زباناها خطيبان . مرشها مثلث الطويل . جوفها وبطنها
الحنطلي المذهب المزاج || ورشها الاسمان الى الحنطلي
الاثير تملو بقشة الى الصخرة وتخلطو معترضة الى السرة .
ورشهاوا الخلفيان الى الحنطلي الكاكت المذهب المزاج
تملوه جده وسطى حلالية سمراء || لما جيلان في الحول .
تظهر فراشة الجيل الاول في نيسان وتظهر فراشة الجيل
الثاني في تموز . كسر من العصر الى فصحة الليل . تماثل
به ظهورها بنمو اربعة اسابيع وتفتح الممكن لطفاً على
الصفحات السفلى من نصال الاوراق || السرة عند بلوغها
الكامل تطول نحو ٢٦ م . جسمها شبه اسطواني الشكل ،
مائل القشار . ثوبها الى الخضار البحري الجذع بالابيض
والاصفر . رأسها جزوي اللون . منها ورواجها الى
السرة || طول الاكمام الذي يستمر نحو ١٥ يوماً
يتقضي ضمن صلابة تحميها السرة تحت القشور او بين
شقوق العاء .



مربوش التبع



مربوش الخور

Laité (F). Soft-wood (E). * مَرَبُوكْ * ٢٦٤٠٩

كل سمكة ذكر لا يزال جرابها الشفاني مليء بالارول
تمتت بالارول . كقولك طرستوج مرول .

Irrigée (F). مَرَبُوي ، مَسْقُوي * ٢٦٤١١

هو النبات او الزرع الذي يسقى .

Oesophage (F). مَرَبِيه * ٢٦٤١١

Oesophagus, Gullet (E).
جزء من انبوب الحضم مركزه بين البلعوم والمعدة .

Anémomètre (F). Anemometer (E). * مَرَبِيَاخ * ٢٦٤١٢ ، مَبْرُوكْ

جهاز يحدد مهب الريح وسرعته وشغلها .

Rentable (F). مَرَبِيَاخ ، مَبْرُوكْ * ٢٦٤١٣

Profit-earning (E).
كل استثمار يعيد على صاحبه بايراد سنوي يغطي الاكلاف
ويؤتي بربح للدخل الصافي .

Prolifère (F). مَرَبِيَاخ ، مَبْرُوكْ * ٢٦٤١٤

Proliferous (E).
صفة الشيء الذي يتكاثر . ونعت تعريفي توصف به الازهار
والثمار التي تنبت باذن مودة .

Mars (F). Mars (E). * مَرَبِيَاخ ، مَبْرُوكْ * ٢٦٤١٥

كوكب سيار من الفلكس ينتمي الى مجموعة النظام الشمسي .
يعد من الشمس يأتي بعد الارض . لونه الى الصفار الاحمر .
جرمه يقل عن جرم الارض نحو ٧ مرات وكتله نحو
عشر مرات . سرعته دورته الانتقالية في الفضاء نحو
٨٦٧٩٦ كيلومتر بالساعة . دوره الفلكية حول الشمس
تستغرق نحو ٦٨٧ يوماً . دوره المحورية الذاتية تستمر



مرباخ

Baloea (S). * مَرَبُوب * ٢٦٤٠٠

Baliota, Marrube (F).
جلس نباتات عشبية بوية ميمرة من فصيلة الشفويات .
انواعها المعروفة متوسطة المدد . اصطناعها تشمل بعض مناطق
الشرق الاوسط والاندل واربوية وافريقية الشالية || سويتها
عذائية لرعاه تملر من ٢٥ الى ٨٠ سم . اوراقها متعاقبة ،
اهليلجية النصال المشقة المسننة الختار . ازهارها محوري
الارتكاز . ازهارها بيضاء اللون ومنها الابيض الاصفر
المزاج . ازهارها واوراقها طواعة البرق للاستصعب ||
تؤديها سبيلي .

Evental (F). Fan-shaped (E). * مَرَبُوبَة * ٢٦٤٠١

شكل من اشكال تقليم الشجر ، يشبه الورصة .

Palmier évental (F). * مَرَبُوبَة * ٢٦٤٠٢

هي القبل نوع من التخل التريبي .

Flabellé, Flabelliforme (F). * مَرَبُوبِي * ٢٦٤٠٣

Flabelliform (E).
نعت وصفي يطلق على ما كان شكله كالورصة .

Stylot (F). * مَرَبُود * ٢٦٤٠٤

كل انبوب من مجموعة الاتابيب التي تشكل قلب اللقطة
في الزهرة . وهو محور البكرة والحديدة التي تدور في الجلام
وكل نصل دقيق مثلث . ج مرلود .

Xiphosures (F). * مَرَبُوبِيَاتِ الْأَذْنَاب * ٢٦٤٠٥

رتبة من المنفصليات الشيفنليات المرستويات . نصالها
واجناسها وانواعها كثيرة المدد . منظمها الساسح من
متحجرات الاحقاب الاول || المعاصر منها الآن فصيلة
واحدة تدعى لميطيات .

Epithrix parvula (S). * مَرَبُوشِ التَّبَع * ٢٦٤٠٦

Flea beetle (E).
حشرة من مفدات الاجنحة وفضيلة الخضاريات . جسمها
صغير القدي يطول نحو ٢ م . ثوبها الى السرة المابقة .
وهي من الحشرات التي تطير وتقتصر حسب تقضي الحماجة .
اجسامها الحولية تراوح من ٢ الى ٣ . اناثها تمتع الممكن
على الاحصاب البرية ينتفتن عن رقات دقيقة تحمله غرباء
اللون يبلغ طرفها عند كمال تطورها نحو ٤ م . || اغراضها
تعود الى الحفرة والبرقة . الحشرة تقضم نصال التبغ على
صفحتها العليا في الشتل وعلى صفحتها السفلى في الشتل
قوتها الازراق ويحط من قوتها . اما البرقة التي تبيض
على المواد النضوية في التربة فانها لا تتأخر عن قرض
جلود الشتليات الثالثة || مكافئتها نظراً لسرعة حركتها
واختياها في التربة وبين الاحصاب تبدأ بتنظيف الشتل
او الحقل من جميع الاحصاب البرية واذا كان لا بد من
دواء فيجب ان يكون شديد الفعالية . كاخضر باريس
وزرنايات الرصاص والروتينون .

Rejet, Rejston (F). * مَرَبُوش * ٢٦٤٠٧

Shoot, Sprout (E).
هو الرود والفصيلة والبتلة والقرخ وقد يحسن تخصيصه
بركة النبات المحشوب .

سرعية في المسانف ، عارضة في الغابات حيث يبلغ طولها نحو ٥٠ سم. ثمارها وشعبة الجراب الذي يطول نحو ٣٠ إلى ٤٠ سم. ويمرض نحو ٤ سم. بزورها كثيرة العند ، صغيرة القد ، مستطيلة الشكل ، لونها الى السرة الصائبة يملؤها يتيج ذهبي . راحتها سرعية ، مقسمة . طعمها يبدو كطعم البنق ثم يتحول فوراً الى مرارة اللطام || يستخرج منها نحو ٢٢٪ من الدهن الجمالي الطبي الاخضر اللون .

٢٦٤٢١ - **سُرْبِيَّةُ الْغَابُونِ ، سُرْبِيَّةُ لَطِيفَةِ**

Strophantus gratus (S). Strophante agréable (F).
نوع من المريضة . مهددا الغابون وبعض مناطق نيجيريا الجنوبية والكونغو. جنبها داسية او سرعية في المسانف ، عارضة في الغابات . ثمارها متوسطة الحجم . بزورها اهليلجية الشكل ، طولها من ١٢ الى ١٥ سم. ومرض من ٣ الى ٥ سم. لونها الى السرة الكستنية الزيتية المزاج . راحتها سرعية ، مقسمة ، لا تقلل الانقباس . طعمها شديد المرارة مثل الاول ، || يستخرج من بزورها نحو ٣٤٪ من الدهن الجمالي الطبي الاخضر اللون .

٢٦٤٢٢ - **سُرْبِيَّةُ تَشَادِ ، سُرْبِيَّةُ كُمْبِ**

Strophantus Kombe (S). Strophante de Kombe (F).
نوع من المريضة ، مهددا مناطق تشاد ومجريات افريقية الوسطى . جنبها داسية في المسانف ، عارضة في الغابات ، ثمارها اصفر قدماً ثم حمراء مريرة السودان اما بزورها فانجم وقد يبلغ طولها نحو ٣٠ سم. لونها الى السرة الخضراء المزاج . راحتها قليلة الصرارة النوية . طعمها شديد المرارة || يستخرج من بزورها نحو ٣٠٪ من الدهن الجمالي الطبي الاخضر اللون .

٢٦٤٢٣ - **هِسْتِيُوْتَيْثُسُ * هِسْتِيُوْتَيْثُسُ**

Histioteuthis (S). Histioteuthis (F).
جنس حيوانات بحرية من الرغويات وأسد الارجل وفصيلة الرامسيات. انواعها المعروفة قليلة اعطتها بعض مناطق البحر الابيض المتوسط والمحيط الاطلسي || اجسامها جرابية الشكل مستطيلة الاقصاب . هيونها كبيرة ماسحة . زعانفها طرفية نصف دائرية الشكل . رؤوسها اسطوانية كبيرة متدبجة مع الاجسام . جرابها متباعدة الاشكال منها ستة حطبة وصبغة متساوية الطول واثنان طليقتان محصمتان واثنان مستطيلتان لتبهاان برسي ستانية الشكل عادمة الحاجم .

٢٦٤٢٤ - **مِرْبِسُ**

Myrris (F).
هو السرفال الطري ، اطله .

٢٦٤٢٥ - **مِرْبِيعٌ**

Fertile (F). Fertile, Fruitful, Rich, Fac (E).
صفة المنصب في التاج والانتاج والثمار والأتاء .

٢٦٤٢٦ - **مِرْبِيعَةٌ ***

Laemargus (S). Laimargus (F).
جنس اسماك بحرية ولودة من فصيلة السمنديات . انواعها المعروفة اربعة ، منها نوعان بحريان بحار الشمال ونوع يحويب المحيط الهندي والاربع يحويب البحر الابيض المتوسط وهو اصفرها قدماً لانه لا يعطو اكثر من متر بينا الانواع الاخرى تطول من ٤ الى ٦ امتار || يتميز مريضة

نحو ٢٤ ساعة و٣٠ دقيقة || والمربيع كالاربع له بحار وجو ويعد في ذلكه قران « سُرْبِسُ » و« دَسْرِسُ » ، ودورة الاول تستمر نحو ٧ ساعات و٣٠ دقيقة . ودورة الثاني نحو ٣٠ ساعة و٢١٠ دقيقة || والمتجمون يسمونه التحس الاصفر لانه دون زمل في التحوية . واضافوا اليه الحبش والقتل والتهر .

٢٦٤١٦ - **مِرْبِيعٌ**

المادة الصلبة البيضاء الكاثية في جوف القرن .

٢٦٤١٧ - **مِرْبِيعٌ ***

Picris (S). Picride (F). Yellow succory (E). Bitterich (D). Picride (I).
جنس نباتات عشبية طيبة من فصيلة المركبات السنوية الزهر . انواعها مهددة جميعها برية . سوقها فراء غزيرة الخضراء اللونية المرة الطعم. اوراقها متعاقبة ، لاطفة ، متباعدة الشكل صغيرة القد . نصلها منشاري الحافة خلي البشرة حل صحتيها ، بحري اللون . انزاعها رؤوسية جيلسة الصغار || والمرير يزيد الي الحرب والحكة ويهد البيل ويتعطر من ضمت الكبد والقصة واذا اخذ مع التحوية فتحت الحصى واطلق البيل وهو يصدح وتصلسه الكثيره .

٢٦٤١٨ - **مِرْبِيعَةٌ**

Chondrilla (F). Chondrilla (E).
هي الخسول ، نبات طبي ، اطله .

٢٦٤١٩ - **سُرْبِيَّةٌ ***

Strophantus (S). جِسْفَيْفَكَةٌ * Strophante (F).
جنس نباتات برية ، طيبة ، حمرة ، من فصيلة النديقات. انواعها المعروفة ٤٥ مهددا المناطق الاستوائية والاقليم المتاخمة من البلاد الاثريية والهندية . تحديد انواعها ورتابها الطبيعية هو التالي :

افريقية الشرقية والوسطى	تثبت ١٥ نوعاً
افريقية الثالية	تثبت ١١ نوعاً
افريقية الجنوبية	تثبت ٤ انواع
مدغسكر	تثبت ٣ انواع
الهند والبريزه	تثبت ١٢ نوعاً

سوقها رها كلها متباعدة الاشكال ، منها الشجيرات والجنبات والعوادش والسرعية الفروع والداسية . يبدو ان شكالتها الرئيسية تعود الى بعض العوامل التحوية ، اخصها الضح . اوراقها اهليلجية ، معتقة ، لاقامية الانتظام ، منها المتعاقبة والمتعاقبة والقصة ومنها الماسمة النصال والمزوية . ازهارها عطرية التسبج ، طرفية الارتكاز ، مخلفة الالوان . كوروسها قمية ، حامية الانطلاق . بتلاتها قديمة مستطيلة . ثمارها سهمة ، مذببة الاطراف . ثمارها مركبة من جرابين متقابلين . بزورها مستطيلة ، متكبة الطرف ، لتتبي بتقزعة من الحلب المستطيل الدقيق التسام || يستخرج من بزورها ، باستثناء القزعة ، مادة جميلة طيبة . شديدة المرارة تدمى سرفنتين (Strophantine) كانت ولا تزال تستعمل من قبل بعض قبائل جاهل افريقية في علاج التيسال السامة . وتستعمل طيباً في علاجات القلب واقتباضه وفي تحسين الدورة الدموية واستقرار النبض والقضاء على ضيق التنفس || اشهر انواعها الطبية الثلاثة التالية .

٢٦٤٢٠ - **سُرْبِيَّةُ السُّودَانِ ، سُرْبِيَّةُ مِرْبِيعَةٌ**

Strophantus hispidus (S). Strophante hérissé (F).
نوع من المريضة . مهددا السودان وجمييه وليجيري به . جنبها



مِرْبِيعٌ



مِرْبِيعَةٌ



مِرْبِسُ



مِرْبِيعَةٌ

لتوسط باستطاعة عظمها ويشوبها الاطلعل الارزق المروج الذي يبعث مع انزياحه من الظهور ويبيض عند البين || مرثمة فاخره الصنف مرثوم فيها . هوبها مأكولة مرتبطة الصنف ، ويستخرج من اكبادها الصلصة مادة زيتية شائعة الاستعمال .

سنة ، سويقها منتصب ، اورثها متقابلة ، نصلها قريب الصلصة المسنة الشائكة . ازهارها مستتحة العرف ، لا قرياسة الاوتكاز ، عطمية الشكل ، خمسة الانقسام ، ثنائية التفرع الصنف ، ويستخرج من اكبادها الصلصة مادة زيتية شائعة الاستعمال .



مرثمة

٢٦٤٣٥ - مرثمة صكرآه الزهر

Morina couteriana (S). *Morine de Coulter* (F).
بجلة ترثية تملو من ٦٠ الى ٩٠ سم . ساقها فراه فناء . اورثها عطمية ، نصلها بطول نحو ٢٠ سم ، ويمرض نحو ٢ سم . ازهارها صفراء اللون ، ثنائية التجميع ، ابطية وقابجة الاوتكاز || ازهارها يستمر من تموز الى ايلول .

Morina bulleyana (S). *مرثمة صينيكية*
Morine de Chine (F).
بجلة سريرية ترثية تملو نحو ٦٠ سم . ساقها فراه تملوها خطوط مستطيلة من الزغب الاطلعل . اورثها سنانية تطلو من ١٢ الى ١٥ سم . ازهارها بيضاء اللون ، ثورية التجميع ، طرفية الاوتكاز || ازهارها يستمر من حزيران الى تموز .



مرثمة

Morina perica (S). *مرثمة عجميكية*
Morine de Perse (F).
جنية سريرية ترثية تملو من ١٠٠ الى ١٥٠ سم . ساقها فراه . اورثها متقابلة عقيمة ، نصلها بطول نحو ١٥ سم . ويمرض نحو ٣ سم . صفته خلية البفرة متباعدة التسنين التي الحصف . ازهارها ابطية وطرفية الاوتكاز ، وردية اللون ، خلية الصلصة || ازهارها يستمر من تموز الى ايلول .

٢٦٤٣٨ - مرثمة مستطيلة الورق

Morina longifolia (S). *Morine à longues feuilles* (F).
جنية ترثية تملو من ٨٠ الى ١٢٠ سم . ساقها فراه . اورثها ضيقة ، نصلها بطول من ١٥ الى ٣٠ سم . ويمرض من ٢ الى ٤ سم . حطاه متزوج الخلق ، دقيق الحصف . ازهارها متوسطة القند ، ابطية وطرفية الاوتكاز ، تليد ويضاء اللون ثم تتحرف الى الوردي وتستقر على الحمرة القاننة . ازهارها يستمر من تموز الى آب .



مرثمة

Mérinos (F). *مرثموس*
Morino sheep (E).
فان بئ مرين ، سلاله من الصان المشهور بقرارة صوته ونموته وبيوته صفته .

Murendas (F). *مرثيات*
هي فصيلة الشقيات ، اطليا .

Mérone (F). *مرثيون*
هو الزيد ، اطليا .

Albille (F). *Nuertivo* (E). *مرثي*
لمادة او المواد الغذائية القابلة للتشيل المباشري في الجسم .

Vin de bon goût (F). *مرء* *مرء*
الحمر اللبيلة الطعم .



مرثموس

٢٦٤٤٤ - مرآد الأيتام

Adjudication au revidage, A. à la révision (F).
هو المرآد الذي يخضع لاتفاق قوم تأمرأ على ان لا يتناسوا في المرآة العلنية وذلك ليعسر المطروح بمن

Margaritana (S). *مرثيكية*
Margaritana (F). *Margaritana* (E).

جنس حيوانات عاتية من الرضويات فصليات الهمام ونصيلة النبادات . انواعها المعروفة عديدة منتشرة في منط انهر وبحيرات افريقية واروپية وآسية وأمريكا || اصدهاها شبه بيضية الشكل ، محدبة ، مستطيلة ، لا تتساوية المصارع والاطعل . بعض انواعها ينتج اللاتي الفاخرة || تميش بين الصغور او في الرمال والاسمال . حلوبها مأكولة متوسطة الصنف .

Carthame (F). *مرثيق* *مرثيق*
هو القرقم ، نبات من فصيلة المركبات ، اطليه .

Murex *مرثيق*
جنس حيوانات بحرية مجرسة من الرضويات المعليات ذات الاسداف . انباضه عديدة اشهرها المرثيق القثيني (ابو ديتار) والمرثيق البيوتاني || اصدهاها سفلية شائكة . كانوا يستخرجون منه في الزمان الكافار خضاباً ارجوانياً ثابتي يستعمل في صبغ انفس الثياب .

Muricida (S). *مرثيقيات*
Muricida (F). *Muricida* (E).

فصيلة حيوانات بحرية مقرسة من الرضويات معديات الارجل وسيدات الاجهزة . اجناسها وانواعها المعروفة متوسطة العدد اعطائها بحار البلاد الحارة والمحتلة الحارة . كان لها شهرة في الزمان الغابر ايام التفتيحين اذ كانوا يستخرجون من بعض انواعها الصباغ الازرق المشهور || اعرف اجناسها واشهرها المرثيق والمرثوق والسكيس .

Marica (S). *مرثيكية*
Marique (F). *Marica* (E).

جنس نباتات عشبية جلمورية سريرية من فصيلة السوسنيات . منبتها البرازيل ، شجارتها منتصب ، وقية . اورثها عقيمة النصل ، جميلة الخضار الزاهي . ازهارها زرقاء اللون او بيضاء || تزود القزوين في الحدائق . انواعها المعروفة قليلة العدد اشهرها الزرقاء .

Marica caerulea (S). *مرثيكية زرقاء*
Marique bleue (F).

نوع من الرثيكية . منبتها البرازيل . شجارتها مستطيل الجرم يرتفع من ٦٥ الى ١٠٠ سم . اورثها صغيرة الحجم ، عقيمة النصل ، جميلة الخضار الزاهي . ازهارها كبيرة القند ، قطرها نحو ١٠ سم . لونها الازرق البليكي المروج || تنويرها يستمر من ايار الى حزيران .

Sauge officinale (F). *مرثيكية*
نبات طبي ، يعرف بالقوسية الخنزيرة ، اطليا .

Morina (S). *مرثيكية* *مرثيون*
Morine (F). *Whorl flower* (E). *Quirlkard* (D). *Morina* (I).
جنس نباتات ترثية معمرة من فصيلة البهبسيات . انواعها

- Enchère (F). Auction (E). **مَزَايِدَةٌ** - ٢٦٤٥٧
هي عرض مبلغ أجل من الثمن الاساسي أو من المبالغ التي سبق عرضها في أثناء المزاد .
- Buerrerie (F). Butter factory (E). **مَزَايِدَةٌ** - ٢٦٤٥٨
هي معمل الزبدة، بناء خصص لصنع الزبدة وبنيها .
- مَزَايِدَةٌ** - ٢٦٤٥٩ هي الخشابة ، اطلبها .
- Mazus (S). Maze (F). Mazus (E). **مَزَايِدَةٌ** - ٢٦٤٦٠
جنس نباتات عشبية معمرة برية وتزيينية من فصيلة الخنازيريات . انواعها المعروفة قليلة العدد بعضها من نبات الهند والبيض الآخر من استراليا وسبالية || سوقها قصيرة او جعدة او مدادة . اوراقها اهليلجية ملطية . ازهارها تنقوي النسيج ، شراخي الارتفاع || احرف انواعها واشهرها النيران التالية .
- Mazus rugosus (S). **مَزَايِدَةٌ خَشْبِيَّةٌ** - ٢٦٤٦١
Maze rude (F).
نوع من المَزَايِدَةِ . ساقها فروع قصيرة تملو من ١٠ الى ٢٠ سم . اوراقها مشرمة خشنة . عناقيدها الزهرية تعطول من ٨ الى ١٥ سم . ازهارها الى الزرقة الباهتة الجميلة || تنويرها يستمر من ايار الى ايلول .
- Mazus pumillo (S). **مَزَايِدَةٌ قَصِيْرَةٌ** - ٢٦٤٦٢
Maze pygmée (F).
نوع من المَزَايِدَةِ . ساقها جعدة . اوراقها غنمية مستنثة النصال . شواذيرها الزهرية قصيرة . ازهارها يبيض اللون || تنويرها يستمر من ايار الى حزيران .
- Armandier amer (F). **مَزَايِدَةٌ** - ٢٦٤٦٣
هي شجرة اللوز المر . ج مزج ، اطلبها .
- مَزَايِدَةٌ** - ٢٦٤٦٤
الزليل : الموضوع الذي يرسل منه الحمام الراجل الهادي .
- Concurrentiel (F). **مَزَايِدَةٌ حَامِيَّةٌ** - ٢٦٤٦٥
Competitive (E).
نعت تعريفي يطلق على ما هو قابل للمزاحة .
- Sep (F). Frame of plough (E). **مَزَايِدَةٌ** - ٢٦٤٦٦
قطعة من الخرافات ترسفت في قعر التلم عند الحرف .
- Terroir (F). Soil (E). **مَزَايِدَةٌ** - ٢٦٤٦٧
هو الميصر ، اطلبه .
- Binaire (F). Binary (E). **مَزَايِدَةٌ** - ٢٦٤٦٨
هو كل مركب من عنصرين .
- Bilatéral (F). **مَزَايِدَةٌ** - ٢٦٤٦٩
Bilateral (E).
هو كل اتفاق او عقد ملزم للجانبين المتعاقبين .
- Diocardes (F). **مَزَايِدَةٌ** - ٢٦٤٧٠
قسم من الرنويات المهدية .
- Amphipodes (F). **مَزَايِدَةٌ** - ٢٦٤٧١
Amphipoda (E).
رتبة من القشريات .
- جنس حل احمر فيبيمنه ويقسمون الفرق بين الثمنين وهو من الاعمال غير المشروطة التي يعاقبها القانون .
- مَزَايِدَةُ التَّهْوِيلِ** ، **مَزَايِدَةُ الاسْتِغْرَسَالِ** Adjudication sur folle enchère (F).
هو ما يعرف باعادة المزاد على ذمة الملتزم .
- مَزَايِدَةُ التَّنَاقُصِ** ، **مَزَايِدَةُ التَّنَاقُصِ** Adjudication au rabais (F).
هو ان يرسو الالتزام او المبيع على من يعرض اذنى ممن يلتزم به القيام بالمسل على ارضه المفصل والمشروح في دفتر الشروط وفي البيان التفصيلي للمعروض لتتنافس المتنافسين .
- مَزَايِدَةُ جَبْرِي** - ٢٦٤٤٧
Adjudication sur seise immobilière (F).
هو المزاد الذي يتم تحجب الحيز العقاري بعد الاجراءات القانونية المعروفة من تسجيل وفتح .
- مَزَايِدَةُ قَضَائِي** - ٢٦٤٤٨
Adjudication judiciaire (F).
هو الذي يجري في المحكمة وفقاً لنص قانوني او امر رعي بعد استكمال الاجراءات القانونية .
- مَزَايِدَةُ تَعَدُّرِ التَّسْمِكةِ** - ٢٦٤٤٩
Adjudication sur licitation, Licitation (F).
هو مزاد يقع على حقل شائع بين ملاك كانوا اشتروه او ورثوه ولا يمكن قسمته حيناً .
- Bletissement, Bletcisure (F). **مَزَايِدَةٌ** - ٢٦٤٥٠
Becoming over-ripe or sleepy (E).
المزارة كالقوب والقفل هو زيادة نضج الثمر او ابتداء ذبوله بعد تمام نضجه .
- مَزَايِدَةٌ** - ٢٦٤٥١
مَزَايِدَةٌ ، مَزَايِدَةٌ ، مَزَايِدَةٌ ، مَزَايِدَةٌ
Métayer (F). Métyayer (E).
هو من استعمل الارض بالمزارة .
- مَزَايِدَةٌ** - ٢٦٤٥٢
مَزَايِدَةٌ ، مَزَايِدَةٌ
Métayage, Colonage (F). Métyayer (E).
هي اجارة مزرية الى اجل ما يدفع المستأجر بمقتضاها الى الميزر قسماً من حاصلاتها بنسبة يتفقان عليها . ويقال للمستأجر مَزَايِدٌ . وهذه المزارعة قد تكون :
- مزارعة المخاصمة
مزارعة مستديمة
مزارعة مستديمة
مزارعة مستديمة
- مَزَايِدَةٌ** - ٢٦٤٥٣
مَزَايِدَةٌ بالتوكيل
Absentéisme (F). Absentéisme (E).
استغلال الارض بالمزارة على ان يتصل صاحب الارض بوكيل .
- مَزَايِدَةٌ** - ٢٦٤٥٤
مَزَايِدَةٌ ، مَزَايِدَةٌ
Hérison (F).
هو القنفل ، اطلبه .
- مَزَايِدَةٌ** - ٢٦٤٥٥
مَزَايِدَةٌ التَّعَمُّكِ
Vacation
هو الوقت الذي يقضيه بعض الاشخاص المترط بهم عمل معين في القيام باعباء هذا العمل او المهمة .
- مَزَايِدَةٌ** - ٢٦٤٥٦
مَزَايِدَةٌ حَقِيْقِيَّةٌ
Command (F).
هو الذي يستمر يوم المزارعة حتى يرسو المزاد على سواء ظاهراً في حين انه صاحب الصفة .

٢٦٤٧٢ - مُزْدَوِجَات الأصابع

Artiodactyles (F). Artiodactyla (E).
رية من البليات منها الخنزرات والجنسيات .

٢٦٤٨٣ - مُزْدَوِجَة
المزقة. ج. مزاريق. هي الياسات في التربة وقد ساحت بها
الدرة يحس فيها الماء حتى تمتلئ ثم يتنازل الماء له فيغيرها .



مزدة

٢٦٤٨٤ - مُزْدَوِجَة التَّنَسُّقِ
Cloaque (F). Cloaca (E).
فجوة المسالك البولية والمعوية والتناسلية عند بعض الفقاريات
وأخصها الطير .

٢٦٤٨٥ - مُزْدَوِجَات التَّنَسُّقِ
Boinés (F).
عمارة من فصيلة البوزيات . اجناسها وانواعها عديدة .
مظنها من سبل المناطق الاستوائية الامريكية وجزر المحيط
الهادي ، اخصها مدغشكر . وبعضها اسيري واريقي ||
اجسامها متباينة الاطوال التي تراوح من متر الى عشرة
استار || اشهر انواعها :

٢٦٤٧٤ - مُزْدَوِجَات الخَيْضُومِ
Dibranches (F).
رنية حيوانات من الرنحيات الراسيات الايريل .

٢٦٤٧٥ - مُزْدَوِجَة التَّنْطِيعِ
Décussée (F).
Decussate (E).
هي الاورال المتقاطعة اثنتين اثنتين تقاطعاً عمودياً .

٢٦٤٧٦ - مُزْدَوِجَة الفَنَلَقَة
Dicotylédone (F).
Dicotyledon (E).
أحد قسمي مستورات البزور من النباتات . راجع ثنائية
الفنلقة .

٢٦٤٧٧ - مُزْدَوِجَة التَلَمِّمِ
Distyle (F).
Distyle (E).

نمت تعريفني يطلق عل كل نبات ازهاره مزدوجة اقسام
السايت .

٢٦٤٧٨ - مُزْدَوِجَة التَيْسَمِ
Distigmate (F).
Distigmat (E).
نمت تعريفني يطلق عل كل نبات ازهاره مزدوجة اليايس .

٢٦٤٧٩ - مُزْرُ
Bière (F). Beer (E).
هو البينة تخصيصاً وهو التنديد المختص من سائر
الحبوب للشوية كالشعير والحنطة والذرة ...

٢٦٤٨٠ - مُزْرُوبِ الخَنْزِيرِ
Porcherie (F).
راجع زريبة الخنازير .

٢٦٤٨١ - مُزْرُودٌ * ، مُدْرَعٌ جَبَّارٌ

Priodontes giganteus (S).
Priodontes, Tatou géant (F).

حيوان لبون اهدر وحيد الجنس والنوع من فصيلة المُدْرَعَاتِ
موطنه سبط غابات امريكية الجنوبية . يألف المزارع القريبة
من الماء . مسرعه دجوي يستمر من الغروب الى الفجر .
ملجته الحياتي فردي الا في زمن التساقط والحضانة التي تستمر
تسرح ستة اشهر . وجاره نفق فسح مستطيل يمتدح بين
جذور الاشجار . قوته العطاء والحيات والوزغ والقرآن
وبعض المواد النباتية || جسمه شبه اطيلسي الشكل ،
قليل الفلطح ، بطول نحو ١٦٠ سم . بما فيه الذنب الذي
٥٠ سم . رأسه مخروطي الشكل . اذناه وريقتان صغيرتان .
جرامزه قصيرة خاسية الاصابع الامتساوية الطول المسننة
بالظفر حادة اخصها اطراف الاصابع الثالثة والرابعة من
الجزامز الامامية . رأسه وجسمه وذنبه مطبوعة بدمع من
الزرد العظمي اللامدة . ثوبه اسود اللين باستثناء الرأس
والبلطن والذنب فإنها الى البياض اللين .

٢٦٤٨٨ - مُزْدَوِجَة
Gaveuse (F).
Cramming apparatus (E).
أداة لترك الطير .

٢٦٤٨٩ - مُزْدَوِجَاتُ
Hybride (F).
Hybrid, Mongrel (E).
المزكوب كالمسلاج ، نمت تعريفني يطلق عل كل حيوان
او نبات ججين .

٢٦٤٩٠ - مُزْدَوِجَاتُ
Fécondé, imprégné (F).
Impregnate (E).
نمت تعريفني يوصف به البيض المكوث الصالح لتخصيم .

٢٦٤٩١ - مُزْدَوِجَاتُ
Glissière (F). Slide (E).

٢٦٤٩٢ - مُزْدَوِجَاتُ
Glottes (F). Glottis (E).
هو فم الخنجره او فم قصبه الرئة .

٢٦٤٩٣ - مُزْمَارُ الرَّاعِي * ، مَسْكَسٌ
Alisma (S). Alisma, Pflötau (F). Water plantain (E).
Froschköfel, Wasserflesch (D). Alismo (I).

جنس نباتات جاسورية مائية معمرة من فصيلة الزماريات.
انواعها عديدة مظنها يعيش في الازهار والنتائج المشورة



مزق



مزقة



مزمارة الراعي

٢٦٤٨٢ - مُزْرَعَةٌ ، مَسْكَرَةٌ ، جِرْيَةٌ ، كُرْدٌ ،
عُرْبَةٌ

Ferne, Méairie (F).
Lease, Farming, Land, Small farm (E).

Parallaxe (F). Parallax (E). ٢٦٥٠٢ - **مِزْوَاة**
المزواة زارئة عند كل نجم أو كوكب يقابلها قطر الفلك الأرضي أو نصفه .

Pantomètre (F). ٢٦٥٠٣ - **مِزْوَاة**
Pantometer (E).
جهاز يستعمل في قياس جميع الزوايا والأبعاد .

Clinomètre (F). ٢٦٥٠٤ - **مِزْوَاغ**
Clinometer, Inclinometer (E).
المزواغ جهاز يستعمل في قياس الميل الحاصل بين سطح مستقيم وخط أفقي .

Gonlomètre (F). ٢٦٥٠٥ - **مِزْوَان**
Goniometer (E).
هو المنقل، جهاز يستعمل في قياس زوايا الأرض عند مسحتها .

Anguleux (F). Angulus (E). ٢٦٥٠٦ - **مِزْوَاكِي**
نمت تعريفي وصفي يطلق على ما كان شكله كالأزواكية .

Crèche (F). Manger (E). ٢٦٥٠٧ - **مِزْوَد**
هو وعاء الزاد .

٢٦٥٠٨ - **مِزْوَد**
المزود والملعب والثرة ثلاثة أسماء لنجم نير واحد من كوكبة برج السرطان .

Masoreus (S). ٢٦٥٠٩ - **مِزْوَوْر**
Masorée (F). Masoreus (E).

جنس حشرات من فصيلة المزوريات ورثة عديدات الاجنحة . انواعها المعروفة عشرة اصطلحها بعض مناطق افريقية والهند واروپية . بعض انواعها اصبح عكاشي لانتقاله مع الفستق السوداني الى جميع مراكب العالم الى اجسامها صغيرة ، متعددة التبطيط ، تقولي من ٤ الى ٦ مم . رؤوسها معتدلة الجرم . عينها صغيرة ، بارزة . قرونها الاستشعارية ثلاثية الشكل . تأشيرها وفكوكها وبلاستها قياسية . كواسلها ضيقة القواعد . بطونها مفلطحة . الخادها لاسفة ، سباحية الاخاديد التحليلة القاطية ، يملؤها بعض الحلب . ظنايبها قوائمها مجهزة بمناسخ متشاربة التستين || الحشرة الجميلة مفترسة ودائمة البرقة ايضاً .

Masoreidae (S). ٢٦٥١٠ - **مِزْوَوْرِيَات**
Masoreidae (F). Masoralidae (E).

فصيلة حشرات من عديدات الاجنحة . اجناسها والواعها المعروفة خمسة العدد ، منتشرة في بعض مناطق البلاد الحارة والعتدلة الحارة || اجسامها صغيرة تقولي من ٤ الى ١٠ مم . رؤوسها صغيرة ، مستعرضة القطن . عينها ناشزة . تأشيرها وفكوكها قياسية . قرونها الاستشعارية ضخيمة ، مركبة من ١١ فصلة . كواسلها مستعرضة ، ضيقة القواعد المنصورة . الخادها سباحية الاخاديد التحليلة القاطية ، يملؤها في حنارها بعض الحلب . قوائمها نشيطة . ظنايبها كثيرة الحلب والثالك ومجهزة بمناسخ كبيرة ، متشاربة التستين || تألف الحلقول المزدودة وريال السواحل . جميعها دامتة ومفترسة || اشهر اجناسها المزور الذي يكثر وجوده في زراعات الفستق السوداني .

ويضاها يكثر على ضفاف البحيرات والانهر . اوراثها اوروبية الانتساب ، لا قياسية الشكل والحجم . انزعاما ضمية لتجميع صغيرة القند سرية التلب . تال الانطائي : « نباتات طيبة الرائحة بزورها تحلل الارياوم والسوم مطلقاً وارجاع الارياوم وتقدر البقول يفتت الحصى وتخلل الانتفاخ والملص مع بذر الحزر والصل . واذا شغل به الشتر طولها ويحب رائحة القراس . »

٢٦٤٩٤ - **مِزْمَار الراجعي المائي** * ، **أذان العترة**
Alisma plantago (S). Flioteau plantain, Pincain d'eau (F). Mad-dog weed (E). Echter Froschlöffel (D). Plantagine acutata, Barba silvana (I).
نوع من مزمار الرجاى تكثر زراعتها في احوال الماء للترزين . عيشته تقو من ٣ الى ١٠٠ سم . اوراها كبيرة القند بيضية الشكل ، نصلها قلبي القاعدة ذائق الزام الاغبر . انزعاه كثيرة العدد صغيرة الحجم لوسا الى البياض الموحج بالوردي . وهو نبات طبي صيره مرطب خافض لحرارة ويتر البول .

٢٦٤٩٥ - **مِزْمَارِيَات**
Alliaceae (S). Alliacées (F). Allismaceae (E).
فصيلة نباتية من ذوات الفلقة . اجناسها وانواعها كثيرة العدد، جميعها نباتات بطورية متغمية او مائية . اوراها اوروبية الانتساب معتقة . انزعاه صغودية لتجميع مستطيلة الزناد المتصعب .

٢٦٤٩٦ - **مِزْمُوْج**
Luxuriant (F). Luxuriant (E).
نمت وصفي يطلق على النباتات الريان النضر الريم .

٢٦٤٩٧ - **مِزْمُوْل** *
Myzomela (S). Myzomèle, Misomèle (F).
جنس طير من الحوام يقبقات المناقير وفصيلة المغتريات . انواعها المعروفة نحو ١٥ مولها يمتد من استراليا الى ماليزية . مولها احيائي جامي . جماعتها قليلة العدد . تألف البراري والادغال . قوتها الحشرات المهنجة والديدان ورسوق الازهار || اجسامها صغيرة القند تقولي من ١٢ الى ١٥ سم . مناقيرها معدبة الاطراف المدببة . اجنتها معتدلة الجرم . اذنانها مقنونة . اوراها متباينة الالوان جميعها زاغبة الخصب || انثاها اجمت عسائبا من ذكورها . تدرن اعشاشها في الادغال . انثاها تحضن بتباوية الذكور ، على مرتين في الحول ، من ٤ الى ٦ بيضات . الترخيم يستمر نحو ١٣ يوما .

٢٦٤٩٨ - **مِزْمُوْم**
Intrusif (F). Intrusive (E).
نمت تعريفي يطلق على ما كان له صفة التزيم .

٢٦٤٩٩ - **مِزْمُوْهَار**
Multiflore (F). Multiflorous (E).
نمت تعريفي يوصف به كل نبات كثير الازهار .

٢٦٥٠٠ - **مِزْمُوْهَارِيَات**
Anthozoeires (F). Anthozoa (E).
فئة حيوانات بحرية من المبرونات تتميز ببدانها المشابة بالازهار البحرية .

٢٦٥٠١ - **مِزْمُوْر**
Florifère (F). Floriferous (E).
نمت تعريفي يطلق على كل نبات مزهر او كثير الزهر .



مزمار الرجاى المائي



مزمول



مزران



مزور

بسطها من ٤٠ الى ٤٥ سم. ورؤسها مستديرة، خناباتها البويبية الشكل فارقة || تنوش جامات قليلة العدد. تألف الانجبار الحربية الظليلة. مسرهما من النسق الى الصبر. قوتها الجار على اختلاف انواعها.

Pot (F).

٢٦٥٢١ - **مسَاد**
نحي السنن أو الصل.٢٦٥٢٢ - **مَسَادِعٌ مُتَنَاقِئَةٌ**Paramètres climatiques (F).
Climatic parameters (E).

المسَادع المناخيَّة مجموعة العوامل الواجب معرفتها في تحديد اقليم معين أو كورة أو بقعة || أهمها ملجن الاضار وكثيها وتوزيعها. التبخر. الاشعاع الشمسي. الحرارة القصوى والدنيا والرياح. الرطوبة الجوية النسبية. الرطوبة الجوية. الرياح. الضغط الجوي.

Electrode

٢٦٥٢٣ - **مَسَار**

هو للابح، اطلبه.

Mésenteré (F).

٢٦٥٢٤ - **مَسَارِيْقٌ ، مَسَارِيْكَةٌ**

Mesentery (E).

هي طباط الصفاق.

Mesorchium

٢٦٥٢٥ - **مَسَارِيْقٌ اِنْخِصِيَّةٌ**

Mesovarium

٢٦٥٢٦ - **مَسَارِيْقٌ المَيْبِيَّ**

Allime (F).

٢٦٥٢٧ - **مَسَاس**

نبات طبي جنموري مائي يعرف بملمار الرمي، اطلبه.

Anredera (S).

٢٦٥٢٨ - **مَسَاسَةٌ**

جنس نباتات معمرة عارضة من فصيلة الكرمقيات. انزاهه قليلة منها البرية والزراعية للزينة. اصلها البلاد الحارة. انزاهها جملة الشكل ملونة.

Assistance (F).

٢٦٥٢٩ - **مُسَاعَدَةٌ**

هي الاساعف، راجعه.

Beil à complant

٢٦٥٣٠ - **مُسَاعَاةٌ ، مُسَاعَاةٌ**

هي ان يطير المالك مزدرة مفرجاً أو غير مفرس يلقزم المسأجر أما يتهد اغراسه أو يفرسه مقابل مقدار معين من الجار. ويشترط فيه وجوب قيام المسأجر بالترامه على اكل وجهه والا لتسحق الاجارة حتماً بدون مقاضاة.

Passéiste (F).

٢٦٥٣١ - **مُسَالِفٌ**

المسالف المتابع المنجب بالمعنى.

Conduits génitaux (F).

٢٦٥٣٢ - **مَسَالِيْكٌ تَنَسُلِيَّةٌ**

Genital ducts (E).

هي الموارد التناسلية.

Poreux (F).

٢٦٥٣٣ - **مَسَكْفِيٌّ**

ذو مسام.

Porosité (F).

٢٦٥٣٤ - **مَسَاكِيَّةٌ**

كون الشيء ذا مسام.

Actionnaire (F).

٢٦٥٣٥ - **مُسَاهِمٌ**

Shareholder (E).

هو كل من يملك سهماً في شركة مساهمة.

٢٦٥١١ - **مُرَوِّقَةٌ * ، كَيْدَمَةٌ مُرَوِّقَةٌ**Labrus turdus (S). Labre tourd, Tourd (F).
Labrus turdus, Wrasse (E).

نوع من الكيدم. سمكة بحرية بيوض. اصلها معظم اقالم البحر الابيض المتوسط. تتميز من اسمالك المهادج والحشاش || جسمها احليجي الشكل، يطول من ٢٧ الى ٣٥ سم. قوتها قليل لتباين بين الشقين. اللون السالط هو الاخضر يمتد وتشتد لخته عند الظهر ويغير منه البطن. خضاب الذكر امين وللمن من خضاب الانثى || رأسها مخروطي الشوزن. فكاهما متماثلان. شفقسا متوسط الانفراج. اسنانها كبيرة، حادة. عيناها كبيرتان جاسنفتان. زعنفتها الظهرية مستطيلة، ارجوانية اللون يعلوها بليج ازرق واخضر. زعانفها الصدرية والشرجية تتحلل بخضاب الظهريَّة. الحوضيَّة جوية اللون اما الذيلية مسنانية الشكل، جوية اللون يعلوها كالظهريَّة نبيج ازرق واخضر || لحمها جيد الصنف، مرغوب فيه.

٢٦٥١٢ - **مَيْرُوْلَةٌ ***

Gnomon, Cadran solaire (F).

Sun-dial, Gnomon (E).
هي الساعة الشمسية، قوتها قضيب عمودي ميل ظله يحدد الوقت.٢٦٥١٣ - **مَيْرُوْلَةٌ ٥**

Goniométrie (F).

Goniometry (E).
هي علم قياس الزوايا.٢٦٥١٤ - **مَيْرُوْتِيٌّ**

Dasyphyllé (F).

من الارياق ما كانت نصلها كثيفة الزوبر.

٢٦٥١٥ - **مَيْرُوْتِيَّاتٌ ٥**

هو اللدان او مقياس الانحادن.

٢٦٥١٦ - **مَيْرُوْتِيَّاتٌ ٥**

Oleagineux (F).

Oleaginous, Oily (E).

هي الاغضاء النباتية، اغصنها البزور والجار، الثنية بالمواد الزيتية.

٢٦٥١٧ - **مَسَاحٌ ، مَسَاحٌ**

Arpenteur, Géomètre (F). Surveyor, Geometer (E).

الذي يمسح الارض فيقيس طولها وعرضاها لحرفة مساحتها. راجع ارني.

٢٦٥١٨ - **مَسَاحَةٌ**

Superficie (F).

Superficies, Area (E).

قياس سطح الشيء.

٢٦٥١٩ - **مَسَاحَةٌ**

Cadastre (F).

Cadastral survey, Survey (E).

المساحة هي مجموعة الفئات والرسوم والخرائط التي تكو على مساحة الاراضي الزراعية وغير الزراعية وبيان الابنية والمقارنات وتخطيطها وتقسيمها على وجه التفصيل في البلاد.

٢٦٥٢٠ - **مَسَاحَةٌ ٥**

Harpys (S).

Harpe céphalote

جنس سيوان من فصيلة الطرايطيات. انزاهه المعروفة لثلاثة، موطنها للفرق بيزور المحيط الهادي حتى استراليا.

اجسامها صغيرة للقد، طولها يراوح من ١١ الى ١٢ سم.



مُرَوِّقَةٌ



مَزْلَه



مَسَاحَةٌ

Inclm (F). ٢٦٥٤٧ - مُسْتَأْتَفٌ عَلَيْهِ

Respondent, Defendant (E). هو المتداعي الذي استأنتف الحكم الصادر بحقه .

Néophyte (F). ٢٦٥٤٨ - مُسْتَجِدٌّ

Neophyte (E). التمتع حديثاً .

Mire à caufs (F). ٢٦٥٤٩ - مُسْتَجَلِيٌّ

أداة غصاة ينمض البيض حل الصوره الصناعي تميزاً للمزكوم من غير المزكوم .

Creux (F). ٢٦٥٥٠ - مُسْتَجْرَفٌ

نمت تعريفي يطلق حل البتورغ العادة الطعم المائل أو التي يتميز طمها بسبب فافع بحبه اللرق .

Lapidifique (F), Lapidific (E). ٢٦٥٥١ - مُسْتَحْجِرٌ

صالح للتصير .

Bénéficiaire (F), Beneficiary (E). ٢٦٥٥٢ - مُسْتَحِقٌّ ، مُسْتَكْبِدٌ

Emulsion ٢٦٥٥٣ - مُسْتَحْلَبٌ

سائل مائع يحصل رذاذاً من المواد النعنية أو الراتنجية المملقة .

Sensitve (F). ٢٦٥٥٤ - مُسْتَحْجِيَةٌ

عقبة زينة مركبة تلمى حساسة ، اطليا .

٢٦٥٥٥ - مُسْتَحْدَمٌ ، مُسْتَدْوَمٌ

Employeur (F), Employer (E). رب العمل الذي يستعمل على عمله بالذين يستعملهم .

Employé (F). ٢٦٥٥٦ - مُسْتَحْدَمٌ

Employed, Servant (E). كل من أدى الخلفة المنوطة به .

٢٦٥٥٧ - مُسْتَحْرَجٌ ، مُسْتَفْصَلٌ ، عَمَلَاةٌ

Extrate (F), Extract (E). هو جزء من عقد رسي أو حكم يسبح بحموره ويسلم إلى طالبه ويكون له قوة الالبات التي لست الاصل .

Polygates (F). ٢٦٥٥٨ - مُسْتَدْرَأَتٌ

هي البولوانيات ، اطليا .

Latier (F). ٢٦٥٥٩ - مُسْتَدْرَكَةٌ

هي البولوان ، اطليا .

Echauffent (F), Heating (E). ٢٦٥٦٠ - مُسْتَفِيطٌ

نمت تعريفي يطلق حل الاصلاح والحبوب التي تلتقط حرارة الجسم وتسبب الافاء .

Commodataire (F). ٢٦٥٦١ - مُسْتَقِيرٌ

هو الذي يأخذ العين المارة من المير في عقد العارية .

Firme (F), Firm (E). ٢٦٥٦٢ - مُسْتَقْبَلٌ

Firme agricole, ٢٦٥٦٣ - مُسْتَقْبَلٌ زَرْاهِيٌّ

Exploitation agricole (F), Farming (E).

Futurisme (F). ٢٦٥٦٤ - مُسْتَقْبَلِيَّةٌ

Futurism (E). المتقبلية نظرية حديثة في فلسفة الفن قولها مزيج من

٢٦٥٣٦ - مُسَاهِمَةٌ ، مُسَاهِمَةٌ الْعُرْمَاءُ

Contribution هو ان يسام كل واحد من الزبوا دفع دين مشترك في دفع حصة من هذا الدين من الجميع .

Equivalent ٢٦٥٣٧ - مُسَاوٍ ، مُكَافِئٌ

Egalité (F), Equality, Parity (E). ٢٦٥٣٨ - مُسَاوَاةٌ

Limnomers (F). ٢٦٥٣٩ - مِسْبَاحٌ

Limnimeter (E). هو المثبات جهاز يستعمل في تقدير اوضاع مستوى البحيرات .

Sonde (F). ٢٦٥٤٠ - مِسْبَاحٌ ، مِرْبَاجَسٌ

Sounding-line, Lead (E). أداة السير ، تقع حل الاشكال مختلفة . تستعمل في الطب والزراعة والارض .

٢٦٥٤١ - مِسْبَالٌ ، أَبُو سِبَالٌ ، قُرْفُفٌ

المقاصب (S).

Panurus (S), Panure, Mésange des roseaux (F).

جنس طير من فصيلة القرقنيات . انواعه المعروفة قليلة العدد ، اطلابها الشرق الاوسط واروية الجنوبية والشرقية . اجسامها واذاها مسطوية . اجنتها مستدلة القد ، منفرجة الاطراف . منقارها قصيرة مستعرجة القواعد ، مستعدة اطراف الخاطم اعليا البيئة للتصميم || اعرف انواعه واشهرها المسالك القضي .

٢٦٥٤٢ - مِسْبَالٌ فِيهِيٌّ

Panurus biarmicus (S), Panura à moustaches (F), Bearded titmouse (E).

طائر من المسال . طوله نحو ١٧ سم . سبال لطفه سواد خلية تمتد من الزنق وقاعدة الجفن إلى طرف العين . رأسه إلى الزنقة الرمادية المزيج . عنقه ووجهه إلى البياض النقي . ظهره إلى الصهبة الصنابية . جناحه إلى السمرة الخطية الجادة بالبياض . بطنه إلى الصهبة الفاتحة . ذنبه وتاجي الريش المتراكب ، اسمر اللون ، حنطلي المزاج . منقاره وسنقه حبه له الصفار المايق . ريشه واصابعه إلى الرعدة الرصاصية || اعطاه الشرق الاوسط واروية الجنوبية والشرقية وألف المنالغ والمقاصب ويحمري الماء || قوته الحشرات وبلور النباتات المتخمة والمالية || يفتن في الافعال والاسل . عفه كالجرب تقع فيه الاث من ٦ إلى ٨ بيضات تحضنها بمنارة الذكر نحو ١٣ يوماً .

Fonderie (F). ٢٦٥٤٣ - مَسْبَكَةٌ ، مَسْبَهَرٌ

Foundry (E). للعمل المجهز لتلويب المعادن وصبا .

٢٦٥٤٤ - مُسْبَلٌ ، عَمَلٌ

Organe mâle des insectes (F), Manly organ of insects (E). العضو الذكري في الحشرات .

Locataire (F). ٢٦٥٤٥ - مُسْتَجِيرٌ

Tenant, Lodger (E). هو الذي تتخذ الاجارة من مالك العين باسمه .

Appellant (F), Appealing (E). ٢٦٥٤٦ - مُسْتَأْتَفٌ

هو المتداعي الذي يستأنتف الحكم الصادر .



(١) مسبار



(٢) مسبار



مسبال فيهي



مسبلك

٢٦٥٧٧ - **مُسْتَكْتَفُ الْحَلِيبِ** *
Lacto-densimètre (F). Lacto-densimeter (E).
ميزان خاص يقيس كثافة الحليب .

٢٦٥٧٨ - **مُسْتَكْتَفُ الزُّبْدَةِ**
Lacto-butyromètre (F). Lacto-butyrometer (E).
ميزان خاص يقيس زبدة اللبن أي مقدار المواد السنية في الحليب أي اللبن .

٢٦٥٧٩ - **مُسْتَكْتَفُ** *
Décombant (F). Decumbent (E).
نمت تعريفى وصنى يطلق على غثفل الجذوع والقروص النباتية المسترخية التي لا تستطيع الانتصاب .

٢٦٥٨٠ - **مُسْتَكْتَفِة**
Absorptiomètre (F).
Absorptiometer (E).
جهاز يستعمل في قياس مسّ الحسور الفؤارة للسنز الكربونيكى .

٢٦٥٨١ - **مُسْتَكْتَفِة**
Pépinière (F). Nursery (E).
هو المشتل ، اطلبه .

٢٦٥٨٢ - **مُسْتَكْتَفِة**
Document, Titre (F).
Document, Title (E).
هو السند ، اطلبه .

٢٦٥٨٣ - **مُسْتَكْتَفِة**
Hélodes (F).
نمت تعريفى يطلق على كل ما له صلة بالمستقمت كالنباتات المستقيمة والحصيات المستقيمة .

٢٦٥٨٤ - **مُسْتَكْتَفِة**
Mycetobia (S).
Mycétobie (F). Mycetobia (E).
جنس حشرات من فصيلة المستويبات وريقة ذوات الجناحين . أنواعها المرفوقة سجة منتشرة في بعض مناطق البلاد المعتدلة الحرارة والباردة || اجسامها صلبة ، نحيلة ، تطول من ٢ الى ٤ م. رؤوسها مكورة . حوزنها متقاربة عنه الذكور ، متباعدة عنه الاناث . قرونها الاستشعارية عيطية . ملاسها مستطيلة . اعطائها صلبة وقصيرة . كواسلها ويطونها شبه اسطوانية . رؤسها ملونة . قوائمها مستطيلة ، مهدبة الظنايب || اسرارها عاردة ، تمش على الفطور .

٢٦٥٨٥ - **مُسْتَكْتَفِة**
Mycetobidae (S).
Mycetobididae (F). Mycetobidae (E).
فصيلة حشرات من رتبة ذوات الجناحين . اجسامها وانواعها المرفوقة قليلة العدد منتشرة في بعض مناطق البلاد الحارة والمعتدلة الحرارة || اجسامها صلبة ، تطول ٢ الى ٦ م. رؤوسها شبه مكورة . حوزنها متباعدة عنه الاناث ، متقاربة عنه الذكور . زلماها ثلاثية عنه الشدين . قرونها الاستشعارية قصيرة ، مركبة من ١٧ فصلة . ملاسها ملونة . قوائمها مستطيلة || يرقاتها ملكية تمش على الصارة النباتية التي ترشع من الجروح || اشهر اجناسها المستوية .

٢٦٥٨٦ - **مُسْتَوْدَعٌ وَصَعْرُونٌ وَحَاصِلٌ**
Dépôt (F). Depot, Warehouse (E).

٢٦٥٨٧ - **مُسْتَوْدَعُ عَقَّارِهِ**
Officine (F).
Dispensary (E).

الاكثار الخالية للتضاربة . ركيزتها مادة مفرقة مستمرة التجديد . وصل الكلمة ان تستحث الشعور وإلا فلا لزوم لها .

٢٦٥٦٥ - **مُسْتَكْتَفَاتُ الْفِيَالِيَمِ** *
Pérénybranches (F).

نفة من السرفويات تتميز باستمرار وجود جهازها الفسوفى في مختلف اطوارها الخالية ، من الطور البيوطى الى الطور البهالى .

٢٦٥٦٦ - **مُسْتَكْتَفِة**
Polarimètre (F).
Polarimeter (E).
مقياس الاستقطاب .

٢٦٥٦٧ - **مُسْتَكْتَفِة**
Polarisant (F).
Polarizant (E).

٢٦٥٦٨ - **مُسْتَكْتَفِةُ الْفِيَعَالَاتِ**
Distypéales (F).
Distypéalous (E).

نمت تعريفى يطلق على النباتات ذات الازهار المستقلة البتلات .

٢٦٥٦٩ - **مُسْتَكْتَفِةُ الْأَطْرَافِ**
Rectiligne (F).
Rectilinear (E).

الحيوان الذي اطرافه خطوطاً مستقيمة لا احديداب فيها ولا تقعر .

٢٦٥٧٠ - **مُسْتَكْتَفِةُ الزُّبَانِ**
Recticorne (F).

نمت تعريفى يطلق على كل حشرة مستقيمة الزبان .

٢٦٥٧١ - **مُسْتَكْتَفِةُ الْمُنْقَادِ**
Rectirostre (F).

نمت تعريفى يطلق على كل طائر متقاده مستقيم الشكل .

٢٦٥٧٢ - **مُسْتَكْتَفِةُ الْجَنَاحِ**
Orthoptéroïdes (F). Orthopteroloïds (E).

طبقة حشرات لتسمى الى شعبة الرقائيات وطائفة الجنحات اصلا . تشمل حالياً خمس رتب وهي اللؤلؤيات والاشيانيات والقمصينات ومستقيمة الاجنحة والجلفليات . جميعها كبيرة النخذ مستطيلة الساق . اسرارها ففصلية تتكون من ثلاث عقل او اربع . اناتها تتميز بأجهزتها التناسلية المسلمة بمرزات قوية .

٢٦٥٧٣ - **مُسْتَكْتَفِةُ مَقْلَافِيَةٍ**
Lignes droites concurrentes (F).

٢٦٥٧٤ - **مُسْتَكْتَفِةُ الْأَجْنِحَةِ**
Orthoptera (S). Orthoptères (F). Orthoptera (E).

رتبة حشرات من طبقة مستقيبات الجناح . فصائلها واجناسها وانواعها كثيرة العدد تشمل اكبر مجموعة من الحشرات الكبيرة القند . اجسامها واشكالها والوانها مهدبة || من اشهر فصائلها الجندبجديات والجراديات والقبوطيات .

٢٦٥٧٥ - **مُسْتَكْتَفِةُ الْعُرْوِ**
Rectinerve, Rectinervée (F).

نمت تعريفى يطلق على كل ورقة متوازية العروق المتجهة من القاعدة الى القمة .

٢٦٥٧٦ - **مُسْتَكْتَفِة**
Aréomètre, Densimètre (F). Aræometer, Densimeter (E).
مقياس الكثافة .



مستكف



مستكف الحليب

2٦٦٠٣ - مِسْحَنَةٌ ٥
Triangulation
عملية تأريخ ورمع بواسطة المثلثات تمهيدا لكليل المساحة.

2٦٦٠٤ - مِسْحَرَةٌ ٥
Oesral (F), Oesler-bed (E).
منبت السوحر أي الصنفاط .

2٦٦٠٥ - مِسْحَقُ ٥
Broyeur (F).
Braking machine (E).
آلة تستعمل لسحق المسائل ولتكسير ما يشبه .

2٦٦٠٦ - مِسْحَقُ مِسْحَقُ ٥
Broyeur-effibreux (F).
آلة لسحق وألشق آكل من المسحق العادي .

2٦٦٠٧ - مِسْحَكَةٌ ٥
Broie (F), Brake (E).
آلة لسحق جأ سوق القنب والكتان قبل مشقها .

2٦٦٠٨ - مِسْحَلُ ٥
Gourmette (F).
Curb, Curb-chain (E).
سلسلة منبوية متصلة بطرفي الشكبية تكون تحت جمحلة الفرس السفلى .

2٦٦٠٩ - مِسْحَلَةٌ ٥
Catalyse (F), Catalysis (E).
هي التحليل بالملاسة أو الإحتلال بمجرد ملامة مادة اخرى لا تتغير .

2٦٦١٠ - مِسْحَلِي ٥
Catalytique (F).
Catalytic (E).
هو ما يتميز بالإحتلال اللسي .

2٦٦١١ - مِسْحَقُ الدَّمِ ٥
Poudre de sang (F).
مركب ضوئي تجدد فيه النسج النباتية والحبرانية معظم المواد الغذائية اللازمة لحياتها . وهو يستحضر من الدم بعد تجفيفه ومعالجته لتفشاء على رائحته الكريهة . مظهره الخارجى حبيبات دقيقة سمراء اللون سواء المواجه للامع . يستعمل في اطلاق البواجر من اختلاف أنواعها ويستعمل في الزراعة كمناد أزوتي عضوي لانه يحوي من ١٠ الى ١٤ ٪ من الأزوت . وهو من انشط الاسمدة الطبيعية لكنه يعطي الاندخال والتأدية .

2٦٦١٢ - مِسْحَقُ العَظْمِ ٥
Poudre d'os (F).
صماد فسفوري ضوئي يصطنع من العظم الذي يحوي الكثير من سفات الكلس وكربونات الكلس || اشكاله التجارية المستعملة ثلاثة : الخام واللاشمي واللاشمي .

2٦٦١٣ - مِسْحَقُ العَظْمِ الخام ٥
Poudre d'os brut (F).
هو الخثاقى من صنف العظام كما هي دون معالجتها وهو يحوي :
من ١٥ الى ٢٥ ٪ من الحامض الفسفوري
ومن ٣ الى ٥ ٪ من الأزوت
غير ان ما يحوي من شحم ، ويضرب فاعلية الحصب وينشط بعض الارصام البكتيرية المؤذية ، يجعله محدود الاستعمال .

2٦٦١٤ - مِسْحَقُ العَظْمِ اللّاشِعْمِيّ ٥
Poudre d'os dégraissée (F).
هو الخثاقى من صنف العظام بعد استخلاص ما فيها من شحم . وهو يحوي :

من ١٥ الى ٢٥ ٪ من الحامض الفسفوري
ومن ٣ الى ٥ ٪ من الأزوت
وهو قليل الاستعمال كسحق العظم الخام .

2٦٥٨٨ - مِسْتَوْرَاتُ البُرُورِ ، وَهَيَاكِلَاتُ البُرُورِ ٥
Angiospermes (F), Angiospermes (E).
أحد قسمي باديات الزهر وهو يشمل النباتات التي تكون بيضها في مبيض وزرعتها في ثمرة || تقسم مستورات البُرُورِ الى قسمين : وحيدات والبذوات الفلقيتين .

2٦٥٨٩ - مِسْتَوْرَاتُ الزَّهْرِ ، عَضَائِمَاتُ الوَكِيعِ ٥
Cryptogames (F), Cryptogams (E).
قسم من المملكة النباتية ، نباتاته مستورة اعضاء التناسل يتجمع الى ثلاثة صفوف : مستورات الزهر الوعايسة ، الطليبيات والمشريات .

2٦٥٩٠ - مِسْتَوْرَاتُ الزَّهْرِ الوِعايِيسَةِ ٥
Cryptogames vasculaires, Pteridophytes (F).
Vascular cryptogams, Pteridophytes (E).
صنف من النباتات الخفيات الاضواء التناسلية . اشهر نباتاتها السراخس والكتباتيات التي تحمل ثلاثة اعضاء فقط وهي الجذور والسوق والاوراق .

2٦٥٩١ - مِسْتَيْكُ ، مَعْمُجُونُ التَّطْعَمِ ٥
Mastic à graffer (F), Mastic for graft (E).
مادة مركبة حازلة يستعملها البستاني في ستر جروح التقليم أو التقليل لوقايتها من الهواء والحارارة .

2٦٥٩٢ - مِسْحَلَةٌ ٥
Marnière (F), Mar-pit (E).
المنجالة هي مقلع الحجير .

2٦٥٩٣ - مِسْحَلَةٌ ٥
Marnière (F).
هي المنجالة

2٦٥٩٤ - مِسْحُ ٥
Arpentage (F).
Land-measuring (E).
قياس مساحة الارض .

2٦٥٩٥ - مِسْحَاءُ ٥
Terra plate (F), Flat land (E).
ارض مستوية ذات حصى صفار . ج مساح وسلي .

2٦٥٩٦ - مِسْحَابُ ٥
Néphoscope (F).
Nephoscope (E).
جهاز يستعمل لدرس تحركات السحب .

2٦٥٩٧ - مِسْحَالَةٌ ٥
Nivaleur (F), Leveller (E).
اداة يستعملها البستاني لتبسط الاكواد ومنع احضانها .

2٦٥٩٨ - مِسْحَالَةُ آلِيَّةُ ٥
Ravale (F).
آلة زراعية مجرورة تستعمل لبعس التراب وتسويته .

2٦٥٩٩ - مِسْحَاحُ ٥
Anémographe (F).
Anemograph (E).
جهاز يسجل سرعة الريح واتجاهها ومقدارها .

2٦٦٠٠ - مِسْحَاحُ ٥
Aérite (F).
Aeriferous (E).
مستحاح هو الهواء ، اطلبه .

2٦٦٠١ - مِسْحَاحِي ٥
Aérite (F).
Aeriferous (E).
لنت تعريفي يطلق على ما هو عنصر ينقل الهواء اللازم لتنفس هذه النبات والحويوان . نتيج مسحاكي ، فيمرات مسحاكية ...

2٦٦٠٢ - مِسْحَالُ ٥ ، وَسِيطُ ٥
Catalyseur
جسم يمدد التحليل بالملاسة .



مسحاح

٢٦٦١٥ - مَسْحُوقُ الْعَطَمِ الْأَهْلَامِيِّ

(F). Poudre d'os déglutinés (F).

هو المتأني عن سحق العظام بعد استخلاص ما فيها من شحم ودهام . منظره الخارجي مسحوق ناعم أبيض اللون يحوي : من ٢٦ إلى ٣٤ ٪ من الحامض الفسفوري ومن ١٠ و ٦ ٪ من الأزوت وهو جزئيل الفائدة شائع الاستعمال .

٢٦٦١٦ - مَسْحُوقُ الْقَرْنِ

(F). Poudre de corne (F).

(E). Horn meal (E).

سماد عضوي ينتج من سحق القرن والظلوف بعد تجميعها أو معالجة بالبخار . وهو يحوي : من ١٠ إلى ١٥ ٪ من الأزوت من ٤ إلى ٦ ٪ من الحامض الفسفوري من ٦ إلى ٧ ٪ من الكلس يعتبر من الأسمدة الجزيئة النتح البطيئة الأجل لانه يتدم في التربة أكثر من سواين .

٢٦٦١٧ - مَسِخٌ

(F). Monstruosité (F).

(E). Monstrosity (E).

ج . مسخ . شاردة عارضة أو وراثية تشوه الشكل المألوف .

٢٦٦١٨ - مِسْخَكَةٌ

(F). Cultivateur (F).

(E). Cultivator (E).

آلة تستعمل للحرث السطحي لتفتت التربة دون أن تقلبها ويتبع ذراتها .

٢٦٦١٩ - مِسْفُودٌ

(F). Sympode (F).

(E). Sympode (E).

نعت ترميزي يوصف به كل حيوان أو نبات شذب بفسر اضعاف عن قاعدة الانفراد الذاتي كما في حروف البحر الذي تصحت ريلاه . وكما هي حال القمامة في النباتات .

٢٦٦٢٠ - مِسَدٌ

(F). Fibre (F).

(E). Fibre (E).

ج ساد وأساد .

٢٦٦٢١ - مِسَدٌ أَسٌ

(F). Sextant (F).

(E). Sextant (E).

جهاز يمكن من قياس الأبعاد الموزانية وتحديد ارتفاع الكواكب عن الأفق .

٢٦٦٢٢ - مِسَدٌ أَسٌ

(F). Sextant d'Uranie (F).

(E). Sextans (E).

المسداس كوكبية نجوم جنوبية الموقع شكلها يشبه المسداس || نجوما قليلة العدد جميعها من المرتبة الخامسة وما دونها .

٢٦٦٢٣ - مِسَدٌ أَسٌ

(F). Nébulosité (F).

(E). Cloudy (E).

إداة آلة تستخدم في ذن المساحيق فتشدها كالغياب .

٢٦٦٢٤ - مِسَدٌ أَسٌ

(F). Hexagone (F).

(E). Hexagon (E).

شكل منتظم سداس الزوايا والأضلاع .

٢٦٦٢٥ - مِسَدٌ أَسٌ السُّطُوحُ

(F). Hexaèdre (F).

(E). Hexahedron (E).

٢٦٦٢٦ - مِسَدٌ أَسٌ

(F). Obnubilé (F).

(E). Obnubilé (E).

نعت ترميزي يطلق على الأشياء التي يشاهبا الغيب أو الغمام أو الضباب ...

٢٦٦٢٧ - مِسَدِيٌّ

(F). Fibreux (F).

(E). Fibrous (E).

٢٦٦٢٨ - مِسْرَأٌ

(F). Frayère (F).

(E). Spawning place or season (E).

المكان حيث يبويض السمك .

٢٦٦٢٩ - مِسْرَكَةٌ

(F). Oviducta (F).

(E). Oviduct (E).

المراء قناة البيض .

٢٦٦٣٠ - مِسْرَكَةٌ

(F). Pili glanduleux (F).

(E). Glandulous down (E).

حشو ليفاني خلي ادب ينشأ على مختلف اجناس لثيات .

ج مسارب .

٢٦٦٣١ - مِسْرَطٌ ، مِسْرَطٌ

(F). Esophage (F).

(E). Esophagus (E).

هو مجرى الطعام في الحلق ويصاح بالهم والري .

٢٦٦٣٢ - مِسْرُوكٌ

(F). Balzane haut-choussée (F).

(E). Balzane haut-choussée (E).

القرص مسروك اذا بلغ التنجيب الركبتين أو المرفقين .

٢٦٦٣٣ - مِسْرِيٌّ

(F). Régime (F).

(E). Rule (E).

هو بجملة القواعد المفروضة أو المنجبة .

٢٦٦٣٤ - مِسْطَاحٌ

(F). Planimètre (F).

(E). Planimeter (E).

جهاز يستعمل في قياس الطرح .

٢٦٦٣٥ - مِسْطَاحٌ ، مِسْطَاحَةٌ

(F). Moût (F).

(E). Must (E).

عصير العنب الجليلد قبل أن يتحول إلى خمر .

٢٦٦٣٦ - مِسْطَبَةٌ

(F). Banquette (F).

(E). Bench terrace (E).

سطح من الارض كفاته من التراب أو الحجارة يصنع في التواضع للحدادة منمًا لانبساط التربة .

٢٦٦٣٧ - مِسْطَاحٌ ، مِسْطَاحَةٌ

(F). Pallier (F).

(E). Landing, Stair-head (E).

٢٦٦٣٨ - مِسْطَاحٌ مُتَوَكَّرِي الْأَضْلَاحُ

(F). Parallélogramme (F).

(E). Parallelogram (E).

٢٦٦٣٩ - مِسْطَاحٌ مُسْتَقِيلٌ

(F). Parallélogramme rectangle (F).

(E). Rectangular parallelogram (E).

٢٦٦٤٠ - مِسْطَاحٌ مَعِينٌ

(F). Parallélogramme oblique (F).

(E). Oblique parallelogram (E).

هي المية والمانية .

٢٦٦٤١ - مِسْطَاحَةٌ ، أَسْمُودَجٌ

(F). Echantillon (F).

(E). Sample, Pattern (E).

هي المية والمانية .

٢٦٦٤٢ - مِسْطَاحَةٌ الْإِرْتِفَاعُ

(F). Mire (F).

(E). Stigt (E).

هي المير ، جهاز يمكن من تحديده الارتفاع النسبي .

٢٦٦٤٣ - مِسْطَاحٌ

(F). Calorimètre (F).

(E). Calorimeter (E).

جهاز يستعمل في قياس كيات الحرارة الناتجة والصادرة ولواحدة .

٢٦٦٤٤ - مِسْطَاحٌ ، مِسْطَاحَةٌ

(F). Calorifique (F).

(E). Calorific (E).

نعت ترميزي توصف به الاشياء التي تولد الحرارة .

٢٦٦٤٥ - مِسْطَاحِيَّاتٌ

(F). Calorimétrie (F).

(E). Calorimetry (E).

درس طبيعي يبحث في قياسات الحرارة .



سففة



مسداس



مسطح



مسار

Arrhas (F). **مُسْكَاك** - ٢٦٦٦٣
Earnest, Deposit (E).
هو البرين الذي يلقه احد طرفي العقد اى الآخر
ساحة التعاقد .

٢٦٦٦٤ - **مَسْكَبَة ، كَوْدَة**
Planche à semis, Planche surélevée, Plate-bande (F).
Borlar, Bed, Seed-bed (E).
مستطيل من التراب ارفع من سطح التربة مستقيم الاضلاع
عاط بمس فيض .

Bouillon blanc (F). **مُسْكِر الحُرُوت** - ٢٦٦٦٥
هو البوسير ، اطلبه .

Local d'habitation (F). **مَسْكَن** - ٢٦٦٦٦
Dwelling-local (E).
لمسكن او محل السكن هو المكان الذي يخصصه المرء
لسكنه .

Habitation rurale (F). **مَسْكَن زُرَاهِي** - ٢٦٦٦٧
Rural residencia (E).
كل بناء او بيت ريفي يسكنه من اقام في الريف او
توجد حل الريف مها كانت طبيته الاجتماعية . راجع
بيت زراحي .

Mastoc **مَسْكُوت** - ٢٦٦٦٨
هو بروتكسيد الرصاص الاصفر اللون .

Moschifère (F). **مِسْكِي** - ٢٦٦٦٩
Moschiferous (E).
نعت تعريفي يطلق حل الاجهزة الخاصة التي تفرز مادة
المسك ويجمعها عند الحيوان .

Muscat (F). **مُسْكَاة ، مُسْك** - ٢٦٦٧٠
صفة العنب المسكي العرف وفي الكرومة غروب عديدة
شهرة بهذا العرف اللذان .

Moschins (F). **مَسْكِيَات** - ٢٦٦٧١
نفة من فصيلة الأليات تشمل جنساً واحداً يدعى ايل
المسك .

٢٦٦٧٢ - **مِسْلَاخ**
النخلة التي يتكثر سهرها وهو اخضر . وفي حديث مسأ
يشتره المشتري حل البائع انه ليس له مسلاخ ولا محضار .

Erode (F). **مِسْلَة** - ٢٦٦٧٣
نوع من الجزأب ، مشهور باسم ابو مشفة ، اطلبه .

٢٦٦٧٤ - **مَسْلُوح ، مَهْبِطِي**
المكان الذي يتكرر فيه سلح الطير .

Abattoir (F). **مَسْلُوح** - ٢٦٦٧٥
Slaughter-house (E).
المكان المد لشر وسلخ وقصاة الحيوانات ويدعى الجزرد .

٢٦٦٧٦ - **مَسْلُوكَة * ، مَسْلُكَن**
Scarificateur (F). Scarificator, Hoeling-machine (E).
اداة تبثر ذرات التراب وتسوي سطح التربة وتقلع
الاشحاب .

Malcolmia (S). Malcolmia (F). **مِسْمَاح** - ٢٦٦٧٧
جنس نباتات عشبية حولية او معمرة من فصيلة الصليبيات .

Pal injecteur (F). **مِسْطَلَة** ٥ - ٢٦٦٤٦
Soll injector, Root injector (E).
أداة زراعية تستعمل في سخن التربة لكافة بعض الحشرات
والاصام النباتية .

٢٦٦٤٧ - **مَسْتَوْر**
Homótherme (F).
Homo,othermal (E).
نعت تعريفي يطلق حل كل حيوان ثابت الحرارة المستقرة .

Courbine (F). **مِسْكَار** - ٢٦٦٤٨
مسكة بحرية تسمى بمسكار ، اطلبها .

Masca (F). **مَسْتَة** - ٢٦٦٤٩
مسكة بحرية تسمى ايضاً حليوي ، اطلبها .

Projection **مَسْتَلَط** - ٢٦٦٥٠
٢٦٦٥١ - **مَسْتَلَط اَلْهِي**
Projection horizontale (F). Horizontal projection (E).

٢٦٦٥٢ - **مَسْتَلَط رَافِي**
Projection verticale, Elévation (F). Vertical projection,
Elevation (E).

Projection **مَسْتَلَط عمودي** - ٢٦٦٥٣
orthogonale (F). Orthogonal projection (E).

٢٦٦٥٤ - **مَسْتَلَة * ، وَدَعَة**
Cypraea (S).
Porcelaine (E).
جنس حيوانات بحرية من الرخويات المدليات . اولوها
عديدة . اصداؤها صغيرة اللد ، شبه بيضية ، مبطلة .
تكثر في بحار البلاد الحارة . تحصل لتزيين التراب .

Irrigué (F). Irrigato (E). **مَسْتَوِي** - ٢٦٦٥٥
المستوي او المروري هو كل ذرع يسقى .

Peau de poisson (F). **مَسْك** - ٢٦٦٥٦
Fish skin (E).
المسك هو جلده المسك . ج سُسُوك .

Musc (F). Musk (E). **مَسْك** - ٢٦٦٥٧
مادة دعنية عطرية سمراء اللون يفرزها ايل المسك .

٢٦٦٥٨ - **مَسْك الجَن**
اسم يطلق قسلاً عدة نباتات اعصها حشيشة الربيع
والنيموم .

٢٦٦٥٩ - **مَسْك الدَّقَائِر** هي الهلبة .

Tubéreuse (F). **مَسْك زُوْمِي** - ٢٦٦٦٠
هو الزنبق نبات زينة من التبرجيات .

٢٦٦٦١ - **مِسْكَار ٥**
Saccharimètre (F).
Saccharimeter (E).
جهاز يستعمل في قياس مقادير السكر الموجودة في
السوائل . ويدعى ايضاً مقياس السكر ومسطار .

٢٦٦٦٢ - **مِسْكَكَة ٥** هو الهلوب ، اطلبه .



مسفة



مسكار



مسفة

- 2٦٦٨٨ - **سَمَكَة** (E). Brousse (F). Bush (E).
المست كل فلاة أو فيفاء أو سهب تعلقها بعض الاجبار
المبشرة التصحيح - ج سائف .
- 2٦٦٨٩ - **سَمَكَات الأَسَكَة** (F). Odontoglosses (F).
لثة من الرضيات تحمل في اطراف السنبا بعض الانسان
الصغيرة الذرية .
- 2٦٦٩٠ - **سَمَح** (E). Courant d'air (F).
Wind current (E).
مر الريح ويجرها في اي مكان او ميق كان .
- 2٦٦٩١ - **سَمِير** (F). Gorge-bleue (F).
هو المزة ، طائر من السخليات ، اطها .
- 2٦٦٩٢ - **سَمَهْرُوكَة** (F). Aristoloche siphon (F).
هو زرابته سيطو ، اطبه .
- 2٦٦٩٣ - **سَمَهَك** (F). Courant d'air (F).
Air current (E).
هو السمع اي مر الريح او مجرى الهواء .
- 2٦٦٩٤ - **سَمَهَل** (F). Purgatif (F).
Purgative, Purging (E).
دواء يطلق البطن . اشهر سهلات الحيوان : سلفات السردا
وسلفات المغنيزا وزيت الخروع .
- 2٦٦٩٥ - **سَمَهَم** ، **سَمَهَب** (F). Cheval demi-sang (F).
Half-bred horse (E).
الفرس المهيبن .
- 2٦٦٩٦ - **سَمَوَاط** (F). Spatula (F).
Palaeca-knife (E).
اداة من خشب تستعمل لخبط التربة وسائر المصنوعات .
- 2٦٦٩٧ - **سَمَوَاقِي** (E). Cadran (F). Dial-plata, Dial (E).
2٦٦٩٨ - **سَمَوَاكَة** (S). Oldenlandia (S).
Oldenlandia (F). Indian madder (E). Oldenlandia (D). Oldenlandia (I).
جلس نباتات عشبية وجينية من فصيلة القويبات ، انواعها
نحو ٤٠٠ ، اطالها البلاد الحارة. مظهرها بري وبضها
زرابي صناعي يستخرج من جلودها مادة صينية حمراء
اللون .
- 2٦٦٩٩ - **سَمَوَاكَة الرَاهِي** (F). Pannage (F).
هو النصاب ، نبات من فصيلة السليبيات ، اطبه .
- 2٦٧٠٠ - **سَمَوَاكَة** ، **سَمَبَكَة** ، **سَمَبَكَة**
2٦٦٩٩ - **سَمَوَاكَة الرَاهِي** (F). Pannage (F).
هو النصاب ، نبات من فصيلة السليبيات ، اطبه .
- 2٦٧٠١ - **سَمَوَاكَة** ، **سَمَوَاكَة** (F). Dominé (F).
Dominassé (E).
نعت تمرئي يطلق على كل حجرة لا يزيد ارتفاع سنبتها
عقب قمة الشجرة السالكة .
- 2٦٧٠٢ - **سَمَوَس** (E). Eau saumâtre (F). Briny (E).
المحوس الماء بين الطيب والملح . قال الرازي :
و لو كنت مائة كنت لا عذب للملح ولا مسوا ة
- انواعها عديدة منها حوض البحر المتوسط . سيقها فراء
تعلق من ٢٠ الى ٦٠ سم . اوراقها متعاقبة اهلبيبية مقطوية.
نصلها خلى البثرة مسن الحافة. ازهارها طرفي الازتكاز ،
متفردى التجميع . ازهارها صغيرة القدي يكثر فيها الابيض
والاحمر والقرنيزي || اشهر انواعها الزيبينة ما يتبع .
- 2٦٦٩٨ - **سَمَاكَة** (E). Palseau (F). Vine-etick (E).
هو المرزح ، مسند يستعمل لدم الكرمية او لرغها من التربة .
- 2٦٦٩٩ - **سَمَسَس** (F). Acanthe-ursine (F).
نات يدمي اقتنا رهلة ، اطها .
- 2٦٦٨٠ - **سَمَسَكَاوَة** ، **سَمَسَكِرَان** (F). Aristoloche cotonneuse (F).
هو الزرابته الازرق ، اطبه .
- 2٦٦٨١ - **سَمَسَكَة** (F). Piscine, Vivier (F).
Fish-pond, Fish-wall, Stew (E).
حوض كبير تربى فيه الاسماك .
- 2٦٦٨٢ - **سَمَسَاكَة** (E). Digue (F). Dika, Embankment (E).
حاجز يقام في وجه المياه لتحويل جزء منها او لتخفيف
سرعة انسيابها .
- 2٦٦٨٣ - **سَمَسَج** (F). Bigarré, Rayé (F).
Motley, Streaked, Striped (E).
صفة الشيء المخلج .
- 2٦٦٨٤ - **سَمَسَجَل** (F). Anerglé (F).
نعت تعريفى يطلق على من اضعفت فيه عوارض الاهداف .
- 2٦٦٨٥ - **سَمَسَدَة** (E). Tuteur (F). Prop (E).
هو كل حود يوضع بجانب القرنة او الشجيرة لتسندته اليه .
لذلك يحسن ان يكون مستقيبا وان لا يقل متوسط قطره
من ٤ سم . افضله اصله كالسنديان والمثلوث... تقطع
المسادة في اواخر الربيع فتتلف وتتقرن اطرافها العليا
بالمخالف وقت اطرافها السفلى التي تستعمل التربة بالمنجل
او بالقدم ثم تقطع بمحلول سلفات النحاس وتبش
كذلك حتى ينسج الهليل من قمة المسد . والمحلل يتركب
من كيلو سلفات النحاس في عشرة لترات ماء . وهو يحفظ
المسادة من النثر نحو سبعة ايام . ويصعبها من الحمران
الذي ان اصابها تقتل الى جميع الاغراس والاشجار .
- 2٦٦٨٦ - **سَمَسَدَة** (F). Espalier (F).
الخط من الاجبار المشرفة القائمة على جدار . ج مسندات .
- 2٦٦٨٧ - **سَمَسَدَة** (S). Mussenda (S). Mussende (F).
جلس نباتات جنينية من فصيلة القويبات . انواعها المعروفة
زهاء ٥٥ جميعها من نباتات العالم القديم . اصنافها البلاد
الاستوائية والحارة . سيقها فراء . اوراقها متعاقبة اهلبيبية.
ازهارها حلقى التجميع ، تاجي الازتكاز . ازهارها خماسية
التركيب ، مستطيلة الانابيب . لحاء سيقها وانفادها حافصة
اوراقها تحمل القروح . اعجازها تنفع الصغرى وتلقب بالسعال
وتلازم الجروح .



مسندة



سواك

٢٦٧١٢ - مَسِيَس * ، شَجَرَة الجِرْح ، نَبِيغ
 Nicotiana glauca (S).
 نوع من نَبِيغ سَبِيكَا وهو بَشِيَّة بَرِيَّة مَعْمُورَة فِي المَنَاطِق
 الحَارَة ، حَوَالِيهَا فِي المَنطِقَة . يَعمُش عَلى السَّوَالِج اللِّبَانِيَّة .
 سَالَمَة عَشِيشِيَّة مُنصَبَة فَرَحَاة تَمُوت مِن ١٠٠ إِلَى ٣٠٠ سَم .
 أَوْرَاقُه مَتَعَابِيَّة ، مَتَبَاهِة الِارْتِكَاك ، مَعنِقَة ، مَسطِطِيَّة الزَّيَاد .
 نَصلها رَعيي للشَّكْلِ ، جَامِد الصَّفصَفَة ، يَجرِي اللُّوْن .
 أَزْهَارُه حَامِيسِيَّة التَّرَكِيب ، طَرَفِيَّة الِارْتِكَاك ، صَفْرَا
 اللُّوْن . قَمَارُه جَرَاء رَباعِيَّة العَلَق تَدفَع بَعْض البُرُوز
 اللدِّيَّة ، الكُرُونِيَّة ، الكَسْتَانِيَّة اللُّوْن // يُقَال إن
 أَوْرَاقُه طَلِيَّة تَقْبِد الجِرْح وَتَأَلَمُهَا .

٢٦٧١٣ - مَسِيَكَة
 Terra Imperméable (F).
 Impermeable soil (E).
 المَسِيَكَة مِنَ الِارْتِيبِن الَّتِي تَمسِك المَاء وَتَمنعُ الصَّفْرَاة .

٢٦٧١٤ - مَسِيَكَة
 Armoise dorée (F).
 هي التَقِصُوم الكافُورِي ، اطَلَبُه .

٢٦٧١٥ - مَسِيَكَة
 Erodium musqué (F).
 هي الجُرَاب المَسْكِ ، اطَلَبُه .

٢٦٧١٦ - مَسِيَل
 Hydromètre (F).
 Hydrometer (E).
 مَقْيَاس كَثَاة السَّوَالِج وَرَقَة التَّلْطَاحَا .

٢٦٧١٧ - مَسِيَل
 Baradine (F).
 هُو المَنتَج الذي يَصنَع فِي الِأَرْض الجَبَلِيَّة المُتَطَرِّقَة لِبَيع
 الِاطْلَاق وَتَوَجُّبِهَا شَرَفًا مِن أَضْرَارِهَا .

٢٦٧١٨ - مَسِيَا
 هُو الجِزْر وَرَقِل نَبَت يَشِبُه .

٢٦٧١٩ - مَسِيَا *
 Péripatéticien (F).
 Peripatetic (E).
 المَشَاة مِن أَرِيبِة لَفْسَفَة أَرِسطُوق .

٢٦٧٢٠ - مَسِيَاكِي ، قَرْمَد كَافِي
 Pépiniériste (F).
 Nurseryman (E).
 هُو مِن تَعَامَلِي اسْتِثَار المَشَاتِل .

٢٦٧٢١ - مَسِيَاكَة
 Apomixis (F).
 هُو التَّكَاثُر أَتَمَل العَامِد الإِصْغَاب .

٢٦٧٢٢ - مَسِيَاكَة
 Ferme, Métairie (F).
 Farm, Small farm (E).
 أَرْض زُرَاعِيَّة يُؤَجَّرُهَا صَاحِبُهَا بِعَدَل .

٢٦٧٢٣ - مَسِيَاكَة ، إِشْتِرَاك
 Selpulation (F).
 هِي كَل شَرط أَوْ اتِّفَاق أَوْ قِيَد يَصَر عَلَيهِ فِي العَقْد .

٢٦٧٢٤ - مَسِيَاكَة التَّحَكُّم
 Clause compromissoire (F).
 Stipulating arbitration of clause (E).
 شَرط الزَّيَاة مَنصُوب يَتَقَي عَلى المَعَامِلِين بِأَن يَطْرُوقَا
 لِلْمُنَازَعَاتِ الَّتِي تَنشَأُ بَيْنَهُمَا مِن هَذَا العَقْد عَلى شَكْمِين
 يَمْتَرِضَم .

٢٦٧٢٥ - مَسِيَاكَة ، شَرِيك
 Sociétaire (F).
 Associate (E).

٢٦٧٢٦ - مَسِيَاك
 Terrain meuble (F).
 Light, Mellow soil, Loose ground (E).
 هِي التُّرْبَة الخَوَارِة أَوْ التُّرْبَة المَسْمُوقَة التَّرَكِيب الحَكْمِي
 العَفِيَّة بِالْمُنْتَصِر الدَّبَالِ الذي يَجْمَعُهَا لِينَة .

٢٦٧٠٣ - مَسِيَاكَة *
 Sollarium (S).
 Sollarium, Cadran (F). Sollarium (E).

جَنَس حَيَوَانَات بِحَرِيَّة مِنَ الرَّخَوِيَّات مَعنِيَات الِارْتِيبِل
 وَصَفِيَّة المَسْمُوقَات . انْتِزَاعُهَا المَعَامِرَة المَعْرُوقَة نَحْو ١٥
 مِثْرَةً فِي مَنطِق بَحَار البِلَاد الحَارَة // اسْمُهَا مَدْرَاة
 مَعْرَظَة الخُتَار وَالمَصْفَعَة ، مَلُوكَة وَرَقِيَّة أَجْسَامُهَا مَسطِطِيَّة .
 رُوسُهَا قَصِيرَة مَادِمَة الإِصْطِخَام ثَلَاثِيَّة الوَاسِ المَعْرُوقَة .
 اسْمُهَا قَرِينَة المَادَة .

٢٦٧٠٤ - مَسِيَاكِيَّات *
 Sollaridae (S).
 Sollaridés (F). Sollaridés (E).

فَصِيلَة حَيَوَانَات بِحَرِيَّة مِنَ الرَّخَوِيَّات مَعنِيَات الِارْتِيبِل
 اسْمَاتُهَا الخَامِيسِيَّة . أَجْسَامُهَا وَأَوْرَاقُهَا المَعْرُوقَة قَلِيلَة العَدَد
 اسْمَاتُهَا بِحَار البِلَاد الحَارَة // اسْمُهَا مَدْرَاة ، صَاحِبِيَّة
 الطَّعْم ، مَعْرَظَة الخُتَار ، مَلُوكَة ، مَرَقِيَّة ، مَسَامُوقَة
 الزَّهْرِيَّة وَرَقِيَّة // أَعْرَف أَجْسَامُهَا وَأَشْرَعُهَا المَسْمُوقَة .

٢٦٧٠٥ - مَسِيَاكِيَّة
 Responsabilité (F).
 Responsibility (E).

هِيَ الإِثْرَام بِإزَالَة الضَّرر الوَاقِع عَلى اللَّيْر بِعَمَل المَرء
 أَوْ سَبِيبِهِ أَوْ بِعَمَل شَيْء . وَتَمتَمُّع فِي الصَّبْح التَّالِيَة :

مَسْمُوقَة الإِصْرَار
 Responsabilité délicate (F).
 مَسْمُوقَة المَرء عَن قَعْل شَيْء

مَسْمُوقَة المَرء عَن قَعْل حَيَوَانَه
 Responsabilité du fait des animaux (F).

مَسْمُوقَة المَرء عَن الجَاهِدَات
 Responsabilité du fait des choses inanimées (F).

مَسْمُوقَة المَرء عَن مَبَانِيَه
 Responsabilité du fait des bâtiments (F).

مَسْمُوقَة تَعَادَلِيَّة
 Responsabilité contractuelle (F).

مَسْمُوقَة تَوَالِيَّة
 Responsabilité légale (F).

مَسْمُوقَة مُخَفَّفَة
 Responsabilité atténuée (F).

مَسْمُوقَة مَدَنِيَّة
 Responsabilité civile (F).

مَسْمُوقَة مَشْرَكَة
 Responsabilité partagée (F).

٢٦٧٠٦ - مَسِيَاك
 Capécimètre (F).
 Capcimeter (E).
 جِهَاز يَمْتَمُّع فِي مَقْيَاس السَّعَة الكَهْرَبَائِيَّة .

٢٦٧٠٧ - مَسِيَاك
 Fluximètre (F).
 Fluximeter (E).
 جِهَاز يَمْتَمُّع فِي مَقْيَاس سَوِيَّة النِّعْم المُنطَاطِطِي وَاسْتِدْلَالَه .

٢٦٧٠٨ - مَسِيَب *
 Aval (F). Down-stream (E).
 المَسِيَب أَوْ مَسَالَفَة النُّهر هِيَ الجِهَة الَّتِي تَسْتَلِي لِلمَآء الجَارِيَة
 بِتَاقِلِهَا المُنْفَق .

٢٦٧٠٩ - مَسِيَب ، مَسِيَب
 Dissolvant (F).
 Dissolvent (E).

٢٦٧١٠ - مَسِيَب *
 Codominant
 لَمَت تَعَرِيْفِي مَرَجِي يَمْتَمُّع بِإِثْرَام المَشْرَكَة فِي السَّيَادَة .
 فَالشَّجَرَة السَّيَادَة هِيَ الَّتِي تَكُون قَعْتُهَا أَوْ جِزءُهَا مَنهَا تَحْت
 مَسْتَوِي قَعْن الإِثْرَام السَّالِة .

٢٦٧١١ - مَسِيَب
 Trajectoire (F). Trajectory (E).
 عَطَم سِير الإِجْرَام المُتَحَرِّكَة . ج مَسَارِير .



سَوَاقَة



مَسِيَب

٢٦٧٢٧ - **مُشاش** هو النظم الطويل ، اطله .
Haras (F). مُشَبَّكَة
Breeding-stud, Stud (E).

٢٦٧٢٨ - **مُشَاكَلَة** de l'extrémité des os
موسسة تحني يكرأهم الخليل الملمدة للزو.

٢٦٧٢٩ - **مُشَبَّرَكَة**
Caniveau, Emissaire (F).
Channel stons, Gutter, Overflow channel (E).

٢٦٧٣٠ - **مُشَبَّرَق**
Amentifère (F).
من النبات ما كان ازهاره لذي الشكل كالشبرقة .

٢٦٧٣١ - **مُشَبَّرَق**
Rassasiat (F).
تمت تمريني يطلق كل تبع ملصم الصفات الملائمة التي تتمركز دون القمامة وقرق الموزونة .

٢٦٧٣٢ - **مُشَبَّرَق ، مُشَرَّب ، مُعَمَّر**
Imprégné (F). Imprégnated (E).

٢٦٧٣٣ - **مُشَبَّبُو ، فَتِين**
Prévu (F).
هو الذي تلقى عليه شبة اقتراف الجرمية .

٢٦٧٣٤ - **مُشَبَّبَات**
Dispersif (F). Dispersive (E).

٢٦٧٣٥ - **مُشَبَّرَاو**
Extracteur (F). Extractor (E).
جهاز آلي يستعمل لاستخراج العسل من الخنازير وذلك بتأثير القوة الأتابة .

٢٦٧٣٦ - **مُشَبَّرَق ، مَالِك عَلَى الشُّيُوع**
Indivisaire (F). Co-partancer (E).

٢٦٧٣٧ - **مُشَبَّرَكَة**
Collectif (F). Collectiva (E).

٢٦٧٣٨ - **مُشَبَّرَكَات**
Hamamelidaceae (S).
Hamamelidacées (F). Hamamelidaceae (E).

٢٦٧٣٩ - **مُشَبَّرَكَة** ، **هَمَامَلِيْس**
Hamamelis (S). Hamamelis, Hamamelis, Noisetier sorcier (F). Witch hazel (E). Zambarnus (D).
Amanellid, Trilopel (I).

٢٦٧٤٠ - **مُشَبَّرَكَة عَمَلِيَّة**
Hamamelis mollis (S). Hamamelis velouté (F).
شجرة متوسطة القد غارسة تعلم نحو ١٥ اثنار . موطنها الصين . اوراقها خالية البشرة على صفحاتها السفل . ازهارها كبيرة لثقة ، عذقة العرف ، لها الى الصفرة الزهادية ، كوروسها خوية عابقة || ازهارها يستمر من اواخر كانون الى اواخر آذار .

٢٦٧٤١ - **مُشَبَّرَكَة**
Tille, Taille (F). Hemp-herb (E).
هي قشور القنب والريزونيون .

٢٦٧٤٢ - **مُشَبَّرَكَات**
Pectinidae (S).
Pectinidées (F). Pectinidae (E).

٢٦٧٤٣ - **مُشَبَّرَكَة ، مَشَبَّكَة ، هَبُر**
Flassse (F). Flassse, Hari, Tow (E).

٢٦٧٤٤ - **مُشَبَّرَكَة**
Tille, Taille (F). Hemp-herb (E).
هي قشور القنب والريزونيون .

٢٦٧٤٥ - **مُشَبَّرَكَات**
Pectinidae (S).
Pectinidées (F). Pectinidae (E).

٢٦٧٤٦ - **مُشَبَّرَكَة**
Tille, Taille (F). Hemp-herb (E).
هي قشور القنب والريزونيون .

٢٦٧٤٧ - **مُشَبَّرَكَة**
Tille, Taille (F). Hemp-herb (E).
هي قشور القنب والريزونيون .

٢٦٧٤٨ - **مُشَبَّرَكَة**
Tille, Taille (F). Hemp-herb (E).
هي قشور القنب والريزونيون .

٢٦٧٤٩ - **مُشَبَّرَكَة**
Tille, Taille (F). Hemp-herb (E).
هي قشور القنب والريزونيون .

٢٦٧٥٠ - **مُشَبَّرَكَة عَمَلِيَّة**
Hamamelis mollis (S). Hamamelis velouté (F).
شجرة متوسطة القد غارسة تعلم نحو ١٥ اثنار . موطنها الصين . اوراقها خالية البشرة على صفحاتها السفل . ازهارها كبيرة لثقة ، عذقة العرف ، لها الى الصفرة الزهادية ، كوروسها خوية عابقة || ازهارها يستمر من اواخر كانون الى اواخر آذار .

٢٦٧٥١ - **مُشَبَّرَكَة**
Tille, Taille (F). Hemp-herb (E).
هي قشور القنب والريزونيون .

٢٦٧٥٢ - **مُشَبَّرَكَة**
Tille, Taille (F). Hemp-herb (E).
هي قشور القنب والريزونيون .

٢٦٧٥٣ - **مُشَبَّرَكَة**
Tille, Taille (F). Hemp-herb (E).
هي قشور القنب والريزونيون .

٢٦٧٥٤ - **مُشَبَّرَكَة**
Tille, Taille (F). Hemp-herb (E).
هي قشور القنب والريزونيون .

٢٦٧٥٥ - **مُشَبَّرَكَة**
Tille, Taille (F). Hemp-herb (E).
هي قشور القنب والريزونيون .

٢٦٧٥٦ - **مُشَبَّرَكَة**
Tille, Taille (F). Hemp-herb (E).
هي قشور القنب والريزونيون .

٢٦٧٥٧ - **مُشَبَّرَكَة**
Tille, Taille (F). Hemp-herb (E).
هي قشور القنب والريزونيون .



مُشَاكَلَة



مُشَبَّرَق

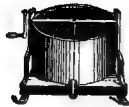

مُشَبَّرَاو



مُشَبَّرَكَة

217٥٩ - مَشْتَرَكَةٌ رَيْبِيَّةٌ
Dendromètre (F). مَشَجَرًا ٥
Dendrometer (E).
أداة تستعمل في قياس الانحجار لتقدير الطول والحجم .

217٦٠ - مَشَجَرٌ
Bois (F). Wood, Forest (E).
موضع الشجر وينبته الطبيعي .

217٦١ - مَشْحَارَةٌ ٥
Nigrospora (S).
جنس فطور مجهرية من الدعيات ونسيلة الطحنيات. تتميز
بإغلافها الثنائي النكويين والشكل . الخصب منها بسيط
التركيب ، فردي التصمم ، منتصب الأرنكاز ، عايق
اللون . أما المائق فخصي التصمم مداد . كذلكها
كروية ، متتامة ، كثيرة المدد || أهراف أنواعه مشحارة
الذرة ومشحارة الموز .

217٦٢ - مَشْحَارَةٌ الذُّرَّةُ ٥
Nigrospora oryzae (S).
فطر مجهرى يركب هرايس الذرة قرب ادراك حبا فيفسد
إغلافها بعد أن يسبب انحلالها وأسودادها مما يؤدي إلى
تساقط الحب قبل الإنبات والظفان || يذرك بأجنتاب
الموقع الرطبة ويكفح باستعمال مسحوق شيرلان تمفيرا
حل النبات .

217٦٣ - مَشْحَارَةٌ المَوْزُ ٥
Nigrospora musae (S).
فطر مجهرى يركب ثمار الموز المحفوظة فيسبب اللبالب
ويقوده إلى الإختلال دون أن يبدو على القشرة ما يتم من
الاصابة || يكافح عنه ظهور أول أصابة بفسخ الكيانات
المحفوظة بسائل شيرلان المركز من ١ إلى ٢٪ .

217٦٤ - مَشْحَبٌ
Racloir (F). Scrapper (E).

217٦٥ - مَشْحَكَةٌ
Teinte (F).
Tint, Shade, Hue (E).

217٦٦ - مَشْحَرَةٌ ، مَشْحَمَةٌ
Faulde (F).
217٦٧ - مَشْحَطٌ
Charasson, Pisseou
هو المرحض أي المسوك، عرود يوضع تحت قضيب الكر
رفعه عن التربة .

217٦٨ - مَشْحَابٌ ٥
Lactomètre, Pèse-lait (F).
Lactometer (E).
هو ميزان الحليب، جهاز يستعمل لتقدير نسبة المواد
السكرية الموجودة في الحليب .

217٦٩ - مَشْحَلٌ ، مَشْحَلٌ
Balliveau (F).
Staddle (E).
كل فرع أو شجرة من الخشب تركت بدون قطع لتكبير
وتصير حجرة . ج. اصجار .

217٧٠ - مَشْحَلَبٌ ٥
Serpette (F).
Pruning-knif, Serpette (F).
سكين خاص يستعمل في قطع الفروع والقضبان المرغوبة
وفي التطعيم .

217٧١ - مَشْحَرٌ ، مَشْحَرٌ
مشر ويشتر الشجر: مخرج ورقه وأكس خضرة .

217٥٩ - مَشْتَرَكَةٌ رَيْبِيَّةٌ
Hamamelis vernalis (S). Hamamelis prinataner (F).
جينة سبروتية تملو نحو ٢٥٠ سم. مهدا البلاد الأمريكية.
ساقها فزاه . فرحها منتصبه . أوراقها تطول نحو ٦ سم.
نصلها مائل الصفحة . أزهارها حلوية الرائحة ، حر
الكروس ، صفر البتلات || أزهارها يستمر من
كانون الثاني إلى أواخر آذار .

217٥٢ - مَشْتَرَكَةٌ فِيرْجِينِيَّةٌ
Hamamelis virginiana (S). Hamamelis of Virginia (F).
جينة سبروتية تملو من ٣ إلى ٤ أمتار . مهدا أمريكا
الشالية . أوراقها مائلة الصفحة تطول من ٥ إلى ٨ سم.
أزهارها صفراء اللون . أزهارها يبتدئ عند اصبال الورق
ويستمر من أواسط أيلول إلى أواسط كانون .

217٥٣ - مَشْتَرَكَةٌ يَابَانِيَّةٌ
Hamamelis japonica (S). Hamamelis japonica (E).
شجرة سبروتية صغيرة اللدق نازقة تملو من ٤ إلى ٧ أمتار.
مهدا اليابان . ضرورها الأزينية اربعة . الزان أزهارها
تختلف باختلاف ضرورها منها الاصفر الذهبي والكبريتي
والبيروني والبرتقالي . جميعها حلوة مستحبة الورد .
أزهارها يستمر من شباط إلى نيسان .

217٥٤ - مَشْتَرِيٌّ ، بَرَجِيْسٌ
Jupiter (F).
Jupiter (E).

المشترى أو البرجيس أكبر كوكب في مجموعة النظام
الشمسي . يعتبر ألمع كوكب بعد الزهرة . موقعه بين المريخ
وزحل . جرمه كتلته يفوق جرم الأرض نحو ١٢٩٥ مرة
وتقطره يفوق قطر الأرض نحو ١١ مرة . سرعة دورته
الانقلابية في الفضاء نحو ٤٦٩٨٠ كيلومتر بالساعة .
دورته المحورية حول الشمس تستمر نحو ١٢ سنة . مدة
اليوم البرجيسى نحو عشر ساعات . ويدور في فلكه اربعة
الآر كبيرة وثمانية صغيرة . أسماء الكبيرة : ليو ، اربوبه ،
غانيمد ، كليمي . أما الصغيرة فارقانها من ٥ إلى ١٢
لانها لا تحمل أسماء || والمنتمون بسين المشترى المد
الاكبر لانه فوق الزهرة في السعادة وانسابوا اليه الخيرات
الكبيرة والساعات العظيمة .

217٥٥ - مَشْتَقٌ ٥
Dérivé (F).
Derivative, Dérivé (E).

217٥٦ - مَشْتَلٌ ، مَشْتَلِيَّةٌ ، دَلْدَالَةٌ
Pépinière (F). Nursery (E).
مكان تستنبت فيه النراس والنباتات المخلطة فشتا فيه
وتكثف قرّة من الزمن إلى أن تنقل وتروغ في مستقرا .

217٥٧ - مَشْتَلُونٌ ٥ ، شَالُونٌ
Plancoir (F).
Dibble (E).
أداة من حديد أو خشب تستعمل في التشتيل أي فروس
الشترل .

217٥٨ - مَشْتَنٌ ٥
Filtre (F). Spinneret (E).
المشّن القومّة التي يخرج منها الخيط عند نفس المشرات
كخيط الحرير عند دودة القز وكالتواس عند الريلاند ||
وهو أيضا جهاز من القنولاد يستعمل في جذب اللامان
وبدعا وتحويلها إلى أسلاك .



مشتلون



مشحارة الموز



مشحباب



مشحَب

خشب فيها أسنان تسوى بها التصاب ويغلى بها الحب .
والملط أشكال ، أهمها استعمال :

Herse en bois (F). مشط خشبي
Herse rotative (F). مشط دوّار
Herse tralanca (F). مشط زاحف
Herse canadienne (F). مشط كندي
Herse émotteuse (F). مشط مدري
Herse souple (F). مشط مرن
Herse articulée (F). مشط مفصل
Herse norvégienne (F). مشط تروحي



مشط

21789 - مُشَطَط ، تَمَشِيطُ
Harrage (F).
Harrowing (E).

حرّاة سطحية بالمشط، القصد منها تنعيم التربة وتخليتها من الحشائش .

21790 - مُشَط
Chromis (F).

هو البلطي، جنس أسماك بحرية من فصيلة المشطيات.

21791 - مُشَطُّ الذَّيْبِ

ونبت صنوبر طيب الرائحة يقارب الكزبرة .

21792 - مُشَطُّ الرَّاهِي * ، شَوْرَكَةُ الدَّرَاجِ

Dipsacus fullonum (S). Chardon à foulon, Ch. bonnetier, Cardère à foulon (F). Draper's teasel, Fuller's teasel, Teazle (E). Weberkarda, Kardendistel (D). Cardo del fanello, Dissaco, Lattugoni (I).

نبات عشبي زراعي صناعي من فصيلة الدياسيات . رؤوساته الزهرية حراشف ثلاثية متراكبة متراصة منبسطة الأطراف تولّد أكراداً اسطوانية تستعمل في تهيّيب الصوف.

21793 - مُشَطُّ الرَّاهِي الْبَرِّي *

Dipsacus sylvestris (S). Cardère sauvage, Cabaret des oiseaux, Baignoire de Vénus (F). Wild teasel, Shepherd's rod, Barber's brushes (E). SchuttKarde (D). Dissaco salvatico, Erba messella, Varga da pastore (I).

نبات عشبي بري شائك من فصيلة الدياسيات . يزود بأكل لمصانير أخضها الحسني ولهاجم . يحسّر من التباينات الضارة لأنه يعلني على سائر النباتات التي تنمو بره .

21794 - مُشَطُّ الرَّجُلِ

Métatars (F).
Metatarsus (E).

21795 - مُشَطُّ الزَّهْرَاءِ * ، مُشَطِّعَةُ

Scandix جنس نباتات عشبية من فصيلة الباذليجات . أنواعها المعروفة ١٠ ، جميعها برية . أودقتها متعاقبة مركبة طويلة الزناد . أزهارها خمبية لتصبح بيضاء اللون . تتكاثر بين الأزود وتؤسّد في جميع البلاد . أشهرها وأهمها مشط الزهور الطويل .

21796 - مُشَطُّ الزَّهْرَاءِ الطَّوِيلِ

Scandix pectan-veneris (S). Scandix peigne de Vénus, Aiguille de bergier (F). Shepherd's needle, Venus' comb (E). Echter Nadelkarbel, Venus-kamm (D). Scandica, Forasacco, Pettine di venera (I).

نوع من مشط الزهور يكثر في الأراض البرود وبين الأزود فيجمعها ويؤخذها .



مشط الزهور

21797 - مُشْرَابٌ *
Liquomètre (F).

Liquometer (E). المشرب هو ميزان المشروبات، جهاز يستعمل لقياس درجة الكحول في المشروبات الروحية .

21798 - مُشْرَبَةٌ
Thalle (F). Thallus (E).

هي جهاز شجاع غشيات الزهر كالغطور والألغ .

21799 - مُشْرَبَةٌ

طائر صنوبر مديح كانه ثوب وهي (اللسان) .

21800 - مُشْرَبَةٌ
Couleuvre à échelons (F).

هي الخلت الاقصر ، اطلب .

21801 - مُشْرَبٌ عَلَى الْوَيْسِيِّ

Subrogatueur (F). Deputy-guardian (E). هو الذي يقوم مقام الوصي على القاصر اذا تضاربت مصالحها ، أما مهمته الاصلية فهي مراقبة اعمال الوصي .

21802 - مُشْرَبَةٌ

Ecimeuse (F). هي المصفاة، آلة تحشّ الأزود عالياً عشية من الضجبان .

21803 - مُشْرُوبٌ

Boisson (F).
Drink, Beverage (E).

21804 - مُشْرُوجٌ ، لِاشِيَّةٌ

Agave (F).
Agamous (E).

21805 - مُشْرُوعٌ ، تَصْمِيمٌ

Projet (F).
Project (E).

21806 - مُشْرُوعٌ اسْتِيعَابِي

Projet préalable (F).
Previous project (E).

21807 - مُشْرُوعٌ اِعْدَادِي

Avant-projet (F).
Advance project (E).

21808 - مُشْرُوعٌ الْعَقْدِ

Avant-contrat (F).
Advance contract (E).

رأبج عقد الرهد .

21809 - مُشْرُوعٌ قَانُونِ

Projet de loi (F).
Draft bill (E).

هو المشروع الذي تضمه الحكومة ويقدمه الى المجلس النيابي باسم رئيس الجمهورية ليقره ويصبح قانوناً .

21810 - مُشْرُوباتُ الْمَتَاكْبِرِ ، سُنْبِيَّاتُ الْمَتَاكْبِرِ

Dentostrea (F). Sickenbill (E).

رعيبة من الطيور الجارح تشمل بعض الفصائل ، أشهرها الدخليات والحريبات والشحروريات والصدريات .

21811 - مُشْرَبِيَّاتٌ ، نَبَاتَاتُ حَسَلُونِيَّةٌ

Thallophytes (F). Thallophyta (E).

صنف من المملكة النباتية . نباتاته تتكون من جرم بيض فطراً أو كلاً . وهي عادمة الجلود والسوق والأوراق والأعناق . أجناسها وأنواعها تعدّ بنصفه آلاف جميعها ثلاث شعب : البكتيرييات والخليجات والفطريات .

21812 - مُشْتَسِيٌّ

Suro (F). Splint, Tumeur (E). حلة ترمي الخليل وهي تريدات في الرطوب .

21813 - مُشَطُّ

Hese (F). Harrow (E).

أداة تستعمل لتمشيط التربة . وهي شبيهة من حديد أو

Actinaires ٢٦٨١١ - **مَشَعَات**
رَبِيَّة من المرجانيات تشتمل العديد من الفصائل والجناس
والأنواع .

Indicteur (F), ٢٦٨١٢ - **مِشَعَاو**
indicateur, Indicatory (E).

Radiomètre (F), ٢٦٨١٣ - **مِشَعَاع**
Radiometer (E).
المشاع جهاز يستعمل في قياس شدة أشعة النور .

Compte-gouttes (F), ٢٦٨١٤ - **مِشَعَاغ**
Dropper, Drop-tube (E).

Terebellum (S), ٢٦٨١٥ - **مِشَعَبَة**
Térébelle, Tarière (F), Terebellum (E).
جنس حيوانات بحرية من الرخويات مديات الأربل
وتصيلة اللداحيات . أنواعها المعروفة عديدة ، بعضها من
متحجرات الاقحاب الثالثة والبعض الآخر معاصر
منتشر في بعض بحار البلاد الحارة أعصمها المحيط الهندي ||
اصداؤها صاروخية الشكل ، مستطيلة الفرعة القليلة
الانفراج . اجسامها صغيرة القد ، غرطوية الاخطام
المستطيلة .

Fené (F), Faded (E), ٢٦٨١٦ - **مِشَعُون**
تمت ترميمي توصف به الاضواء النباتية القابلة .

Atelier, Local de travail (F), ٢٦٨١٧ - **مِشَعَل**
Work shop (E).
هو المكان المد للشدل .

Énanthe (F), ٢٦٨١٨ - **مِشَعِيل**
هو الرزازية ، نبات من الصبوانيات ، اطلبها .

Phellandra (F), ٢٦٨١٩ - **مِشَعِيل مَائِي**
اطلب رزازية مائية .

Pneumatique (F), ٢٦٨٢٠ - **مِشَعَاط**
Pneumatic (E).

Diaphanomètre (F), ٢٦٨٢١ - **مِشَعَاغ**
Diaphanometer (E).
جهاز يمكن من دوس وتحديد شفط الاجسام والسوائل .

Babine du chameau (F), ٢٦٨٢٢ - **مِشَقَر** ، **مِشَقَر** ، **مِشَقَر**
المشقر من الحجر كالجبلغة من الفرس . ج مشافر .

٢٦٨٢٣ - **مِشَق** سمكة بحرية مشهورة باسم مدجج .

٢٦٨٢٤ - **مِشَق مَبْدُول**

Notacanthus commun (F), ٢٦٨٢٥ - **مِشَق** ، **مِشَق** ، **مِشَق**
سمكة بحرية تسمى مدجج مبدول ، اطلبها .

Tailage (F), Stripping (E), ٢٦٨٢٥ - **مِشَق** ، **مِشَق**
تشمل المشاقة اي القشرة من سوق القنب والكتان وما
اشبه .

Ebroutage ٢٦٨٢٦ - **مِشَق** ، **مِشَق** ، **هَت**
فصل ورق التوت من آساليب قبل تقديمه الى دود القز .

Dérayure (F), Water-furrow (E), ٢٦٨٢٧ - **مِشَقِي**
سخرغض يتحرك بين السكينين في الحراثة سهولة لصرف
المياه .

Métacarpe (F), ٢٦٦٩٧ - **مِشَقُ البَيْدَة**
Metacarpus (E).

Fissifolié (F), ٢٦٦٩٨ - **مِشَقُور التَصَل**
Fissifoliat (E).
لمت ترميمي يطلق على كل نبات يحمل أوراقاً نساها
مشقورة الاطراف .

Diatomacae (S), ٢٦٦٩٩ - **مِشَقُورَات**
Diatomacées (F), Diatomacae (E).
تصيلة من الحث السمر . اجناسها وأنواعها كثيرة العدد
جميعها نباتات مجهرية من سيدات اخلية . تعيش في
المياه الملمعة والطينية .

Kigélie (F), ٢٦٨٠٠ - **مِشَقُورَة**
هي الكيجلية ، اطلبها .

Pinnal, Pinné (F), Pinnate (E), ٢٦٨٠١ - **مِشَقِي**
شكل من اشكال أوراق النبات يشبه المشط .

Pectiné (F), Pectinate (E), ٢٦٨٠٢ - **مِشَقِي**
شكل من الزباني يشبه المشط .

Ctenodonte (F), ٢٦٨٠٣ - **مِشَقِي الأَسنان**
Ctenodonte (E).
من الحيوان والاسماك من كانت اسنانه كالشط .

Bipectiné (F), ٢٦٨٠٤ - **مِشَقِي مَزْدُوج**
Bipectinate (E).
شكل من الزباني يشبه المشط المزودج من جهتي الطول .

Chromidae (S), ٢٦٨٠٥ - **مِشَقِيَات**
Chromidés (F), Chromidae (E).
تصيلة اسماك من رتبة شالكانت الزعانف .

Ctenophores (F), ٢٦٨٠٦ - **مِشَقِيَات**
Ctenophora (E).
رَبِيَّة حيوانات دنيا من شعبة مجهرات البطن .

Ctenobranches (F), ٢٦٨٠٧ - **مِشَقِيَات الخيشيم**
Ctenobranches (F), Ctenobranches (E).
رَبِيَّة من الرخويات مديات الأربل اماميات اخلية .
نساها واجناسها وأنواعها عديدة . جميعها وحيدة المشط
الخيشيمي والاذنين والخفوف . وجميعها أيضاً ميمية الاضواء
لأن الاضواء السادية المقابلة ضامرة لا عمل لها .

Rétribution (F), ٢٦٨٠٨ - **مِشَق**
Remuneration, Reward (E).
المشع حياطة تدفع اجراً او مكافأة لمن يقوم بعمل .
فالماش والراتب والجزاء والشكر والامتاب والبلية والجمالة
والتمويش جميعها تعتبر من المشاع .

Radiomètre (F), ٢٦٨٠٩ - **مِشَق** ، **مِشَق**
Radiometer (E).
مقياس شدة أشعة النور .

Flustra (S), ٢٦٨١٠ - **مِشَعَاب**
Flustrelle (F), Flustra (E).
جنس حيوانات طحلبية بحرية ثولية التصبح متشعبة تعيش
على الفريش .



شعبة

البيرة : سنّ الحافة . ازهارها عشوية كبيرة اللد ، يضاء اللون ، وودية المواج . ثمارها لحمية السويك ، لا قياسية الشكل ، خلية البيرة ، قصيرة الاذن ، للبدلة العلم ، مستحبة العرف والنكهة . صمغها بيضية عشوية مطيقة ويفلطة تخضن برة جامدة اللباسب الابيض . ودرمة المشمش لكل طازنية ورهب ويخفف ويوسع من صمغها ريب ناشف لدن يملك اجزاء صفيحي الشكل يعض فر اللين يكثر استهلاكه في البلاد العربية .

٢٦٨٢٨ - **مَشْفَاسِي** ◦ Commensurable
نمت تعريفي يطلق على ما يمكن قياسه وهو غيره بقياس واحد مشترك .

٢٦٨٢٩ - **مَشْفَاسِيَّة** ◦ Commensurabilité (F).
Commensurabilité (E).
امكان قياس كيتين او اكثر بقياس واحد .

٢٦٨٣٠ - **مَشْفَافَة** Filasse (F), Tow (E).
هي الماشقة أي ما خلص بالمشق من لحاء النباتات اللغية كالقنب والكتان .

٢٦٨٣١ - **مَشْفَقَن** Scarificateur (F).
المسلفة تسوي بها التربة المبلورة .

٢٦٨٣٢ - **مَشْفَقُوقُ الْجَنَاح** Fistipenne (F).
Fistipinna (E).
نمت تعريفي يطلق على كل طائر مشقوق الجناح .

٢٦٨٣٣ - **مَشْفَقُوقَاتُ الْأَرْجُل** Schizopodes, Fistipodes (E).
رتبة حيوانات من الفشريات .

٢٦٨٣٤ - **مَشْفَقُوقَاتُ الْأَنْسَة** Fissilingus
رتبة من الطغاريات تشمل بعض الفصائل . تتميز بالنسبة المستطيلة المشقوقة الفارقة لإعادة .

٢٦٨٣٥ - **مَشْفَقُوقَاتُ الْمَتَالِير** Faisirostres (F).
Faisirostros (E).
رتبة من الطيور الجوارح .

٢٦٨٣٦ - **مَشْكَافَة** Guirland (F).
Garland, Wreath (E).

٢٦٨٣٧ - **مَشْكَال** Allotropique (F).
Allocropic (E).

صفة بعض الاجسام كالكربون والفسفور وغيرها التي تتصل بالاشكال حكيمة مختلفة دون ان يتبدل شيئاً من تركيبها الجزيئي .

٢٦٨٣٨ - **مَشْكَطَرَة** Menthe aquatique (F).
هو التوتنج المائي ، اطبه .

٢٦٨٣٩ - **مَشْكَفَة** Fraîtière (F).
Strawberry-bed (E).
قطعة ارض مفروسة شليكاماً ج مشاك .

٢٦٨٤٠ - **مَشْكَوُز**
هو المشمش اللوزي الحلو المخ . الواحدة مشكوزة .

٢٦٨٤١ - **مَشْكَاس** Hélicoscope (F), Helioscope (E).
منظار الشمس .

٢٦٨٤٢ - **مَشْكَاسِي** Hélicoscopique (F).
Helioscopic (E).

٢٦٨٤٣ - **مَشْشِش** ◦
Prunus armenica, Armenica vulgaris (S). Abricotier (F). Apricot tree (E). Apricotens, Echta Apritose (D). Albicocco, Armellini, Melico (I).
شجرة مشرة من فصيلة الورديات . تطلع من ٧ الى ١٥ م . ساقها قصيرة . اصنافها وفروعها منسقة . ثمرها تكون في اول حينها ملداه ثم تتكثف مع مرور الزمن . اوراقها حابلة ، متعاقبة ، منسقة ، غليظة الشكل . لصلها مائل

مهده :
قول انه من نبوت العجم او اربينا وقد انفقروا اشيراً على انه من نبوت الصين لانهم هربوه واستمروه منذ زمانه ٢٠٠٠ سنة قبل الميلاد ، وقد ادخل من الصين بالتتالي الى الهند فالسجم فالمرق فاروبيا فتركيا فالرومان فالإيطاليا .

اللهم :
لو لم يكن المشمش من النباتات البكرية الاقترار ولو لم يكن ازهارها يستحق الاوراق ويتأثر من صفيح الربيع لكانت سائر النباتات الممتدة لتقلبه . لذلك فهو ريب في الاسكان اللطيفة والمعارض الجنوبية والمواقع التي لا تكثر فيها الريح الحوالة .

ترجمه :
ينمو ويوجد في جميع الاثربة ولا يأف من كثرة الحمى اما يعض شدة الاملاج والرطوبة المستحكة || وهو من الاجنار المسقوية التي تصطب الرى المنتظم وقد تصدرو من الجفاف .

تكثيره :
يتكاثر بالبذر وبالعلم . والتعلم يتم عادة بالرقعة ، معلوم ربي . أما الاجنار التي يعض ثقلها كاهيات فهي اللوز في الاثربة الكلسية والورح في الاثربة المنسجة والذرات في الاثربة العميقة القليلة الرطوبة والشمس الكلافي في سائر الاثربة .

شروبه :
شروبه عديدة تقسم الى لنتين : فة المشمش الكلافي وهو ما كانت يلهو مرة العلم غنية بالحامض السيانيدريكي وفة المشمش اللوزي (المشوز) وهو ما كانت يلهو مأكولة عادمة الحامض السيانيدريكي || اشهر شروبه الوطنية ما يتبع :

- **المسوي** : فطرته منسقة اللد قارشة . ساقها جوية اللون قليل التشقق . اوراقها عابقة الحامض صغيرة اللد . ثمارها كبيرة الحجم ضاربة الى الحمرة وهي للبدلة العلم غائنة العرف والنكهة . بزورها حلوة مأكولة .

- **البطي** : امرانه عديدة ، اشهرها المارودي والشمالي . فطرته منسقة اللد كروية الشكل . ساقها جوية اللون عريقة الشقوق . فروعها منسقة متراسة . اوراقها كبيرة اللد زاهية الاخضرار . ثمارها كبيرة الحجم برتقالية اللون للبدلة العلم يكثر استهلاكها في النفرح . بزورها حلوة مأكولة .

- **الحصوي** : له صرمان « البكين » و « القوس » فطرته كبيرة اللد ساقها مره كثيرة الشقوق . اصنافها منسقة متراسة . اوراقها زاهية الاخضرار . ثمارها منسقة الحجم للبدلة العلم ذكية العرف والنكهة لغيا الى الصفرة القديمة . بزورها حلوة الطعم مأكولة .

- **السنجالي** : فطرته كبيرة اللد شائعة . ساقها كهباء اللون مره المواج . اوراقها صغيرة الصفحة مستطيلة المتق



شمش

2٦٨٥٣ - مشوكسي °
Hypogée (F).
Hypogean, Hypogean (E).
 تمت تعريفه يطلق على البزور التي تستقر زباراتها ، عند الانتاش ، تحت سطح التربة وهي تماكس بذلك البزور المرابية التي ترتفع زباراتها فوق سطح التربة .

2٦٨٥٤ - مشطوط °
Acrostichum (S), Acrostich, Acrostique (F), Full-fern, Horn-fern (E), Allfarn (D), Acrostico (I).
 جنس نباتات برية وتربينية من المرشحيات البساجيات . اوضاع المرشحة قليلة ، ترفب في المناطق والمواقع الرطبة الظليلة . اوراقها قرصية الانتشاب تعادل من ٣٠ الى ١٠٠ سم . تصحبها لا يعنى حدود الزايم الثالث . تشرمها مشارفي الشكل ، مستدير السن .

2٦٨٥٥ - مشوك °
Etrape, Etrapeole (F).
Small tickle (E).
 منجل خاص يستعمل في تشويل الجمال .

2٦٨٥٦ - مشيطاط °
Hétérois (F), Heterosis (E).
 المشيطاط هو هجلاج السب الاول اي السلالة الاول عندما يكون عظم القدر . ويحيث ان صفات المشيطاط صفات اثنائية لا مستقرة ولا وراثية لهجلاج السب الثاني لا يكون مشيطاط لانه يرد الى صفات دحه ويهله . ج . مشايط .

2٦٨٥٧ - مشيطاطي °
Hétérotique (F).
Heterotic (E).
 تمت تعريفه يطلق على بعض العوامل او الصفات المسيرة التي تقيد الهجين الى الشيطاط او التثوق الشيطاطي .

2٦٨٥٨ - مشيباع °
Diagométre (F).
Diagometer (E).
 جهاز يستعمل في قياس الامصالية اي قابلية النقل الحراري في الاجسام .

2٦٨٥٩ - مشبكية °
Allure (F), Carriage (E).
 طريقة سير اثنيل وسائر الدواب كالخطوط والمعلجة وانخب والعدو .

2٦٨٦٠ - مشبكية °
Muschle (S), Muschle (F).
 جنس نباتات تربينية عشبية عشقية ممرسة من فصيلة الجرسيات . اوضاعها المرشحة قليلة العدد ، مهذبا حوض البحر المتوسط . سطحها منقصة فراء . اوراقها كبيرة ، فارشة ، مسننة الاطراف . فصلها ريلة مسترخية تعادل من ٣٠ الى ٦٠ سم . ازهارها حشكولي التنجيم ، هري الشكل . ازهارها صفراء اللون او حمراء تعادل من ٤ الى ٥ سم . || تنورها يستمر من تموز الى ايلول .

2٦٨٦١ - مشبكية الفطر °
Mycélium (F).
Mycelium (E).
 خيوط دقيقة متشابكة كيفية التنجيم لامية تحمل البروغ في التطور . ج . امشاج .

2٦٨٦٢ - مشبكية °
Plantain triomphe (F).
 هي لقمة التنجيم ، اطلمه .

2٦٨٦٣ - مشبكية °
Scandix (F).
 هي مشط الزبراء ، اطلمه .

باعت الحصار . ثمارها الى الصفرة اللامعة وهي قريبة الشبه من الحموي لكنها دونه لثة وكذا . بزورها حلوة مأكولة .
العصي : فبرته كبيرة اللد شائعة . ساقها جزوية صمراء قليلة التفتيق . اضعافها فارشة منبسطة . اوراقها بيضية الصفحة ، قليلة القاعدة ، جملة الحصار القائم . ثمارها كبيرة اللد جملة الشكل صفراء اللون غصراء المواج لهاها جامد المكسر . سكري الطعم غثات العرف والتكبة .
 - الكلاوي ، الكلبسي ، اصرامه عديدة . اثماره شاذة ، سوقها جزوية اللون متوسطة الحسونة والتفتيق . اخصانه منفرد . اوراقه قليلة مديدة المعصدة . فصلها قليل الاخضرار والزيادة . ثماره كروية الشكل صغيرة اللد خضرة الصادرة تستعمل في صناعة قر العين . بزور مرة الطعم .
 - اللوزي ، المفلوز ، القهسي : فبرته متوسطة اللد فارشة ، اوراقها شديدة الحصار . ثمارها كروية الشكل متوسطة اللد جملة اللون الابيض تشوهه حرة ودية . لهاها خضر الصادرة لديد الطعم ذكي العرف والتكبة . بزورها حلوة مأكولة .

2٦٨٤٤ - مشمش اليابان
Kaki (F).
 هو الكاكي ، اطلمه .

2٦٨٤٥ - مشميش امريكى
Mammée d'Amérique
 فبرة عشرة مشهورة باسم جيباس امريكة ، اطلمه .

2٦٨٤٦ - مشمشكة
Abricot (F), Apricot (E).
 هي ثمرة المشمش . واجع جدول الفيتامينات .

2٦٨٤٧ - مشمشكة
Mespilus (S), Néflier (F).
 جنس شجيرات برية وزراعية من فصيلة الورديات . اوضاعها قليلة العدد . البرية منها شائكة والزرعية مرسة . اوراقها عابلة منقطة احليجية ، فصلها يارز المروق عشن الملسر على البشرة . ثمارها كبيرة اللد بيضاء اللون . ثمارها كبار الاكيدنيا لكنها اصغر حجماً واقل سخفاً ، لونها الى السمرة الكستنية || اشهر اوضاعها المشملة المجلولة .

2٦٨٤٨ - مشمشكة صيدانية °
Mespilus germanica (S), Néflier commun, N. germanica, Marlier, Nêle (F), Medlar tree, Dutch medlar (E), Deutsche Mispel (D), Nespelo (I).
 نوع من المشملة وهي فبرجة زراعية تعلمن من ٢٥٠ الى ٤٠٠ سم . ساقها مرسة . اوراقها احليجية مستطيلة ، فصلها يارز المروق ، على البشرة ، اطلم اللون . ازهارها كبيرة اللد تعادل نحو ٤ سم . ثمارها كستنية اللون شديدة الحسوة الحامضة لتكزل بعد تمام كبرها .

2٦٨٤٩ - مشمشكة يابانية
Néflier du Japon (F).
 هي الاكيدنيا ، اطلمه .

2٦٨٥٠ - مشتن
 الخن هي الخلدوي او المشيش او المشيق او المشيق التي يسبها الترد في الثمار والاوراق || الثمار المشقونة هي الثمار التي حطها التربة .

2٦٨٥١ - مشتن
 مشن البقرة والناقة : حلب ما في صرعها .

2٦٨٥٢ - مشتنق °
Local de pente (F).
 هو المستوع المد لتفتيق مشاكيك التبع او عموهه ردياً يمين وقت التصفيط والزرع .



مشملة مبلولة



مشق



مشوط

Plantain majeur (F). ٢٦٨٧٥ - **مَصَاعَة**
هي لسان الحمل الكبير . ج . مصاص .

Plantain moyen (F). ٢٦٨٧٦ - **مَصَاعَة صَغِيرَة**
هي لسان الحمل المتوسط ، اطلبه .

Pleospora (S). ٢٦٨٧٧ - **مَصَاع**
جنس تطور مجهرية من السخاميات وقصيلة السخاميات . تتميز باصنافها البسيطة التي يتبثث فائرة من نسج النبات المتعار ثم تظهر منتصبه مطلاه . يولها يبيض الشكل ملون تفصله الريزات المستعرضة المستطيلة || انواعها عديدة افراسيا سا يتبع .

Pleospora hasperiderum, Macrosporium hasperiderum, Sporodesmium piriforma (S). Noir de l'orange, Nebbia (F). ٢٦٨٧٨ - **مَصَاع البرنقالب**
فطر مجهري يصيب ثمار البرنقال فينبطها || مظهر الخارجي يقع خلية تيدو باعثة للورث ثم تيرل الى السرة والسواد تركيب الثمار فضيحتن قشورها وتصلبها كالفن . وهو حل نصل الازراق نكت سمر كالتنش || يكاتف باستمال احد القواطير القمالة .

Pleospora herbarum, Scephylum botryonum, Macrosporium commune, M. parasiticum, M. allorum (S). ٢٦٨٧٩ - **مَصَاع البقول**
فطر مجهري يوذى العديد من البقول ، نحو : ا . لوباء هـ منها بعض النباتات القرنية والسليبية والسيبانية ، كما يصيب البسود وورق الشاي وثمار الحنصيات الخزرية || مظهر الخارجي نكت سمر كتيبة تملو نصل الازراق فتتجزأ عليها || يكاتف باستمال القواطير المادية .

Pleospora mali, Hendersonii mali (S). ٢٦٨٨٠ - **مَصَاع التفاح**
فطر مجهري يصيب اوراق التفاح فيؤذيها || مظهر الخارجي يقع سمر مهبية الاطار البنفسجي تركيب نصل اوراق التفاح فتصلبه وتمتعه عن القيام بحمله الجوي على الوجه الاكل || يكاتف ان طوى ، عبقاً من لتاتم شره ، باستمال احد القواطير واصحابها سائل يورود .

Pleospora hincinthi, Cladesporium fasciculare (S). ٢٦٨٨١ - **مَصَاع الجوزين**
فطر مجهري يصيب الجوزين على اختلاف انواعه فيؤذيها || مظهره كتيبة يعلوها فراغ من الخليل الاسمر تركيب اسطاف البصل الخارجية || اصفراره قاعدية اذا لامت العوامل الجوية وطرية التربة لانه يسبب انحلال الخلايا وغيبها . يكاتف بالتلاحم البصل عند ادراكه وبصرفه للشمس مدة من الزمن ، خارج المكان المرويء ، قبل جمعه وعرضه .

Pleospora papaveracea, Helminthosporium papaveris, Dendryphium penicillatum (S). Helminthosporiose de Fiallette (F). ٢٦٨٨٢ - **مَصَاع الخشخاش**
فطر مجهري يصيب خشخاش لؤيذيه وقد يصيب يباسه . مظهره الخارجي يكون على الشكل الخديعة البهه يتر سمر تركيب شبح السوق فظبها وتقفى على النبات . ويكون على الشكل الباهتة بقة سفلية تركيب نصل الازراق لتسبب

Brunia (S). Brunnie (F). ٢٦٨٦٤ - **مَشِيكَة**
الواسدة مشيكة ، جنس نباتات جنينية يرية وتزبينة من فصيلة المشيكيات . انواعها المعروفة نحو عشرة . اما ضرره البريبيبة عديدة . سوطها منتصبه معتدلة التفتيد . اوراقها متعاقبة ، صديرة النصال . ازهارها خاصة التركيب ، عديدة الالوان ، يكثر فيها الازرق والاصفر والوردي .

Bruniaceae (S). ٢٦٨٦٥ - **مَشِيكِيَّات**
Bruniáceae (F). Bruniaceae (E).
فصيلة نباتية من ذوات الملتصين عديدة القامات . اجناسها وانواعها المعروفة متوسطة العدد ، منتبها يبيض اصفاق افريقية الجنوبية || جميعها جنبات ممره . سوطها فراه . اوراقها متعاقبة شكلية . نصالها خلية البشرة . ازهارها حلامية التركيب . بزورها صغيرة تكثر فيها الاستدارة || اشهر اجناسها المشيك .

Plocantales (F). ٢٦٨٦٦ - **مَشِيكِيَّات**
Plocantalis (E).
شعبة من صف القرصيات . فصائلها واجناسها كثيرة العدد يتجمع ال ١٢ رتبة : البدر والقرويات وفرادات الاصابع ويزودجات الاصابع والقرطويات والقوامم والحبريات والرضفقيات الاقدام واللوامم وجمجات الايدي والليوريات والرئيسات .

Plocenta, Arrière-faix (F). ٢٦٨٦٧ - **مَشِيكَة**
Plocenta (E).
الجيب المشائي الذي يتكون فيه الجنين داخل الرحم ويخرج معه عند الوضع .

Choroide (F). Choroïd (E). ٢٦٨٦٨ - **مَشِيكَة**
غشاء العين القائم بين الصلبة والشبكية .

Excucion, Exsuction (F). ٢٦٨٦٩ - **مَص**
Sucking up or out (E).

٢٦٨٧٠ - مَصَاع
نبت له قشور كايصل بعضها فوق بعض كلما قشرت امصرفة ظهرت اخرى (اللسان) .

Cohsication ٢٦٨٧١ - **مَصَادَرَة**
حقوية موزونها استصفاه مال الحكوم واستيلاء الحكوية حليه .

٢٦٨٧٢ - مَصَارِيف كَتِيبَة
Frais frustacoles (F). Frustratory expenses (E).
هي التي تتفق دون وجه في النمو فيبقى على حائق متقلبا .

Glossophage (S). ٢٦٨٧٣ - **مَصَاع**
Glossophage, Mange-langue (F).
جنس سخاميات من فصيلة الوريقيات . انواعه عديدة ، موطبا الولاد الحارة . انواعها الى السرة الفاحجة . اجناسها صغيرة القد . فراطيسها مستطيلة ، سفيقة ، ذلقة . ألبنتها فائلة الطول مستطعة مسلمة بحليات عبيطة منتقلة الى الزوار || تبيض منفردة . ذكوريا تقرب انانها عند الكوم . تأنث تجاوي الاجزاء واقلاب الصخور . سرسجها يدوم طوالم الليل . اوتها الحشرات والحلازين .

Absorptivité (F). ٢٦٨٧٤ - **مَصَاعَة**
Absorptivness, Absorptivity (E).
هي قوة الامتصاص



مصاص



مصاع البرنقال



مصاع البقول



مصاع التفاح



مصاع الجوزين

٢٦٨٩٣ - مَصَّتْ
المصت هو ادخال اليد في رجم الاثني لمصته واستخراج ما فيه .

٢٦٨٩٤ - مَصُوح ، مَصُوح
Virulence (F). هو التبدل الطارئ في لون الزهر .

٢٦٨٩٥ - مَصْحَفَاتُ القَشَارِ
Placophores (F). رتبة من الرخويات اصدانها مصفحة القشار . فصائلها وانجاسها وانواعها عديدة معظمها من المتحجرات والمعاصر منها منتشر في جميع بحار العالم .

٢٦٨٩٦ - مَصْحَكَر
Saxatile تمت تربيته يطلق على كل نبات يعيش وينمو على الصخور وفي الهامجر .

٢٦٨٩٧ - مَصْد
المصد والمصد : الحفصة العالية ، ويقبل اهل الجبال .

٢٦٨٩٨ - مَصْدَر ، مَصْتَح ، مَصْتَفَا
Origine, Source (F). Origin, Spring (E).

٢٦٨٩٩ - مَصْرَاب
Lacto-fermentateur (F). جهاز يستعمل في قياس حوضة اللبن الرائب .

٢٦٩٠٠ - مَصْرَاك
Frieux (F). لا يصبر على البرد .

٢٦٩٠١ - مَصْرَاع
Valve (F). Vaive, Clack (E). احد اجزاء الغلاف الثوري في الآبار المفتحة .

٢٦٩٠٢ - مَصْرَاكِي
Valvulaire (F). Valvular (E).

٢٦٩٠٣ - مَصْرَد
Crate à gravier, C. à sable, Tamis (F). Wastle, Screen, Sieve, Sifter, Strainer (E). غربال يفصل الرمل عن الحصى والحجارة .

٢٦٩٠٤ - مَصْرُف
Drain, Bardous (F). سيل ماء تنصرف فيه المياه التي ترشح من الارض الزراعية عقب رجاها وقد شاع استعمال انابيب الأجر لهذه الغاية . والمصارف تنتهي بالسررب . والمصارف تنتهي بالمشيرة .

٢٦٩٠٥ - مَصْرَف ، مَصْرَفْ
Banque (F). Bank (E). هو كل عمل أئني المتاجرة بالقرود او الاوراق ذات الابدل المالي .

٢٦٩٠٦ - مَصْرَفُ الإِصْدَارِ
Banque d'émission (F). Issuing house (E). هو المصرف الممنوح له امتياز اصدار اوراق القند من الحكومة .

٢٦٩٠٧ - مَصْرَفُ زُرَاكِي ، مَصْرَفُ زُرَاكِي
Banque agricole (F). Agricultural bank (E). مصرف يخص بمساعدة ارباب المزارع الزراعية بالمال حل سبل القروض الطويلة الاجل .

٢٦٩٠٨ - مَصْرَفُ عَقَارِي ، مَصْرَفُ عَقَارِي
Crédit foncier (F). Loan society (E). مصرف يقرض للمال لاجال طويلة لقاء رهن العقار .

جذبات السنج || يكافح بتطوير البذار بمادة التوربولو المركز ٢٥ .. / او تمفيرا بأحصى المركبات الزيتية .

٢٦٨٨٣ - مَصَاعُ الشُّوَكْدَر
Pleospora betae, Phoma betae, Ph. tabficca, Ph. sphaerosperma, Phyllosticta tabficca (S). فطر مجهري يصيب اوراق الشوكران فيؤذيها ويسبب ذبولها . مظهره الخارجي يقع صغيرة مستديرة تحتوي اللين ، تركب الاوراق فتسبب جفاف السنج عقبه الذبول ثم العطب . يكافح عند ظهوره باستعمال احد الفولپيرر المعتدلة المنصر للتعامل .

٢٦٨٨٤ - مَصَاعُ العَمَسَنِ
Pleospora putrefaciens, Clasterosporium putrefaciens, Sporodesmium putrefaciens (S). فطر مجهري يركب اوراق الشوكران في اواخر مهدها اي قبيل الانتاج بمدة وجيزة || مظهره الخارجي يقع مهديا لا قياسية يملوا حل اسمر تركب القسم الاكبر من النصل لا يفترضا منه الا المتق والزمام الاول || اغزاره زبدية الا اذا استحك في كامل الزراعة وهذا لا يكون الا في مواقع خاصة || يكافح باستعمال احد الفولپيرر المادية المتوسطة الماداة المتعالة .

٢٦٨٨٥ - مَصَاعُ المِهْنَدِيَا
Pleospora albicans, Phoma albicans (S). فطر مجهري يركب جازر الهندية فيؤذيها ويسبب اغلاص انجازها ويقتدا || مظهره الخارجي يقع مهديا لا قياسية الشكل والحجم ، لونها ابيض الحامض ، اطرافها المهذب ينحرف من الخنطلي الى الاسود وعنه وصولها الى هذا الطور يملوا في وسطها شحمة حلوية بيضاء . تركب نصل الاوراق وسويقات الازهار || يكافح عند ظهوره على الاوراق باستعمال احد الفولپيرر المادية المعتدلة المنصر للتعامل .

٢٦٨٨٦ - مِصَاعَة
Boeromyces (F). Boeromyces (E). المصاعة مرض جلدي يمتري الخوان . مظهره الخارجي دمامل صغيرة متفكة شبيهة بالمصع تسببها بعض الميكروبات اعصبا الكروية .

٢٦٨٨٧ - مِصَالَة
Sérologie (F). Serologie (E). هي دوس الامصال وعناصرها المختلفة وانفعالها وتاثيرها .

٢٦٨٨٨ - مِصَالَة ، مِصَالَة
Petit lait (F). Whey (E). الماء الذي يخرج من الحليب المهين عند اصططاع الجبن .

٢٦٨٨٩ - مِصَالَة ، مِصَالَة
Transection هو الالتفان الذي يقدمه المتنازرون ليشربوا به زاماً قائماً او متقيماً بزول كل سقم من شيء من مطالبه .

٢٦٨٩٠ - مِصَالِي
Sérologique (F). Serologie (E). منوط بالمصل او محض به .

٢٦٨٩١ - مِصَان
Cane à sucre (F). هو قصب السكر ، اطليه .

٢٦٨٩٢ - مِصْبَة ، مِصْرُ
Embouchure (F). Embouchure, Mouth (E). ملتقى مياه الأنهر بالبحر .

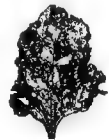

مِصَاعُ الشُّوَكْدَر

- 26926 - **مَصْرُوعٌ** (F). Laminole (F).
Flattening-mill, Rolling-mill (E).
الآلة الخاصة بتصفيح المعادن .
- 26927 - **مَصْرُوعُ الرَّأْسِ** (F). Dolichocephale (F).
Dolichocephalic (E).
نمت تصبني ميز يوسف به الرأس المستطيل عند بعض الحيوانات الأهلية كالإبقار والأخنام .
- 26928 - **مَصْرَدٌ** (F). Conchacé (F).
نمت ترميني يطلق على الإصداف الثنائية الصراخ .
- 26929 - **مِصْكَاوٌ ، مِصْكَاوٌ** (F). Courbine (F).
مكة بحرية تدهى لوت المتوسط ، اطلبها .
- 26930 - **مِصَلٌ** (F). Serum (E).
Petit lait (F).
مِصَلٌ - 26931
هو المصالة ، اطلبها .
- 26932 - **مِصَلُ السِّلِّ ، لَتْفَاكُوخٌ** (F).
Tuberculine (F). Tuberculin (E).
مصل كاشف تخمن به الأبقار اللبنيين من أنها مصابة أو غير مصابة بالسل البقري .
- 26933 - **مِصْبٌ** (F). Bac-croisé (F).
هو الصيق ، طائر من الشرشوريات ، اطلبه .
- 26934 - **مِصْلِحَاتُ زُرَاعِيَّةٌ** (F). Amendements agricoles (F).
Improvement, Manuring of ground (E).
هي التي تصلح التربة بزيادة خصبا . والمصلحات عديدة منها التسميد المصري والمغصري والمعدني والاسقاء والصفرت والتربيل والتندييل الخ .
- 26935 - **مِصْلَحَةٌ** (F). Intérêt (E).
هو كل ما يصلح به المرء من شأنه بمنفعة تأتبه إذا هو زائل سقاً أو أقام دعوى .
- 26936 - **مِصْلَحَةُ الْمَشَايِ ، مِصْلَحَةُ خَيْلٍ** (F).
التنزُّوُ Service des haras, S. de remonte
دائرة حكومية تأنبه للعبادة البيطرية في وزارة الزراعة تعني بثقون خيل النزر .
- 26937 - **مِصْنَبٌ ، مِصْنَبٌ ، مِصْنَبٌ** (F).
Plain (F). Full (E).
نمت وصي يطلق على ما لا جوف له كالقرن مثلاً .
- 26938 - **مِصْنَبَاتُ الْقُرُونِ** (F). Cervicornes (F).
لذة من المصنبات ، قرونيا مصنبة غير جوفية كالأبل .
- 26939 - **مِصْنَعٌ** (F). Gummifère (F).
Gummiferous (E).
ينتج الصمغ أو يحجري الصمغ ويصطنعه .
- 26940 - **مِصْنَعٌ** (F). Réservoir (F).
Réservoir (E).
حوض تجمع فيه المياه للاستعمال الصناعي ويعرف أيضاً باسم حاووز .
- 26941 - **مِصْرُوعٌ** (F). Cymomoir (F).
هو الطرؤث ، اطلبه .
- 26942 - **مِصْرُوعَاتٌ** (F). Cymomoriées (F).
سبط من الطرؤثيات يشمل بعض الأجناس والأنواع .
- 26943 - **مِصْرُوفٌ** (F). Dépense (F).
Expenditure (E).
هو المال المنفوق .
- 26944 - **مِصْرُوفَاتٌ تَرْبِيَّةٌ** (F). Faux frais, Menus frais (F).
Incidental expenses, Petty expenses (E).
مِصْرُوفٌ ، وَأَمٌ - 26943
بناء من زجاج ، يلمص أو يستر عنه الحاجة ، تستنبت فيه نباتات البلاد الحارة التي لا تتحمل البرد .
- 26945 - **مِصْرُوفٌ بَارِدَةٌ** (F). Serre froide (F).
Conservatory (E).
هي التي يكتن فيها بجمرة الشمس داخل الزجاج .
- 26946 - **مِصْرُوفٌ حَارَةٌ** (F). Serre chaude (F).
Hot-house (E).
هي التي تستعد حرارتها بطريقة ثابتة حيث يراوح مطلقاً من 24 إلى 28 سخ في زمن البرد والشتاء .
- 26947 - **مِصْرُوفِيَّةٌ ، فَرْزَاةٌ** (F). Trieur (F).
Sorting-machine (E).
آلة تفرق الفلث عن الحب والحب عن بقعه بعض بالنسبة إلى حجمه .
- 26948 - **مِصْطَفَاةٌ** (F). Lentisque (F).
هو البطم الشرقي ، اطلبه .
- 26949 - **مِصْطَكَةٌ ، مِصْطَكَةٌ** (F). Mûre de ronce (F).
Blackberry (E).
ثمرة الملقق والباحه من صرغ وغيره وهي حواء اللون تزكّل ج معع ومع .
- 26950 - **مِصْطَدٌ ، أُنُودَةٌ** (F). Anode (F).
هو لاجب التيار الكهربائي في المفلط .
- 26951 - **مِصْطَدٌ** (F). Ascenseur (F).
Lift, Elevator (E).
جهاز يستعمل في رفع الأشخاص والأثقال .
- 26952 - **مِصْطَدٌ** (F). Sublimé (F).
Sublimaze (E).
مِصْطَكَةٌ - 26952
رأسع دافع الصاعقة .
- 26953 - **مِصْطَفٌ** (F). Liquidateur (F).
Liquidator (E).
من تتاط به أعمال التصفية .
- 26954 - **مِصْطَفَاةٌ** (F). Raffinerie (F).
Refinery (E).
معمل مجهز بألدة اللامدة لتصفية .
- 26955 - **مِصْطَفَاةٌ ، رَاشِحٌ** (F). Filtre (F).
Filtar (E).
أداة تصفى بها السوائل ، وقد تكون من عروق أو دمل أو فحم الخ ...



مصري

٢٦٩٥٢ - مَصَامُصٌ أَمْرِيكِيٌّ

Evonymus americana (S). *Fusain d'Amérique* (F).
نوع من المصامص ، جنسه صغيرة اللقد تملو من ١٠٠ الى ٢٠٠ سم. فروصها منتصبه مائسة. اوراقها عابله تطول من ٤ الى ٨ سم. وتعرض من ٢ الى ٣ ، نصلها خلي الصفحة السفلى عادم التستين . ازهارها وردية اللون رباعية البتلات ، حقائقها مستديرة جوزية اللون رباعية الفلق || ازهارها يستمر طوال شهر حزيران .

٢٦٩٥٣ - مَصَامُصٌ حَرِيشُ الْوَرَقِ

Evonymus latifolia (S). *Fusain à larges feuilles* (F).
نوع من المصامص المبلو، جنسه تملو من ٢ الى ٥ أمتار . فروصها مائسة . اوراقها عابله تطول من ٨ الى ١٤ سم. وتعرض من ٤ الى ٦. نصلها جامه الصفحة، سنن الحافة . ازهارها خماسية البتلات الحمر . حقائقها قرمزية خماسية الفلق || ازهارها يستمر من ايار الى حزيران .

٢٦٩٥٤ - مَصَامُصٌ قَرْمِ

Evonymus nana (S). *Fusain nain* (F).
نوع من المصامص ، جنسه صغيرة اللقد مثولة تملو من ٥٠ الى ٨٠ سم. فروصها مجذارية مستقيمة . اوراقها عابله متعابله سنانية ، نصلها لامع الصفحة يطول نحو ٥ سم. ويعرض نحو ١ . ازهارها رباعية البتلات والاسدية ، ثلاثية التجميع لويا الى الحضرة الحمره المواج . حقائقها وردية اللون رباعية الفلق || ازهارها يستمر من ايار الى حزيران .

٢٦٩٥٥ - مَصَامُصٌ مَبْدُولٌ ، مَصَامُصٌ أُرُوبِيٌّ

Evonymus vulgaris, *E. europaeus* (S). *Fusain commun*, *F. d'Europe*, *Bonnet de prêtre*, *Bois à lardoir* (F).
نوع من المصامص المبلو، جنسه تملو من ٣ الى ٦ أمتار . فروصها رباعية التصلب مائسة . اوراقها عابله سنانية تطول من ٧ الى ١٠ سم. وتعرض من ٣ الى ٤ ، نصلها مائس الصفحة الجلمسة ، سنن الحافة . ازهارها الى الحضار الاصفر . حقائقها رباعية الفلق الحمر . بزورها وردية . ازهارها يستمر من نيسان الى ايار .

٢٦٩٥٦ - مَصَامُصٌ مَجْدَرُ

Evonymus radicans (S). *Fusain radicant* (F).
نوع من المصامص، جنسه مثولة صغيرة اللقد. ساقها مجذارية. فروصها دقيقة بحرية اللون . اوراقها ابيدة تطول نحو ٥ سم. وتعرض نحو ٢ ، نصلها جامد الصفحة المسنجة بالايض الوردي . ازهارها رباعية البتلات والاسدية ، زينة اللون ، حقائقها وردية رباعية الفلق || ازهارها يستمر من حزيران الى آب .

٢٦٩٥٧ - مَصَامُصٌ يَابَانِيٌّ

Evonymus japonica (S). *Fusain du Japon* (F).
نوع من المصامص، جنسه مثولة صغيرة اللقد. ساقها مجذارية. فروصها مسنجة خضير اللحاء . اوراقها ابيدة تطول من ٧ الى ١٠ سم. وتعرض من ٤ الى ٦ ، نصلها جامد الصفحة المسنجة وأزركشة بالايض والاصفر . ازهارها رباعية البتلات والاسدية لويا الى الحضار الفسفي . حقائقها حمر رباعية الفلق || ازهارها يستمر من حزيران الى آب .

٢٦٩٥٨ - مَصَامُصَةٌ

Intégration (F). *Integracion* (E).
المصامسة الحلاق شيه بأعر لإمامه أو إمام كاهل .

٢٦٩٤١ - مَصْنُوعَةٌ

Sépiophora (F).
المصنوعة والمصنوعات فئة من الرغويات ثنائيات الحياثم، صهاريات الأرجل ، مجهزة بصنخ كالطبشار وأمثاله .

٢٦٩٤٢ - مِهْهَرٌ

Haut-fourneau (F).
Blast-furnace (E).
موقد خاص عمودي الارتكاز يستعمل لتلوهب الحديد تحت تأثير الحرارة المرتفعة .

٢٦٩٤٣ - مَصُونَاتٌ

Sonometre (F). *Sonometer* (E).
جهاز يستعمل في قياس الاصوات ومقابلتها وتصنيفها .

٢٦٩٤٤ - مَصُوحٌ

Vireoscence (F).
هو المسح ، التبدل الطارئ الذي يغير لون الزهر الطبيعي .

٢٦٩٤٥ - مَصَادٌ الْحَمِيْرِيَّةُ ، مَرْدٌ ، أُنْكِيسِيُوْتِيٌّ

Antibiotique (F). *Antibiotic* (E).
مادة يتعجها كين من تملو من غير من الكينيات || المضادات الحمية المروفة حتى الآن تقسم الى فئتين : - فئة التنجيمات كالبنيسلين والستريبتوميون والتتراسكلين . - وفئة البكتيريوات كالكلوتريدين والباسترامين .

٢٦٩٤٦ - مَصَادٌ السَّحَالُ

Béchiqne (F). *Bochic* (E).
٢٦٩٤٧ - مَصَارِغَةٌ

Polygamie (F). *Polygamy* (E).
المصارعة تمدد الزوجيات عند الرجل .

٢٦٩٤٨ - مَصَامُصٌ

Eau esumltre (F).
Brackish water (E).
المصامص : الماء لا يطلق ملوحة وضده التصلب وهو الصافي التزالل .

٢٦٩٤٩ - مَصَامُصٌ

Evonymus (S).
Fusain (F). *Spindle tree* (E). *Spindelbaum*, *Pläfenhütchen* (D). *Fusano*, *Evonimo* (I).
جنس اشجار وجنات برية وتربيدية من فصيلة القاتيات. انواعها عديدة ، اصلها من فسيمة الاربعاء تشمل الشرق والغرب وامريكا . اوراقها متعابله منقطة كاملة مرطاه . ازهارها متحوية التجميع ابلية الارتكاز . ثمارها جراه مستديرة مغمصمة . بزورها مرة الطعم مقبحة وسهلة اذخلها صفراء اللون شديدة الصلابة شائعة الاستعمال الصلحي . نصحها يستعمل في التصور وفي صناعة البارود || اعراف انواعها وأشهرها ما يتبع .

٢٦٩٥٠ - مَصَامُصٌ أَسْوَدٌ

Evonymus atropurpurea (S). *Fusain noir* (F).
نوع من المصامص، جنسه تملو من ٣ الى ٧ أمتار . فروصها مائسة . اوراقها عابله تطول نحو ١٢ سم. وتعرض نحو ٦ . نصلها سنن الحافة خلي الصفحة السفلى . ازهارها رباعية البتلات الازرقوانية . حقائقها الى الجلوة السوداء المواج . ازهارها يستمر طوال شهر حزيران .

٢٦٩٥١ - مَصَامُصٌ أَسْوَدٌ

Evonymus verrucosa (S). *Fusain verruqueux* (F).
نوع من المصامص، جنسه تملو من ١٠٠ الى ٢٠٠ سم. فروصها مثولة اللحاء . اوراقها عابله بيضية ذرية ، نصلها سنن الحافة يطول نحو ٦ سم. ويعرض نحو ٣ . ازهارها جزوية اللون رباعية البتلات . ثمارها برتقالية اللون رباعية الفلق || ازهارها يستمر من ايار الى حزيران .



مصامص أسود



مصامص مبلو



مصامص ياباني

Embryon humain (F). **مُضَيِّعَةٌ** ٢٦٩٧٣
Human embryo (E). هي الملقحة البشرية .

Embryonnaire (F). **مُضَيِّعِيٌّ ، جَيْفِيٌّ** ٢٦٩٧٤
Embryonic (E).
نعت تعريفية يطلق حل ما هو مختص بالملقحة أو الجنين .

Polygone (F). Polygon (E). **مُضَلِّعٌ** ٢٦٩٧٥

٢٦٩٧٦ - **مُضَلِّعٌ دَائِرِيٌّ ، مُضَلِّعٌ مُسْتَدِيرٌ**
Polygone circulaire (F). Circular polygon (E).

Quadrilatère (F). **مُضَلِّعٌ رُبَاعِيٌّ** ٢٦٩٧٧
Quadrilatéral (E). شبه مربع رباعي اضلاع .

Polygone régulier (F). **مُضَلِّعٌ مُنْتَظِمٌ** ٢٦٩٧٨
Regular polygon (E).

Manège (F). **مُضَمَكٌ** ٢٦٩٧٩
Horsemanship (E). ليدان المد لتضفير الخيل .

٢٦٩٨٠ - **مُضَمَّمَةٌ**
صوت الحية من لسانها .

Acasence, Plâtre (F). **مُضَوْرٌ** ٢٦٩٨١
Acasence (E). رسم فطري يصيب الخمر تسببه خيرة الخلل الحظلية .

Photomètre (F). **مُضَيِّعٌ** ٢٦٩٨٢
Photometer (E). جهاز يستعمل في قياس حدة الضوء أو قوته .

Entomophyte (F). **مُضَيِّفٌ** ٢٦٩٨٣
Entomophyt (E). نعت تعريفية يطلق على كل نبات من عقيات الربيع تتطفل عليه الحشرات .

Hampe (F). Stam, Flower-stalk (E). **مُضَطَّأٌ** ٢٦٩٨٤
الطا هو التمرغ . مثناه مطوان . ج أمطاه .

٢٦٩٨٥ - **مُضَطَّرَةٌ**
الارض الكبيرة الطير .

Caoutchouc (F). **مُضَطَّاطٌ** ٢٦٩٨٦

Phanérogytes parasites (F). **مُضَطَّلِيلٌ** ٢٦٩٨٧
هي النباتات الطفيلية من باديات الزهر كالجنينيل والاكشوث .

Rim (F). **مُضَطَّلِبٌ** ٢٦٩٨٨
رأبع الخراف .

Réclamation (F). **مُضَطَّلَبَةٌ** ٢٦٩٨٩
Complaint, Request, Claim (E). الاتماس أو الادعاء بقرار حق أو حالة .

Revendication (F). **مُضَطَّلَبَةٌ** ٢٦٩٩٠
Claiming (E). ربح دعوى يطلب رافعها الإقرار له بحق الملكية على مال معين .

٢٦٩٩١ - **مُضَطَّوَعٌ ، مُضَطَّاعٌ**
Plastique (F). هو ما كان قابلاً للشكل والتشكل .
Plastic (E).

Pompe (F). Pump (E). **مُضَخِّعَةٌ** ٢٦٩٩٢
آلة تستعمل في رفع أو دفع المياه والسوائل وقد تكون يدوية أو محركية . أما اشكالها فثلاثة وهي :

٢٦٩٩٣ - **مُضَخِّعَةٌ دَائِلَةٌ**
Pompe foulante (F). Force-pump (E).

٢٦٩٩٤ - **مُضَخِّعَةٌ رَافِعَةٌ**
Pompe aspirante (F). Suction-pump (E).

٢٦٩٩٥ - **مُضَخِّعَةٌ رَافِعَةٌ دَائِلَةٌ**
Pompe aspirante foulante (F). Suction-force pump (E).

٢٦٩٩٦ - **مُضَخِّرٌ**
Acasence (F). ابتداء الحموضة في كل مادة .
Acasence, Acidifying (E).

٢٦٩٩٧ - **مُضَخِّرٌ ، مَاضِيٌّ**
Piqué (F). Sour (E). ما كانت فمته الحموضة من بحر وجبة وما اشبه .

٢٦٩٩٨ - **مُضَخَّرٌ**
Harpagus (S).
Diodon, Harpagus (F).

جنس طير من حمارة البراة وفضيلة التصريات . انولوه قليلة جميعها ريشة الفراء صغيرة اللد . انولوها موشية تنلب فيها الجزوة الخطيئة للمزاج . بطونها غير نمره . ازوارها بيض . ارسافها مسر . **مُضَخَّرٌ** موطئا العادات الكثيفة . تعيش منفردة ، قوتها القوامم والصالحير والحشرات . تدم في الاثجار الرقيقة ، اناتها تخضع من ٢ الى ٥ وثمان مدة ٤ امانيع .

٢٦٩٩٩ - **مُضَخِّرٌ**
Pyromètre (F). Pyrometer (E). جهاز يستعمل في قياس الحرارة العالية .

٢٦٩٩٤ - **مُضَخَّرُوبٌ بِهِ**
Multiplicande (F).
Multiplcand (E).

٢٦٩٩٥ - **مُضَخَّرُوبٌ فِيهِ**
Multiplicateur (F).
Multiplikator, Multiplying (E).

٢٦٩٩٦ - **مُضَخَّرُوبٌ كَلْبًا**
Factorielle (F).
Factorial (E).

٢٦٩٩٧ - **مُضَخَّرُوبَةٌ**
Himantalia (S).
Himantalia (F).
جنس نباتات بحرية من العليات السمر . انواعها المعروفة قليلة العدد اصلاتها جميع بحار البلاد الحارة والمتدلة الحرارة **مُضَخَّرُوبَةٌ** كلابيا شديدة القصر . قوامها قسيمة الشكل ينشعب في قمرها غضة من السيور الفرقة يراوح طرفا من متر الى ثلاثة امتار .

٢٦٩٩٨ - **مُضَخَّرُوبَةٌ**
Diplostémons (F).
نعت تعريفية يطلق على كل طليل او جش يكون عدد اسيديه ضعف عدد التملات او الفصص .

٢٦٩٩٩ - **مُضَخَّرُوبَةٌ**
Narcisse tazette (F).
هو اليرجس الشرقي ، اطلبه .

٢٦٩٩٠ - **مُضَخِّعٌ**
Mastication
Chiquer (F).
To chew tobacco (E).

٢٦٩٩١ - **مُضَخِّعٌ**
Compresseur (F).
Compressor (E).

٢٦٩٩٢ - **مُضَخِّعٌ**
Compresser (E).
اسم يطلق على مختلف الاجهزة الضاغطة اعصها الملامسات ومضاطبات الغاز .

٢٦٩٩٣ - **مُضَخِّعٌ**
Compresser (E).

٢٦٩٩٤ - **مُضَخِّعٌ**
Compresser (E).



مضخ



مضخ

Tourbière (F). **مِطْبَخَة** ٢٧٠٠٣

هي التُّراب ٤ منجم التُّراب الطنوي .
Peat-bog, Peat-moss (E).

Gaufrier (F). **مِطْبَخَة** ٢٧٠٠٤

جهاز معدني كائس يصطنع رقاق الشمع الملمدة لتجهيز القنبر اي خلية النحل .
Waffle-iron (E).

Pluvial (F). **مِطْرِي** ، شَتْوِي ٢٧٠٠٥

Pluvial, Rainy (E).

Porte-grefle, Sujet (F). Stock (E). **مِطْعَم** ٢٧٠٠٦
الاصل الذي يركب فيه العلم او الاصل الذي يفرس في الارض .

Pantogrefle (F). **مِطْعَمَة** ٢٧٠٠٧

اداة لتطعيم تطعم بشفة قصبان في آن واحد .

Billot à pazée (F). Clog (E). **مِطْعَمِيَة** ٢٧٠٠٨

Greffon (F). Graft (E). **مِطْعُوم** ٢٧٠٠٩

هو التطعم ، اطبه .

Parasite (F). **مِطْعَال** ٢٧٠١٠

Parasite, Hanger-on (E).
نمت تمريني يعلق على كل نبات يعيش طليقاً على غيره من النباتات .

Argillière (F). Clay-pit (E). **مِطْعَلَة** ٢٧٠١١

المخج الذي يستخرج منه الطغل اي الصلصال .

Diplodia (S). **مِطْقِي** ٢٧٠١٢

جنس فطور مجهرية من فصيلة الصنفيات . يكتسبته فردية كروية تنشأ محصورة ثم ترقى وتثرف . جرمها سمك الثلاث ، حنطلي اللون يملو مق صغير . بويضاته حنطلية احلالية ، طولها نحو ١٥ ميكرون . غلبتها ثنائية ، غنيرة الثمرة الفاصلة || انزاهه قليلة ، جميعها مؤذية ، اضرها .

Diplodia griffoni (S). **مِطْقِي الاجاص** ٢٧٠١٣

فطر مجهري يركب اخضار وانفساد الاجاص والتفاح ينطها ويحمها || مظهره الخارجي بقع لا تقاسم الحجم والشكل تركب الحماة فتصدع البشرة بهد ان تقرح الادمه وتشوهها . يكالغ باقتطاع الاضمان الموصومة ويظهر الجروح مع العلم ان هذا الفطر يتصدى على الانجار الضميمة دون سواها .

مِطْقِي الدَّرَة الصَّفْرَاء ٢٧٠١٤

Diplodia zeae (S). Dry-rot du maïs, Pourriture sèche des épis (F).

فطر مجهري يصيب الدر الصفره في سويها ويظورها ويصفها . مظهره الخارجي بقع لا تقاسم الحجم والشكل حراة اللون سرية الاضلاع تركب المصف تقؤبه . وهو في السبال والامطار مشيع اضر اللؤل ثم يتصرف الى السمرة فيسود كالفن الاسود الجلف || يكالغ بظهور البذار بواسطة املاح الزئبق . وين المستحسن اجتناب الزراعة في المواق الرطبة والتخلل من زراعة الدر في الاربة المويومة نحو ثلاث سنوات .

Dama (F). Dam (E). **مِطْبَخَة** ٢٦٩٩٢

اداة من خشب او حديد تضرب بها الارض لترص .

Plecoptera (S). **مِطْبَخَة الأجنحة** ٢٦٩٩٣

Plecoptères (F). Plecoptera (E).
هي اللواتيات ، ربة من الحشرات ، اطها .

مِطْبَخَة ٢٦٩٩٤

المطبخه هي مؤشر ظلف الشاة وقيل هنة كالفلكة في رجلها تسبح بها الارض .

Minotarie (F). **مِطْبَخَة** ٢٦٩٩٥

Flour-mill, Flour-store (E).
البناء الملمد لصنع الطحين وهو يموي جميع اجهزة الطحن ويستودعات القيق .

Pluie (F). Rain (E). **مِطْر** ٢٦٩٩٦

المطر هو الماء المنهمر من السحاب . ج امطار . والمطره هي الدفعة من المطر .

Rafle (F). **مِطْر** ٢٦٩٩٧

Head of maize stripped of all its fruit (E).
سنبول الدر والذخن واشباها . ج امطار .

مِطْرَاق ٢٦٩٩٨

الامر المطراق هي القرية المهذ بطرق التقل اياها . تتصل في النعمة والبنرة والبقرة .

مِطْرَاقِي البَحْر ٢٦٩٩٩

Sphyrna (S). Requin-marteau, Squal-marteau, Marteau (F). Hammer-head (E).

من اصحابها : ابو مطرقة وسكة الاسكندر . جلس اصمك بحرية بيوض ولين من فصيلة القرشيات وربة الاضلاع . انواعها المحروقة ست حرمها من الاصمك المفرمة الثمرة الهنية . قوتها الاصمك والقشريات وكل ما تستطيع اليه سيلا في البحر || اصحابها مياه مجاحد وانوار البلاد الحارة || اجسامها وشعة الشكل تقول من ٣ الى ٥ امتار . اقاربها الى الكهبة تسبق او ترعو وتغير مع اختلاف الانواع . رؤوسها كطرفة النصات ، امطوانية الشكل ، مفرقة الارتكاز يفرق طولها ربع طول الجسم . حينها كبيرة ، مستديرة ، بارزة ، تحتل اطراف المطارق المقنطية . اصحابها لاطة لكنها كبيرة الشفق وسلحة بثلاثة صفوف من الاسنان الذرية الحادة القوية للشمركة . زعانفها سبع تمكثها من سرعة الانقلاب والحركة . زعنفتها الثرجية فارة حلالية الشكل || اهرق انواعها واشهرها الثلاثة التالية .

مِطْرَاقِي البَحْر الأطلسي ٢٧٠٠٠

Sphyrna zygaena (S).
نوع من مطراق البحر ، تكثر في المحيط الاطلسي ، اصحابها مجاحد البلاد الحارة . طولها يراوح من ٣ الى ٤ امتار .

مِطْرَاقِي البَحْر المَوَسَط ٢٧٠٠١

Sphyrna tudes (S). Maillet (F).
نوع من مطراق البحر . اصحابها مجاحد البحر الابيض المتوسط . طولها يراوح من مترين الى اربعة امتار .

مِطْرَاقِي البَحْر الهندي ٢٧٠٠٢

Sphyrna blochi (S).
نوع من مطراق البحر . اصحابها تمتد من مجاحد الهند الى الخليج العربي فاليبحر الاحمر فصيق زنجبار . طولها يراوح من ٣ الى ٤ امتار .



مِطْرَاق البِحر



مِطْرَة



مِطْقِي الاجاص

٢٧٠٢٦ - مَقْطَعَاتُ

Antiseptiques, Désinfectants (F). Antiseptic, Disinfecting (E).

مواد فعالة بسيطة أو مركبة تقضي على الجراثيم المرضية مثلًا حامض الفينيك والليزول. الخ.

Polyphasé (F). **مَقْطُورٌ** ٢٧٠٢٧

Polyphase, Multiphase (E). كثير الأطوار .

Montacuta (S). **مَقْطُورَةٌ** ٢٧٠٢٨

Montacuta (F). Montacuta (E).

جنس حيوانات بحرية من الرخويات فصليتها الخياض وفضلة اليرسويات . أنواعها المعروفة قليلة العدد ، جميعها من صلم عجم المناطق الشالية . اجسامها صغيرة القدد . اصنافها بيضية الشوزن ، قليلة الاحدهاب ، ناشرة السن المصرية . الزئابا سوية تزأوح من الابيض التبي الى المسدد .

Calandre (F). **مَقْطُوقٌ** ٢٧٠٢٩

طائر من فصيلة القتريات يدعى عطل ، اطلبه .

Couleur à collier (F). **مَقْطُوكَةٌ** ٢٧٠٣٠

هي الحفآت المطروق ، اطلبه .

Aspès (S). **مَقْطُوكَةٌ ، أم حَسْرَدٌ** ٢٧٠٣١

Aspe (F).

جنس اسماك بحرية ونهرية من الشبويات . انواعها المعروفة قليلة يكثر وجودها في البحر الاسود وفي بحيرات وآهر الشرق الاوسط واروية الجنوبية . اجسامها مستطيلة الشكل طولها يراوح من ٢٥ الى ٥٥ سم . زعانفها الظهرية صغيرة القدد عادية الحسف . اسناتها الامامية السفلية محجمة كخالب الطير . لحويها مأكولة متوصلة السنف .

Longe (F). Lunge, Tacher (E). **مَقْطُوكٌ** ٢٧٠٣٢

المقود او الخيل الذي يربط من مرسن الدابة لجرها .

٢٧٠٣٣ - مَقْطَى ، مَقْطَى ، مَقْطَى

Phagnalon rupestre (S). Phagnale (F).

نبات عشبي برقي طيب من فصيلة المركبات . مهدد البلاد المتصلة الحاروة . يوجد في المواقع الرطبة من الرضوب البنيانية . اولدائه متعاقبة ، لسة ، صغيرة القدد . ازهاره فسيحة التجميع ، حامية الازتكاز ، مستطيلة المعلق الدقيقة . تنويره ربيعي . منافعها الطبية مبهمة .

Tropophyte (F). **مَقْطِيعٌ** ٢٧٠٣٤

Trophophyte (E).

لمت ترمي ي يطلق على كل نبات يتكيف مع عوائل البيئة حيث يعيش فلا يتشجى جفاف ولا تقيده رطوبة .

Plastique (F). Plastic (E). **مَقْطِيعٌ** ٢٧٠٣٥

هو المطاوع ، ما كان قابلا للشكل والتشكل .

Spectromètre, Spectroscope (F). Spectrometer, Spectroscopes (E). **مَقْطِيعَاتٌ** ٢٧٠٣٦

منظار طيفي ، مجلاة الاشباح .

Oisellerie (F). **مَقْطِيعَةٌ** ٢٧٠٣٧

Bird-caching, Bird-shop (E). هي صيد الطيور زربتها وهي ايضا عمل تربية الطيور .

Diptodia pinex (S). **مَقْطِيعُ الصَّنَوِيرِ** ٢٧٠١٥

طائر مجهري تركيب اعداب الصنوبر فيميلها ويقدو البياض التي فقدت اعدائها الى الذبول واليباس .

Diptodia natalensis (S). **مَقْطِيعُ نَاتَالِ** ٢٧٠١٦

طائر مجهري يصيب التنفل في كربه واصلو سفه . منظره الخارجي بقع فسيحة مستطيلة فضاء اللون ثم سواد تركيب بشرة النسخ تقوفاها وتمتري البسر تنصبه || يكالغ عند ظهوره باستئبال سائل بوبرود الحلو نحو ١ ٪ يضاف اليه حليل النسبة اي ما يساودل نحو ١ ٪ من الزيوت الشوية .

Problème (F). Problem (E). **مَقْطِيبٌ** ٢٧٠١٧

Débit (F). Sale, Retail (E). **مَقْطِيبٌ** ٢٧٠١٨

ما حل المرء من حساب او ما هو مطلوب منه .

Pil du maçon (F). **مَقْطِيبٌ ، زَيْقٌ** ٢٧٠١٩

Mason-line (E). عيط البناء .

٢٧٠٢٠ - مَقْطِيبَةٌ ، هي اللغة ، اطلبها .

Silo (F). Silo, Store-pit (E). **مَقْطِيبُوكَةٌ** ٢٧٠٢١

هي السيرة بناء خامس تحفظ فيه الحبوب والاعلاف .

Momot (F). Momot (E). **مَقْطِيبُوكٌ** ٢٧٠٢٢

جنس طير من فصيلة المطيبويات . انواعها المعروفة ٢٠ اصنافها البلاد الامريكية الحاروة . تألف الاجراع والنايات . تتميز باستطاعة اذناها الرتاجية التركيب التناحية الرقال الخريطة قدر ثلاثة اسباع قبل الاطراف . مناقيرها عظيمة مستطيلة شارفة الخاطم العليا المستنة الطفاط || قوتها الحشرات والعدوييات والوزغ والقتران . كلالن اوكاها في اوقاب المسحور . قصف الاش من يعضين الى ثلاث بيضات فضحتها بمنابرة الذكر نحو ثلاثة اسباع || اشهر انواعها العظوم البيلول .

٢٧٠٢٣ - مَقْطِيبُوكٌ مَبْدُولٌ

Pronites motmota (S). Momot vulgaire (F).

نوع من المطيبوك . اصنائه تشمل معظم مناطق البرازيل والقويان . طولها نحو ٥٥ سم . لونه متباين الالوان . غوره واحلي جناحيه الى الخصار الزبني . تناكب الى الزرقة المنسجورية . سفده وزوره وبيوضته وبلته الى الصبهة النحاسية الخراج . مسراه وقة رأسه سود . جبهة سفراء اللون يقابلها من الوراء حثار اخضر يطقو القدن . عيانه الى الجوزة . منقاره اسود . رسناه الى الريدة المسراه || يألف الاجراع البعيدة من كل حمران . قوته الحشرات والوزغ والقتران .

Momotidae (S). **مَقْطِيبُوكِيَاتٌ** ٢٧٠٢٤

Momotidae, Pronitidae (F). Momotidae (E).

لفصيلة طير من الجوامئ منيات المناقير . انواعها المعروفة عديدة يصنفها جنس واحد يدعى مطيبوك || مهدها معظم اجراع امريكية الوسطى والجنوبية . قوتها الحشرات والوزغ والقار .

Autoclave (F). **مَقْطِيبَانٌ** ٢٧٠٢٥

Autoclave, Vacuum-pan (E).

مرجل محكم اليد ترتفع فيه الحرارة والبخار للمفسوط ، يستعمل لتعطير .



مَقْطُورٌ مَبْدُولٌ



مَقْطِيعٌ

٢٧٠٤٩ - مُعَادَاة بِيَّالِيَّة ، مُعَادَاة تَكْصِيبِيَّة
Equation graphique (F), Graphic equation (E).

Formule dentale (F), مُعَادَاة سِنِيَّة
Dental formula (E).

Aperte (F), مُعَار ٢٧٠٥١
Apterous, Wingless (E).
هي كل حشرة عادمة الروشن او الغمد .

٢٧٠٥٢ - مُعَارِيض شَرْهِي
Contradictoire légitime (F), Legitimate adversary (E).
وهو ما كان يغل في قضية من قضايا النسب جميع خصوم
المتنازع في نسبة المرشحين والاحتماليين .

٢٧٠٥٣ - مُعَارَضَة مِنَ الْغَيْرِ Tierce-opposition
هي احدى طرق الطعن غير العادية في حكم لا يكون
العارض طرفاً او ممثلاً فيه ولكنه يكون قد اجسف بمقتضىه .

٢٧٠٥٤ - مُعَايِص ٢٧٠٥٤
Milieu (F), Medium (E).
هو البيئة ، اطلبها .

٢٧٠٥٥ - مُعَاكَل ٢٧٠٥٥
Ligne de conduite (F),
Ligne of conduct (E).
الملك منح السلوك المتبع .

٢٧٠٥٦ - مُعَاكَل كَسْتِي *

Hyfactes castaneus (S), Mégalonyx châtain (F).
ظائر من الجروم سليات المتاخرين وضيئة لاقفات التمل .
موطنه بلاد الشبلي . ملجته الحيثاني زويي . يأنف البراري
الدفقة ، يخلس تقصر فيره من الطير . قوته الحشرات
والتمل || جسمه رية يعطول نحو ٢٢ سم . يتميز بصغر
اللقاد والجناح والذنب . ساقه وأصابعه شديدة النشاط
تمكثه من العدو السريع . ثوبه كستي الرأس والرداء
والجناح وأطراف الذنب ، اذهب الزور والصدر والبطن .
بطنه مجذع بالكستي . متفاد وساقه ال الطحلة السوداء ||
الانثى تحمل بثوب الافر .

٢٧٠٥٧ - مُعَاكَلَة ، مُدَاوَلَة ، مُعَاكَلَة
Traitement (F), Treatment (E).

حللة وسائل المنابة بالخياران او النباتات لاقفاء الامراض
او لمداوتها . لذلك فالعلاج قد تكون واقية او شافية .

٢٧٠٥٨ - مُعَاكَلَة بِالْمَصَل ٢٧٠٥٨
Sérothérapie (F),
Serotherapy (E).

٢٧٠٥٩ - مُعَاكَل الْأَرْض
Abouissants et tenants (F), Adjacent lands (E).
هي قطع الارض المجاورة للملك من جهتي الطول والعرض .

٢٧٠٦٠ - مُعَاكَلَة ٢٧٠٦٠
Informatique (F).
هي الاستقصائية ، اطلبها .

٢٧٠٦١ - مُعَاكَلَة ، مُسَاكَلَة *

٢٧٠٦٢ - مُعَاكَلَات ، مُعَاكَلَات
Alternative (F), Alternativa, Alternata (E).
نمت تعريفي يطلق حل كل مشكلة تحصل عاماً وتختلف آخر .

٢٧٠٦٢ - مُعَاكَلَات ، مُعَاكَلَات
Gastéromycètes (F), Gasteromycetes (E).
فضيلة تطور من الدياتيات .

٢٧٠٣٨ - مُطِجْرَة (E), Volière (F), Large bird-cage (E).
البناء الممد لتربية الطير .

٢٧٠٣٩ - مُطِجِع ٢٧٠٣٩
Chambre à humidification (F),
Dampening room (E).

سجرة رطبة يوضع فيها لتج الجفان ليلين .

٢٧٠٤٠ - مُطِيل ٢٧٠٤٠
Ductile (F).
ما كان يتصف بخاصة اللط .

٢٧٠٤١ - مُطَي ٢٧٠٤١
Grenadier sauvage (F),
Wild pomegranate-tree (E).
هو الزمان البري ، جلتاره مقنري يحمره التمل فيكثر صله .

٢٧٠٤٢ - مُطَيَّعَة * ٢٧٠٤٢
Umbrella (S),
Ombrelle (F), Umbrells (E).

جنس حيوانات بحرية من الرخويات مميزات الارجل
سفيات الجياشيم وضيئة المخاطيات . انواعها المعروفة
قليلة الممد اشهرها مظامة الممت وبظامة المتوسط || اصداها
مظلية الشكل ، قليلة الارتفاع ، تلفل الغليل من الجسم .
اجسامها بيضية الشوزن ، متسائمة . حيويتها كبيرة
قائمة . اويها فضفاضة و محياشها سفية ، وريقة
الشكل ، ارجلها وسيدة ، كبيرة ، مبطقة ، مائة
الصفتحة السلل .

٢٧٠٤٣ - مُطَيَّعِيَّات ٢٧٠٤٣
Umbrellifida (S),
Umbrellifids (F), Umbrellifides (E).

فصيلة حيوانات بحرية من الرخويات مميزات الارجل
سفيات الجياشيم . اجناسها وانواعها المعروفة قليلة الممد
منتشرة في مظهر بجا البلاد الحارة || اصداها صغيرة
مظلية الشكل . اويها فارضة بيضية الشوزن او مستديرة ||
أعرف اجناسها المظامة والتلويدين .

٢٧٠٤٤ - مُطَيَّعِي ، مُطَيَّعِي ٢٧٠٤٤
Culture sèche (F),
Dry farming (E).
الذي تسقيه السماء من الزرع .

٢٧٠٤٥ - مُعَاث ٢٧٠٤٥
Expédient (F), Expédient (E).
المعام الطريقة المناسبة .

٢٧٠٤٦ - مُعَادِل ، مُطَيَّعِي ٢٧٠٤٦
Pair (F),
Equal, Even (E).

٢٧٠٤٧ - مُعَادَاة ٢٧٠٤٧
Bipollence
التصادل في القرة او القية .

٢٧٠٤٨ - مُعَادَاة ٢٧٠٤٨
Equation .
المعادلة في علم الرياضيات هي ماثلة الشيء أن في النسبة
او في الصيغة . والمعادلات عديدة منها :

المعادلة التفاضلية (F).
Eq. du second degré (F).
Eq. du temps (F).
Eq. annuelle (F).
Eq. réciproque (F).
Eq. simultanée (F).
Eq. incompatible (F).
المعادلة التفاضلية
المعادلة التفاضلية
المعادلة الزمنية
المعادلة السنوية
المعادلة العكسية
المعادلة المتزامنة
المعادلة المتنافسة



مُطَاة



مُطَا كَسْتِي

- Rhécostat (F). **مُعَدِّكَة** ، **رِيصَات**
Rheostat (E).
جهاز يزيد أو ينقص المقاومة في التيار الكهربائي المقصود تقويته أو تخفيفه .
- Mineral, Métal (F). Métal (E). **مُعَدَّن** ٢٧٠٨١
المعادن اجسام طبيعية تتميز بصفاتها الكيماوية الفيزيائية وبخواصها الفارقة عنها الصلابة وقابلية الصهر والسحب والفرق باستثناء الزئبق المائع في الحرارة العادية .
- Epierrour (F). **صَالِقُور** ، **مُعَدَّن** ، **صَالِقُور**
Cleanser (E).
آلة تفلح الحجارة من الارض وتجمها .
- Minéralisation (F). **مُعَدِّكَة** ٢٧٠٨٢
Mineralization (E).
المعدنة والتبدين وأحد .
- Minéral (F). Mineral (E). **مُعَدِّيٌّ** ٢٧٠٨٤
نعت .
- Minéralogia (F). **مُعَدِّكِيَّة** ٢٧٠٨٥
Minaralogy (E).
علم المعادن وهو يبحث في تكوينها وتركيبها الحكمي والكيماوي وطرق استغلالها واستعمالها وفوائدها .
- مُعَدِّيَّات** ، **مُعَدِّيَّات الأُرْجُل** ٢٧٠٨٦
Gastropodes (F). Gastropoda (E).
صف حيوانات من الرخويات .
- مُعَدِّيَّات رُؤْيُومَة** ٢٧٠٨٧
Gastropodes pulmonés (F). Pulmonate gastropods (E).
صنيف من الرخويات المعديّة .
- Erminetta, Herminetta (F). **مُعَدِّيٌّ** * ٢٧٠٨٨
Adza, Hovel (E).
أداة تستعمل لمرق التربة واتقاع الاشباق الفسّارة .
- Peu profond (F). Little deep (E). **مُعَدِّيٌّ** ٢٧٠٨٩
تربة عميقة : قليلة العمق وقليلة النبات .
- Pelede (F). Pelede, Fox-evil (E). **مُعَدِّيٌّ** ٢٧٠٩٠
الممر : سقوط الشعر والریش .
- مُعَدِّيٌّ** ٢٧٠٩١
قال القرظبي : ذابة عظيمة صلبة مثل الاراب صفراء اللون حل رأسها قرن واحد اسود لم يرها شيء من السباع والقوارب الا حرب (الجاسط) .
- Hibernia (F). **مُعَدِّيَّة** ٢٧٠٩٢
هي حجرة الشجر ، اطلبها .
- Tic **مُعَدِّيَّة** ، **مُعَدِّيَّة** ٢٧٠٩٣
كل هادة مستقيمة يتنادعا القوس كسك الانسان وبلغ المواد ونفس الجدران والاربعاج يمتد ويسرة الخ...
مُعَدِّيَّة ٢٧٠٩٤
هي المَعْرَشَة ، اطلبها .
- Exposition (F). Exhibition (E). **مُعَرَّضٌ** ٢٧٠٩٥
- Etalonnage (F). **مُعَارَبَةٌ** ٢٧٠٩٦
Gauging, Standardization (E).
مُعَارَبَفَةٌ ٢٧٠٩٤
Symbiose (F). Symbiosis (E).
هي الاشتراك اللتين في الموضة بين فردين مختلفين وهو لا يسري على الذكر والانثى والاب والابن والقطيع وماكله .
- Visita (F). Visit, Search (E). **مُعَارَبَةٌ** ٢٧٠٩٥
مُعَرَّبَةٌ ٢٧٠٩٦
هي الجيتكو ، اطلبها .
- Liane (F). Liana (E). **مُعَرَّشَةٌ** ، **مُعَرَّشَةٌ** ٢٧٠٩٧
كل جنبة متسلقة مستطيلة الساق كثيرة الفروع .
- Herbivore (F). **مُعَرَّشِبٌ** ٢٧٠٩٨
Herbivore, Herbivorous (E).
ما كان قوته الشب .
- Elud (F). **مُعَرَّشِقٌ** ٢٧٠٩٩
كل مادة تنفصل عن غيرها بواسطة عائق تسمى محتقة .
- Fumigant (F). **مُعَرَّشِنٌ** ٢٧٠٩٠
Hilif, Précoc (F). **مُعَرَّشَلٌ** ٢٧٠٩١
Early, Precocious, Forward (E).
صفة النبات الذي ينمو ويكبر سريعاً .
- Méirin (F). **مُعَرَّشِنٌ** ، **مُعَرَّشِنَةٌ** ٢٧٠٩٢
Kneading-trough (E).
مُعَرَّشِنٌ التَطْعِيمِ ٢٧٠٩٣
Mastic à graffer (F). Graft mastic (E).
ويسمى صمغ التلمح وبلاد التطعيم ، اطلب - مستيك - .
- مُعَدُّ** ٢٧٠٧٤
هو البقل الرخص والشعر القصر .
- Matériel agricole (F). **مُعَدِّات زُرَاعِيَّة** ٢٧٠٧٥
Agricultural material (E).
هي الادوات والاجهزة الزراعية الآلية .
- Statoscope (F). **مُعَدِّالٌ** ٢٧٠٧٦
Statoscope (E).
المعدل مرورز تتفاضل يتأثر باضحت تقاسمات الضغط الجوي . يستعمل في الملاحة الجوية خاصة عند الارتفاع او الهبوط .
- Estomac (F). **مُعَدِّكَة** ، **مُعَدِّكَة** ٢٧٠٧٧
Stomach (E).
جزء من جهاز الهضم في الحيوان . والمعده انواع فهي بسيطة عند الهمليات وبركبة عند المبرئات حيث تمكن اصحابها من اعادة الطعام الى الفم لمنه || أما التمام المعده المركبة فاربعة وهي : أم التلايف والأنفحة والفلسنة والكروش .
- Taux (F). **مُعَدِّيٌّ** ٢٧٠٧٨
رأبج هيقي .
- Statocyste (F). Statocyste (E). **مُعَدِّكَةٌ** ٢٧٠٧٩
المعدل جهاز التوازن عند الرخويات . مركزه الرأس أو بالقرب منه .



سطح

مرة حاملة لها استمالها الطبي || اشهر انواعها المزرون
الميليل .

٢٧١٠١ - مَعْرُورِين مَبْدُول * Cnecorum tricoocum (S). Camalée commune (F).

نوع من المزرون وهو جنبة سرورية مبدولة تملو من
٩٠ الى ١٢٠ سم . ساقها فراء . أوراقها ابيضة زيتونية
الشكل . نصلها وسيد العرق ، ملتفت الحمار ، لامع
الصفة البحرية اللون . ازهارها صغيرة القند ثلاثية التجميع
صفراء اللون . ثمارها ال خضرة الشديدة الاسمرار .
يستخرج من أوراقها وبزورها عصارة مرة حاملة مسهلة .

٢٧١٠٢ - مَعْرُورِيَّات * Cnecoraces (S). Cnecoracés (F).

فصيلة نباتية من ذوات الفلقتين مستقلات القسملات
مرقعات المبيض . اجناسها وانواعها عديدة ، اطباها
الاقليم المعتدلة . اشهر اجناسها المزرون .

٢٧١٠٣ - مَعْرُوقِي ، مَعْرُوكَة Blneusa (F). Hoer (E).

جهاز زراعي يستعمل في حرق التربة تجره العوالب او
الحركات .

٢٧١٠٤ - مَعْرُوكَة Caprinés (F). Caprinse (E).

ابعد قسي فصيلة الفئنيات .

٢٧١٠٥ - مَعْسُ Lait (F). Milk (E).

المس هو اللبن ، يقال ما في النجسة مس .

٢٧١٠٦ - مَعْسَلُ Tubérisé (F).

٢٧١٠٧ - مَعْسَاب * Désherbant (F).

كل مادة عاثورية تقضي على بعض الاعشاب الضارة
تدعى معشابا .

٢٧١٠٨ - مَعْسَابِيَّة مَبْدُولِيَّة * Herbier du littoral (F). Herbal of littoral (E).

المعاشب المهدسية هي المواقع القريبة من الساحل والشواطئ
والتي تكثر فيها الثبوت والاعشاب البحرية .

٢٧١٠٩ - مَعْسَر Décagone (F). Decagon (E).

٢٧١١٠ - مَعْسَر * ، مَعْسَر * Pressoir (F). Press (E).

كل آلة تستعمل للمس من عصر الثمار الى الحبوب لذلك
فالمصارع حديد الاشكال والاحجام .

٢٧١١١ - مَعْسَاف * Broncomètre (F). Brontometer (E).

جهاز آلي يسجل الموارض والظواهر الجوية (المتريولوجية)
اثناء الزوايح والمواسم والاصاحير . من البرق والصاعقة
والرعد الى مهب الرياح وسرعتها الشظية والورؤية الى الاقطار
وبزاراتها الى البرد وحجمه الى الضغط الجوي .

٢٧١١٢ - مَعْسَال * Echenilloir (F). Branch-opper (E).

اداة تستعمل في الاعصال تمكن العامل من الوصول والقضاء
على الاساريع والديدان الخفية في احوالي الاجبار .

٢٧١١٣ - مَعْسَرِيَّة Nimbus

هي الدجثة نوع من الثورم ، اطباها .

٢٧٠٩٦ - مَعْرُوس زُرَاقِي Exposition agricole (F). Agricultural exhibition (E).

مكان يمرض فيه كل ما له علاقة بالزراعة من النباتات
والثآليل والحلويات الى الحيوان والادوية والمعدات .

٢٧٠٩٧ - مَعْرُوس ، مَعْرُطُ Déchassée (F).

٢٧٠٩٨ - مَعْرُوسَة الشَّجَر * ، مَعْرُوسَة ، هَيْبَرِيَّة Hibernis defoliari, Erannis defoliari (S). Hibernie défeuilleante, Phalène effeuillante (F). Mottled- umber moth (E). Grosser Frostspanner (D).

حشرة من فصيلة اللافحات ، ذكرها صغير القند اصفر
الجسم والارواض المسجدة والمزركشة بالاحمر والاسمر .
انثاه مارة بمراه اللون مستطيلة الجرازم والارواض والاشرة .
تمتع كجها في اوائل الخريف عند انتشاب الانثان فيقت
في اوائل الربيع من يرقات نمة تلثم البرامم وبعض الارواض
الغنية || تربك معظم الاجبار الحرجية وبعض الليرة
كالستيان والندارد والزان والبيولا واليزوفين والخلص
والزعرور والبنق والفلنج والاجاص || تكافح في الشتاء
باستعمال احد المراكين الفعالة .

٢٧٠٩٩ - مَعْرُوسَة زَيْبَاء * ، مَعْرُوسَة السَيْبِيَّان * Hibernis leucophasaria, Erannis leucophasaria (S). Hibernis grisâtre, Phalène du chêne (F). Hibernis leucophasaria (E).

حشرة من الاقيات حرشقيات الاجنحة . ذكرها مجنحة
انثاها ممد . موطنها البلاد المعتدلة الحارة من الشرق
الاطول الى اوروبا . فراشها صفة تميش على غزورها
الاعمالي . سرتها تميش على اوراق الستيان والقص ||
جسم الذكر صغير قصيف يطول نحو ٩ م . بسطه نحو
٣٤ م . رأسه الى اليردة . عيناه صغيرتان . زياناه
مشطيان . جوشه ويطة الى اليردة السراء المواج . رواشته
ورادية اللون يعلوها تقيج بيوري وتلنج اسمر . اعداها
الى اليردة القفصية || الاثى ممرأة . جسمها اهليجي
الشكل يطول نحو ١٠ م . ويتنهي بمرز حاد . ثوبها
الى اليردة السراء تدهوا وكفة مراء . جرانها مستطيلة
فصيلة تكبتها من الانتقال بسرعة وين تلسق الاجبار ||
ها جبل واحد في الحول . تظهر في نسان . تسرح في
الليل . تماثل بعد ظهورها بنحو ثلاث ساعات وتمتع
المكن مبداءيا على اباط الوراق || السرعة عند بلوغها
الكامل تطول نحو ١٨ م . جسمها اسطواني الشكل ،
مبشر اطلب الدقيق القصير . ثوبها الى الكهبة تملو ثلاثة
خطوط سودا طابطة منها خطا نجبي مضاقت العرض . رأسها
الى الجفوة . شرجها محمذب الشكل ينتهي بزايدة ذلقة .
وراجها البظنية الوسطى شديدة القصر مما يجعلها تقفوس
عند الانتقال || طرد الاكمال يستمر نحو ٣٨ اسبوعا
ويتقضي في التربة ضمن غلاف من الطين والبراز المجدون
بالريال .

٢٧١٠٠ - مَعْرُورِين Cnecorum (S).

Camalée, Chamalée, Garousse (F). Spurge olive,
Widow-wall (E). Kneszer Knopspricke (D). Cam-
melée, Calmolea (I).

جنس شجيرات ونباتات يرية من فصيلة المزرونات .
انواعها عديدة ، بعضها من نباتات المناطق المعتدلة . أوراقها
ابيدة متعاقبة . ازهارها خشوية اهلية الارتكاز وسيدة
او ثلاثية التجميع . ثمارها ثلاثية الفلقات التناشفة بزورها



معرفة الشجر



جفوة ريداء



مزرورن مبدول



مصارع



مصمعال

٢٧١٢٨ - مَصْعَمٌ البرحة العنقية في ساق النبات الحلوي .

Hullerie (F). مَصْرَة الزيت
Oil-works, Oil-shop (E). عمل استخراج الزيت .

Articulés (F). مَصْمِيَّات ٥ ٢٧١٢٩

Articulata (E).

Cidrarie (F). مَصْرَة التَّحَاغ
Cider making, Cider-factory (E).



مَقَام

شعبة من مستورات الزهر الزمائية . رتبها وأصلها وأجناسها المعروفة عديدة ، منطلها من احيافير الصور الخالية اغصبا الحفوية الكربونية . الحاضر منها الآن ينتمي الى فصيلة الاسوسيات . بعضها معقبة التركيب . اوراقها شديدة الصغر ، غسية التجميع ، اجزائها البوفية سهيلات محورية متغايرة الطول .

Ecimeuse (F). Pollardier (E). مَصْعَكَة ٥
آلة لتخريف الأزوع حاليًا قبل الاسبال خشية الضمجان .

Commuteur (F). مَصْعَاك ٥ ٢٧١٣٠

Commutator, Switch (E).

Emondoir, Serpe (F). مَصْمَد
أداة العشد ويدهى المصطب .

Brachionidés (F). مَصْمُونِيَّات ٥ ٢٧١١٨

Brachionidae (E).

٢٧١٣١ - مَصْلَاط المُرُوج ٥

Glaucopsyche cyllarus (S). Glaucopsyche des prairies (F). Glaucopsyche cyllarus (E).

حشرة من فصيلة القنتيات ورتبة حشرقيات الاجنحة . موطنها معظم الاصقاع المعتدلة الحرارة من العالم القديم . فراشها واثمة قوتها رقيق الازهار . سرقتها تمشي على اوراق النباتات المرعوية واغصها النفل || جسمها منحوس اللد يطول نحو ١٢ مم . بسطها نحو ٣٢ مم . رأسها صغير الجسم . عينها كبيرتان . زباناها شبه صولجانين . مرشفا دقيق الجسم . جوشها أزرق اللون تعلو بقعته سوداء . يطها الى الزرقه || ورائش الذكر الى الزرقه البنفسجية يطونها حنار اسود وتهدب ابيض . ورائش الانثى الى الحطلة الكستنية يطونها حنار اسود وتهدب ابيض || لها جبل واحد في الحلق . تظهر الفراشة في حزيران . تسرح في النهار . تماثل بده ظهورها بنحو ستة اسابيع وتضع المنك مهادياً على الصفحات السفلى من نصال الاوراق || السرعة عند بلوغها الكمال تطول نحو ١٥ مم . جسمها مقوس الشكل ، مستقيم المقدم والمؤخر . شوبها الى الرعدة الخضراء تملعها حثة عسوط قاطبة جزوية واطواق سكية سوداء اللون . رأسها اسود . مدها ورواجبها الى الحطلة لمرصامية || طور الاكمال يستمر نحو ثلاثة اسابيع تقضيها اتخذارة متدلية برباط بمنطلها كالحزام تضده الحضيقة .

Sciespire (F). Schizogenous (E). مَصْمِي ٥ ٢٧١١٩
متناسل بالانقسام الى شرطين .

Amblycephalidae (S). مَصْمَعَات ٥ ٢٧١٢٠

Amblycephalidés (F). Amblycephalidae (E).

فصيلة حيات بيوضة من عادات السموم . اجناسها المعروفة خمسة ، جنسان يمشان في مناطق جنوب آسيا وثلاثة اجناس تمشي في البلاد الايركية الى اجسامها متبصلة للذئقة ، شبه اسطوانية الشكل ، تطول من ٦٥ الى ٧٥ مم . رؤوسها مستوية الاضلاع ، رصية الاشداق فكركها مستنة . حيوها صغيرة . اعتنقتها لا ملحوظة . انذاتها قصيرة . الزبها مبلقة او مرقوشة || انواعها المعروفة ٤٢ . تألف الغابات والمراج الجبلية . تسرح في الليل . قوتها الثوران والبروز والنظام والتعاين الصغيرة .

Routoir (F). مَصْمَعَن ٥ ٢٧١٢١

Retting-pond, Retting-pit (E).

مصنع او حوض او بركة او غدير يملن فيه القنب والكتان .

Putrescible (F). مَصْمَعَان ٥ ، مَصْمَعَاص ٥ ٢٧١٢٢

Liabile to putrefaction (E). صفة التي ، القابل للتفنن .

Franc (F). Exempt (E). مَصْمَعِي ٥ ٢٧١٢٣

خالص الاجرة او طليق من المكس .

Stérilisateur (F). مَصْمَعِيَّات ٥ ، مَصْمَعِيَّة ٥ ٢٧١٢٤

Stérilisateur (F). Sterilizer (E).

جهاز لتعقيم يرتكز على الحرارة المرتفعة .

Drageonnante (F). مَصْمَعِيَّة ٥ ٢٧١٢٥

هي النباتات كثيرة القسا والمملوخ كالتين والاحمر والورد والزمان .

Pancréas (F). مَصْمَعِد ٥ ٢٧١٢٦

Pancreas (E). هو الحلو ، اطلبها .

Articulation, Jointure (F). مَصْمَعِي ٥ ٢٧١٢٧

Articulation, Joint, Joining (E).

المحاق من التحل في المفصل . فالرغ عند الحافر معقم والركية معقم والمركوب معقم || يقال فرس شديد المعاقم .

Pédoncle (F). Peduncle (E). مَصْمَلَاق ٥ ٢٧١٣٢

جسم دقيق مستطيل يحمل زهرة او بعض ازهار .

Podocrope (F). مَصْمَلَاقِيَّة ٥ ٢٧١٣٣

هي القشع ، اطلبه .

Expérimenté (F). مَصْمَلَس ٥ ٢٧١٣٤

Experienced (E).

Mangeoire (F). مَصْمَلَف ٥ ٢٧١٣٥

Manger, Crib (E).

وهاء من خشب او باطن او حديدية توضع فيه الاغلاف للخيول والبقر وغيرها .

٢٧١٣٦ - مَصْمَلَف ٥

الملف بمجموعة كواكب .

Informatique (F). مَصْمَلَايَة ٥ ٢٧١٣٧

هي الاستقصائية ، اطلبها .



مِصْلَاط المُرُوج



مِصْلَف

Hyroscope (F). **مِعْيَان** ٢٧١٥٤
Water-diviner (E).
هو الذي يستكشف الينابيع ويمن مواتها .

Terrair (F). Soil, Ground (E). **مِعْيَس** ٢٧١٥٥
صفة الارض بالنسبة الى الزراعة كترق كترق ميعس جيه
الآباء ، ويمعس كرم ، وطعم المعس .

Lozange, Rhombe (F). **مُعِين** ٢٧١٥٦
Lozange, Rhomb, Rhombus (E).
جسم رباعي الاضلاع المتساوية .

Hyroscope (F). **مِعْيَنَة** ٢٧١٥٧
Water-divining (E).
علم استكشاف الينابيع وتعيين مواتها .

Rhomboidal (F). Rhomboidal (E). **مُعِينِي** ٢٧١٥٨

Oculaire (F). **مُعِينُون** ٢٧١٥٩
المعينون من كان يعمل حياً . راجع جام .

Misuler (F). To maw (E). **مَعَا** ٢٧١٦٠
معا ومعاء وباء السور : صوت .

Glossostemon (S). **مُعَات** ٢٧١٦١

Glossostémon (F).
جنس نباتات عشبية برية معمرة من فصيلة الخبازيات .
انواعها قليلة العدد ، اطرافها الشرق الاوسط . اوراقها
مستطبة متناقبة كفية . ازهارها صغيرة القند فردية || اشهر
انواعها اللغات المجي .

Glossostemon brugueri (S). Glossostémon de
Perse (F). **مُعَات عَجَمِي** ٢٧١٦٢

نوع من اللغات وهو عشبة برية طيبة تتلوه من ٥٠ الى
١٠٠ سم . جذورها سنزالي الشكل احمر للمادة اسود القلقة .
ساقها ويورها زياء اللحاء . اوراقها مستطبة الاضلاع
خلفية التنصل . ازهارها صغيرة القند يضاء اللون || جلوره
تستعمل مسحوقة وتدخل في عدة مركبات تفيده المرأة النساء .

Avarias (F). **مَعَاوِم** ٢٧١٦٣
Damages, Averages (E).
هي الدواير ، واجمه .

Magas (S). **مَعَاَس** ٢٧١٦٤

Magas (F). Magas (E).
جنس حيوانات بحرية من الرخويات عضديات الارجل
وفصيلة التنيديات || انواعها المعروفة عديدة جميعها من
متحيرات الاباج الالول .

مَعَالِير ٢٧١٦٥
المعاليير والمعالير : صنع ينسجه العرط وهو حلو يركل
الا انه مقت الرائحة .

Hétérotropes (F). **مَعَالِير** ٢٧١٦٦
Heterotropous (E).
نعت تعريفي يطلق على كل نبت (ملقوطة نباتية) رأس
طرفه لا يقابل انقور البزرة .

Néphélomètre (F). **مِعْيَاش** ٢٧١٦٧

Nephelometer (E).
جهاز يمكن من دوس القهبى وتعديده .

Vivace (F). Perennial (E). **مُعَمَّر** ٢٧١٦٨
نعت تعريفي يوصف به النبات الذي يعيش أكثر من
سنتين .

Novalis (F). **مُعَمَّرَة** ٢٧١٦٩
Newly broken-up (E).
كل ارض عميرة مستعملة .

مُعَمَّل ، **مُعَمَّلَة** ٢٧١٤٠
Fabrique, Manufacture (F). Fabric, Manufactory (E).

مُعَمَّل البيزرة ، **مُعَمَّل الجبحة** ، **مُعَمَّرَة** ٢٧١٤١
Brasserie (F). Brewery, Brewhouse (E).
معمل تصنع فيه البيرا اي الجبحة .

Glucoserie (F). **مُعَمَّل الجلوكوز** ٢٧١٤٢
Glucoose-house (E).
معمل يحول فيه النشا الى جلوكوز .

Grapperie (F). **مُعَمَّيَة** ٢٧١٤٣
Graspery, Vinery (E).

هي دفينة العنب ، بناء نجاشي السفن ويصنف الجولاب
بجهاز بهذه التفتة يستعمل لفرس الكرة ونتاج العنب
علافاً لزمان الانتاج اللبيني .

Insectarium **مُعَمَّه الحشرات** ٢٧١٤٤
موسسة علمية مجهزة بالوسائل الخاصة التي تمكنها من تربية
الحشرات لدرس اطوارها وبيوتها .

Fiduciaire (F). Fiduciary (E). **مُعَمَّه له** ٢٧١٤٥
هو الذي اربى له مال ويفرض عليه دفعه للستحق
المهدي .

Métamorisé (F). **مُعَمَّوَّل** ، **مَعْيَل** ٢٧١٤٦
نعت تعريفي يطلق على الاضواء المائلة المتباينة في كامل
الجسم او في جزء منه .

Picche (F). Picaxe (E). **مِعْوَل** ٢٧١٤٧
اداة زراعية تستعمل في ركاش التربة . اشكاله واجسامه
عديدة تختلف باختلاف الاعمال المطلوبة .

Colloque (F). Collic, Coliac (E). **مِعْوِي** ٢٧١٤٨

Intestin (F). **مِعْي** ٢٧١٤٩

Intestine, Bowel, Gut (E).
عضو من جهاز الهضم يمتد من المعدة الى الاست وهو
يقسم الى عدة اقسام انحصها الممي اللثيق والمي اللينيل .

Intestin grêle (F). **مِعْي ذليل** ، **عَصَج** ٢٧١٥٠
Small intestine (E).
القم الوعبي من الامعاء .

Jéjunum (F). Jejunum (E). **مِعْي صائم** ٢٧١٥١
الممي الصائم جزء من الممي اللثيق مركزه بين الطنج وبين
الممي اللينيل .

Côlon (F). **مِعْي عكيط** ، **مُعْرَان** ٢٧١٥٢
Colon (E).
القم الاخير من الامعاء ينهي في الاست .

Héon, Iléum (F). Ileum (E). **مِعْي لثيف** ٢٧١٥٣
الممي اللثيف هو القم الثالث والاطول من الممي اللثيق ،
مركزه بين الممي الصائم والاعور .



مِعْوَل

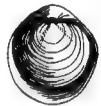

مَعَاَس



مفك اخضر

* ٢٧١٧٦ - مَمْتَلَمَة غُرُوبِي *

Alnus glutinosa (S). Aune glutineux, Auline, Verne, Vergne (F). Common alder (E). Alder, Erlenbaum, Erle, Schwarzerle (D). Alno, A. ontano, Ancotano, Aunera, Verna russa (I).

نوع من الممكس اللؤلؤ. شروبه عديدة تملو من ٥ الى ٣ م. منبها المنافع ويجاري الماء. سيقها جالسة تشوهدا الى السرة السوداء. فروصها زياه. اوراقها ثلاثية او خماسية التقسيم. نصلها عديد المروق البنية، لابع البشرة المائلة على صفحتها.

* ٢٧١٧٧ - مَمْتَلَمَة قَلْبِي الْوَرَق *

Alnus cordata (S). Aune à feuilles en coeur (F).

نوع من الممكس، شجرته صغيرة القند تملو من ٨ الى ١٠ امتار. فروصها ماسية. اوراقها ثلثية الشكل تملو من ٥ الى ١٢ سم. وتعرض من ٤ الى ١٠ سم. نصلها مسنن، الحافة خلي الصفحة السفلى. مخاريطها فردية التجميع جزوية القند.



مفك اريد

* ٢٧١٧٨ - مَمْتَلَمَة مَعْفُورَة *

Miellet (F). Melfior (E). Honey dew (E).

مولد سكرية لزجة تنفصها ساجم اوراق بعض النباتات فيجرسها النمل وتميش عليها بعض الفطور المبهرة كقطر الساجم.



مفك غروي

* ٢٧١٧٩ - مَمْتَلَمَة نَمْتَلَمَة *

Nectarinidées (S). Nectarinidées (E).

فصيلة طير من الجوارم ويقات الملقح. اجناسها واوراقها زياه ١٢٠، جميعها صغيرة القند. بجلة الشكل، زاوية الاوان المزاكية، مستطيلة المنابير النقيقة. مهنا البلاد الحارة. تجرس رقيق الاطار والباير السكرية.

* ٢٧١٨٠ - مَمْتَلَمَة مَلِكَة *

Melica (S). Mâlique (F).

Melic, Meick (E). Nickendes (D). Melica (I).

جنس نباتات عشبية سولية او معمرة من فصيلة النجيليات. اوزنها عديدة جميعها علفية ترهاها للثلية. وهي تنبت في مطم الاحتقاع المعتدلة الحرارة. سيقها تجلة منتصبة. اوراقها عصفية، متبادعة، ثلثية. ازهارها صغيرة القند، حثولية التجميع، حطرية العروق، خزرية الرقيق يجرسها النمل.



مفكرة

* ٢٧١٨١ - مَمْتَلَمَة مَعْدَة *

Mâlongha (F).

ليات زراعي مشهور باسم بالانجان، امطبه.

* ٢٧١٨٢ - مَمْتَلَمَة مِيدْدَاق *

Pluvioscope (F).

Pluvioscope (E).

الملقح جهاز يسجل زمن وقوع المطر ويعد استمراره ويقاره.

* ٢٧١٨٣ - مَمْتَلَمَة مِيدْدَاك *

Rams (F). Or (E).

الملقح جهاز مجازي الشكل يكون عند بعض المفصليات والرغويات والقتشريات والحشرات.

* ٢٧١٨٤ - مَمْتَلَمَة الْكَرَزِ *

Magdalis cerasi (S). Magdalis cea corisiers (F).

Magdalis cerasi (E).

حشرة خاضعة خائبة مؤذية من فصيلة السوسيات ورتبة مفصلات الاجنسة. تألف جناتن الاجامر للشرة من قنح واجامر وكرز ووجع... خنقلها تميش على نصال الارواق. يقاتها تخليج الافاد والاصقان حتى



مفكيس الكرز

Vache tauraire * مَمْتَلَمَة مَعْلِمَة *
هي البقرة الغلما المستخدمة اذواق او الاستحمام.

Echadud (F). Scalded (E). * مَمْتَلَمَة مَعْمُورَة *
المتموم من النبات، الذي لقمه الحمر.

* ٢٧١٧٠ - مَمْتَلَمَة مَعْمُورَة * جَمَارِ الْمَاء *

Alnus (S). Aune (F).

جنس نباتات شجرية وجينية من فصيلة النجيليات، اوزنها نحو ١٦، اصطفاها البلاد المعتدلة. تميش حل ضفاف البحيرات ويجاري الماء. اوراقها مابلة. ازهارها قدية، الاكبرية منها تظهر في الخريف والاشوية متأخر الى الربيع. اعشاشها خالمة الاستعمال المنصافي لا يعطها الماء. فحمها يستعمل في صناعة الپاريد. تشوهدا وافر السطان تصلح للداغة ١ اشهر انولاهه ما يتبع.

* ٢٧١٧١ - مَمْتَلَمَة مَعْمُورَة * *

Alnus viridis (S).

Aune vert, *Aunstra* (F). Green alder, Mountain alder (E). Grünlerle, Drosle (D). Drosza, Drosle, Trosega (I).

نوع من الممكس وهو شجرية جبلية مابولة تملو من ٢ الى ٦ امتار. اوراقها بيضية ذلقة. نصلها يطول من ٢ الى ٨ سم. ويعرض من ٢ الى ٥ سم. وهو ثنائي التستين. اخضر الصفحة العليا خلي السفلى.

* ٢٧١٧٢ - مَمْتَلَمَة اَرْمَة *

Alnus incana (S).

Aune grisâtre, *A. de montagne*, *Aune blancheâtre* (F). Black alder, Hoary alder, Speckled alder (E). Weisserle, Grauerle (D). Auzano, Marassolo, Ontanella (I).

نوع من الممكس اللؤلؤ. شروبه عديدة، اجمارو صغيرة القند تملو من ٥ الى ١٤ م. اوراقها مزاكية تملو من ٤ الى ١٢ سم. وتعرض من ٣ الى ٩ سم. نصلها باهت الاخضر، اريد اللون، كثير المروق، مزدوج التستين.

* ٢٧١٧٣ - مَمْتَلَمَة الْيَابَان *

Alnus japonica (S).

Aune du japon (F).

نوع من الممكس، مهده اليابان. شجرته متوسطة القند تملو من ١٠ الى ١٨ م. فروصها مضلمة زياه. اوراقها سنائية تملو من ٦ الى ١٤ سم. وتعرض من ٢ الى ٦ م. نصلها قليل الرطب والخل، متبادعة التستين، ينتهي بجدة مستدقة مستطيلة.

* ٢٧١٧٤ - مَمْتَلَمَة مَعْمُورَة *

Alnus maritima (S).

Aune maritime (F).

نوع من الممكس، شجرته صغيرة القند تملو من ٨ الى ١٠ امتار. فروصها ماسية. اوراقها تملو من ٥ الى ١٢ سم. وتعرض من ٣ الى ٦ م. نصلها ماس الصفحة العليا خلي السفلى لا قياس التستين ينتهي بجدة قصيرة ١١ وهو يرض في المواقع الرطبة الساحلية ويعد قرب الماء.

* ٢٧١٧٥ - مَمْتَلَمَة صِبَاغِي *

Alnus tinctoria (S).

Aune tinctorial (F).

نوع من الممكس، مهده اليابان وينشوريا. شجرته متوسطة القند تملو من ١٢ الى ٢٠ م. ساقها ثلثية سمراء اللحاء. فروصها الفتية مضربة. اغانها قطنية الحمل. اوراقها اهلبيجية مدارية مقنطرة القاعدة تملو من ٦ الى ١٢ سم. وتعرض من ٥ الى ١١ م. نصلها مجزى اللون خلي الصفحة السفلى ١١ تشوهدا صبغية خالمة الاستعمال.

Scope (F). Scoop, Ladle (E). **مِغْرَقَةٌ** - ٢٧١٨٨
رشف مقرر يستعمل في اغتراف الماء والمواد المائعة .
Truffe rouge (F). **مِغْرُود** - ٢٧١٩٩
هو الكرم الأحمر ، اطليه .
Mougli (F). **مِغْرِي** *
نوع من الفصائل الزراعي المأكول يعرف بفجل الهند او
فجل جاوا .

Quenouille (F). Distaff (E). **مِغْرُكٌ** - ٢٧٢٠١
هو المردن ، شكل من اشكال تشابه المشر .

2٧٢٠٢ - مِغْشِيلُ الوُرْدِ *
Megachiles centuncularis (S). Mégachile (F).
حشرة من الممشطيات طولها نحو ١٢ م. تركيب الأوردة
والقلم تشتمل نصل الارفاق وتنقل الفئات ال ١٢ عشاتها
الذي تقيمه في بعض التجاويف الخشبية حيث ترصد
الفئات سنناً متتامة يتخلها المنكن ، يشاهد ويحيط به شيء
من الصل || يعتبر من الحشرات الضارة لانه يذوي اوراق
الورد والقلم .

Megachilidae (S). **مِغْشِيلِيَّاتٌ *** - ٢٧٢٠٣
Mégachilidés (F). Megachilidae (E).
فصيلة حشرات خاضعة جارية من رتبة عشائيات الاجنحة .
اجناسها واناوعها قليلة العدد ، قريبة الشبه من النحل . جميعها
صغيرة القد ، طولها يراوح من ١٠ الى ١٥ م. تقيم عشائاتها
في تجاويف الاعشاب اليابسة .

Colique (F). **مِغْضٌ** - ٢٧٢٠٤
Colic, Stomach-ache (E).
عارض يعترى بعض الحيوانات كالخيل والبقر . اسبابه
عظيقة واناوعه ايضاً اغصنها الكروي والمعوي .

2٧٢٠٥ - مِغْضَنٌ ، مِغْضَدٌ ، مِغْضَبٌ
Ebranchoir (F). Pruning-tool (E).
اداة تستعمل في قطع الاغصان والاناود .

Momordica (S). Momordique (F). **مِغْضُ** - ٢٧٢٠٦
جنس نباتات عشبية مفادة وعارضة من فصيلة القرعيات ،
انواعها ١٢ منها الحولية والمصرمة . اوراقها متعاقبة ، متعقة ،
كثيفة ، زغبية ، خشنة . ازهارها فردية التجميع ، كبيرة
القد ، وسيدة المسكن . ثمارها بيضيه الشكل ، لثولية
القشور . بزورها مبططة ، سنطية اللون ، بارزة التسنجج
والزراكتش || احرف انواعها واشهرها ما يلي .

2٧٢٠٧ - مِغْضُ الكُوَشْتِينِ
Momordica cochinchinensis (S). Momordique de Cochinchine (F).
نوع من المغض المسر ، منته الكوششتين والهند . جذوره
عشوية . ساقه تطول نحو ٨ امتار . حوائقه بسيطة . اوراقه
ثلاثية او خماسية التفصيص . ازهاره كبيرة القد قطرها
نحو ١٠ سم. لونها ال الصفرة الباهتة ، بتلاتها سنانية
الشكل ، مغلقة بالاسود . ثماره بيضيه حمراء اللون تطول
من ١٠ الى ١٨ سم .

2٧٢٠٨ - مِغْضُ بِلْسَمِي * ، لُتَاحُ العَجَابِيْبِ
Momordica balsamina (S). Momordique baumier, M. balsamina, Pomme de merveille, Pomme de Jérusalem (F). Apple of Jerusalem, Balsam apple (E). Balsampfel, Wunderapfel (D). Momordica, Pomo Balsamo, P. di meraviglia (I).
اشهر انواع المغض . اصطناعه فسيحة الارباه تمتد من الشرق

الاقارب قسطلها وتؤذيها || جسمها صغير القد يطول من
٣ الى ٤ م. ثوبها الى السواد الكامد . رأسها كبير الحجم
ينتهي بمتك قاضم ثاقب . عينها كبرتان . زيانها
سورطانيان . ظهرها مستدير الخوض اللامع القاروق
الطرف . ارساعها رباعية المتقل || لها جيب واحد في الحبل .
تطهر الحشرة الجملانة في اوائل الربيع . تسرح في الليل .
تساقط بعد ظهورها بنحو اربعة اسابيع . تروث المنكن في
لحاء الافناد والاصنان في تقرب تغلجها بمتكها ||
البرقة مرقاة تطول عند تمام الادراك من ٦ الى ٧ م .
جسمها اهليجي الشكل ، حطلي اللون ، اصفر الخواج ،
اسمر الرأس والفرج || طور الاكمال الذي يستمر نحو
ثلاثة اسابيع وينتهي في طرف النلق الذي احفرته البرقة .

2٧١٨٥ - مِغْدٌ
Nutritif (F).
Nutritive, Nourishing (E).
نعت تعريفي توصف به المواد المغذية او التي لها علاقة
بالتغذية .

2٧١٨٦ - مِغْرَاسٌ * ، مِغْشَالٌ *
Transplantoir (F). Garden trowel (E).
اداة مختلفة الشكل والحجم تستعمل في تحجوب التربة
لتحتكها من امتثال الشتول المطلوب غرسها .

2٧١٨٧ - مِغْرَاسٌ لَتِي *
Transplantoir mécanique (F). Transplanting-machine (E).
جهاز آلي يؤمن غرس الشتول في التربة على ابعاد متساوية .

2٧١٨٨ - مِغْرَبٌ
Albinos (F).
هو الأسب ، اطليه .

2٧١٨٩ - مِغْرَقَةٌ
Ocre (F). Ochre (E).
تراب صلبالي يستعمل في التخضب .

2٧١٩٠ - مِغْرَقَةٌ حَمْرَاءٌ
Ocre rouge (F). Red ochre (E).
تراب صلبالي اخر اخضاب .

2٧١٩١ - مِغْرَقَةٌ صَفْرَاءٌ
Ocre jaune (F). Yellow ochre (E).
تراب صلبالي اصفر اخضاب .

2٧١٩٢ - مِغْرَقَةٌ
Scare bird (F).
راجع اوج مصقار ديك البحر .

2٧١٩٣ - مِغْرُوزٌ
المغرز او مغرز الذهب نجم ثمر من كوكبة الدب الاكبر .

2٧١٩٤ - مِغْرُوزٌ
Empatement (F). Footing (E).

2٧١٩٥ - مِغْرُوزُ السَلْبِ
Ecamousseure (F).
مغرز نصاب الحمرات .

2٧١٩٦ - مِغْرُوزُ العَطْمِ
Enture (F). Cut, Incision (E).
الموضع الذي يوضع فيه العظم من المظم .

2٧١٩٧ - مِغْرُوسٌ
Birona, Haque (F). Truck (E).
اداة من حديد مخروطية الطرف تفرز في التربة تفتتح
مغرة توضع فيها الترسمة .



مغراس



مغشيل الورود



مغض بلسمي

- ٢٧٢١٦ - **مِفْغَرِيَّةٌ مَدْكَبَةٌ** - Serpette (F).
هي قزمية فوريوزًا ، اطلبها .
- ٢٧٢١٧ - **مُغْفُورٌ** هو الفشر ، اطلبه .
- ٢٧٢١٨ - **مَعَلَّةٌ** - المنجبة والمزج التي تنتج في علم مرتين . ج مغال .

- ٢٧٢١٩ - **مُعَلَّقٌ** - Indéhiscant (F). Indehiscent (E).
لمت تعريف يوست به ما لا يتفتح أو لا يتشقق من البزور وغيرها .

٢٧٢٢٠ - **مِعْلِمٌ** راجع منطمة .

- ٢٧٢٢١ - **مَغْضَاٌ** ، **صَهْرَاٌ** - Magma (F).
Magma (E).
المغيا ، فيزيالياً وكهياً ، كل مادة وضوء شبه مائعة كالزجاج المصهور أو كالمطبخ الذي يثقل به البركان عند ثورانه .



مغض خلبي الورق

- ٢٧٢٢٢ - **مُعَمَّدَةٌ الْأَجْنِيحَةُ** - Coléoptères (F).
Coleoptera (E).
رتبة من الحشرات تعرف بقدمية الاجنحة ، اطلبها .

- ٢٧٢٢٣ - **مِغْسَنٌ** - Ensacheur (F). Sacking (E).
اداة تجمل الكيس قائماً مغسواً فيسول ملاك حياً .

- ٢٧٢٢٤ - **مِغْسَاطٌ** - Magnétomètre (F).
Magnetometer (E).
جهاز يسجل في قياس الاقطاب المنقطه .

- ٢٧٢٢٥ - **مَغْنَطِيسِيٌّ** ، **مَغْنَطِيسِيٌّ** - Magnétique (F).
Magnétic (E).

٢٧٢٢٦ - **مَغْنَتَةٌ** * ، **مَوْغْنَتُوٌ** ، **مَاهُونٌ**

- Swietenia mahogoni (S). Mahogon, Mahogoni, Acajou à meuble (F). Mahogony tree (E). Mahogoni baum, Acajou baum (D). Mogano, Acagiu (I).
شجرة متوسطة القد من فصيلة الازدرغيات . مهددا المناطق الحارة الافريقية . خشبها اصفر اللون ، امر المراج ، نام الرقعة ، فانس الصنف ، يستر من اجود أنواع الاكاجيو . وهو شائع الاستهلاك في البلاد الاستوائية لانه عازل طبيعي لحرارة القوة المنقطه .

- ٢٧٢٢٧ - **مَغْنَطٌ** - Alimenter (F). To magnetize (E).

- ٢٧٢٢٨ - **مَغْنَطَةٌ** - Magnétisation (F).
Magnétization (E).

- ٢٧٢٢٩ - **مَغْنَطَةٌ حَيَوَانِيَّةٌ** - Zoomagnétisme (F).
Zoomagnetism (E).
علم يبحث في تأثير المغنطية على الاحياء .

- ٢٧٢٣٠ - **مَغْنَطِيسٌ** ، **مَغْنَطِيسٌ** - Aimant (F).
Magnet (E).

- ٢٧٢٣١ - **مَغْنَطِيسٌ كَهْرِبَالِيٌّ** - Electro-aimant (F).
Electro-magnet (E).

- ٢٧٢٣٢ - **مَغْنَطِيسِيٌّ كَهْرَبِيٌّ** - Magnéto-électrique (F).
Electro-magnetic (E).

الاولى الى الهند . ساقه تطول نحو ١٥٠ سم . سوائقه دقيقة . اوراقه ثلاثية او خماسية التفرص تطول وتعرض نحو ٨ سم . نصلها مائل الصفحة الالامعة ، مسن الحلقه . ارتفاعها صفراء اللون ، اهلجية التبلات . ثنائياتها ثلثية الشكل ، مسنة ، طرية الازتكاز . ثماره برتقالية الشكل واللون تطول نحو ٨ سم . وهي تزكك صفراء في اول حدها وتصبح طيبة عند نضجها وقد تدخل في عدة مستحضرات داملة وبمفيدة .

٢٧٢٠٩ - **مَغْضٌ خَلْبِيٌّ الْوَرَقِ** *

Momordica charantia (S). Momordique à feuilles de vigne, Margose, Paparah (F).

نوع من المغض ، منبته البلاد الحارة . جلوهه ليفية التركيب . ساقه حارفة تطول نحو ٣٠٠ سم . سوائقه بسيطة . اوراقه خماسية او سباعية التفرص . نصلها مسن الحلقه ، خل البشرية قتالة العمروق البارزة . ازهارها صفراء اللون ، مسنة التبلات . ثنائياتها تتوسط المائلين . ثماره برتقالية اللون ، مستطيلة الشكل ، ذرية الرأس والمقب ، لثوية القشرة الخشنة ، تطول في ١٥ الى ١٨ سم . لباها احمر اللون مأكول .

٢٧٢١٠ - **مَغْضٌ قَلْبَلِيٌّ**

Momordica involuersta (S). Momordique à involucre (F).

نوع من المغض ، منبته الريفية الجنوبية . ساقه حارفة تطول نحو ٣٠٠ سم . سوائقه بسيطة . اوراقه صغيرة القند خماسية التفرص ، نصلها مسن الحلقه يطول ويعرض من ٤ الى ٦ سم . ازهارها بيضاء اللون مستوية التبلات ثنائياتها ثلاثية طرية . ثماره ارضوانية ، بيضية الشكل تطول نحو ٥ سم . لباها احمر .

- ٢٧٢١١ - **مَغْفِرٌ** - Cochenille
المغفر والمغفيرة حشرة واحدة مشهورة باسم قزمية .

٢٧٢١٢ - **مَغْفِرِيَّاتٌ** ، **قَرْمَزِيَّاتٌ**

Coccidae (S). Coccidés (F). Coccidés (E).
فصيلة حشرات من فصيلة الاجنحة . اجناسها وانواعها كثيرة البند تتميز بسفر كدها وبازدواجها الشكل والشم وبفرازاتها الشمية او الكمية || ذكورها تحيلة الجسم مجسمة . اناتها معار بيضية الشكل او مكورة تعيش على النسج النباتية تنفثها وتمتص عصارتها .

٢٧٢١٣ - **مَغْفِرِيَّةُ التَّفَاحِ الْمُدْكَبَةُ**

هي قزمية التفاح ، اطلبها .

٢٧٢١٤ - **مَغْفِرِيَّةُ الحُمْضِيَّاتِ**

Pseudococcus citri (S). Cochenille farineuse des agrumes (F).

حشرة من القزميات ، بيضية الشكل ، صغيرة القند ، مبطلة الجسم ، محدبة الظهر ، صفراء اللون ، تحيلة التلاف الشمي القوي التركيب || تركيب الحمضيات والمغض وبعض نباتات الزينة . انصرارها محدودة . تكاثرها كثيرا من القزميات .

٢٧٢١٥ - **مَغْفِرِيَّةُ اليَاسْمِينِ**

Orchasia insignis (S). Cochenille du jasmin (F).

حشرة صغيرة من القزميات ، ثوبها الى الخضار النبي باشاها ندف شمي يمتصها من كل صوب . طولها مع كيس مكها يبلغ نحو ٧ مم . تركيب الياسمين والكزبرانم وغيرها من نباتات الزينة || تكاثر كثر القزميات .



مدنة

٢٧٧٤٠ - مَغْطُولِيَّة كَبِيرَةُ الزَّهْرِ

Magnolia grandiflora (S). *Magnolia à grandes fleurs* (F).

نوع من المغنولية الأزبينية . مجربتها كبيرة القد هربية الشكل تملو من ٢٠ الى ٣٠ م . أوراقها ابيدة تطلو من ١٢ الى ٢٥ سم . وتعرض من ١٢ الى ٦ م . نصلها لامع البشرة حابق الخضار حل صفحته العليا ، أسف اللون الأزجاري ح على صفحت السفلى . ازهارها مكيسة تبتية اللون ، عطرية العرف ، قطرها براوح من ١٨ الى ٣٠ م . بتلاتها تمد من ٩ الى ١٢ ، أقلام اسديتها اريشونية || ازهارها يستمر طول شهر حزيران .

٢٧٧٤١ - مَغْطُولِيَّة كَبِيرَةُ الْوَرَقِ

Magnolia macrophylla (S). *Magnolia à grandes feuilles* (F).

نوع من المغنولية الأزبينية . مجربتها متوسطة الحجم تملو من ٨ الى ١٨ م . اثنائها وزيماتها حلبة البشرة . أوراقها عابطة كبيرة مستطيلة ، طولها براوح من ٣٠ الى ١٠٠ سم . وعرضها من ١٠ الى ٣٠ م . نصلها اعليجي الشكل مقطوم القاطعة . ازهارها عظيمة القدر ، قطرها براوح من ٢٠ الى ٣٢ م . وهي فواصة العرف ، بيضاء اللون ، سداسية البتلات المستديرة || ازهارها يستمر من ايار الى حزيران .

٢٧٧٤٢ - مَغْطُولِيَّة مَقْدُونِيَّة

Magnolia coco, *M. pumila*, *Talauma pumila* (S). *Magnolia coco* (F).

نوع من المغنولية الأزبينية . مجربتها مثلية تملو من ٢ الى ٤ امتار . أوراقها ابيدة سنانية ذرية تطلو من ٨ الى ١٥ سم . نصلها اخضر الصفحة العليا ، بحري السفلى . ازهارها صغيرة القدة قطرها نحو ٣ م . وهي ثلاثية الفصل الخضر ، سداسية البتلات ، فواصة العرف الطوري ، عابطة اللون . ازهارها يستمر طول السنة .

٢٧٧٤٣ - مَغْطُولِيَّة مَحْرَبِيَّة

Magnolia officinalis (S). *Magnolia officinal* (F).

نوع من المغنولية الطبية والزراعية ، مهدها الصين . مجربتها هربية الشكل تملو من ٦ الى ١٦ م . أوراقها عابطة كبيرة تطلو من ٣٥ الى ٤٥ سم . وتعرض من ١٢ الى ٢٥ سم . نصلها اخضر الصفحة العليا ، حل السفلى البحرية اللون . ازهارها مكيسة كبيرة القدة قطرها براوح من ١٥ الى ٣٠ م . بتلاتها بيض اللون ، أقلام اسديتها قرنزية . || ازهارها يستمر طول فصل الربيع .

٢٧٧٤٤ - مَغْطُولِيَّة مَطْلَبِيَّة

Magnolia tripetala, *M. umbrellata* (S). *Magnolia parasol* (F).

نوع من المغنولية الأزبينية . مجربتها مظلية الشكل تملو من ٥ الى ١٥ امتار . أوراقها عابطة اعليجية مستطيلة ، طولها براوح من ١٢ الى ٦٠ سم . نصلها مائل البشرة جميل الخضار الزاهي . ازهارها بيضاء اللون . مستهجة العرف ، تسامية البتلات المستطيلة ، قطرها براوح من ٨ الى ١٢ م . || ازهارها يستمر من ايار الى حزيران .

٢٧٧٤٥ - مَغْطُولِيَّة مَوْكَلِيَّة

Magnolia acuminata (S). *Magnolia acuminé* (F).

نوع من المغنولية الأزبينية . جنبها سريوية تملو من ٨٠ الى ١٥٠ سم . وهي في اقلها وبديتها شجرة شائعة تملو نحو ٣٠ م . أوراقها عابطة بيضيه ذرية ، نصلها يطلو من ١٢ الى ٢٢ م . وعرض من ٦ الى ١٢ م .

Magnétisme (F).

Magnetism, Mesmerism (E).

Magnolia (S).

Magnolier, *Magnolia* (F). *Magnolia* (E). *Magnolie*, *Lilienbaum* (D). *Magnolia* (I).

جلس اظهار ومجربات وجنات برية طيبة وزبينية من فصيلة المغنوليات . اثنائها عديدة . أوراقها متعاقبة ، كاملة ، جلدية النصل اللاحق . ازهارها كبيرة القدة ، ثلاثية الفصل ، عديدة البتلات المتركة ، كثيرة الاسبدة ، فواصة العرف الطوري . ثمارها مغاريط صغيرة القدة ناشفة || الشهر اولها ما يلي :

٢٧٧٤٥ - مَغْطُولِيَّة مَحْرَبِيَّة الْوَرَقِ

Magnolia glauca, *M. virginiana* (S). *Magnolia glauque*, *M. de Virginia* (F).

نوع من المغنولية ، مجربتها تملو من ٥ الى ٢٠ م . أوراقها ابيدة بحرية اللون حلبة الصفحة السفلى . نصلها يطول نحو ١٨ سم . ويعرض نحو ٦ . ازهارها عطرية ، مكيسة ، عديدة البتلات البيض || ازهارها يستمر من ايار الى حزيران .

٢٧٧٤٦ - مَغْطُولِيَّة بَهِيَّة

Magnolia denudata, *M. conspicua*, *M. praeca* (S). *Magnolia magnifique*, *M. yulan* (F).

نوع من المغنولية الأزبينية . مجربتها تملو من ١٥ الى ١٥ م . أوراقها عابطة ، لامة الصفحة ، تطلو من ٧ الى ٢٠ سم . وتعرض من ٥ الى ١٢ م . ازهارها عطرية ، تسامية البتلات المنصبة ، قطرها براوح من ١٥ الى ١٥ م . لونها الى البياض الثلجي ونها ضروب وريدي اللون أو حمره . ازهارها يستمر طول شهر نيسان .

٢٧٧٤٧ - مَغْطُولِيَّة زَنْكَبِيَّة الزَّهْرِ

Magnolia liliflora (S). *Magnolia à fleurs de lis* (F).

نوع من المغنولية الأزبينية . ضروبها واسرها عديدة ، جميعا جنبات فواحة تملو من ١٠٠ الى ٢٠٠ م . أوراقها عابطة بيضيه ، نصلها مقطوم القادمة ذرب الطرف يطلو من ١٥ الى ١٥ م . ويعرض من ٦ الى ١٠ م . ازهارها زنبقية الشكل ، سداسية البتلات الملوقة ، فواصة العرف الطوري . ازهارها يستمر من نيسان الى ايار .

٢٧٧٤٨ - مَغْطُولِيَّة صَغِيرَةُ الزَّهْرِ

Magnolia parviflora (S). *Magnolia à petites fleurs* (F).

نوع من المغنولية الأزبينية . مجربتها تملو من ٣ الى ٦ امتار . أوراقها عابطة تطلو من ٦ الى ١٢ م . وتعرض من ٤ الى ٨ م . نصلها مائل البشرة كثير المروق الواضحة . ازهارها بيضاء اللون ، عطرية العرف ، سداسية البتلات ، قطرها براوح من ٨ الى ١٠ م . || ازهارها يستمر طول شهر حزيران .

٢٧٧٤٩ - مَغْطُولِيَّة صَفْصَافِيَّة الْوَرَقِ

Magnolia salicifolia (S). *Magnolia à feuilles de saule* (F).

نوع من المغنولية الأزبينية . مجربتها هربية الشكل تملو من ٣ الى ٦ امتار . أوراقها عابطة ، صفصافية الشكل ، بحرية اللون تطلو من ٦ الى ١٦ م . وتعرض من ٣ الى ٩ م . ازهارها عطرية العرف ، بيضاء اللون ، ثلاثية الفصل ، سداسية البتلات ، قطرها براوح من ٨ الى ١٢ م . ازهارها يستمر طول شهر نيسان .



مغنولية

- صفحة العليا بحجرة اللون لامة ، صفحة السفلى خلية طحلاء . ازهارها غادمة البرق ، فسفوية اللون ، وطرها نحو ١٥ سم . ثمارها كالتالي الصغير تلبو بحرية الخضار ثم تنحصر شيئاً فشيئاً حتى الادراك || ازهارها يستمر من ايار الى تموز .
- ٢٧٢٤٦ - **مُتَوَلِّية نَجْمِيَّة**
Magnolia stellata (S). Magnolia étoilée (F).
نوع من المتوَلِّية النجمية . ثمرتها هريبة الشكل تملو من ٣ الى ٥ امتار . اوراقها حايطة ماسية زاوية الخضار تطلو من ٦ الى ١٢ سم . وترعرس من ٢ الى ٤ سم . ازهارها مكعبة نجمة الشكل تعد من ١٢ الى ١٨ بتلة ، وطرها نحو ٨ سم . بتلاتها عطرية العرف ، بيضاء اللون ، قلبية الصلعة ، مدهية الطرف ، منبسطة الاوتكار || ازهارها يستمر من آذار الى نيسان .
- ٢٧٢٤٧ - **مُتَوَلِّيات**
Magnoliaceae (S). Magnoliaceae (F).
فصيلة نباتية من فوات الفلقتين عديدة القمالات . اجناسها ٢٢ ، تشمل زهاء ١٥٠ نوعاً جميعها اثمار وثمار . اوراقها متناقبة بسيطة جلدية النصل . ازهارها خشيرة او وسيدة للسكن ، فردية او عنقودية التجميع . منبها البلاد الحارة ، فيها الطبية والصناعية والزرينية .
- ٢٧٢٤٨ - **مِغْيَافِي**
Villa (F).
هي الغداة ، اطلبا .
- ٢٧٢٤٩ - **مِغْيَافِيَّات**
Magnésia (F). Magnesia (E).
هي اكسيد المغنيزيوم ، ينتمي في تصنيف العناصر الغذائية النباتية من العناصر الاولية .
- ٢٧٢٥٠ - **مِغْيَافِيَّيُوم**
Magnesium (F). Magnesium (E).
مدن صلب ، لونه الى البياض الفضي ، رمزه (Mg-) ورتبه الاتومي ٢٤ ، ٢٤ نغله الذري ١٧٥ يتصهر في ٦٥٠°س . وهو يمتزج في الهواء الطلق ، امتصاه باهر اللهب الحاجة . يستعمل في عدة مركبات صناعية . أما ملحه فسهل شديده القاطلية .
- ٢٧٢٥١ - **مِغْيَافِي**
Hygrophile
نمت تعريفي يوصف به كل نبات لا يعيش الا في المواقف الرطبة .
- ٢٧٢٥٢ - **مِغْيَاك**
Touffu (arbre) (F). Thick (tree) (E).
الشجرة المتلفة الاغصان الكثيرة الورق .
- ٢٧٢٥٣ - **مِغْيَاكَة * ، حَشِيَّة البَسَاط**
Mollugo (S). Mollugina (F). Mollugo, Carpet-weed (E). Weichkraut (D). Mollugo (I).
جنس اشباب برية حولية من الميديات . انواعه نحو ٣٠ ، اطلابها البلاد المعتدلة الحارة . جميعها مرصوية تستحبها الماشية .
- ٢٧٢٥٤ - **مِغْيَاكِيَّات**
Molluginas (S). Molluginas (F).
فصيلة نباتية قريبة الشبه من الرجيليات . اجناسها وانواعها قليلة العدد ، جميعها برية مرصوية .
- ٢٧٢٥٥ - **مِغْيَافِي**
Mars (F). Pool, Pond (E).
- ٢٧٢٥٦ - **مِغْيَاكَة ، مِغْيَاكَة**
Dédifférenciation (F). Dedifferentiation (E).
المفاصلة او المايضة الازدواجية ، بيولوجياً ، رجوع الحبيبات او الخلايا الى الحالة الفسجية عند زرع الانسجة .
- ٢٧٢٥٧ - **مِفْطِيع التأمين**
Apériteur (F).
هو الموزن الذي يفتح حقد التأمين بتطيقه وازواجه مبلغ معين . وهو الذي يفاوض وراس على المؤتمنين الآخرين الذين يؤمنون المدة الاطلاق القبول .
- ٢٧٢٥٨ - **مِفْطِيعَة ، قَارِشَة**
Etalée (F).
نمت تعريفي توصف به النباتات التي تلحف التربة بارواقها والاشباه المتسطة الصلعات الكبيرة .
- ٢٧٢٥٩ - **مِفْطِيعَات المِثَالَات**
Phycotomes (F).
رتبة من الاسماك تعرف ايضاً بلبينات الزمانف .
- ٢٧٢٦٠ - **مِفْطِيع**
Carbonifère (F). Carbonifèreous (E).
٢٧٢٦١ - **مِفْرَد التَحْدَب**
Plan convexe (F). Convex plane (E).
٢٧٢٦٢ - **مِفْرَد التَعْمُر**
Plan concave (F). Concave plane (E).
٢٧٢٦٣ - **مِفْرَد الدَوْر**
Monophasé (F). Monophasis (E).
٢٧٢٦٤ - **مِفْرَدَات**
Simples (F).
هي النباتات الطبية التي يعالجون بها بعض الامراض .
- ٢٧٢٦٥ - **مِفْرَدَات الأصابع**
Périsodactyles (F). Périsodactyla (E).
رتبة حيوانات تشمل ثلاث فصائل : الحلييات والكر كندليات والنايريات .
- ٢٧٢٦٦ - **مِفْرَدَة**
Acinaire (F). Actinose (E).
نمت تعريفي يطلق على كل نبات تطلو لحاء سائله او اغصانه حوصلات صغيرة تشبه الفرزد ، وهي تزايدات طبيعية لا علاقة لها باي وسم كان .
- ٢٧٢٦٧ - **مِفْرَق**
Potentiomètre (F). Potentiometer (E).
مقياس فروق الجهد الكهربائي .
- ٢٧٢٦٨ - **مِفْرَمَة**
Hachoir (F).
هي الخفصة ، راجعها .
- ٢٧٢٦٩ - **مِفْصَاص** ، **مِفْصَلَة**
Multilobé (F).
ما كان كثير الفصوص او الفللق .
- ٢٧٢٧٠ - **مِفْصَلَة**
Ecosseuse (F). Sheller (E).
آلة تستعمل لانتزاع زور القرقيات من سطلها .
- ٢٧٢٧١ - **مِفْصَص** ، **مِفْصَلِي**
Lobé, Lobulé (F). Lobate, Lobed (E).
٢٧٢٧٢ - **مِفْصَعَة ، قِصَاعَة**
Seringue (F). Syringe (E).



ملحة

- Epouilleuse (F). **مُفْلِبَةٌ** ٢٧٧٨٨ - Articulé (F), Articulata (E). **مِفْصَلِيٌّ** ٢٧٧٧٣
 Cleansing apparatus (E). صندوق صغير يوضع فيه الطائرُ بامتئاده رأسه لمعالجة
 ضد الحشرات الطفيلية والقضاء عليها .
 Funiculé (F), Funiculat (E). **مِفْصَلٌ** ٢٧٧٩٠ - Arthropodes (F),
 Arthropoda (E). **مِفْصَلِيَّاتٌ** ٢٧٧٧٤
 نعت تعريفي يطلق في علم النبات على كل عضو مجهز
 والمنكبيات والقشريات .
 Desmodie (F). **مِفْصَلِيَّةٌ** ٢٧٧٧٥
 نبات تزييني من القرنيات مشهور باسم إرييس .
 Desmodie du Bengale **مِفْصَلِيَّةُ الْبَنْغَالِ** ٢٧٧٧٦
 نبات تزييني مشهور باسم إرييس هندي ، اطلبه .
 Champignonnière (F). **مِفْطَرَةٌ** ٢٧٧٧٧
 Mushroom bed (E). المكان المد لزراعة الفطور .
 Muselière (F). **مِفْطِيَّةٌ** ٢٧٧٧٨
 هي الكأمة ، اطلبها .
 Octographe (F). **مِفْطَالٌ** ٢٧٧٧٩
 المفضل جهاز يستعمل في تسجيل حركات كل كان
 حتى لمرة مدى نشاطه .
 Aphromètre (F). **مِفْطَاحٌ** ٢٧٧٨٠
 Aphromètre (E). جهاز يقاسر به غشط الغاز الكربوني في قناني الخسر
 القوارية .
 Rentable (F), Profit-earning (E). **مِفْطَالٌ** ٢٧٧٨١
 راجع مربح .
 Van (F), Fan, Van (E). **مِفْطَلَةٌ** ٢٧٧٨٢
 أداة خاصة تستعمل في ذر البياض لفصل البر من القذ .
 Voltmètre (F), Voltmeter (E). **مِفْطَاطٌ** ٢٧٧٨٣
 مقياس التحليل الفلطي .
 Failli (F). **مِفْطِيسٌ** ٢٧٧٨٤
 هو كل صاحب مستهل أو متجر حكمت المحكمة بشهر
 إفلاس .
 Pleuronectidae (S). **مِفْطَطَاتٌ** ٢٧٧٨٥
 Pleuronectidés (F). **مِفْطَطِيَّةٌ** (E).
 هي جنائيات النوم ، اطلبها .
 Décussé (F), Decussate (E). **مِفْطَوَّقٌ** ٢٧٧٨٦
 صفة النضو النباتي المتساوي الانطلاق الطولي .
 Fissiflore (F). **مِفْطَوَّقُ التَّوَجِّعِ** ٢٧٧٨٧
 Fissifloral (E). نعت تعريفي يطلق على كل نبات متفلق التبريجات الزهرية .
 Mouflon d'Europe (F). **مِفْطَوَّقٌ** ٢٧٧٨٨
 نوع من الاروية ينسب ااروية كورسكة ، اطلبها .



مَقَارِ التُّغْبِ

Sous-entrepreneur (F). **مُتَكَوِّل رَاكِيف** - ٢٧٣٠٨

Sub-contractor (E).

هو الذي يعمل على المقاول في جزء من العمل .

Résistivité (F). **مُقَاوِمَة** (E). - ٢٧٣٠٩

Devils (F).

Estimate (E).

بيان مفصل بالاعمال المقصودة مقروناً بمسئ كلفها .

Echange, Troc (F). **مُقَايَظَة** ، **مُقَايَظَة** (E). - ٢٧٣١١

Exchange, Barter, Truck (E).

مقد يباع أحد طرفيه الى الآخر شيئاً أو يتنازل له عن

حق مقابل من ائخرى أو حق آخر . وفي كانت للمقايضة

بيع اعيان أو حقوق باعيان أو حقوق فهي المقايض .

Rétrocession (F). **مُقَايَظَة** (E). - ٢٧٣١٢

Retrocession (E).

التنازل الى الغير عن صفقة بما لها وما عليها .

Mesures (F). **مُقَايَظَة** (E). - ٢٧٣١٣

Mancheron (F).

Silt (E).

من اجزاء المخرات ، الحشبة التي يقبض عليها الفلاح

لفسبط التلم .

Mélangeur (F). **مُقَايَظَة** (E). - ٢٧٣١٥

Mixer (E).

آلة تستعمل لتلمذ الاشياء كالاسمدة وغيرها .

Recettes (F). **مُقَايَظَة** (E). - ٢٧٣١٦

Receipts, Returns (E).

- ٢٧٣١٧ **مُقَايَظَة**

المقويضة نجم لير من كوكبة برج التوأمين مركزه على

الركبة اليسرى من التوأم المؤخر .

- ٢٧٣١٨ **مُقَايَظَة** هو الشتاء ، اطله .- ٢٧٣١٩ **مُقَايَظَة**

Mactra (S).

Mactra (F). **مُقَايَظَة** (E).

جنس حيوانات بحرية من الرخويات صفيحات الخياشيم

وقصبة المقطريبات . انبعاث المعاصرة المعروفة نحو ١٥٠

مستنزة في منظر بحار العالم || امدها شبه هرية الشرنخ

ماله السطح . مثابها مستقلة الطول مزودة || تميش

في الرمال المقصورة بالماء قرب المصببات والاعوار || لحومها

ماكولة ، جيدة الصنف .

- ٢٧٣٢٠ **مُقَايَظَة**

Mactridae (S).

Mactridae (F). **مُقَايَظَة** (E).

نصيلة حيوانات بحرية من الرخويات صفيحات الخياشيم

اجناسها وانواعها المعروفة كثيرة المنده جميعها مستقلة اللحم

مشابهة الاشكال ، ثنائية المسارع ، مستقلة الرباطات

المناعية || اصطناعها منظر بحار العالم اصعبها بحار المناطق

المستقلة الحرارة || الثمر اجناسها المقصير والاصراع

والسلخة والكوسنجة .

- ٢٧٣٢١ **مُقَايَظَة**

Culture de concombre flexueux

زراعة الشتاء وموضع هذه الزراعة كالبلخطة البلخ .

- ٢٧٣٢٨ **مُقَايَظَة** ، **مُقَايَظَة**Commanditaire (F). **مُقَايَظَة** (E).

هو الشريك في احدى شركات المقراض أو المقارضة فلا

يضمن من ديون الشركة الا قدر ما يوزي حصته فاذا كانت

شركة المقراض بالسهم اطلق على المقارض اسم المساهم .

- ٢٧٣٢٩ **مُقَايَظَة**

Pacte de quota litis (F).

شرط يتنقذ بين المتقاضى والمهامي على ان اتاب القضية

تكون جزءاً من كسبا وهو مطور في اللوائح المهنية .

- ٢٧٣٣٠ **مُقَايَظَة**

Compensation (F).

Compensation (E).

وهي احدى وسائل الوفاء ، تعريفها الشامل ان يتوافق الازامان

مبادلان بين شخصين ويكون محل الازامان مبلغاً من

النقد أو اشياء مثلية من نوع واحد . ويكونان مستحقى

الرفع خالين من النزاع واجبي الوفاء في مكان واحد .

واذا ادى احد الازامان على الآخر كانت للمقاصة في

المبلغ الاذن فقط || وللمقاصة قد تكون :

- ٢٧٣٣١ **مُقَايَظَة**

Compensation totale (F).

Total compensation (E).

مقاصة تامة

- ٢٧٣٣٢ **مُقَايَظَة**Compensation conventionnelle (F). **مُقَايَظَة**

Conventional compensation (E).

مقاصة تعاقدية - بالتراضي

- ٢٧٣٣٣ **مُقَايَظَة**

Compensation partielle (F).

Partial compensation (E).

مقاصة جزئية

- ٢٧٣٣٤ **مُقَايَظَة**

Compensation légale (F).

Legal compensation (E).

مقاصة قانونية

- ٢٧٣٣٥ **مُقَايَظَة**

Compensation judiciaire (F).

Judicial compensation (E).

مقاصة قضائية

- ٢٧٣٣٦ **مُقَايَظَة**

Poursuite (F).

Sult, Proceedings (E).

وهي القيام بالمساعي والتدابير القانونية الحصول على قرار

قضائي أو حكم . وهي في القانون الجنائي الاعبات والتحقيقات

التي تجري لكشف عن الجاني أو المجرم .

- ٢٧٣٣٧ **مُقَايَظَة**

Appel en garantie (F).

- ٢٧٣٣٨ **مُقَايَظَة**

إدخال الضامن في الدعوى وهو إجراء خاص يراد به

ادخال من يتكفل عليه ضمان في دعوى لم يكن داخل

فيها حتى يعمل من الضمون له ما يمكن أن يحكم به عليه .

- ٢٧٣٣٩ **مُقَايَظَة**

Colporteur (F).

Hawker, Pedlar (E).

هو البائع الجوال .

- ٢٧٣٤٠ **مُقَايَظَة**

Tâcheron (F).

Ous working by the job (E).

هو العامل المتقبل .

- ٢٧٣٤١ **مُقَايَظَة**

Dénominateur (F).

Denominator (E).

مقسوم

- ٢٧٣٤٢ **مُقَايَظَة**

Jockey

هو الجوكي الذي يركب جواد الرهان .

- ٢٧٣٤٣ **مُقَايَظَة**Entrepreneur (F). **مُقَايَظَة** (E).

هو الذي يرتبط بتقيد المقولة ويأخذ على عاتقه القيام

بسل معين يساعده فيه عمال مأجورون .



مقتر

٢٧٣٣٧ - مِقْرَاض * ، مِقْصَس البُسْتَانِي ، مِقْصَس
Sécateur (F). مِقْصَس الشَجَر (E).
Pruning-scissors (E). مقص تقلم به اغصان الشجر .

٢٧٣٣٨ - مَقْرَدُون *
Macrodon (S).
Macrodon (F). Macrodon (E).

جنس اسماك بحرية من مفترسات الثاينة وفصيلة القرصانيات
انواعه المعروفة اربعة اعطائها اهر وسجيرات المناطق
الاستوائية الامريكية || اجسامها مستطيلة الشكل ،
متعددة الطول الذي يراوح من ٢٥ الى ٣٥ سم ، رؤوسها
متوسطة الحجم . اشدافها رمية . اسنانها كبيرة ، ذرية ،
قوية الصف في الفكين . زعانفها الظهرية محدلة اللحم
يطلب فيها الشكل المربع . زعانفها الخلفية غليظة
الارتكاز ، صغيرة القد ، تقابل الظهرية . زعانفها
الذيلية مستديرة الاطراف عند جميع الانواع ، اوابها تراوح
من الرتبة الى الكمية . رؤوسها وتظهرها ابيض خشبياً
من بطونها || حولها متوسطة الصف ، مأكولة || اعرف
انواعه واشهرها مقردون تراهيرا (Macrodon trahira)
الذي يتكرر وجوده في اهر البرازيل والفويان .

٢٧٣٣٩ - مِقْرَط
Pinceuse-rogneuse (F).
اداة تستعمل لقطع سروع الكروية .

٢٧٣٤٠ - مَقْرَعَة
Courgeria (F).
منبت القرع ويوضع زراعته .

٢٧٣٤١ - مَقْرَعَات
Ascoceratidae (E).
Ascoceratidae (E).

مرقبة من الرخويات تنتمي الى رتبة رباعيات الخياشيم
ضائلها واجناسها وانواعها كثيرة العدد جميعها من
متصميرات الازمنة النارية .

٢٧٣٤٢ - مَقْرِنَس *
Macrorrhinus (S).
Macrorrhine (F). Macrorrhinus (E).

جنس حيوانات لينة ، مائية ، من فصيلة القمقيات .
انواعها المعروفة قليلة العدد ، اعطائها بعض مناطق المحيط
المحادي || اجسامها كبيرة القد . ذكورها اكبر من اناثها
واضخم . رأس الذكور عديدب القدم ، غليظ الشكل ،
يلتهب ينظم احسن لكه العلوي يشرف على السفلي . عنقه
وقوائم قصيرة || قوتها الاسماك والرخويات والقشريات ||
الانثى تضع جبراً واحداً في العام || تصاد من اجل جلدها
وزيوتها وعضلاتها || اعرف انواعها الضرفاني والصبوق
المطهر .

٢٧٣٤٣ - مَقْرِنَس فِرْعَانِي *
Macrorrhinus leoninus (S).
Macrorrhine leónin (F).

نوع من المقرنيس . اعطائه مناطق جنوب المحيط المحادي .
طوله نحو ٩ امتار . ثوبه كستني اللون يمتد عند الظهر
ويصفر عند البطن .

٢٧٣٤٤ - مَقْرِنَس صَبِيح الخُطْم *
Macrorrhinus angustirostris (S).
Macrorrhine à rostre étroit (F).

نوع من المقرنيس . اعطائه مجامح المكسيك وكاليفورنية .
طوله نحو سبعة امتار . ثوبه الى الجفوة السفاه المراج
تتبع عند الظهر وتصفر وتبهر عند البطن .

٢٧٣٣٧ - مِقْحَط * ، مِقْحَطَة
Ratissole (F).
Scraper (E).

نصل حريص قاطع مركب حل حفا تتحط به الاكثار
والاشباب .



مقحط

٢٧٣٣٨ - مِقْدَف خارجي
Exopodite (F).

المقذف الخارجي ، جزء مفصل من الفك
مركزة في الجانب الخارجي من الحفرة حيث يشرف حل
الركبية || والمقذف الخارجي ، جزء من
زوائد المفصليات يملو ، مع المقذف الداخلي ، القسم
القاعدي .

٢٧٣٣٩ - مِقْدَف داخلي
Endopodite (F).

المقذف الداخلي ، جزء من زوائد المفصليات
يملو القسم القاعدي .



مقراض

٢٧٣٤٥ - مَقْدَم الارْت
Avancement d'hoirie (F).

هو البرقع لاحد الورقة الاستائلين بجزء من نصيبه في
تركة التبرع .

٢٧٣٤٦ - مَقْدَم الجِمْ ، مَقْدَم الجِمْ
Avant-main (F). Fore hand (E).

في الخيل والانعام وما اشبه .

٢٧٣٤٧ - مَقْدَم الجَوْشَن
Prothorax

هو في الحشرات القسم الاول من الجوشن او الحلقة
الصدرية الاول .



مقراض

٢٧٣٤٨ - مَقْدَم المِحْرَاك ، مَقْدَم المِحْرَاك
Avant-train (F). Wheels (E).

الجزء الامامي من المحرث حيث يوجد التناظم والبيتلان .

٢٧٣٤٩ - مَقْدَمَات
Prinates

هي الرئيسات ، رتبة من الثدييات تشمل مراتب البشرات
والقرديات والليموريات .

٢٧٣٥٠ - مَقْدَمُور القَيْسَمَة ، قَابِل القَيْسَمَة ،
مُنْقَسِم
Divisible

هو ما كانت قسمة جائزة .



مقردون

٢٧٣٥١ - مَقْدَمُور القَيْسَمَة ، قَابِل القَيْسَمَة ،
مُنْقَسِم
Partil (F).

نبات بقل مشهور باسم بقدونس ، اقلية .

٢٧٣٥٢ - مَقْرِي
Aner (F). Bicar, Marsh (E).

مقر الشبي : صار مرأ فهو مقر .

٢٧٣٥٣ - مَقْرِي ، مَقْرِي دَان
Aloes (F).

هو الالوة ، نبات صنائي وتبني .



مقرنيس شرطاني

٢٧٣٥٤ - مَقْرِي
Acule (F). Aculous, Stemless (E). مَقْرِي
النبات العديم الساق ويدهى أيضاً نجمة .

٢٧٣٥٥ - مَقْرِي كَس ، مَقْرِي كَس
Réfrigérateur (F).
Refrigerator (E).

٢٧٣٥٦ - مَقْرِي كَس *
Greffoir (F).
Grafting-knife (E).

سكين خاصة منققة الطرف تستعمل في التطعيم .

Cotonnerie (F). **مَقَطَنَة** - ٧٢٣٩٣

Cotton-plantation (E).
الارض التي تزرع فيها الاقطان . ج مقاطن .

Chapon (F). Capon (E). **مَقَطُوش** - ٧٢٣٩٤

هو الطاووس اي فرخ الدجاج الحضي . ج مقاطوش .

Tronqué (F). Truncate (E). **مَقَطُوم** - ٧٢٣٩٥

Epiclyrus (S). Epiclyrta (F). * **مَقَطِي** - ٧٢٣٩٦

جنس اسماك نهريه من ملتوحات المائه وفضيله السلمونيات . انواعه المعروفة قليلة البلد . اطباها بعض انهر البلاد الحارة الاسيويه والامريكويه || اجسامها اعليينيه بسيطة تطول من ٣٠ الى ٢٥ سم . رؤوسها مستطيلة ، قصيرة . هيوتها كبيرة جاحظه . اشدانها رحيه . ظهرها رايحه ، مقدمها يشرف على الراس . كتيبيز يمانعها الترحيمه المستطيله وبالظهيريه الثنائيه الممدد المتطرفة الحزم . اذواها الى الريكة يملوها موج نفسي || غوبها مأكوله .

Alois (F). **مَقَعْدَان** - ٧٢٣٩٧

هو الآلة والمقر .

Gibbeux (F). Gibbous (E). **مَقَعَر** - ٧٢٣٩٨

نعت تعريفي توصف به الاشياء المقعرة السطح ومنها الارواك والاذنار .

Concaviligne (F). **مَقَعَر الاطراف** - ٧٢٣٩٩

Concaviline (E).
نعت تعريفي وسني يستعمل في تصنيف الثنواين اغصنها الخليل والاقطار . ويكون مقعر الاطراف ذا جبهه مقعرة وسجاج بارز وكفل منحني الخ...

* **مَقَل** - ٧٢٣٧٠

Balsamodendron africanum, Moudalocia africanum (S). Balsamée d'Afrique, Arbre à baume (F). Balsamodendron kra, Bdellium tree (E). Afrikanischer Balsambaum (D). Albero balsamo d'Africa, Bdellio (I).

نوع من اليلسان وفضيله البخوريات ، منته البلاد الافريقيه . يكثر في تمام حوض البحر الاحمر . ثمرته متوسطه القده فراهه . اوراقه مركبه ثلاثيه اللوريقات البيضا الشكل للمغطيه الاطراف . ازهاره ثوريه محوريه رباعيه التركيب . ثماره جبراه رباعيه القلق . يستخرج من ساقه عصارة رائحيه محوريه فانغرة المسنن ويستقطر من زهره حطر حزيز .

Marrube blanc (F). **مَقَل الصيْف** - ٧٢٣٧١

هو الفراسيون الابيض ، اطليه .

Bdellium indicum (S). **مَقَل اليهود** - ٧٢٣٧٢

Balsamés de l'Inde (F). Indan bdellium tree, Faise myrrh ggal (E). Indisches Bdelliumbaum (D). Bdellio (I).

نوع من اليلسان وفضيله البخوريات . يكثر في بعض الاسماق الهندية . ثمرته صغيره القده . اوراقه مركبه ثلاثيه او خماسيه اللوريقات . ازهاره رباعيه التركيب قواحه العرف || يستخرج من ساقه عصارة رائحيه محوريه تستعمل في المايد ويستقطر من ازهاره دهن عطري مرزوب فيه .

Malaxage (F). **مَقَس** - ٧٢٣٤٥

Kneading, Working (E).
مقس الزبده بمد فصلها من الخيض وضلها لتجانس اجزائها بمد طرد الهواء منها .

Sébastien (F). **مَقَساس** - ٧٢٣٤٦

هو الدبوق ، قنجره حرجيه صناعيه .

Crémomètre (F). **مَقَسَاد** - ٧٢٣٤٧

Crémometer (E).
مقياس اللشقه .

Ebouguse (F). **مَقَسِير** - ٧٢٣٤٨

آلة تنزح القشور الشالكة التي تعلق ثمار الكستنا .

Décortiqueur (F). **مَقَسِيرَة** ، **مِقَسَطَة** - ٧٢٣٤٩

Disbarked (E).
اداة من حديد تستعمل في تنظيف سوق بعض الاشجار من القشور اليابسه .

Sécateur (F). **مِقَص البستاني** - ٧٢٣٥٠

Pruning-shears (E).
مقص البستاني . ويقص التقليم ومقص الشجر والمقراض واحده .

٧٢٣٥١ - **مِقَص الخضير** هو الميتر ، اطليه .

Cannie, Roselière (F). **مِقَصَبَة** - ٧٢٣٥٢

Cane-plantation, Reed-bed (E).
كل مكان زرع فيه القصب بكناره او نبت طبييا .

Faux (F). Scythe (E). * **مِقَصَب** - ٧٢٣٥٣

اداة كالنجل كبيرة الشفرة المستطيله تستعمل في الحصد والخش .

Luzernière (F). **مِقَصَبَة** - ٧٢٣٥٤

المكان المخصص لزراعة القصب اي النصفه .

٧٢٣٥٥ - **مِقَط** عيط يصاد به الطير .

Colportage (F). Hawking (E). **مِقَط** - ٧٢٣٥٦

هو بيع التجوال .

Multipolaire (F). **مِقَطَاب** - ٧٢٣٥٧

Multipolar (E).
كثير الاقطاب .

٧٢٣٥٨ - **مِقَطَاع** ° ، **ميكروكوم** °

Distillerie (F). **مِقَطَرَة** - ٧٢٣٥٩

Distillery, Still-house (E).
صناعه التقطير وبمسل انتاجه .

Section **مِقَطَع** - ٧٢٣٦٠

Soc (F). Ploughshare (E). **مِقَطَع** - ٧٢٣٦١

جزء رئيسي من المحراث مكانه وراء السكنون وظيفته قطع كتلة التراب انقيا .

Griffe (F). Root (E). **مِقَطَع** - ٧٢٣٦٢

اللقطع مَقَطَع : هي الفروع الناشئه من ارضيه الخليلين واشباهه من النباتات .



مقصب



مقاع



مقبي



مقل

2٧٢٨٥ - مِقْتَمَة ، مِقْتَمَة Lippe (F).

Thick lower lip (E). هي الحمة اي شفة الحيوانات الهجرية كالابقار والاشنام وللماز .

2٧٢٨٦ - مِقْتَبِط Patte (F), Paw (E).

كف الاسد ، مخلب الاسد في مقبته . ج قنوب .

2٧٢٨٧ - مِقْتَبِيَة Chênevière (F), Hemp-field (E).

مزدوح القنب مها اتسع .

2٧٢٨٨ - مِقْتَعَة Mimule (F).

هي الدندل ، اطليه .

2٧٢٨٩ - مِقْتَعَة * Calyptraea (S).

Calyptrée (F), Calyptraea (E).

جنس حيوانات بحرية من الرشيويات منديات الارجل وسيدات الاجهزة وفضيلة القرويات . انواعها المعروفة عديدة بعضها من تصنيفات الطبقة الطباشيرية والثالثة والبعض الآخر عناصر منتشرة في جميع بحار العالم . جميع انواعها تحضن الشلق على الصغور ملحوظا بازجلها || اصداؤها يرمية الشكل . رؤوسها قصيرة مفلوكة المقدم . اقواها مستديرة . لواسها مستطيلة . عيونها صغيرة قاعدية . خياشيمها حلبيه الشكل ، قاسية .

2٧٣٩٠ - مِقْوَانِيَة Miconia (S), Miconie (F).

Indian bush (E), Miconie (D), Miconia (I).

جنس اشجار وشجيرات برية وزراعية من فصيلة القرانياية . انواعها زهاء ٥٠٠ جميعها من نباتات المناطق الاستوائية . اوراقها لا قياسية الشكل والترتيب . ازهارها ابطية وطرفية الايتكاز . ثمارها حلوية مستديرة قاسية القشور . منها انواع صمية . اوراقها حلوة تستعمل استعمال الشاي ومنها طيبة يستعملون ثمارها في معالجة علل المرارة . ومنها صناعية صبغية خشابها اصفر اللون جيد الصنف .

2٧٣٩١ - مِقْوَد Licol, Licou (F), Halter (E).

اداة من جلد او حبل تستعمل لقيادة الدواب .

2٧٣٩٢ - مِقْوَس Starter

حبل تصف عليه الخيل عند السباق . ج مقارص .

2٧٣٩٣ - مِقْوَس الحِقْوَسِيَة Boutéte, Juché (F).

Upright on fetlock-joint (E).

تقويس في حشوب الفرس يعتبر من عيوب الخيل القاصصة .

2٧٣٩٤ - مِقْوَس الرِكْبِيَة Arqué, Brassicourt (F).

Bandy-legged, Knee-sprung, Arched (E).

نعت يوصف به الفرس المقوس الركبة طبيعيا لا عن مرض ولا عن هرم .

2٧٣٩٥ - مِقْوَسَقس

طائر معروف منطبق سواده في البياض كالحمام . (الجالس).

2٧٣٩٦ - مِقْوَن Machaon (F).

فرافقة من المذنبات ، يرتقيها تمش على اوراق الجزر والشيار . واسع مذنبات مقون .

2٧٢٧٣ - مِقْلَاب ، ذَاكِرَة الانقلاب

Tropique (F), Tropic (E).

المقلاب او دائرة الانقلاب الحزام القائم بين دائرتي الانقلاب الصيفي والشتوي اي دائرة السرطان ودائرة الجدي .

2٧٢٧٤ - مِقْلَابِيَة Tropical (F), Tropical (E).

نعت تعريفي يطلق على كل ما له صلة بالمقلاب كتوك المناخ القلابي والامطار القلابية والمنطقة القلابية وهي احر مناطق الكون .

2٧٢٧٥ - مِقْلَاص Atmomètre (F).

Atmometer (E).

جهاز خاص تقاس بواسطته مقادير سوائل تبخرت في مدة معينة .

2٧٢٧٦ - مِقْلَب Versoir (F), Mould-board (E).

جزء المهرات الذي يقلب كتلة التراب بعد ان يقطعها المقطع .

2٧٢٧٧ - مِقْلَبِيَة ، مِقْلَبِيَة Tropicalisation (F).

المقلبة جعل المواد والاوزام الصناعية وغيرها لا تتأثر بالمناخ القلابي .

2٧٢٧٨ - مِقْلَبَة القاصِي * ، مِقْلَبِيَة شَوَكِي Melocactus (S), Mélocacte, Mélocactus, Melon-car-

don (F), Melon-thistle, Turk's-cap cactus (E), Melon-enkaktus (D), Pona spinosa (I).

جنس نباتات لحمية شائكة من فصيلة الصباريات . انواعه نحو ٣٠ منطها تربي . اصلها البلاد الحارة . سوقها بليطية الشكل ، محززة و شائكة و عادمة الورق . ازهارها ارضوية الازتكاز ، كبيرة الفم ، جميلة القالب والالوان ازهاج . ثمارها ، حنينة حراء اللون ، ملساء البشرة .

2٧٢٧٩ - مِقْلَد Fauchard (F), Slash-hook (E).

المنجل يقطع به القت والشب .

2٧٢٨٠ - مِقْلَع Carrière (F), Quarry (E).

ويدهى المنجر والمقطع ، هو المكان الذي تستخرج منه الحجارة .

2٧٢٨١ - مِقْلَع Déplantoir (F).

Garden-trowel (E).

اداة تستعمل لقلع النباتات الصغيرة مع ثي . من التراب يحفظ شرطها رديا تفرس في مكان آخر .

2٧٢٨٢ - مِقْلَعَة الخَصِير Dégazonnause (F).

Unturfier (E).

محرث مفلطح المقطع الريفي القصير ، له سكتيان ، يستعمل في التلاع الخضير .

2٧٢٨٣ - مِقْلَعَات Conserves (F).

Conserves, Preserves (E).

هي الاطعمة المحفوظة المقطوع منها الهواء . ويهتم من ساما معلبات . ويعدونها في مصر ، الكنسرة والكنسرات .

2٧٢٨٤ - مِقْلَم قصب الثور والتميس واجمل . والمقلعة : وهاء القصب .



مِلة القاصي

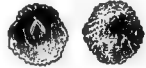

مِنة

٢٧٤١٠ - مِقْيَاسُ الغُلوكوز ، مِيزَانُ الغُلوكوز

Pèse-moût, Glucomètre, Glucomètre (F). Glucometer (E).
أداة تقاس بها المواد السكرية في عصير العنب أو في الحمر.

٢٧٤١١ - مِقْيَاسُ العَبْيَان

Ebulliomètre, Ebullioscope (F). Ebullimeter (E).
جهاز يمكن من معرفة درجة الحرارة اللازمة لعليان كل جسم أو مائع.

٢٧٤١٢ - مِقْيَاسُ القَشْدَاة ، مِيزَانُ القَشْدَاة

Butyrosopé, Crémomètre (F). Crémometer (E).
هو المكتأة ، أداة تقاس بها نسبة القشدة في الحليب .

Dynamomètre (F). مِقْيَاسُ القُوَّة
Dynamometer (E). هو المنشاط ، اطلبه .

Pèse-aspiris (F). مِقْيَاسُ الكُحُول
هو المكحال ، اطلبه .

Calcimètre (F). مِقْيَاسُ الكِلْس
Calcimeter (E). هو المكلاس ، جهاز يبين مقدار كربونات الكلس في التراب .

٢٧٤١٦ - مِقْيَاسُ اللِّسَان

Glossomètre, Giottomètre (F). Glossometer (E).
هو اللسان ، جهاز يقاس به مخروط التصل لمرقة الاوتواع الاصلح من غيرها في ارتشاش رحيق الزهر .

Colorimètre (F). مِقْيَاسُ القَوْن
Colorimeter (E). هو الملوان ، جهاز يقاس به مقدار تلوّن السوائل والمائات لا سياً أخضر ، اطلب ملوان .

Centésimal (F). مِقْيَاسُ مِئَوِيّ
Centesimal (E).

Makalra (S). مِكْبِير ° ، مِكْبِير
Makaira (F).

جنس اسمك بحمرية كبيرة اللد من ثالكات الزصائف وفضيلة الاستمرات . انواعه المرررة ثلاثة جميعها قريبة الشبه من سياف البحر ، اشهرها المكير الاسود الذي لا يقل طوله عن اربعة امتار وهو يتميز بكبر زحفته الظهرية على تشبه القراخ وبجهازه المنضي الذي يند من فكه الاحل على شكل السيف .

Ehretia (S). Ehretia, مِقْيَاف
Cabrillet (F). Ehretia (E). Ehretia (D). Ehretia (I).
جنس اشجار ونبهيرات من فصيلة الحمسنيات . انواعه نحو ٦٠ جميعها من نباتات المناطق الحارة والاشترانية . اوراقتها مسنقة ، متقابلة او متناوبة . ازهارها حنكوية التجميع ، ابطية الارتكاز وطولية . ثمرها مأكولة لكنها تفتح وهي نوية ، لحمية ، قدرها قدر الحمصة الكبيرة || اشهر انواعه ما يلي .

٢٧٤٢١ - مِقْيَاف كَبِير الوَرَق

Ehretia macrophylla (S). Ehretia à grandes feuilles, Cabrillet à grandes feuilles (F).
نوع من المثقف ، ثمرته سيروية تطو من ٥ الى ٨ امتار .

Mucuna (S).

Mucuna, Pois à gratier, Pois pouilleux (F). Cowitch, Cowage (E). Jackfasel, Stechende Echte Fasel (D). Fagiolo di Rio Negro (I).

جنس نباتات حارفة من فصيلة الازنيات القراشية . انواعها نحو ٢٥ ، اصطلحها البلاد الاشترانية والحارة . سوقها لوربية التمريش ، حورالفاها ثنائية . اوراقتها مركبة ، طويلة الزناد ثلاثية الورقيات . ازهارها كبيرة اللد حوراء اللون ، سفنقتها مملطسة عميقة مستطيلة الهدبة الطرفية الشائكة . بزورها مستديرة ، مبطلة ، هلبة البشرة ، تدغل عند لسها ما يفعله القراص .

Echelle, Mesure (F). مِقْيَاس
Ladder, Scale (E).

٢٧٣٩٩ - مِقْيَاسُ اخْتِمَارِ اللَّبَنِ ، مِصْرَاب °
Lacto-fermentateur (F).
أداة تعرف بوساطها جودة اللبن . اسماها ان الحليب الردي يربب قبل الحليب الجيد في حرارة معلومة .

Oléomètre (F). مِقْيَاسُ الأَدْهَان
Oleometer (E).
أداة تقاس بها كثافة الادعان وتسمى معخان .

Niveau (F). Level (E). مِقْيَاسُ الاسْتَوَاء
هو الفادان ، اطلبه .

Actinomètre (F). مِقْيَاسُ الأشْعَة
Actinometer (E).
آلة تقاس بها قوة الاشعة لا سياً الاشعة الشمسية .

Pèse-sels (F). مِقْيَاسُ الأمْلاح
Araeometer for salt liquids (E).
مستكشف يبين برصة درجة كثافة الاملاح .

Gypsomètre (F). مِقْيَاسُ الجِصّ
Gypsumeter (E).
هو المقياس ، أداة تستعمل لقياس كبريتات البوتاس في الحمر .

Aphromètre (F). مِقْيَاسُ الخَبِيب
Aphrometer (E).
هو المقفاح ، جهاز يقاس به سفط الفاز الكبروني في قناني الحمر اللدوّارة .

Hygromètre (F). مِقْيَاسُ الرُّطوبَة
Hygrometer (E).
هو المرطاب ، اطلبه .

Planimètre (F). مِقْيَاسُ السُّطُوح
Planimeter (E).
هو المسطاح ، اطلبه .

Saccharimètre (F). مِقْيَاسُ السُّكَّر
Saccharimeter (E).
هو المسكار وللمسار ، أداة تين مقدار السكر المذاب في السائل المقصود .

Dendromètre (F). مِقْيَاسُ الشَّجَر
Dendrometer (E).
هو المشجار ، أداة تستعمل لتقدير طو الشجرة وسميها .



مقنة



مقير

Imperméable (F). **مِكْتَام** ٢٧٤٣١ -
Impermeable, Impervious (E).
صفة التربة التي تملك الماء .

Acquis (F). **مِكْتَسَب** ٢٧٤٣٢
Acquired, Secured (E).
نمت تعريفي تمت به الصفة المكتسبة من الحيوان او
النبات حصة كانت ام سوية . وكلمة مكتسب هي تعريفي
عقلي اي فريقي .

Acquis (F). **مِكْتَسَبَات** ٢٧٤٣٣
An acquisition (E).
هي الاموال التي يكتسبها الزوجان في اثناء الزواج .

Vendangeoir, Vandangeret (F). **مِكْتَل** ٢٧٤٣٤
Grape-basket (E).
وعاء ينقل فيه العنب من الكرم الى المعصرة .

Bréviligne (F). Breviline (E). **مِكْتَل** ٢٧٤٣٥
نمت تصغني يطلق عل الحيوانات القصيرة الجبال الميكلي
بالنسبة الى متوسط مجال نومه او سلاتها .

Enclave (F). **مِكْتَلَفَة ، حَيْبِكَة** ٢٧٤٣٦
Enclave, Gore (E).
كل ارض لا طريق لها ، واقلقون يعطي صاحبها حق
المرور .

Mycterus (S). **مِكْتِير** ٢٧٤٣٧
Myctère (F). Mycterus (E).
جنس حشرات من فصيلة السليبيات ورتبة خمديات
الاجنحة . انواعها المعروفة سبعة منتشرة في بعض مناطق
البلاد المعتدلة الحارة والباردة || اجسامها صغيرة ،
اهليجية الشكل ، تطول من ٦ الى ١٠ سم . رؤوسها
صغيرة ، مستطيلة الاضلاع . عينيتها بارزة . تاشيرها
وفكوكها وملابسها نظامية . قرونها الاستشعارية لثلاثة .
كواسلها معدنية . اعقادها لاسفة . قوائمها نشيطة .
اقواها وحيدة اللون ، تكثر فيها السمرة الفحمية والجلوة .
كواسلها واعقادها مظلمة عندل دقيق اشهب اللون او اخضر .
تألف الحرج والبراري والحدائق . جميعها واسعة . اما
البرقة فنادسة .

Mycteria (S). **مِكْتِير** ٢٧٤٣٨
Myctère (F). **مِكْتِير** ٢٧٤٣٨
جنس طير من اللدائق ، انواعه المعروفة لثلاثة : المكتير
الافريقي والاسريكي والاسترالي . جميعها كبيرة اللد ، تتميز
بمتاقدها الغليظة المستطيلة المسوية القاعدية . اجنحتها
رافلة . اذناها قصيرة مربعة . ارساغها ريفية . اصابعها
كبيرة اللد صغيرة الخطاب والحالب || احرف انواعه
واشهرها المكتير الافريقي .

Mycteria (S). **مِكْتِير** ٢٧٤٣٩
Myctère (F). **مِكْتِير اِفْرِيقِي** ٢٧٤٣٩
لَقَلَق مَسْرُوج المَيْتَقَار ، اَبُو مَيْتَة ،
اَبُو مَيْتِيَة
Mycteria senegalensis (S).
Jabiru du Sénégal (F). Saddle-billed stork (E).
طائر من المكتير موطنه افريقية الغربية . يتكاثر في السنغال .
طوله نحو ١٥٠ سم . رأسه وحنقه وبناساه وذنبه الى السواد
اللامع الاسفح الموج . اما سائر نوبه فالي البياض اللطيف .
حلقه عينه صلبة . منقاده احمر الجهم تتوصله لطفة

اسطانيا فسيحة الارباع تمتد من الهند الى اليابان . ساقها
اسطوانية . فروصها مضلمة زياء اللحاء . اوراقها متعاقبة ،
بيضية ، مقطوعة الطرف ، تطول نحو ٢٠ سم . ازهارها بياض
اللون . ثمارها مأكولة .

Ehretia acuminata (S). Ehretia à feuilles acuminées,
Cab. illet à feuilles acuminées (F). **مَيْتِف مُدْبِبُ الْوَرَقِ** ٢٧٤٣٢
نوع من المقيف وهو شجيرة جادعة تطول من ١ الى ٦ امتار .
مهددا الهند . ساقها وفروصها اسطوانية مألسة . اوراقها
متعاقبة ، سنانية الشكل ، ذرية وهدبية . نصلها يطول من ٥
الى ١٠ سم . ويمرض من ٧ الى ٤ سم . وهو مستعمل
المنق ، مسخن الحلاقة ، لاصح الصفحة || ازهارها بياض
اللون . ثمارها مأكولة .

Emétique (F). **مَيْتِيَة** ٢٧٤٣٣
Emetic (E).
هو جسر القزاع اي الارنب البري ونحوه . ج أمكاه .

Terrier (F). **مِكُو ، مَكَا** ٢٧٤٣٤
Burrow, Hole (E).
هو جسر القزاع اي الارنب البري ونحوه . ج أمكاه .

Lepidium meyanii (S). Maca (F). **مَكَا** ٢٧٤٣٥
نبات حولي يقل من فصيلة الصليبيات . مهدد بعض
مرتفات جبال الاند الاسريكية . ساقه لذنية الشكل
والقد ، مأكولة . اوراقه قرصية الانشباب ، مركبة ،
وريشية . شمرانه الزهري يطول نحو ٤ سم . ازهاره حذكولي .
ازهاره صغيرة اللد ، ودية اللون . خريثاته لحمية مستطيلة .
يزوره كروية دقيقة || يتكاثر بالبرز . منته الاقاليم
الجردية . يرغ في الاربة الحلوة الفائرة العناصر الغذائية .

Certhilauda (S). Sirlil (F). **مَكَا** ٢٧٤٣٦
Bifasciated lark (E).
جنس طير من فصيلة القيريات . انواعها ستة ، بعضها
سحاروي وبعضها من طيور الشرق الادف واروية ولها
جميعها تصيد في الجو وهبوط يحي في ذلك تمكو وتصفر .
اجسامها صغيرة اللد تطول من ٢٢ الى ٢٤ سم . اقواها
متعاقبة الاوان يتكثر فيها الانحرج والاضحل . صدورها
موشية . اعناقها بياض . متاقدها قوية مستطيلة منقوشة
الطرف . اعقادها نشيطة ، حادة الاظافر ، تمكثها من
استنار التربة || تألف الحشاب والاراضي المسلتة .
قوتها الحشرات والبروز البرية || تتكث منها في افحوص
بين الادلخال والحشيم . حشنتها حولية تألف من ٤ او ٥
بيضات تحضنها بمتاربة الاكر .

Emolumenta (F). **مَكَاكَا ، اَنْشَاب** ٢٧٤٣٧
Remuneration (E).
هي ما يمنح من تعويض عن القيام بأمد لتأدية .

Moelle (F). Pith (E). **مَكَاكَا ، مَكَاكَا** ٢٧٤٣٨
القسم الداخلي المركزي من ساق النبات .

Médullaire (F). **مَكَاكِي** ٢٧٤٣٩
Medullary, Modulla (E).

Pressa (F). **مِكْتَبَس** ٢٧٤٣٠
Pressure, Throng (E).
آلة ضاغطة مختلفة الاشكال والاحجام تتسعمل في عدة
صناعات لتدايات ممتية .



مَكَا



مَكَا



مَكِي



مكتير افريقي



مِكْنَاة



مِكْمَال



مِكْمَال الخمر



مِكَّة



مِكْرَة مَبْدُولَة



مَكْرُور نَضِي



مَكْرُور مَبْدُول

القائمة ذرب الزام الاخير ، يبدو احمر اللون ويستقر حل
الخضار البحري تملوه خلة كثيفة . بتلات ازهارها صغيرة
ضبيقة تطلو نحو ٢ سم . ثمارها حامزة لا تتوكل .

٢٧٤٥٤ - مِكْرَة مَبْدُولَة * ، مَبْسَلَة

Amelanchia rotundifolia, *A. vulgaris* (S). *Amélan-*
chier commun (F). *Savoy medlar*, *Service-berry* (E).
Felsenberg, *Felsenbirne*, *Gemeine Felsenbeer*,
Traubenbirne (D). *Arona* (I).

نوع من المكر وهي جنبة مبدولة تملو من ١٠٠ الى
٢٠٠ سم . اوراقها ضبيقة مستديرة الطرف تطلو نحو
٤ سم . وتعرض نحو ٣ سم . نصلها يبدو قطي الصفة
النسلي ثم يستقر حل الحملة . بتلات ازهارها خلية البشرة .
ثمارها سكرية الطعم مأكولة نظرها نحو ١ سم .

٢٧٤٥٥ - مِكْرَة يَابَانِيَّة

Amelanchia asiatica (S). *Amélan-*
chier du Japon (F).
نوع من المكر وهي شجرة دائمة متوسطة القد تملو من ٥
الى ١٢ م . اوراقها سنانية ، نصلها حلبي الصفة مسنن
الحلقة يطول نحو ٧ سم . ويعرض نحو ٤ سم ، بتلات ازهارها
قديبة الشكل خلية الصفة الخارجية . ثمارها سكرية الطعم
مأكولة نظرها نحو ٢ سم .

Carisale (S).
هي مزروع الكرز .

٢٧٤٥٧ - مَكْرُورُوم التَحْلِيل

هو زفقوق التحليل ، اطلبه .

٢٧٤٥٨ - مَكْرُور

Macroure, *Lépidolâtre*, *Grenadier* (F).
Macrurus, *Rat-tail* (E).

جنس اسماك بحرية من فصيلة المَكْرُورِيَّات . انواعه
المبروفة ثمانية منتشرة في معظم بحار المناطق الحارة . جميعها
مستطيلة الاضطام الذلقة ، قصيرة الاشداق السفلي ،
كبيرة العين الجاحظة ، مستطيلة القدم ، مستديرة المؤخر
المام الزنفة . سفها حثث الزوايا ، مستقي الطرف
الثالثك || اشهر انواعه المَكْرُور المَبْدُول والنضبي .

٢٧٤٥٩ - مَكْرُورُوفِي

Macrurus trachyrhynchus (S).
Macroure argenté, *Lépidolâtre argenté* (F).
نوع من المَكْرُور يكثر وجوده قرب الساحل الاطريفي
من البحر المتوسط والخليج الاطلسي . طوله نحو ٤٠ سم .
ثوبه الى البطلة النضبية المولج يمين مع اقترابه من الظهر
ويبيض عند البطن . لحمه متوسط الصنف مأكلي .

٢٧٤٦٠ - مَكْرُورُ مَبْدُول

Macrurus colorrhynchus (S). *Macroure commun*,
Lépidolâtre commun (F). *Common Rat-tail* (E).
نوع من المَكْرُور يكثر وجوده في البحر الابيض المتوسط .
طوله نحو ٣٠ سم . ثوبه الى الرعدة البنفسجية المولج يمين
صت الظهر ويميل الى النضبي عند البطن . لحمه متوسط
الصنف مأكلي .

٢٧٤٦١ - مَكْرُورِيَّات

Macrouroides (S).
Macrouroides, *Macruridés* (F). *Macrouroides* (E).
فصيلة اسماك بحرية من المملسات شالكات الزعانف .
اجناسها وانواعها متوسطة البدن . اطرافها بحار المناطق

سواء . ساقله الى الكعبة المابقة بطورها مولج احمر | يعيش
ذكراً وانثى لا يفترقان . يألف مجاري الماء وفضاف الأنهر
وشواطئ البحر . قوته اخشرات والنظام والحيات والاسماك .
يئد في الانجار . انتفا تخمن اربع بيضات .

٢٧٤٦٠ - مِكْنَاة

Crémomètre (F).
Creamometer (E).
اداة تقاس بواسطتها نسبة القشدة في الحليب .

٢٧٤٦١ - مِكْنَاة

Densimètre (F).
Densimeter (E).
اداة تستعمل لمرقة الثقل النضبي في كل جسم .

٢٧٤٦٢ - مِكْمَل

Condenseur (F). *Condenser* (E).
Condensateur (F).
Condenser (E).

٢٧٤٦٤ - مِكْمَال

Alcoolomètre (F).
Alcoholometer (E).
هو ميزان الكحول ، جهاز ينطس في السائل الكحولي
ليبين نسبة ما يحويه من كحول .

٢٧٤٦٥ - مِكْمَال الخمر

Vinomètre, *Vinoscope* (F). *Vinometer* (E).
جهاز يستعمل لقياس درجة الكحول في الخمر .

٢٧٤٦٦ - مِكْمَلَة

Jacinthe muguet (F).
نبات زريبي يذو جسامت شرقي ، اطلبه .

٢٧٤٦٧ - مَكْد

Râteau (F). *Rake* (E).
اداة تستعمل لتشيط التربة .

٢٧٤٦٨ - مَكْدَس

Grange (F).
هو السقيفة ، اطلبه .

٢٧٤٦٩ - مَكْدَسَة

Botteuse (F).
Binder, *Sheaf-binding machine* (E).
جهاز يلوي ابري || يستعمل لكس القش وانثى وما اشبه .

٢٧٤٥٠ - مَكْر

Irriguer (F). *To irrigate* (E).
سكر الارض : سقاها . اسكروا الارض فانها صلبة ثم
اسرفوها . والمكرو هي السقيفة . ج مكر يسكرور .

٢٧٤٥١ - مِكْرَارَة

Rectificateur (F). *مِكْرَارَة* (S).
Rectifying (E).
جهاز خاص يستعمل لتكرير الكحول وذلك بإعادة
التقطير .

٢٧٤٥٢ - مِكْرَة

Amelanchia (S). *Amélan-*
chier (F).
جنس شجيرات وجنات برية ويزينية من فصيلة التورديات .
انواعها عديدة ، اطرافها ابلاليم . سوقها فراء . اوراقها بسيطة
مابقة ، نصلها كثيفة الورق . ازهارها عتقويبة التنجيم
محوري الارتفاع . ازهارها قليلة العدد مستطيلة البتلات
البيضاء . ثمارها نورية ، صغيرة اللذ ، بنفسجية اللون || اصرف
الانواعها مسا على .

٢٧٤٥٣ - مِكْرَة كَنْدِيَّة

Amelanchia canadensis (S). *Amélan-*
chier du Canada (F).
نوع من المكر وهي شجرة متوسطة القد تملو من ٥ الى ١٠
امتار . اوراقها مستطيلة ، نصلها يبيض الشكل قطبي

٢٧٤٦٨ - مَكْرُوبِيَوْمَةُ المُرِّ * ٥

Macrophoma musae, Phoma musae (S).
 وبسم يسمي المرز سببه فطر مجهري يركب الارزاق
 والثآزر || مظهره الخارجي يقع مستديرة متتامة حنطية
 او سمراء اللون تقطب النسل من الصلغ الى الحافة . وهو
 ان الثآزر يقع سرد صغيرة متتامة تشبه القشور دون
 ان تؤذي اللباب || يكافح باستعمال سائل يورود ويتبلط
 معلق الكيماة عند اكتمال امشاطها بالورق الابيض او
 المستعمل من اي صنف كان .

Mucron ٢٧٤٦٩ - مَكْرُون ٥
 من صغيرة بارزة مختلفة الاشكال تركز عليها بعض
 الاعضاء الفطرية او البائية كارتكازها على محور او
 على وثيرة . ج . مكان .

Macronyx (F). ٢٧٤٧٠ - مَكْرُونِيكس
 هو الزهدل ، اطيه .

Douane (F). ٢٧٤٧١ - مَكْس ، جَمْرُوك
 Customs, Custom-house (E).

Péage (F). Toll (E). ٢٧٤٧٢ - مَكْس المُرور
 رسم محدد تفرضه السلطة على كل شخص او سيارة تمر
 في مكان معين .

Trigonocephalus piscivorus, ٢٧٤٧٣ - مَكْسَان ٥
Ancistrodon piscivorus (S). Trigonocéphale
piscivore, Moccasin d'eau (F). Motton-mouth (E).
 حية سرلودة سامة من الازاعي انبويبات الاغاييد . موطنها
 يشمل امريكا الوسطى والمكسيك . تألف صنف مجاري
 الماء والنماق والمرزات || جسمها يطول نحو ١٥٠ سم .
 رأسها حرسائي الشكل . عنقها دقيق وذنبها كذلك . قروية
 للشبه بالصنعية لكنها عديمة الجهاز الخرساني الصنعي
 الصوت || تعتبر من الاقاعي الشرسة الخبيثة الشديدة
 الاذى .

Ratissoire (F). Scraper (E). ٢٧٤٧٤ - مَكْسَحَة
 اداة يدوية تستعمل في تسوية التربة وتظفيها من الاعشاب .

Myxomstose (F). ٢٧٤٧٥ - مَكْسِيَوْمَةُ الارنب
Myxoma (E).
 تزيد حجروي يصيب الارنب فيحبط النسيج التي
 يتسركز فيها .

Thermoscope ٢٧٤٧٦ - مَكْسِفَات ٥
 مقياس هوائي يستعمل في درس الفوارق الحرارية بين وسطين
 او بيئتين .

٢٧٤٧٧ - مَكْسِفَات الجندك ، هِيَجَلَاد ٥
Pagoscope
 جهاز يندل على الصمغ وهو من ادوات الحبوبيات يستدل
 به على امكان حصول الصمغ ليرا . راجع مجلد .

Avant-voe, Rasette (F). ٢٧٤٧٨ - مَكْسِط
Tuning-wire (E).
 قلمة من المبررات تتقدم السكة وتظفيها كمشط التربة .

Emoussoir (F). ٢٧٤٧٩ - مَكْسِطَة ٥
Moss-scraper (E).
 سفحة معدنية مسنة او قفاز من قريط يستعمل في كشط
 الطحلب عن الشجر .

الحارة . جميعها سامة تألف اللجاج وقتلا تقترب من الجاحد
 والشطوط || اجسامها شبه رمية الشكل ، مستطحة الاذيال
 العادمة الزوائف . فطرية الرؤوس الذلقة ، كبيرة
 اللون المستديرة الحامضة ، قصيرة الاشداق السفلى المنطفة .
 حراشيفها مثلثة الزوايا ، مستطحة الاطراف الشائكة .
 زوائفها الفطرية والشرسية تمتد كالثناخس المتتامة القصيرة
 حتى اطراف الاذيال || اعرف اجناسها واشهرها المكرود .

٢٧٤٧٢ - مَكْرُوبِيَوْمِيَوْم ٥
Macrosporium (S).
 جنس فطور مجهرية من عارة الزسائيات وفصيلة الطعليات .
 كانت اقوامه فيها مضي عديدة وبخضفة الاشكال فآثر العلم
 الحديث ضرورة احاطها بالاجناس والمهارات التي تشبهها
 فلم يبق منها سوى النوع المعروف بمكروبويوم الشام .

٢٧٤٧٣ - مَكْرُوبِيَوْمِيَوْم الشَّام ٥
Macrosporium cucumerinum (S).
 فطر مجهري يتطفل على اوراق وتمار الشام والبطيخ .
 مظهره الخارجي يقع صغيرة متراكبة سمراء اللون تملو
 الاوراق والثآزر وتغطفها جهالات متتامة حايقة اللون تسبب
 يباس النسيج المتحارفة ثم ذبول نصال الاوراق وتقرح
 قشور الثآزر || يكافح بتطهير البذار قبل زروه وقد
 يحسن نضج المخلطة عند ظهور الوسم . بأحد املاح النحاس
 المركز او المخلو من ٥ ٪ الى ١٠ ٪ .

٢٧٤٧٤ - مَكْرُوبِيَوْمِيل ٥
Macrotylis (S).
Macrostyle (F).
 جنس شجيرات ونباتات برية وتربينية من فصيلة السليبيات .
 مشهورة باجوارها المستطيلة الاطلام الرقيقة السبات .

٢٧٤٧٥ - مَكْرُوبِيَوْمَة ٥
Macrophoma (S).
 جنس فطور مجهرية من فصيلة الصنغيات . يتميز بكتائده
 المستطيلة القائمة ضمن بكتيدات سمكية الجلود ، ضيقة المي
 الصغير || اتوامه التي يتم الاتصاف الزراعي قليلة ، اعرفها:
٢٧٤٧٦ - مَكْرُوبِيَوْمَة الشاي ٥

Macrophoma theicola (S).
 فطر مجهري يصيب الشاي في اقلاده واوراقه . مظهره
 الخارجي يهود قرصية مستطيلة تركب لحد الاقناد ضعفي
 حل نموا ، ويقع حنطية تصيب نصل الاوراق في زواياها
 الاخير فتلويها || يكافح بتقليم الاقناد القويصة وبتنضج
 الجنبات بسائل يورود او بنموه من الفلوطير المغزبية .

٢٧٤٧٧ - مَكْرُوبِيَوْمَة الفاصوليا ٥
Macrophoma phaseoli, M. corchori, M. cajani, M. sesami (S).

فطر مجهري نام ، واسع الانتشار ، يوجد في جميع البلاد
 الحارة . يركب الجلود وسوق وتمار عند نباتات مختلفة
 اصعبا الفاصوليا والقطن والبطاطا الخلسرة والحضيات
 والبن والكاكاو والبطاطا والسنط || يصيب الفاصوليا
 مجلودها وجنبها وساقها فيعفن الجلود والجنث ويمنطق
 الساق ينشأ ليد اسمر اللون || وهو حل القطن عفن اسمر
 يركب الجلود ويقع قرصية ايضا الى الجلود تملو الساق
 فوق التربة || وقتنا يصيب البطاطا الحلوية بحول لبانها
 الى مادة استنجية سوداء اللون || وهو في الحضيات
 عفن اسود يركب الجلود ووصم محل بلهنا السوق فيصيب
 جنباتها وانصدامها ورنج حصاره صمغية تفقد الشجرة بعض
 حيويتها وتذويها نحو القمامة || يكافح باستعمال احسد
 الفلوطير الفعالة غير المركزة على النحاس .



مكروبويوم الشام



مكروبويه المرز



مكان



مكشطة

- ٢٧٤٩٣ - **مَكَبَة** الاسترْدَاك ، حَبِيب الاسترْدَاك
Cube (F). Cube, Cubic (E).
Faculté de rachat
Cuboïde (F). Cuboid (E).
هو حق ارتجاع اللبغ بموجب شرط الفداء .
- ٢٧٤٩٤ - **مَكْنَس** ، كِنَاس
Retraite (F).
Retiring (E).
مولى الرشح من الظباء والبقر تستكن فيه من الحر .
- ٢٧٤٩٥ - **مَكْنِس**
Sorgho à balais (F).
نبات زراعي مشهور باسم ذرة المكاس .
- ٢٧٤٩٦ - **مَكْنَسَة الأندَر**
Molène blanche (F).
هي البوصير الأبيض ، اطليه .
- ٢٧٤٩٧ - **مَكْنَسَة الجَنَة**
Kochia (F).
هي الهيمس ، نبات زراعي جميل القالب والخضار .
- ٢٧٤٩٨ - **مَكْنَسَة السَاحِرَة**
Balais de sorcière (F). Broom of the sorceress (E).
تعريف وصفي يطلق على اثنان مشابهة مريضة تكون
في بعض الاجنحار الشجرة والحرجية سببا فطور مجهرية
مختلفة .
- ٢٧٤٩٩ - **مَكْنَسَة**
Mécanisation (F).
Mechanization (E).
٢٧٥٠٠ - **مَكُون**
Potentiel (F). Potential (E).
صفة القوة الكاسية .
- ٢٧٥٠١ - **مَكُو**
Terrier du lièvre (F).
Hole of the hare (E).
جسر القرواح اي الارنب الوحشي .
- ٢٧٥٠٢ - **مَكُونَة**
Manucodia (S).
Manucodia (F). Manucodia (E).
جنس طير من الجوارثم وفضيلة التزوديات . انواعه
المعروفة نحو ١٥ جميعها من طيور استوائية وأجزر
المجاورة . ملجئها الحيواني جماعي . جملتها متوسطة البدن .
تألف القنابات . قوتها الحشرات والثمار والبلودر || اجسامها
ربعة تطول من ٢٥ الى ٢٦ سم . الولاها تراوح بين
الازرق والاحضر والاسود جميعها سفاه المراج . رؤوسها
مكلاة ببريش نام صديري لونه يختلف عن لون الرأس
والجاء . اجنتها متدلة الحجم . اذنانها مستديرة الاطراف .
انثاها تتسل بنفس القنابات || تدفن اعشاشها في الاجنحار
قريبة . الاناث تحضن بمناوية الذكور من ٤ الى ٦
بيضات . القرحم يستمر نحو ١٥ يوماً .
- ٢٧٥٠٣ - **مَكُونَة**
Limacoda (S).
Limacode (F). Limacode (E).
حشرة من فصيلة الكوديات وربة حشرشيات الاجنحة .
اصطادها بعض مناطق البلاد الحارة والمتدلة الحرارة . تألف
المراج التي تكثر فيها الاجنحار الابيدة الارواح || جسمها
صديري اللد ، كثيف الحمل الناعم . بسطها نحو ٢١ سم .
رأسها شبه موزائي الشكل . عيناها صديرتان . عظمها
شديد القصر . ملمسها دقيقان ، مستطيلان . زباناها
عيطيان . كوسلها متكاثف الحمل . يطنسها متراكب
السيف والحمل || سرقها قريبة اليه بالحلزون وتنقل
بيضاء مثله . وهي محاصلة تعيش على اوراق السديان وغيره
من الاجنحار الابيدة .
- ٢٧٤٨٠ - **مَكَب**
Cube (F). Cube, Cubic (E).
٢٧٤٨١ - **مَكَبِي**
Cuboïde (F). Cuboid (E).
٢٧٤٨٢ - **مَكْفَهْر**
Cumulo-nimbus
هو الركام ، نوع من الغيوم ، اطليه .
- ٢٧٤٨٣ - **مَكْلَاس**
Calcimètre (F). Calcimeter (E).
هو مقياس الكلس ، جهاز يبين مقدار كربونات الكلس
في التراب .
- ٢٧٤٨٤ - **مَكْلَف** ، مَعَهْد له
Grevé (F).
Burdened, Encumbered (E).
٢٧٤٨٥ - **مَكْلُونَة**
Maclure (F).
هي القانة ، ثمرة فرحان من القراصات .
- ٢٧٤٨٦ - **مَكْنَاة**
Truffière (F).
Truffie-ground (E).
ارض تبت الكرم وستنت الكرم .
- ٢٧٤٨٧ - **مَكْنَة** ، مَكْنَاة
Butteuse, Burtoir (F).
Ridging-plough (E).
محرث خاص يستعمل لكي اي تخسيس المزروعات التي
تتطلب هذه الحالة .
- ٢٧٤٨٨ - **مَكْن**
Œufs d'insectes (F).
Eggs of the insects (E).
المكن هو بيض الحشرات . الواسدة مكنة .
- ٢٧٤٨٩ - **مَكْنَان**
Ovisac
جراب المكن في بعض الحشرات وقد يكون في الباطن
أو شربتي الانبعاث .
- ٢٧٤٩٠ - **مَكْنَاة** ، مَدْرَة
Galega (S).
Galega, Lavanèse (F). Goat's rue (E). Geis-raute
(D). Galega, Lavanese (I).
جنس نباتات عشبية برية حولية وصمرة من فصيلة القرنبات
الفراسية . انواعها عديدة جميعها طليعة تنشط الدر . اوراقها
متعاقبة ، مركبة ، ريشية ، وربة . اذوارها عقدوية التجمع ،
ابلية الارتكاز ، زرقاء اللون او بنفسجية || اشهر
انواعها ما يلي .
- ٢٧٤٩١ - **مَكْنَاة شَرْيِيَة**
Galega orientalis (S).
Galega oriental (F).
نوع من المكناة وهي عشبة معمرة مبلولة تطول من ٦٠
الى ١٢٠ سم . اورتها مدادة . ساقها فراء حلية . اوراقها
تعد من ١١ الى ١٧ ورقة . وريقاتها بيضية مدببة تطول
من ٣ الى ٥ سم . تصلها خلي البشرة على صفحتيها . اذوارها
بنفسجية اللون ، اذوارها يستمر من حزيران الى آب .
يقال انها تحمل نحواس المكناة الهزنية ولكنها دونها متدعة .
- ٢٧٤٩٢ - **مَكْنَاة مَحْرَنْبِيَة** ، سَدَاب المَاصِر
Galega officinalis (S). Galega officinal, Rue des chè-
vres (F).
نوع من المكناة وهي عشبة مبلولة معمرة تطول من ١٠٠
الى ١٥٠ سم . ساقها فراء . اوراقها تعد من ٩ الى ١٣
وريقة ، وريقاتها سائبة تطول من ٢ الى ٤ سم . نسلها
مالس الصفعة مهذب اللقعة . اذوارها زرقاء اللون .
اذوارها يستمر من حزيران الى آب . وهي صابغية وتعتبر
من النباتات الطبية المنوية تتدخل في عدة علاجات اخصها
علاج السلسل .



مكناة خزنية



مكذ



مكوة

٢٧٥١٢ - ملاح

بقلة طيبة رخصة تسمى كشمخة (السان). الواحدة ملاحة.

Resumuris (S).

Résumé, Résumerie (F).

جنس نباتات مجلية وجنبية من فصيلة الالديات. انواعها المروفة سبعة منهاها بعض مناطق حوض البحر الابيض المتوسط والشرق الاوسط || سوقها منتصبة رفيعة فراءه لعلو من ١٢٠ الى ٢٠٠ سم. اوراقها متعاقبة، متقاربة الاوتكاز، عطية النصال الصغيرة القد البحرية اللون. ازهارها فردية التجميع، ابطية وطرفية الاوتكاز، لحاسية التركيب، تكثر فيها اللون الابيض. ثمارها لحاسية الفلق. يتدبرها صيفي || اعراف انواعه واشهرها الملاح اللودي المروفون بحشيشة الحصف.

٢٧٥١٤ - ملاح دودي

Résumurie vermiculée (F).

نبات بري طبي مشهور باسم حشيشة الحصف، اطلها.

Saline (F).

٢٧٥١٥ - ملاححة

Salt-marsh, S.-mine, S.-pit (E).

المكان المد لاصطناع الملح ونسجم الملح.

٢٧٥١٦ - ملازة

مزدوح اللوز وكل ارض تكثر فيها اشجار اللوز.

Malles (S).

٢٧٥١٧ - ملاكس

Marteau (F). Malieus (E).

جنس حيوانات بحرية من الرغويات صفيحيات الخياشيم، عادات المشاب وفضيلة الاطيريات. انواعها المروفة عديدة منتشرة في بعض بحار البلاد الحارة اعصها المحيط الهندي || اصداقها لانظامية، متباينة الاشكال ولاقبسية المصارع، بعضها قريب الشبه بالمطاس. مفصلاتها عادمة التسنين || تعيش لاصقة بصخور المجاح على اعماق تراوح من ٥ الى ١٥ م.

Crenatula (S).

٢٧٥١٨ - ملامسة *

Crenatula (F). Crenatula (E).

جنس حيوانات بحرية من الرغويات صفيحيات الخياشيم عادات المشاب وفضيلة الاطيريات. انواعها المروفة ثمانية جميعها من عظم البحر الاحمر والمحيط الهندي || اصداقها شبه مروحية الشكل، رفيعة المقدم، ورفقة المصارع اللامتوازية، نمجلة التضخيد للؤلؤة الداخل || تعيش لاصقة بالاسفنج.

٢٧٥١٩ - ملامسة، هملسة، معلق، هملكة

Rouleau (F). Rölt, Roller (E).

معدلة اسطوانية تستعمل في حمل أو حشد التربة الزراعية. اشكالها واحجامها عديدة تختلف باختلاف الغاية من استعمالها. اهمها:

Rouleau plombare (F).

ملاسة واطية

Rouleau ondulé (F).

ملاسة متواجبة

Rouleau à bécasses (F).

ملاسة ضبابية

Rouleau marqueur (F).

ملاسة خططة

Rouleau brise-mottes (F).

ملاسة مفتتة المرد

Limacodidae,

٢٧٥١٤ - مكودييات *

Cochliidae (S). Limacodidae, Cochliidae (F). Limacodidae, Cochliidae (E).

فصيلة حشرات من رتبة حرشفيات الاجنحة. اجناسها وانواعها المروفة نحو ١٠٠٠ منتشرة في جميع اصقاع العالم اعصها المناطق الحارة والاستوائية || اجسامها صغيرة. بسطها تراوح من ٢٥ الى ٢٥٠ سم. رؤوسها منتدة الجرم. حيويتها صغيرة. اعطالها شديدة القصر. ملاسها مستطيلة، نمجلة. قرونها الاستشارية عيطية. بطونها متراكبة السهف التقيق والحمل التام. اجنحتها متعززة، عادمة التهدب || تسرح في الليل. اساربعها شبه بيضوية الشوزن، قصيرة الجرامز الصدرية، نمجلة الجرامز البطنية. جميعها عاخلة || اشهر اجناسها المكودة.

٢٧٥١٥ - مكيدال، قداك

Module, Mesure de capacité (F). Modulus, Dry measure (E).

اسم شامل يطلق على كل وحدة كيلية من اي حجم كانت او سمة.

٢٧٥١٦ - مكير هو المقير، اطله.

٢٧٥١٧ - مكلاب مكلاب : كل عطر مائع.

٢٧٥١٨ - مكلاب *، مكلبيغيا

Malpighia (S). Malpighie, Malpighier (F). Barbados cherry (E). Barbadoskirschen (D). Malpighia (I).

جنس نباتات شجرية من فصيلة المليات، مهدها البلاد الاستوائية. اولها نحو ٢٠، اوراقها متعاقبة منقطة اهليلجية. نصلها خلى البشرة سنن الحافة الشاذكة. ازهارها عتقودية او نورية التجميع منها الاحمر والودي والابيض. اعراف انواعه واشهرها:

مكلاب حريف Malpighie brillante, Bois capitaine (F).
شجرة امريكية المنبت، قشورها حامزة كاوية طيبة وصناعية.

Malpighie glabra,

Cérister des Antilles, Moureffier, Xocot (F).

شجرة تكثر في المكسيك، ثمارها كوزية مأكولة لا تحلو من الحامض وقد تزوح للزوين.

٢٧٥١٩ - مكلابكو

بقلة زراعية تسمى باذينة يضاء، اوراقها تستعمل استعمال الاسبانغ.

Malpighiaceae (S).

٢٧٥١٠ - مكلابيات *

Malpighiacées (F). Malpighiaceae (E).

فصيلة نباتية من ذوات الفلتين مستقلة العائلات. اجناسها ٥٠ وانواعها ٦٠٠ معظمها من نباتات المناطق الاستوائية الايريكية. جميعها اشجار وشجيرات وجنبات. اوراقها متعاقبة منقطة بسيطة او مركبة. ازهارها خماسية العتالات والبتلات، عتقودية التجميع، صفراء اللون او يضاء او حراء. ثمارها جزاء مكبرة عديدة الزور.

Gelée, Givre (F).

٢٧٥١١ - مكلح، صبر فيضي

Frost, Jelly, Rime (E).

هو جرد نطق الماء على سطح التربة والنبات من حيوط درجة الحرارة الى ما دون الصفر.



مكلاب



ملاسة

- Féculerie (F). **مُلَصِّبة** ٢٧٥٣٢
 Manufactory of fecula (E).
 الملية او مصنع اللبوب ار نشأة البطاطا هي المنصغ
 المنصغ باستخراج اللبوب.
- Laiterie (F). **مُلَصِّبة** ٢٧٥٣٣ ، **مُعَمَّل ألبان**
 Dairy-farm (E).
 المصل الذي يمالج فيه الحليب رتباً ببيع .
- مُلَصِّفياً** ٢٧٥٣٤ هي الملاب ، اطبله .
- Malt **مُلْت** ٢٧٥٣٥
 هي الحبوب الناتجة صناعياً لا سياً حبوب الشعير التي
 تستعمل في صناعة البيرة .
- Maltage (F). **مُلْتاج** ٢٧٥٣٦ (E).
 الملتاج اي صنع الملت ، هو عمل استمالة الشعير ولبيره
 من الحبوب الى ملت اي حبوب نائفة .
- Maltose **مُلْتاز** ٢٧٥٣٧
 خيرة قابلة للذوبان تحول الملتوز الى غلوكوز قابل
 الاختبار .
- Manducable (F). **مُلْتاكل** ٢٧٥٣٨
مُلْتَج ٢٧٥٣٩ (F). **مُلْتَج** (E).
 Verdoyant (F). **مُلْتَج** (E).
 نتجت الارض اجتمع نهباً وكثراً . والارض المنتجة :
 الكثيره الخضرة .
- Conjonctive (F). **مُلْتَحمة** ٢٧٥٤٠
 Conjunctiva (E).
 ملتحة العين ، غشاء يلمس صفحة المقلة الخارجية وصفحة
 الاغنان الداخلية .
- مُلْتَقِرم** ٢٧٥٤١ هو المقلول ، اطبله .
- مُلْتَمعات الأصابع** ، **مُلْتَمعات** ٢٧٥٤٢
 Syndactyles (F). **مُلْتَمعات** (E).
 احد قسي الطيور الجوارم ، يشمل فصليي الخفصاريات
 ولقريبات .
- Volubile (F). **مُلْتَف** ٢٧٥٤٣
 Volubile, Volubie, Twining (E).
 صفة النباتات العارض الذي يتعلق بأي جسم كان فيسلكه
 ويلتف حوله حلزولياً .
- Circular **مُلْتَف** ٢٧٥٤٤
 لتت تعريفى بطلق ، في علم النبات ، حل كل عضو ،
 ان ورقة أو غيرها دائرية الالتفاف .
- Convergent **مُلْتَق** ٢٧٥٤٥
مُلْتَك ٢٧٥٤٦ (F). **مُلْتَك** (E).
 الملتك والمصمت : ما لا جوف له .
- Maltose **مُلْتَوِّز** ٢٧٥٤٧
 نوع من السكر القابل للاختبار ، يحصل من تسكير النشا
 بالملت .
- Contiguité (F). **مُلَاصقة** (E). **مُلَاصقة** (F).
 Cément (F). **مِلَاط** ٢٧٥٢١ (E).
 ٢٧٥٢٢ - **مِلَاصب فَلْه**
 اسم يطلق على طائر ين صنفين هما الرفراف والقرنل الشائع ،
 اطبلها .
- Pistalea (S). **مِلَاصقي** ٢٧٥٢٣ (E).
 Spatule (F). Spoon-bill (E).
 جنس طيور مائية من طوال الساق القواطع . انواصه
 المعروفة ٨ ، تتميز بمناقيرها الكبيرة الملمعة الشكل ، بسواقلها
 الفضفاضة اللدبة ، بارافنها المستطيلة وبشائرتها المفرفة .
 تعيش قرب الماء . قربها السك والهدسان والحشرات
 والرخويات . تلتن ارضها في الاجنار وبين القصب .
 اناتها تقص من بيضتين الى اربع بيضات مستطيلة تحضنها
 ثلاثة اشابيع || اشهر انواعها ما يلي .
- مِلَاصقي أبيض** ، **أبْر مِلْصكة** ، **ذوائس** ٢٧٥٢٤
 Pistalea leucorodia (S). **مِلَاصقة بيضاء** (F).
 نوع من الملاحق وهو طائر كبير الوجة طوله نحو ٧٠ سم .
 ثوبه الى البياض الناصع باستثناء مناقره وريشيه السود ،
 ونحوه وزفده وطرف مناقره الصفرة . ارياش رأسه مستطيلة
 مهدلة . يعيش بجاهات كبيرة تلتن في مكان واحد . حبوب
 البلاد في طلب المصيف والمشي . يكثر على شواطئ الخليج
 الفارسي والبحر الاسود ويصل صفات البانواب وفي هولندا .
- مِلَاصقي زرد** ، **أبْر مِلْصطة** ، **هدوأس** ٢٧٥٢٥
 Pistalea ajaja (S). **مِلَاصقة ورد** (F).
 نوع من الملاحق طوله نحو ٦٠ سم . ثوبه وردي اللون .
 اصطاه حلطوط وصفان الشرق والغربية الشرقية . بجماعته
 متوسطة الكبر ، عدد انواصه يراوح من ٦ الى ٢٤ ، وهي
 تلتن في مكان واحد .
- Cattloys (F). **مِلَاصقيّة** ٢٧٥٢٦
 نبات سلمي من الجبليات يدعى قتلقة ، اطبلها .
- Terrien (F). **مِلْاك** ٢٧٥٢٧ (E).
 Landed, Proprietor (E).
 هو صاحب الاملاك اي الاراضي الزراعية والحرجية .
- Ange de mer (F). **مِلْاك البَهر** ٢٧٥٢٨
 سمكة بحرية ولدت مفترسة مشهورة باسم سقطين ، اطبلها .
- Palpas (F). **مِلْاصس** ٢٧٥٢٩ (E). **مِلْاصس** (E).
 زوائد مفصليّة فكية تلتس الحشرات بواسطتها ما أكلها
 وربما ميدانها .
- Féculomètre (F). **مِلْصاب** ٢٧٥٣٠ (E).
 Féculometer (E).
 جهاز يستعمل في تحديده عمق اللبوب الناشئ المرصوب
 في مادة معينة .
- Galactomètre (F). **مِلْصان** ٢٧٥٣١ (E).
 Galactometer (E).
 جهاز تقاس بواسطته المواد السكرية والسنية والجنية
 والجلامة المرصوبة في الحليب .



ملاحق

Régime (F). ٢٧٥٥٨ - مُتَجَمِّنٌ ◊
هو مجموعة الموائل والانفعالات الطبيعية التي تسيطر الشيء المنى . كقولك ملجن الاطوار وملجن الرياح العج .
ج ملجن .

٢٧٥٥٩ - مُتَحٌّ ◊
الملح : ورم في عرقوب الفرس دون الجرد فاذا اشتد فهو الجرد .

Sol (F). Salt (E). ٢٧٥٦٠ - مُلْحٌ ◊
الاملاح ، كياوريا ، مواد ناتجة من انحلال مدن محل الهيدروجين في حامض . فاذا اضيف مثلاً الحامض الكبريتي الحظف الى الزنك يصاعد غاز الهيدروجين ويختفي الممدن ويتكون ملح كبريتات الزنك .

٢٧٥٦١ - مُلْحُ البَارُودِ ، تَطْرُوفٌ ، بَوْرَقُ اُرْمَنِيّ ◊
Nitro, Salpêtre (F). Nitre, Salpêtre (E).
هو كياوريا نترات البوتاس، يحصل ويتجمع طبيعياً حل الصخور الكلسية وعلى جدران الاقبياء الرطبة ويستعمل في صنع البارود .

٢٧٥٦٢ - مُلْحُ الطَّعَامِ ◊
Sel de cuisine, Chlorure de sodium (F). Kitchen salt (E).
تريفه الكياوي كلوريد الصوديوم . يستخرج بأكثر منه من مياه البحر بعد ترقيدها وتبخيرها في الملاحة ثم معالجة بلوراتها ضمن مجاف خاصة .

Janvier (F). January (E). ٢٧٥٦٣ - مُلْحَانٌ ◊
هو شهر كانون الثاني .

Halimodendron (S). ٢٧٥٦٤ - مُلْحَانٌ ◊
Halimodendro (F).
جنس نباتات برية وتربينية من فصيلة القرظيات . انواعه المعروفة قليلة العدد ، جميعها اسوية المهد ، تبت في رمال الشواطئ البحرية . منظرها جنبي وبعضها شجر . اوراقها مركبة عابلة . ثمارها قرزية ، بزورها مفلطحة ا اشهر انواعه التريزية الملحان القضي .

٢٧٥٦٥ - مُلْحَانٌ فِيضِيّ ◊
Halimodendron argenteum (S). Halimodendro argente (F).
نوع من الملحان يعيش في الاربة الرملية المالحة . جنينه شائكة فارشة تملو نحو ٢٠٠ سم . اوراقها عابلة ، مركبة ، شضية . وريقاتها رباعية العدد ، اهليلجية الشكل ، مقطوعة النصل البحري اللون القضي المراج ، ازهارها كبيرة القد ، منها الثنائية التجميع ومنها الثلاثية ، معاليها مسطحة متدلية لونها الى الحمرة البنفسجية المراج ا تنوره يستمر من ايار الى حزيران .

٢٧٥٦٦ - مُلْحَانَوَاتٌ ، تَلْهِيفَةٌ ◊
Feuille (F). Leavy (E).
هي الاشجار الحرجية والتريزية التي يسقط ورقها في الشتاء . تقيضها العروا والزيادة اي الدائمة الخضرة التي لا يسقط ورقها . واسدتها لمعاد .

٢٧٥٦٧ - مُلْحَقِيّ ◊
Annexe (F). Annexed, Appended (E).
هو كل تابع لحق بأصل .

٢٧٥٤٨ - مُتَوَرِّيات الأَجْنِيحة ◊ ، مُتَحَفِّيات الأَجْنِيحة ◊
Strapsiptères, Rhapiptères (F). Strapsiptera, Rhapiptera (E).
رتبة حشرات من طبقة غشائيات الجناح . اجناسها وانواعها المعروفة قليلة العدد جميعها فصيلة الحَشَائِيَّات .

٢٧٥٤٩ - مُتَوَرِّية ◊
Latanier (F).
هي الحشف ، اطلبه .

٢٧٥٥٠ - مُلْتَيْنٌ ◊ ، مَلْتَيْنٌ ، مَيْسِينٌ ◊
Maltine, Malsine (F).
الملتين اي كسب اللدة الصفراء هو التفل الناتج عن صناعة تطهير اللدة ، ويصير من اعلاف للاشية .

٢٧٥٥١ - مُلْتَوْدٌ ، تَلْثِيدٌ ◊
Synanthérique (F). Synanthéric (E).
المكثور والقيد من الازهار ما كانت اسديتها ملتحمة المآبر .

٢٧٥٥٢ - مُلْجٌ ◊ هو نوى المقل . ج املج .

٢٧٥٥٣ - مُلْجَا ◊
Abri (F). Refuge, Shelter (E).

٢٧٥٥٤ - مُلْجِدَةٌ ◊
Mulgedium (S). Mulgédie (F).
جنس نباتات عشبية معمرة من فصيلة المركبات . انواعها المعروفة عديدة . اطمانها بعض مناطق الشرق الاوسط واروية ا سوقها فراء تملو من ٥٥ الى ٢٠٠ سم . اوراقها كبيرة مفترقة لامتناهية للتفرج . ازهارها عشكولي التجميع . ازهارها متباينة الالوان يكثر فيها الازرق ا اعرف انواعها واشهرها الثلاثة التالية .

٢٧٥٥٥ - مُلْجِدَةٌ قَرْتَرِيَّةٌ ◊
Mulgedium tataricum (S). Mulgédie de Tartarie (F).
نوع من الملجدة التريزية . مهدها بلاد التتر . سالها قليلة الفروع تملو من ٨٠ الى ١٢٠ سم . اوراقها حاشية بحرية اللون . ازهارها عذقي التجميع . ازهارها الى الزرق الساجنية ا تنويرها يستمر من حزيران الى آب .

٢٧٥٥٦ - مُلْجِدَةٌ جَبَلِيَّةٌ ◊
Mulgedium alpinum (S). Mulgédie alpine (F).
نوع من الملجدة التريزية السبروية تعيش في جميع الاطرية ومختلف المواقع . مهدها جبال الشرق الادق وبعض جبال اروبة . سالها فراء تملو نحو ٢٠٠ سم . اوراقها حاشية كبيرة النصال المرطاه . ازهارها عشكولي التجميع ، منقل الكتافة . ازهارها الى الزرق الباهة ا تنويرها يستمر من تموز الى ايلول .

٢٧٥٥٧ - مُلْجِدَةٌ كَبِيرَةٌ الْوَرَقِ ◊
Mulgedium macrophyllum (S). Mulgédie à grandes feuilles (F).
نوع من الملجدة التريزية . مهدها بعض المناطق التركية والقوقاز . سالها فراء ، خلية المعاد ، تملو من ١٠٠ الى ١٥٠ سم . اوراقها كبيرة القد ، قليلة النصال ، مألسة الصفحات العليا ، مزقبة السفل . ازهارها عشكولي التجميع ، كبير القد . ازهارها الى الزرق الزاهية ا تنويرها يستمر من تموز الى ايلول .

استغني الرأس الأسود ، مستند للزّعر والسكّمة الشريية ||
طور الاكمال الذي يستمر نحو ٣٠ يوماً يتضمّن في التربة
ضمن جلاب من الطين والبراز ينطلق عند انطلاق الحشرة .

٢٧٥٧٥ - مَلَحْحِيَّةٌ حَمْرَاءُ ٥ (S). *Malachius rufus* (F).
Malachie rouge (F). *Malachius rufus* (E).

حشرة وائمة قانصة من فصيلة الملحّحات رتبة مفدمات
الاجنسة . تألف البراري والمراعي والأحراج الغلظة .
غناصلها ترتشف رقيق الأزهار وتفتقر الحشرات الدنيا .
تتميز بمجهازها الحويصلي القاسح الاثري الرائحة التي تنفذ
الاحصاب . يرقاتها تموتش تحت لاء الاجمار وفي الاخشاب
التنخرة قوتها ارباع الحشرات الخاشية || جسمها صغير
القد يطول من ٦ الى ٧ م . رأسها مستطال الجرم اسم
الون . زباناها مستطيلان مستقان . صيهاا كيرتانا .
فكاهها صليحان . كوسلها صنابي الون تتصلبه بتجة غضراء .
ظهورها مستدير الطرف اللّاصف ، احمر الون . ارسافها
خامسة المعقل || لها جيل واحد في الحول . تظهر الحشرة
الجلجلة في اوائل نيسان وتعيش حتى اواخر سزيان .
تسرح في النهار . تسافه بمد ظهورها بنحو اربعة اسابيع .
تمتج المكان تحت لاء الاجمار وتحت الانقاض || البرقة
عند بلوفها الادراك التام تطول من ١٠ الى ١٢ م . جسمها
شبه اسطواني الشكل مستطال الرأس ، مستطال الطرف ،
سداسي الوراوب القصيرة ، احمر الون ، اصفر المراج ||
طور الاكمال الذي يستمر نحو ٣٠ يوماً يتضمّن في آخر
سرداب دخلته البرقة .

٢٧٥٧٦ - مَلَحْدَانُ ٥ (F). *Flectometre* (F).
Flectometer (E).

جهاز يستعمل في قياس لداة المادّات تحت ضغط معين .
٢٧٥٧٧ - مَلَحْدَنُ ٥ (F). *Pellicule* (F). *Pellicle* (E).

صفحة او عصابة سليولوزية رقيقة مسنونة السطح تستعمل
في غشّ الصناعات اخصها صناعة الافلام السينمائية حيث
تطلى على اسطح جهتها بمادة جيلاتينية حساسة يؤر
لها لنور .

٢٧٥٧٨ - مَلَدُونُ (F). *Pelliculid* (F).

منشئ بالملدن .
٢٧٥٧٩ - مَلَزُّ (F). *Mélèze* (F).

شجرة حرجية تسمى لاويس ، اطلبها .
٢٧٥٨٠ - مَلَزُّ كَاذِبُ (F). *Faux-mélèze* (F).

شجرة حرجية وتزيينية تسمى لاويس كاذب ، اطلبها .
٢٧٥٨١ - مَلَزَّرَانُ (F). *Gonocytisus* (S). *Gonocytis* (F).

جنس نباتات ثجمية ، مستطلة الارتفاع ، برية ، مسمرة ،
من فصيلة القرقيات القراضية . انواعه المعروفة قليلة العدد ،
منبتها بعض مناطق حوض البحر الابيض المتوسط ، اخصها
تهام لبنان والمنطقة العلوية السورية || سوقها متصبية ،
فرعها ، حاملة اللشك . اوراقها مركبة ، ورتبة العدد .
وريقاتها شبه بيضية النصال للمستطلة . اضرارها اجلية
الانتشاب ، مستطلة الازناب ، صفراء الون ، مستمبة
العرف ، يجرحها النحل .

٢٧٥٨٢ - مَلَحْحِيَّةُ التّامين (F). *Avenant* (F).
معد كتابي يضاف الى وثيقة التامين الدلالة هل تعديل
وقع في بعض شرائطها .

٢٧٥٨٩ - مَلَحْحِيَّةُ الرّصِيَّةِ (F). *Codillie* (F).
Codill (E).

هو للملحّح الذي يجرحه الحويصلي بمد تحمير وصبه إما لتمامها
او لتدليلها او لالتائها .

٢٧٥٩٠ - مَلَحْحُولُ ٥ مَلَحْحَطُّ (F). *Préviable* (F).
Foresseeable (E).

٢٧٥٩١ - مَلَحْحِيَّاتُ المَلَكِ (F). *Plectognathes* (F).

رتبة من الاسماك الضفاريات .

٢٧٥٩٢ - مَلَحْحُ (E). *Dragon* (F). *Sucker* (E).

الملحّح والغلقان : قضيبي ينمو من برصة عرضية نشأت
على جذر نبات مقو .

٢٧٥٩٣ - مَلَحْحِيَّاتُ ٥ (S). *Malachitidae* (S). *Malachitidés* (E).

فصيلة حشرات وائمة قانصة من رتبة غمديات الجناح ||
اجناسها وانواعها المعروفة عديدة معظمها من حشرات
البلاد الحارة وبعضها يألف مناطق البلاد المعتدلة الحرارة
مرتها النباتات المشبية والادغال ترتشف رقيق الأزهار
وتفتقر الحشرات الدنيا التي تقترب منها . وبعض اجناسها
يتميز بمجهاز خاص يمكنه من دفع حويصلات جاذبية
حمره الون تطلق منها رائحة اثيرة تجذب الاحصاب ، قليلة
الانى || اجسامها صغيرة القد ، مستطيلة الشكل ،
مستعرضة الرؤوس . مستطلة الزباني المستطيلة المركبة من
١١ فصلة . ارسافها خامسة المعقل || يرقاتها تموتش تحت
العماء وفي الاخشاب المنخورة ساعية وراه اسابيع الحشرات
الخاشية لانتقامها || اشهر اجناسها الملحّية والمداشنة
والدوسعة .

٢٧٥٩٤ - مَلَحْحِيَّةٌ نَسَايِيَّةُ البُورِ ٥ (F). *Malachius bipustulatus* (S). *Malachie bipustulidés* (F).

حشرة وائمة جاذبة قانصة من فصيلة الملحّحات رتبة
مفدمات الاجنسة . تألف الحقول المزروعة والمراعي .
غناصلها ترتشف رقيق الأزهار وتفتقر الحشرات الدنيا .
تتميز بمجهاز حويصلي قاسح تدفئه الحشرة الى الخارج ،
عند الحاجة ، فيبدو احمر الون يفرز مادة اثيرة نافذة
تجذب الاحصاب تكفي لكل مقايمة العرج . يرقاتها تموتش
على جلود التجمليات وعلى ما تقترسه من اسابيع الحشرات
التارية ولادامة || جسمها صغير اللد يطول نحو ٦ م .
رأسها مستعرض الجرم ، قصير الخيط ، اخضر الون .
صيهاا كيرتانا . زباناها غطيحان . فكاهها صليحان .
كوسلها شبه مربع الشكل ، اخضر اللون . ظهورها الى
الخضار الالمنس اما الاطراف الخلفية فال احمر . غداها
خفيفتا التحيزيز للمجم الخيطوط . ارسافها خامسة المعقل ||
لها جيل واحد في الحول . تظهر الحشرة الجلجلجة في ايار
وتعيش حتى آب . انباتها يهريق للكن قرب سوق اللّاصف ،
وتحت الاوراق التي تلامس التربة || البرقة عند الادراك
التام تطول نحو ٩ م . جسمها شبه اسطواني الشكل ،
سداسي الوراوب القصيرة ، حنطي الون ، احمر المراج ،



ملحّية لثاية البور



ملحّية حمره

Lin commun (F):

٢٧٥٩٢ - مَلْسَج

هو الكتان الشائع ، اطليه .

Melasma (S).

٢٧٥٩٣ - مَلْسَمِيَّة

جنس فطور مجهرية من فصيلة الحدديات . انواعه قليلة عادمة القيمة الاقتصادية . بكتبهاته ديمية التركيب ، ضمية اللون ، ترتكز حل ونيسة قارضة فرجية الانغلاق . بويغاته غرولبية متنفقة ، شفافة ، وصيدة الخلية .

Mylesinus (S), Mylésine (F):

٢٧٥٩٤ - مَيْسِين

الواحدة ملسنية . جنس اسماك ثورية من مفصوحات المئانة وفضيلة القرصانيات . انواعه المعروفة ثلاثة موطنها نهر البرازيل والغويان ا جسامها بيضية الفونز ، مسطحة الجرم ، صغيرة القد ، تطول من ١٦ الى ٢ سم . زعانفها الظهرية وللرجبة كبيرة متقابلة . اما الذيلية فهلالية الشكل . اثنائها الى الخفسار المتلغرات الماهجات ا حويها مأكولة ، متوسطة الصنف .

٢٧٥٩٥ - مَيْسِيَّت السَّجْم

هي واحة السَّجْم ، اطلبها .

٢٧٥٩٦ - مَيْسِيَّت المَلْفُوف

هي واحة المَلْفُوف ، اطلبها .

Fluoroscope (F):

٢٧٥٩٧ - مَيْصَال

جهاز يستعمل في تشعيع الالاصف اي الفلورور الموجود في المواد المنلنية .

Dugong (F):

٢٧٥٩٨ - مَلَصَة

هي الاطوم ، حيوان بحري غليظ الجلد ، اطبه .

Compresseur à pistolet (F):

٢٧٥٩٩ - مَيْطَلَس

جهاز آلي يستعمل في تقليب المواد الصلبة كالصخور وغيرها .

Malthusianisme (F):

٢٧٦٠٠ - مَلْطُوسِيَّة

Malthusianism (E) .
المطوسية مذهب اقتصادي اجتماعي نادى به الاقتصادي الانكليزي «مطوس» لمنصه ضرورة كبح الانجاب لان التكاثر البشري يزداد والمواد الغذائية الضرورية تنضب .

Tissu sous-cutané (F):

٢٧٦٠١ - مَيْطَى

Subcutaneous tissue
قشرة رقيقة بين العظم والدم .

Cochléairs, Cochléiforma (F):

٢٧٦٠٢ - مَيْطَقِي

Cochleiform (E) .
ما كان شكله شكل الملعقة .

Cochléaria officinal (F):

٢٧٦٠٣ - مَيْطَقِيَّة

هي حشيشة المالحق، من النباتات الطبية ، اطلبها .

Clematides (S):

٢٧٦٠٤ - مَلْعُونَات

Clematidae (E).
مجموعة نباتية من فصيلة الشقيقيات . اعطائها البلاد الحارة والمنتدلة . انواعها كثيرة المدد معظمها مداد مارش . سوقها ليفية . اوراقها متقابلة طولية الربيولات ، صصارتها سامة محرقة . ازهارها عادية التلات كبيرة الفصل الملونة .

Malesherbia (S).

٢٧٥٩٢ - مَلْزُورَبَة

Malesherbie (F).

جنس نباتات عاوية ، معمرة ، برية وتربيتية من فصيلة الملزوربات . انواعها المعروفة حسة . منبتها الطوي بعض مناطق القبل والبيرو ا تزرع للزوين في المراكز وفي المواقع التي لا تخشى الصقع في الشتاء .

Malesherbiaceae (S):

٢٧٥٩٢ - مَلْزُورَبَات

Malesherbiaceae (E).

فصيلة نباتية من ذوات الفلتقين عديدة القمالات . اجناسها وانواعها المعروفة قليلة المدد . منبتها الطوي بعض اصناع امريكة الجنوبية ا نباتاتها معمرة ، عاوية ، ثورية الشبه بالامليات . اوراقها متقابلة . ازهارها خشوية كبيرة القد ، جميلة الالوان ، سننية الارتكاز . تتميز باستطاعة انبوب الكرم وباسديتها المتدرجة في قاعدة الزوئم ا اشهر اجناسها الملزوربة .

Synalgmatique (F):

٢٧٥٩٤ - مَلْزُوم لِطَرْقِيْن

Synalgmatic, Reciprocal (E).

هو العقد الذي يلتزم فيه كل فريق من المتماثلين نحو الفريق الآخر .

Coobligé (F):

٢٧٥٩٥ - مَلْزُوم مع ضَيْرِه

Coobligant (E).

هو الشريك في الالتزام .

Amygdalaire (F):

٢٧٥٩٦ - مَلْزُومِي

Amygdaloid (E).

نعت تعريفي يطلق على كل صخر يحوي بعض الحجات المبحورة او بعض الحصيات .

Châtrer (F):

٢٧٥٩٧ - مَلْس

To castrate, To geld (E).

ملس التصية : اسئها بمرورها . ولس الكيش : سل خصية بمرورها فهو ملس والكيش ملوس .

Glossomètre (F):

٢٧٥٩٨ - مَيْسَان

Glossometer (E).

هو مقياس اللسان ، جهاز تقاس به غراطم التنسل لمرقة الاتراع الاصغر من فيرها في جرس رصيق الازهار .

Anacanthines (F):

٢٧٥٩٩ - مَلْسَاوَات

رئة من الاسماك العظمية .

٢٧٥٩٠ - مَلْسَمُومَة * ، سَلْجَ هِنْدِي

Melastoma (S), Mélastome (F), American gooseberry (E), Schwarzmund (D), Melastoma (I).

جنس مجهرات ونباتات برية وزراعية من فصيلة الملسوميات . مهدها المناطق الاستوائية . انواعها عديدة . اوراقها متنفقة ، متقابلة سنانية التنسل . ازهارها محورية الارتكاز او هامية . ثمارها ثورية مسطحة المعرف والطعم ، صصيرها اسود اللون يدبغ اللسان والقلم .

Melastomaceae (S):

٢٧٥٩٩ - مَلْسَمُومِيَّات

Mélastomacées (F), Melastomaceae (E).

فصيلة نباتية من ذوات الفلتقين، مستقلة القمالات ، منخفضات المبيض . اجناسها وانواعها زمام ١٨٥٥ ، جميعها من نباتات المناطق الاستوائية . اوراقها كاملة متقابلة . ازهارها خماسية التركيب .



ملسومة



ملسين

٢٧٦١٧ - ملئى شرقية Clematis orientalis (S).

Clematis d'Orient (F).

جنية عارضة عديدة الفصوص طولها من ٣ الى ٦ امتار .
اصطفاها الشرق من شط بحر قزوين الى منقوريا . اوراقها
مركبة ، ثلاثية الفصوص القلبية الشكل ، المسننة الحلقفة .
تصلها بحري اللون . ازهارها رباعية الفصول ، قطرها نحو
٣ سم . || ازهارها يستمر من حزيران الى تشرين الاول .

٢٧٦١٨ - ملئى صفراء * Clematis ochroleuca (S).

Clematis jaune (F).

بجلة فراء منتصبة تملو نحو ٦٠ سم . مهنها البلاد الامريكية .
اوراقها بسيطة لاطفة متعابلة . تصلها بيضى الشكل المالى
الصفحة . ازهارها حامية الازتكاز ، فردية ، صفراء اللون ،
زيتية الملوحة ، اجابية الشكل ، متدلية || ازهارها يستمر
من ايار الى حزيران .

٢٧٦١٩ - ملئى شيفعة الورق و طيبان Clematis angustifolia (S).

Clematis à feuilles étroites (F).

جنية دخلفة مثنونة تملو نحو ١٠٠ سم . ساقها منتصبة .
اوراقها مركبة . وريقاتها خيشة بسيطة او ثلاثية التفريغ ،
صصاتها سامة . ازهارها كثيرة التجميع ، خافتة اللون ،
بيضاء اللون . تكثر في بعض الاسراج الرطبة . تجملها
الماخن ولا تنضرونها .

٢٧٦٢٠ - ملئى عنكبونية Clematis paniculata (S).

جنية سريرية عارضة تطلو من ٤ الى ٦ امتار . ساقها
وفروعها جزوية اللون . اوراقها مركبة مشطية . وريقاتها
اعلملية الشكل ، حامية الحفصار . ازهارها بيضاء اللون ،
اجلية الازتكاز ، مستطيلة المالحاق ، كبيرة القند ، قطرها
يراجح من ٥ الى ٩ سم . || ازهارها يستمر من ايار
الى حزيران .

٢٧٦٢١ - ملئى عتمسي ، مرهان ، حبل مسكي Clematis cirrosa (S).

Clematis à vrilles, C. toujours verte (F).

جنية عارضة برية وريبية تملو من ٣ الى ٥ امتار .
حزاقها مركبة ثلاثية . اوراقها ابيدة بسيطة لا قياسية
الشكل . ازهارها قمية رباعية الفصول الخلية الحلقفة البشرة
لونها الى البيضاى الاخير تملو ما جده وريبة || صصاتها
اوراقها قليلة المادة القلوية السامة لكنها حريصة تحرق
الجله || ازهارها يستمر من اذار الى كانون .

٢٧٦٢٢ - ملئى قلبية الورق Clematis cordata (S).

Clematis à feuilles en coeur (F).

جنية عارضة تطلو نحو ٦ امتار . اوراقها مركبة مشطية .
وريقاتها تده من ٥ الى ٧ ازواج ، تصلها قلبى الشكل
مسنن الحلقفة . ازهارها خلية الفصول البيضاى || ازهارها
يستمر من حزيران الى تشرين الاول .

٢٧٦٢٣ - ملئى كركسية الورق Clematis apifolia (S).

جنية سريرية عارضة تطلو نحو ٣ امتار . ساقها الصين
واليابان . اوراقها مركبة كركسية الشكل . تصلها اخضر
اللون مسنن الحلقفة . ازهارها عقنودية التجميع ، صنية
القند ، رباعية الفصول ، بيضاء اللون ، قطرها نحو ١٥ سم .
ازهارها يستمر من تموز الى تشرين الاول .

Clematis (S).

Clematis (E), Waldrebe (D), Clematide (I).

جنس نباتات معمرة عارضة من الملوحيات ، انواعها عديدة .
اوراقها لا نظامية تكثر فيها الاشكال المركبة الريشية .
ازهارها عادمة البتلات تستعصى حيا بالفصل الملوحة المختلفة
الاجسام والاشكال || احرف انواعها وازهارها ما على .

٢٧٦٢٤ - ملئى أزجوانية * Clematis coccinea (S).

Clematis écarlate (F).

جنية فراء منتصبة تملو من ١٠٥ الى ٢٠٠ سم . فروعها
جزوية اللون . اوراقها متعابلة ، لاطفة ، بسيطة . تصلها
سنانى الشكل ، بارز العروق ، خلى البشرة . ازهارها
ازجوانية اللون ، اجابية الشكل تطسولو نحو ٤ سم .
ازهارها يستمر من حزيران الى ايلول .

٢٧٦٢٥ - ملئى بحيرية Clematis maritima (S).

Clematis maritime (F).

جنية فراء منتصبة تملو نحو ١٢٠ سم . منبها الشطوط
البحرية . اوراقها مركبة ، وريقاتها قدية التفريغ
بحرية اللون . ازهارها صنية للقد تبينة البيضاى || ازهارها
يستمر من ايار الى تموز .

٢٧٦٢٦ - ملئى جبسية * Clematis montana (S).

Clematis montagnarde (F).

جنية سريرية عارضة تطلو من ٤ الى ٦ امتار . ساقها
وفروعها جزوية اللون . اوراقها مركبة مشطية . وريقاتها
اعلملية الشكل ، حامية الحفصار . ازهارها بيضاء اللون ،
اجلية الازتكاز ، مستطيلة المالحاق ، كبيرة القند ، قطرها
يراجح من ٥ الى ٩ سم . || ازهارها يستمر من ايار
الى حزيران .

٢٧٦٢٧ - ملئى جرسية Clematis campaniflora (S).

Clematis en cloche (F).

جنية سريرية عارضة تطلو من ٣ الى ٤ امتار . اوراقها
مركبة ثلاثية . تصلها اخضر اللون عادم التنسبن . ازهارها
جرسية الشكل ، رباعية الفصول الزرق ، مستطيلة للمالحاق ،
متدلية || ازهارها يستمر من حزيران الى تموز .

٢٧٦٢٨ - ملئى زرقاء * Clematis viticella (S).

Clematis bleue (F).

جنية سريرية عارضة تطلو من ٤ الى ٦ امتار . اوراقها
مركبة ثلاثية التثلث ، وريقاتها صيقة عادمة التنسبن .
ازهارها كبيرة القند ، زرقاء اللون ، قمية الشكل ، رباعية
الفصول ، قطرها يراجح من ٥ الى ١٢ سم . || ازهارها
يستمر من حزيران الى ايلول .

٢٧٦٢٩ - ملئى سامة * Clematis vitifolia (S).

Clematis de haies, C. brûlante, Herbe aux yeux, Berceau de la Vierge, Vigne blanche (F).

جنية مبلولة عارضة تطلو من ١٥ الى ٢٠ م . اوراقها
مركبة مشطية . وريقاتها تده من ٥ الى ٩ ازواج ، تصلها
حبل الحفصار الزرقى . ازهارها رباعية الفصول الخلية
البيضاء اللون ، قطرها نحو ٣ سم . اسديتها وبنقاتها بيضاى
ازهارها يستمر من حزيران الى تموز . وهي تكثر في المواقف
الرطبة احصها السباحات . صصاتها جزيرة المادة السامة
الخشيفة .



ملئى ازجوانية



ملئى جبسية



ملئى زرقاء



ملئى سامة



ملئى صفراء

Sicana odorifera (S). ***مَلْمُوسُون** ٢٧١٢٨
Melocoton (F).

نبات زراعي حولي وحيد الجنس والنوع من فصيلة القرعيات. مهدد بعض مناطق أمريكا الجنوبية. يستعمل كخضن انواع القرع في الطبخ ويستعمل أيضاً في تغذية المائزل والقطاعات البامة لانه فراخ العرف المنصب || ساقه عارضة تطول نحو عشرة امتار . حوائطها مجهزة بحماش تمكئها من الالتصاق بأي سطح كان . اوزانه معتدلة وكثيفة ، ساجية الفصوص . انزاعها صفراء اللون ، كبيرة القند ، خاسية البتلات . ثماره قرعية الشكل تطول من ٢٥ الى ٣٥ سم . لونها ، عند الإدراك ، الى الحمرة البرتقالية || تزرل كل الثمار مطبوخة قبل عديها في طور الإدراك لان لبابها يتصلب عند الإدراك ويفوح منه اربع عطر ثابت يستقر بعض الوقت .

Embryon (F). Embryo (E). ***مَلْمُوسَة** ٢٧١٢٩
المادة الحية المكثفة الناشئة التي يستمر بها الحيوان والنبات. وهي في الانسان مضفة وفي الحيوان نعمة وفي النبات نيتش.

Alge Impérial (F). ***مَلِك العُقْبَان** ٢٧١٣٠
هو العقاب القيصرية ، اطلبا .

Reine des abeilles (F). ***مَلِكَة النَحْل** ٢٧١٣١
Queen-bee (E).
هي النحلة الانثى البيضاء واسيرة ثول النحل والخلية والتغير .

Malacologie (F). ***مَلْمُوسِيَة** ٢٧١٣٢
Malacology (E).
فرع من الزولوجية يبحث في شعبة الحويوات .

Mellicoccus (S). ***مَلْمُوك** ٢٧١٣٣
Mélitocque (F). Melicoccus (E).

جنس اشجار وشجيرات برية عروق من فصيلة السابديات . انواعها المعروفة قليلة المدد موطنها بعض المناطق الاستوائية من البلاد الامريكية ، اعصابها جيكة || سيقها منتصب كثيرة الفروع تطول من ٣ الى ١٠ امتار اوراقها ابيدة ، مركبة ، متعاقبة . وريقاتها شفعية العدد ، ثنائية او ثلاثية الازواج . نصلها جامدة البول ، يضية الشكل . انزاعها حثكولي التجسج ، طرفي الازواك . انزاعها صغيرة يبيضه اللون او وردية ، عطرية العرف . ثمارها نوية مأكولة الالباب والمعجات .

Propriété (F). ***مَلْمِكِيَة** ٢٧١٣٤
Property, Ownership (E).
هي حق الاستعمال والاستمتاع والتصرف في الشيء اطلاقاً في نطاق القانون .

Copropriété (F). ***مَلْمِكِيَة مُشْتَرَكَة** ٢٧١٣٥
Joint property (E).
هي حق ملكية مال منقول او ثابت موزع على افراد متعددين . وقد تكون الملكية للمشتركة شاملة او غير شاملة .

Dracocéphale moldavique ٢٧١٣٦ ***مَلْمِس نُرْمِي**
هو رأس التنين الملدافي ، اطلبه .

Melampus (S). ***مَلْمُوس** ٢٧١٣٧
Mélampe (F). Melampus (E).

جنس حيوانات بحرية من الرخويات مديات الاربيل وفصيلة الحفصيات. انواعها المعاصرة المعروفة نحو ١٠٠

٢٧١١٩ - **مَلْمِي لَهَب** ، **مَلْمِي عَطْرَة** ، **قَمِيص**
بِنْت المَلِك ، **عَنْصَرَة**

Clématis flammula (S). Clématis odorante, C. flammetta (F).

جنية مبلولة عارضة تطول نحو ٤ امتار . اصطنائها حوض البحر المتوسط . اوراقها مركبة شطبية . وريقاتها ضيقة كثيرة العدد . نصلها لا يقاسي الشكل . صهارته سامة حرقية كازية تحرق الجلد . انزاعها صلبة القند غيراه اللون || انزاعها يستمر من حزيران الى تشرين الاول .

Clématis recta (S). ***مَلْمِي مُنْقَصِيَة** ٢٧١٢٠
Clématis dressée, Téverin (F).

جنية حصاصه دفلة مبلولة تطول من ٦٠ الى ١٢٠ سم . ساقها منتصبه جوفاه . اوراقها مركبة ثنائية او ثلاثية الازواج . وريقاتها يضية النصل ، بحرية اللون . صهارتها لا تنكوي . انزاعها مكثمة ، عطرية ، يبيضه اللون . انزاعها يستمر من ايار الى تموز

Péristome (F). Peristome (E). ***مَلْمَم** ٢٧١٢١
ما يكتنف القم في الحيوانات الدنيا وما يحوق ثغرة الفطور ج ملائم .

Trouil (F). ***مَلْمَف** ، **مَلْمَفِيَة** ٢٧١٢٢
Windless, Hand-winch (E).

آلة بسيطة تستعمل لرفع بعض الاثقال .

٢٧١٢٣ - ***مَلْمُوس** ، ***كُرْمِب** ، **لَحْنَة**
Brassica oleracea capitata (S). Chou, Chou cabus, Chou potager (F). Cabbage, Drum head cabbage (E). Kraut, Kopfkohl (D). Cavolo, Cavolo cappucco (I).
بقلة زراعية من فصيلة الصليبيات . ضروبها واسرارها كثيرة المدد . جميعها ملطخة الازواك المأكولة اثنية بعض الفيتامينات السمية . تحليلها الوسطي يطلي :

٣,٧٠ ٪ من المواد الازوتية
٥,٥٠ ٪ من المواد العننية
٧,٢٥ ٪ من المواد الهيدروكربونية

٢٧١٢٤ - ***مَلْمُوسُ بَرُوكْسِل** *
Brassica oleracea gemmifera (S). Chou de Bruxelles (F). Brussels sprouts (E). Brüsselar kohl, Rosenkohl (D). Cavolo di Bruxelles (I).

نوع من الملقوف الزراعي للمأكول . تشابهه ضمية الشكل ، صغيرة القند ، تمدد ٦ الى ٢٠ ، اذراكها تدريجي يتنشق من الاسفل .

٢٧١٢٥ - ***مَلْمَلِاح** *
Gravide (F).
Gravid, Pregnant (E).
الملقاح الحامل من الاناث او من كانت طالتها تمكئها من ذلك .

٢٧١٢٦ - ***مَلْمَلِاح** *
Malachra (S).
Malachra (F). Wild ochra (E). Malachra, Weichmale (D). Gombo salvatico (I).
جنس نباتات شوية برية من فصيلة الملبازيات . انواعها المعروفة خمسة ، جميعها رموية ، اصطنائها البلاد الامريكية . اوراقها متعاقبة لا قياسية الشكل والتفصيص . انزاعها رؤسية منها الياض واللبكي والوردية والاحمر .

٢٧١٢٧ - ***مَلْمَلِط** *
Pointe du bec (F).
Point (of the beak) (E).
هو طرف منقار كل طائر إلا الكاسر .



ملئى منتصب



ملفوف



ملفوف بروكسل



ملقوفون



ملحوك

Salinité, Salure (F).
Salinity, Saltness (E).

٢٧٦٥٠ - **مُلوَحَكَة**

منتشرة في جميع بحار البلاد الحارة || أصلها شبه غرغوبية الشكل، طرية القولية المنسوبة الخطوط. فوجاتها مستطيلة مسنة الخلفات.

Corchorus olitorius (S). * **مُلوَحِيَّة** *

٢٧٦٣٨ - **مُتَمَح** *
مظهر الشيء الجانبي (E).

Corète potagère, Corette potagère, Guimauve potagère, Mauve des Juis, Mélochie (F). Jew's-mallow, Nats Jute (E). Judenmalve, Meluchte (D). Corcoro ortense, Malva del giardino (I).
ونسب من قال « ملوحيّة » . ثبات حشبي يقبل حورلي من لعصية الزرقوفيات . يزرع لأوراقه الطويلة الناعمة التي تغيب اللعنة والأمام . متعلقات زراعت رتبة مروية غرغوة خصبة يكثر فيها عنصر الأزوت الضعوي أو المعدني.

٢٧٦٣٩ - **مُتَمَس**

Meloe (S). Mélod (F). * **مِلُوْد** *

٢٧٦٤٠ - **مُتَمَس شُكْرِيّ**

Oil beetles (E). Marwürmer, Ötkäfer (D).
جنس حشرات من الملويدات ، أنواعه المروفة ١٢ أصلها المناطق المعتدلة الحارة من العالم القديم . أجسامها تطول من ١٠ إلى ٤٠ م . ذكورها أصفر قداماً من أنثاها . أثوابها تراوح من الزرقاة إلى السواد اللحمي . يكثر وجودها في المراعي على الأعشاب البرية من نيسان إلى حزيران .

٢٧٦٤١ - **مُتَمَس لُكْمِيّ**

Meloe variegatus (S). * **مِلُوْد مُلَوَّن** *

٢٧٦٤٢ - **مُتَمَسِيّ**

Mélod variable (F).
نوع من الملويد ، ثوبه إلى الزرقاة الخضراء الملوحة ، حشار رأسه وكعوله وسر بطنه إلى الجفوة السفملى الذكر أطول نحو ١٢ م . والأنثى نحو ٣ م . || يكثر وجوده في نيسان وأيار . مسرعه الأعشاب والمراعي والأعوار البرية .

٢٧٦٤٣ - **مُتَمَح**

Meloidae (S). Méloïdés (F). * **مِلُوْدِيَّات** *

٢٧٦٤٤ - **مُتَمَكِّكَة**

Meloidae, Blister beetles (E). Blasenkäfer, Pflanzentkäfer (D).
فصيلة حشرات من مخفيات الاجنحة . اجسامها وانواعها عديدة ، جميعها ملوطة صغيرة اللثة أو متوسطة ، بعضها طيب . مرتعها الأشجار والأعوار والاشعاب . تفرز ، عند لمسها ، مادة صفراء اللون كريهة الرائحة . شواربها وبها زغابا الدموي يحويان مادة نافذة تنجح الجملة وتغير الباه || غروبها الاستثنائية صوبانية ، مركبة من ٩ إلى ١١ فاسلة . ارسلافها خمسة التركيب باستثناء الخلفية فانها رباعية الفاصل .

٢٧٦٤٥ - **مُتَمَسِيَّوْم**

Malurus (S). * **مِلُوْرُون** *

٢٧٦٤٥ - **مُتَمَسِيَّوْم**

Malure, Mérion (F). Malurus (E).

٢٧٦٤٦ - **مُتَمَكِّكِيَّيْس**

جنس طير من الجوارثم سنيات المتناثر وطصيلة القمصوبات . أنواعه المروفة نحو ١٥ أصلها بلاد استرالية . ملجتها إقليمية جامعي . جامعاتها قليلة النعد . جميعها من الأرباب تألف الأراج الميمرة الإبحار والبحري اللعنة . قوتها الحشرات اصعبا الحنطة والذمل والنهذان وبعض الثار البرية || اجسامها صغيرة تطول من ١٢ إلى ١٦ سم . تتميز باستطالة اذنانها وبكثافة سهاها . أثوابها متباينة الألوان فيها الاسود والاحضر والامس والاحضر الزهري والجزوي والكتسني والاشهب والاطملى والاشمع . أثواب الاناث لا تختلف من الثواب الذكور لكنها أقل زهاء ولعنة || تدفن اعشاشها في الأدغال . انثاها تحضن نحو ٦ بيضات على مرتين في الحول . الذكور تتراب الاناث في الحفن .

٢٧٦٤٦ - **مُتَمَكِّكِيَّيْس**

٢٧٦٥٦ - **مُتَمَكِّك**

٢٧٦٤٦ - **مُتَمَكِّكِيَّيْس**

Chêne égllops (F).

٢٧٦٤٦ - **مُتَمَكِّكِيَّيْس**

هو مقياس اللون ، جهاز تقاس به ألوان السوائل لا سبياً المراد اذ يجتازها نور النهار .

٢٧٦٤٦ - **مُتَمَكِّكِيَّيْس**

٢٧٦٤٦ - **مُتَمَكِّكِيَّيْس**

٢٧٦٤٦ - **مُتَمَكِّكِيَّيْس**

٢٧٦٤٦ - **مُتَمَكِّكِيَّيْس**

٢٧٦٤٦ - **مُتَمَكِّكِيَّيْس**

٢٧٦٤٦ - **مُتَمَكِّكِيَّيْس**

٢٧٦٤٦ - **مُتَمَكِّكِيَّيْس**

٢٧٦٤٦ - **مُتَمَكِّكِيَّيْس**

٢٧٦٤٦ - **مُتَمَكِّكِيَّيْس**

٢٧٦٤٦ - **مُتَمَكِّكِيَّيْس**

٢٧٦٤٦ - **مُتَمَكِّكِيَّيْس**

٢٧٦٤٦ - **مُتَمَكِّكِيَّيْس**

٢٧٦٤٦ - **مُتَمَكِّكِيَّيْس**

٢٧٦٤٦ - **مُتَمَكِّكِيَّيْس**

٢٧٦٤٦ - **مُتَمَكِّكِيَّيْس**



ملوحيّة



ملب



ملوحيّة



ملوْد مُلَوَّن



مُورُون

اطلانتا بحيرات وانهار الهند الصينية وقد انتشرت تربيتها في الاكوادوريم نظراً لجالها وصغر قدمها لانها لا تطول اكثر من ١٠ سم. ثوربا زبرجدي اللون يجمع بالاصفر والاحمر. الذكر يجمع سره الاثني تحت قبة عاتمة يوصلتها من النسالة واللعاب ويحافظ عليه دون انقطاع حتى التفت والانسلاخ.

٢٧٦٦٩ - مكيك (E). **Régulus (F).** المليك نجر ثير من كوكبة الاسد الاصفر. يهد من الارض نحو ٦٥ سنة ضوئية.

٢٧٦٧٠ - مكيكة ، جتعل (E). **Abelle mère, Ab. femelle, Reine (F).** الملكة او الجمل الاثني الكاملة الشوار اللقي من النسل. تتميز بجسمها الابيض المستطيل. وظيفتها منح المازن للمحافظة على استمرار النسل والتكاثر النومي || تسلك مرة واحدة في حياتها وتعيش نحو خمس سنوات تمح بجثلاها ملايين المازن.

٢٧٦٧١ - ميليتر (E). **Millimètre (F).** جزء من الف من المتر.

٢٧٦٧٢ - ميليكرين (E). **Millimicron** هو جزء من اصل مليون جزء قسم اليها المليمتر الواحد.

٢٧٦٧٣ - مكين (F). **Malléine (F).** سائل يستخرج من تكثير قصبات الرغام ويستعمل في تشخيص هذا المرض في الخيل.

٢٧٦٧٤ - ملين (F). **Laxatif (F).** مسهل خفيف.

٢٧٦٧٥ - مكيكة (F). **Mélinac (F).** هي السرته، عشبة مغرية طيبة ، اطليا.

٢٧٦٧٦ - مكيولا (E). **Meliola (S).** جنس تطور مجهرية من فصيلة الريحيات. انواعه عديدة معظمها من تطور المناطق الاستوائية. مشيها غليظ الشكل اسمر اللون دقيق الاهداب المشتملة الاطراف يهد على بشرة الانفاد والافان والاروق ويشترك بمراشف يخلها في النسيج. اصنامه الحاربية مكورة الشكل تلحف ازقاتاً عديدة تحمض البويضات. يولداته ، عند الادراك ، سمراء اللون اهلجية الشكل لا قياسية الانقسام الجوي المدترس.

٢٧٦٧٧ - مكيون (F). **Million** المليون : الف الف.

٢٧٦٧٨ - مكيون مفر (F). **Mégamètre (F).** **Megaméter (E).**

٢٧٦٧٩ - ممانته ، شردكة (F). **Miméisme (F).** **Mimesis, Mimicry (E).** راجع شوكلة .

٢٧٦٨٠ - مماليل (F). **Identique (F).** **Identical (E).**

٢٧٦٨١ - مُمَاد (F). **الماد :** المرتوي من النبات .

٢٧٦٧٧ - مليكاف (F). **Filandreux (F).** **Fibrous, Stringy, Thready (E).** نمت تمرني يعلق على ما كان كثير الالياف من الثار والنسوم وغيرها.

٢٧٦٥٨ - ميليبي (S). **Mélibé (F).** **Maellibe (E).** جنس دويبات بحرية من الرخويات مديبات الازبل وفضيلة التبيديبات. انواعه الماصرة المعروفة قليلة العدد اعطانتها معطر بحار البلاد الحارة || اجسامها مرطبة مستطيلة مبططة ، تطول من ٢٠ الى ٣٠ سم. رؤوسها كبيرة عرمة الشكل يملؤها في نغمها من منتصف الرأس الى طرف الجسم بهنم الحليات للنفقة || لونها الى الشبهة السوداء. حلياتها شديدة السرة. واربها صغيرة ، قليلة المرض ، مستوية الاطراف.

٢٧٦٥٩ - ملييت (F). **Mélie (F).** سنف نجر المرخ.

٢٧٦٦٠ - ملييت (S). **Meleeta (F).** **Melec (E).** جنس اسماك بحرية في مفتوحات المئاته وفضيلة الصابونيات. انواعها المعروفة قليلة العدد منتشرة في معظم بحار العالم || اجسامها صغيرة ، شبه وشية الشكل ، تطول من ١٠ الى ١٨ سم. رؤوسها معتدلة الجرم ، صغيرة الاضام والاشفاق. زعانفها الظهرية فردية تتوسط الظهر. الخوصية شديدة الصغر تقابل الظهرية. اما الذيلية فظافة. انواعها تراوح من الريدة النضية الملوحة الى الشبهة الرصاصية. اشهر انواعها الثلاثة التالية :

٢٧٦٦١ - ملييت المتوسط (S). **Meleeta phalerica (S).** **Meleeta de la méditerranée (F).** نوع من المليات. يكثر وجودها في البحر الابيض المتوسط. لحمها جيد الصنف || تستعمل استهلاك السردين .

٢٧٦٦٢ - ملييت متبذولة (S). **Meleeta spratus (S).** **Meleeta commune (F).** نوع من المليات. يكثر وجودها في المحيط الاطلسي. تستعمل استهلاك السردين والبله.

٢٧٦٦٣ - ملييت سامة (S). **Meleeta venenosa (S).** **Meleeta vénéuse (F).** نوع من المليات. يكثر وجودها في المحيط الهندي. لحمها ذاصف السم ميت .

٢٧٦٦٤ - مليج (F). **الجدي الرضيع . ج مليج .**

٢٧٦٦٥ - مليحة (F). **Blongios nain (F).** هي الوراق الصغير ، اطليه .

٢٧٦٦٦ - ميليغرام (F). **Milligramme (F).** **Milligram (E).** جزء من الف من الغرام.

٢٧٦٦٧ - مكياف (F). **Poison-cheville (F).** المليا سمة بحرية تدعى سقره ، اطليا .

٢٧٦٦٨ - مليكة (S). **Macropodus (S).** **Macropode, Poisson de paradis (F).** **Paradise fish (E).** سمكة نهريه وصيدة الجنس وتلغوز من كثيرات الانصاف .



مليت



مليقة



مليولا

Retenus (F). Reserved (E). **مَمْسَك** - ٢٧٧٠٠
حاجز طبيعي او اصطناعي قاطب الارتفاع يمتدح جري
صيح الماء . ج ماسك .

Cocher (F). Auriga (E). **مَمْسَكُ الأَعْيَنَةِ** - ٢٧٧٠١
مسك الاعنة كوكبة نجوم خالية للمخ تسمى ايضاً ذو
الاعنة ، اطلبها . ونهم من مَمَّاذا المائز .



مَسَاح

Râteau (F). Rake (E). **مِمَسَّاط** - ٢٧٧٠٢
أداة يادية تستعمل في تمطيط التربة قبل سفلها .

Tailleuse, Tailleuse (F). **مِمَسَّكَةٌ** - ٢٧٧٠٣
Scutcher, Scutching-machine (E).
آلة تقشر سوق القنب والكتان فتفضل هنا المشاققة .

Pholadidae (S). **مِمَسَّاتٌ** - ٢٧٧٠٤
Pholadidés (F). Pholadidae (E).

فصيلة حيوانات بحرية من الرغويات صفيحيات الخياشيم .
اجناسها وانواعها المرورة متوصلة العدد موطنها جمع بحار
العالم . اصلها صغيرة لاقامية الشكل يكثر فيها القرن
الابيض والافقر والبيني . اجسامها مجهزة بمصمات
اسطوانية الشكل . تمشي لاصقة بالاعشاب والصخور ||
اعرف انواعها واشهرها المِسَمَّة .

Pholas (S). **مِمَسَّةٌ** - ٢٧٧٠٥
Pholade (F). Pholas (E).

جنس حيوانات بحرية من الرغويات صفيحيات الخياشيم ،
وصلية للمصمات . انزاه المرورة متوصلة العدد منتشرة
في منط بحار العالم . تمشي على الصخور والاعشاب
المعمورة وين مزياتها انها مجهزة بمدة فسفورية تمكها من
الاشعاع || لحمها مأكولة جيدة الصنف وقد تكون شاقبة .



مَمَّعَةٌ

Siphonae (S). **مِمَسَّياتٌ** - ٢٧٧٠٦
Siphonées (F). Siphonae (E).

هي للمصبيات ، فصيلة من الخفيات المفترسة .

٢٧٧٠٧ - **مِمَسَّارٌ** * ، **مِمَسَّرٌ** ، **مِمَسَّرَانُ المَطَرِ** ،
Pluviomètre (F). **مِقْبَاسُ المَطَرِ**

Pluviometer (E).
جهاز يستعمل لقياس ارتفاع المطر الساقط في مكان ما .

Ductilité (F). Ductility (E). **مِمَسَّرُولِيَّةٌ** - ٢٧٧٠٨
قابلية المائل .

Irriguis (F). Irrigase (E). **مِمَسَّوْنٌ** - ٢٧٧٠٩
يسقى بملاء الجاري . يقال شجر ميمون وزراعة ميمونة .

٢٧٧١٠ - **مِمَسَّارٌ** ، **مِمَسَّارٌ** ، **مِمَسَّارٌ** ،
الثلاثة الحمرء الثمر .

Bifère (F). Biferous (E). **مِمَسَّيلٌ** - ٢٧٧١١
نمت ترميفي يطلق على كل نبات يثمر ويشتر في عام
واحد مرتين .

Salaisons (F). **مِمَسَّلاتٌ** - ٢٧٧١٢
Salt provisions (E).

المأكولات التي تحفظ بطريقة التمليح .

Rouleau (F). **مِمَسَّكَةٌ** ، **مِمَسَّكَةٌ** ، **مِمَسَّكَةٌ** - ٢٧٧١٣
المغلفة والمعلقة هما للامة ، اطلبها .

Croisement (F). Crossing (E). **مِمَادَفَةٌ** - ٢٧٧١٢
هي التصالب والكويشة ، راجعها .

Tangente (F). Tangent (E). **مِمَامَسٌ** - ٢٧٧١٣

٢٧٧١٤ - **مِمَامَسٌ المَمَامَسُ** ، **تَطْيِيرُ المَمَامَسِ**
Cotangente (F). Cotangent (E).

Tangential (F). Tangencial (E). **مِمَامَسِيٌّ** - ٢٧٧١٥

٢٧٧١٦ - **مِمَامَلٌ**
Gradient
هو فرق المنطق الهجري الحاصل بين نقطة ما معينة وبين
محور الامصار . ج ممالات || الممال الصميف يسيب
الزوايح .

Dédifférenciation (F). **مِمَامِيَزَةٌ** - ٢٧٧١٧
هي للمفاصلة ، اطلبها .

٢٧٧١٨ - **مِمَامَحَايِسٌ** ، **مِمَامَحَايِسٌ** ، **مِمَامَحَايِسَةٌ**
Détailousse, Baratte (F). Churn (E).

آلة نابذة لتفصل الكشاة من الحيفض . راجع ابريج .

٢٧٧١٩ - **مِمَامَكَّرٌ**
Bâtard (F). Bastard (E).

كل حيوان يتصلح بتخلق او صفات نوحية دون خلق او
صفات ابائه واجداه .

٢٧٧٢٠ - **مِمَامَرٌ**
Paracel (F). Paracel (E).

فلج رجب بين الحشاش البحرية متدل القنود او يميده
يسمع بمرود البوخر والسفن .

٢٧٧٢١ - **مِمَامَرِحٌ**
Hâit (F). Forward (E).

هي صفة التربة التي تسوق النبات ليسرع في ادراكه .

٢٧٧٢٢ - **مِمَامَرَاطٌ**
Coulard (F).

المراط والصمماء والمفتار هو كل نبات معرض لسقوط
الزهر او اتمام السر بعد الملقه .

٢٧٧٢٣ - **مِمَامَرَاكٌ** ، **مِمَامَرَاكٌ** ، **مِمَامَرَاكٌ** ،
Rajeb Chéhib .

٢٧٧٢٤ - **مِمَامَرَانٌ**
Grande chéldoine (F).
هو عروق الصبايين ، اطلبه .

٢٧٧٢٥ - **مِمَامَرْتٌ** ، **مِمَامَرْتٌ** ، **مِمَامَرْتٌ** ،
Macinateur (F).
آلة المرث تستعمل في معامل النشا والسكر والتعليق .

٢٧٧٢٦ - **مِمَامَرَحٌ** ، **مِمَامَرَحٌ** ، **مِمَامَرَحٌ** ،
Souille (F).
كل مكان مستنقع تتصرع فيه الابل والقطا والخنازير .

٢٧٧٢٧ - **مِمَامَرَفَةٌ**
Wallowing-place (E).

الممرقة هي المي الاعود ، اطلب اعود .

٢٧٧٢٨ - **مِمَامَرَزَةٌ**
Brasserie (F). Brew house (E).

هي المعمل الذي تصنع فيه البيرا .

٢٧٧٢٩ - **مِمَامَسَّاحٌ** *
Graphomètre (F).
مقياس المساحة ، جهاز يمكن من قياس الزوايا والمساحة .

٢٧٧٣٠ - **مِمَامَسَّكَةٌ** ، **مِمَامَسَّكَةٌ** ، **مِمَامَسَّكَةٌ** ،
Graphometer (E).

مقياس المساحة ، جهاز يمكن من قياس الزوايا والمساحة .



مَطَار

27714 - **مَنَازَة** (F). **Manne** (F), **Manna** (E). **قَرْمَجِين** هُنَّ ، مادة سكرية أو بالاحرى مزيج من السكر والمنسخت والسكرين تفرزه بعض النباتات اما طويلاً او بواسطة حُر اللحاء او يتأثير ويزن بعض الحشرات كقرمزية المن ويزر المران ويفرهما || واللبن يقع حل اشكال عديدة تختلف باختلاف مصادرها وطرق جمعها . اما النباتات التي تفرز اللبن فكثيرة العدد اشهرها الاثل النيلي والحوير والشيح والمقاول والمران التي .

27715 - **مَن** (F). **Puceron** (F). هو الأرق ، اطلبه .

27716 - **مَن قَطْنِي** *
Aphis lanigera, **Eriosoma lanigerum**, **Myzoxylus mali**, **Schizoneura lanigera**, **S. americana**, **S. crataegi** (S). **Pucaron lanigère** (F). **Woolly aphid** (E). **Blursus** (D). حشرة صغيرة القدم من الاقليات ، تركب الصنّاح من راعمه الى جلوره . تمش ضمن نطاق من النورس الشمسي المتراكب الذي يشبه ندف القطن || اغمراره ونضية العاقية . يكاتف عند ظهوره باستعمال احد الحواشير الفعالة نضجاً على الاشجار ويصلبها لتسكين وصول السائل الغذاء الى منشئ الجلوب .

27717 - **مَنَاجِد** (F). **Spalacidae** (F), **Spalacidae** (E). هي فصيلة الخلديات من رتبة القوارص .

27718 - **مَنَاح** (F). **Climat** (F), **Climata** (E). هو مجموعة الموائل الجوية المؤقطة المميزة . راجع اقليم .

27719 - **مَنَاسِي** (F). **Climatérique** (F), **Climatic** (E). كل ما له صلة بالناح .

27720 - **مَنَازَة** (F). **Borne** (F), **Landmark**, **Milestone** (E). ما يوضع لاشهار حدود المقار او الملك . وما يوضع على الطرقات العامة للارشاد واستدلال المسافة .

27721 - **مَنَازَات** (F). **Pupidae** (S), **Pupidae** (F), **Pupidae** (E). فصيلة من الرغويات مديات الاربجل زوفية . اجناسها وانواعها المعروفة عديدة منتشرة في معظم البلاد المختلفة الحارة من السواحل الى الجبال والجرود ، تترقب في المواقع الرطبة ولا تخشى الصقيع || اصداؤها شبه اسطوانية الشوزن متفاوتة الاحجام تبدو كالأبراج او المنارات || اعراف اجناسها واشهرها المنارة والسملوط .

27722 - **مَنَازَة** (F). **Rorqual commun** (F). هي الحركول المعروف ، اطلبه .

27723 - **مَنَازَة** (F). **Pupa** (S), **Pupe**, **Maillet** (F), **Pupa** (E). جنس حبيوانات برية من الرغويات مديات الاربجل وفصيلة المنارات . انواعها المعاصرة المعروفة عديدة منتشرة في معظم اصقاع البلاد المختلفة الحارة ، تترقب في المواقع الرطبة ولا تخرج من مكانها الا بعد اول بحماية مطر || اصداؤها شبه اسطوانية الشوزن تقضي مع الاقتراب من المقب . جميعها مجازنة وبعضها او مسج او ماس . اجسامها قسمة باقسام الخلا :

27714 - **مَنَازَة** (F). **Régne** (F), **Manne** (F), **Manna** (E). **Kingdom** (E). اول قسم في تصنيف الاحياء والجماد . يقال مملكة او عالم الحيوان ومملكة او عالم النبات ومملكة الجهاد .

27715 - **مَنَازَة الجَمَاد** (F). **Régne minéral** (F), **Mineral kingdom** (E). هي مملكة الكائنات الطبيعية، الخارجة عن نطاق الحيوان والنبات، التي لا تتناسل ولا تتحرك .

27716 - **مَنَازَة الحَيَوَان** (F). **Régne animal** (F), **Animal kingdom** (E). المملكة الحيوانية قسم من الكائنات الحية تتغذى بالنبات والحيوان وتتكاثر وخص وتتحرك وتتغذى . اقسامها عديدة تبعثُ بوسيدات الحلية وتقتني بالحيوان الناطق .

27717 - **مَنَازَة النَّبَات** (F). **Régne végétal** (F), **Vegetable kingdom** (E). المملكة النباتية قسم من الكائنات الحية . تغلثها العامة : تتناسل من بعضها لكنها لا تحس ولا تستطيع الاضقال من مكان الى آخر . وهي تعد ملايين الانواع جميعها اربعة اقسام رئيسية || اوطسا كروياً ، اي اسفلها درجة ، المشريات وهي عادمة الجذور والسوق والاوراق كالحفريات والفطريات || ثانياً الطحليات وهي تشمل الطنالب والكبديات || ثالثاً مستوزرات لقرقر الزوانية وهي تشمل الرعاص والامسوخيات والخلدريات || رابعاً كبرويات وهي تشمل ميريانات البثور وبعائيات البثور . من عريانات البثور الهريطات والسيكاسيات . ومن وعائيات البثور رحيات الفلقة وثالثات الفلقة || الرسم البياني التابع « شجرة الانساب النباتية » يميز الاقسام وقربها وبين درجات سلم الانقضاء النباتي من الديدنات ذوات الحلية الواحدة الى الوعائيات ذوات ملايين الخلايا .

27718 - **مَنَازَة** (F). **Eclat** (F), **Fragment** (E). كل قبيلة نباتية يرزط لها جلور تمكثها من الحياة المستقلة نيا او فصلت وزرعت وسعدا .

27719 - **مَنَازَة** (F). **Terre noire fertile** (F). المناء : الارض السوداء الخصب .

27720 - **مَنَازَات** (F). **Nectrioidaceae** (S), **Nectrioidacées** (F), **Nectrioidaceae** (E). فصيلة نظور مجهرية من رتبة الزويات . اجناسها وانواعها عديدة لا مؤقطة . تتميز بوظيفتها الجلدية التركيب المحصورة في الانسجة النضية التي تنسجها عند انتشارها . لونها يصرّف من الاصفر الى الاحمر القرميدي . بكتيداتها صغيرة ، بوبذاتها شفافة ومستديرة .

27721 - **مَنَازَة** (F). **Hammée** (F). هي الجباس ، اطلبه .

27722 - **مَنَازَة** (F). **Hammée d'Amérique** (F). هي جباس امريكية ، اطلبه .

27723 - **مَنَازَة** (F). **Glacière** (F). هو المائيتا ، اطلبه .



من قطني



منارة

27746 - **مَنَّة** (F). Nucléole (F). Nucléolus (E).
القرّة اللّرية الرّئيسية. وضو التناسل في الحيات .

27747 - **مَنَّة** (F). Monine, Guanon (F).
She-monkey (E).
لغة اثنى القرد. ومن اسمائها القردة والدحية والالفة .

27748 - **مَنَّة** (E). Munna (F). Munna (S).
جنس دويبات بحرية من القشريات العليا متساويت
الاجنيل وفصيلة النوريبات . انواعها المرعوق قليلة العدد
منتشرة في البحار الشّالية || اجسامها صغيرة مبططة ،
مستعرضة الرّؤوس ، كبيرة العين الجاسطة . قوائمها
متساوية الشكل والطول باستثناء الزوج الامامي الاول
التحول ال ملطاط فكية .

27749 - **مُنْتَجِع** (F). Pâturage (F).
هو المنتجع ، اي المرعى الطبيعي .

27750 - **مَنْتِج** (F). Pore de la peau (F).
Pore of skin (E).
ج مناج . والمناج هي المناظله المهيمنة الطبيعية الموجودة
في بشرة الجلد عند الانسان والحويوان .

27751 - **مَنْتَش** (E). Germeoir (F). Hot-bed (E).
اذاه وصائية توضع فيها البزور المطلوب انتاشها .

27752 - **مَنْتَجِع** (F). Usufruitier (F).
Usufructuary (E).
هو الذي يملك حق الانتفاع .

27753 - **مَنْتَجَعَاتُ الْاِجَار** (F). Falances (F).
Dues (E).
ما يزداد من المنافع على حصة صاحب الارض .

27754 - **مَنْتَجِعَة** * ، **فَسَاءُ الْكَلْبِ**
Chenopodium vulvaria (S). Vulpain, Anserine fé-
tide, Arrache puante (F). Stinking goose-foot,
Dog's orache (E). Stinkender Gäusefuss (D). Cheno-
podio fetido, Atriplice puzzolana (I).
نبات كرهه الرائحة من فصيلة السرمقيات . اوراقه متناقبة
متنقة كاملة طلاء اللون . ازهاره عقودية التجميع تحوي
مع اوراقه بعض المواد الصمغية والناصر القماعة ككربونات
الامونيوك ونترات البوتاس التي تلجج ضها الرائحة الكريهة

27755 - **مَنْتَجُوشَة** (F). Prégermée (F).
صفة البزور التي دخلت في طور التصلب او البروز قبل
وضعها في التربة .

27756 - **مِنْقَار** (F). Coulard (F).
هو المرط ، راجحه .

27757 - **مَنْتُور** ، **خِيْرِي** (S). Chelranthus (S).
Giroflée (F). Gilliflower (E).
الاسم العلمي من العربي . والخيري جلس نباتات برية
وزراعية من فصيلة الصليبيات . انواعه ١٢ منها الحولية
والحرولة والمعمرة . سوقها خشية خشوية . اوراقها متناقبة
بسطة سنانية . ازهارها عقودية التجميع صفراء اللون
او حمراء || والمشتور اسم شامل يطلق ايضاً على اللتيلا
الثخينة به .

27758 - **مَنْزِلُ الْقَمَر** (F). Etapes de la lune (F).
Stage of the moon (E).
منازل القمر ثمانية وعشرون . ينزل القمر كل ليلة بواسط
منها من مستطبه ال ثمانية وعشرين ليلة من الشهر . ثم
يكون الحاق . فان كان الشهر تسماً وعشرين يوماً استمر
ليلة ثمان وعشرين وان كان ثلاثين استمر ليلة تسع
وعشرين . والرب تقسم هذه المنازل الى قسمين وتسمي
اربعة عشر منها شامية واربعة عشر بجانية . فالشامية ،
بترتيب قولها ، تبعد بالشرق ثم البطين والأثريا والذبران
والمنفعة والهنمة والذراع والثائرة والطرف والجبية والزبرة
والصرقة والمواد والسباك || اما الجانية فالاولى للفر ثم الزبانا
والاكليل والقلب والشرة والنام والبلدة وسد الذابح وسد
بلع وسد السمود وسد الاشبية والفرع الاول والفرع الثاني
وتنتهي ببطن الحوت المعروف ايضاً بالرشاء .

27759 - **مَنْزِلُ** (F). Organes reproducteurs (F).
Reproductive organs, Sire organs (E).
هي الاضواء التناسلية في الحيوان عامة .

27760 - **مَنْعَاة** (F). Immunité (F). Immunity (E).
سلامة الجسم من الامراض وقوته الدفاعية . والمناعة قد
تكون طبيعية او اكتسابية . راجع حصانة .

27761 - **مَنْعَاة** ، **مَنْعُومَة** (F). Résistance (F).
Resistance (E).

27762 - **مَنْعَاة** (F). Adjudication au rabais (F).
راجح مزاد المناعة .

27763 - **مَنْعَاة مَقْبِدَة**
Adjudication restreinte (F). Restricted allocation (E).
نوع من المناقصات لا يكون باب التنافس فيها مفتوحاً
لكل راضب بل يقتصر فيها على بعض المتنافسين عن
تنتجيم الادارة بعد امتياد الآخرين .

27764 - **مَنْعَاة عَيْنِي** (E). Hélophyte (F). Helophyte (E).
نمت ترميضي يطلق على كل نبات يعيش وينمو في اوسال
المستنقعات غير الماطة .

27765 - **مَنْكَب**
Rémiges secondaires, Favillons (F). Wing second-
aries (E).
من ريش جناح الطائر ما يتبع صف القوامد ويقدم
الخواطي . الواحد منكب .

27766 - **مَنْعَاة** (F). Praticabilité (F).
Praticability (E).
هي التيسير في النج والعمل تسهيباً للناية .

27767 - **مَنْوَرَاتُ قَدَائِيَسِيَّة**
Manœuvres dolosives (F). Swindling (E).
اعمال خارجية مادية يتعد بها فاعلها شخصاً آخر . وهي
من طرق الش والخداع التي ينص عليها القانون .

27768 - **مَنْتَب**
Habitat
الكروية او المتكائ الذي يلائم هذا النبات فيعيش فيه
طويلاً او طويلاً .

27769 - **مَنْتَبِع** (F). Source (F). Spring (E).
المكان الذي ينبع منه الشيء . كالماء والنفط الخ ...



مَنْتَبِع

27776 - **مِنْجَل** - Fauille (F).

أداة يدوية تستعمل للحش . Sickle, Reaping-hook (E).

27777 - **مِنْجَل مَائِي** - Faucaud (F).

منجل خاص مستطيل المقبض يستعمل في حش النباتات المائية . Long-handed scythe (E).

27778 - **مِنْجَلِي** - Falciforme (F).

نمت وصني يطلق على ما كان شكله شكل المنجل . Falcate, Falciform (E).

27779 - **مِنْجَم** - Gisement, Mine (F).

مقح المدن في جوف الارض . Lie, Loyer, Mine (E).

27780 - **مِنْجَلَكَة** - Rucher (F).

المنحلة والمصيرة والنمصة هي مجموعة القران أو الحلايا التي يتجمعها النحال . Rucher or shed for bees (E).

27781 - **مِنْجَن** ، اَزْوَر - Courbe (F).

Graph, Graphic curve (E).

27782 - **مِنْجَنِي الْأَضْلَاع** - Curviligne (F).

Curvilinear (E).

27783 - **مِنْجَنِيكَاتِ الْإِرْتِفَاع** - Courbes de niveau (F).

Contour lines (E).

27784 - **مِنْجَب** - Calibreur (F).

آلة تختب الآبار أي تفرقتها وتوزعها بحسب أبعائها . Jiggerer (E).

27785 - **مِنْجَر** - Naseau (F).

Nostril (E).

27786 - **مِنْجَرِيَات** - Foraminifères (F).

رتبة حيوانات دنيا من الجذريات . Foraminifera (E).

27787 - **مِنْجَس** - Aiguillon (F).

Goad, Sting (E).

27788 - **مِنْجَسِيَات** - Porte-aiguillons (F).

هي الحيوانات ، رأسيها .

27789 - **مِنْجَفِيهِ الْمَيْض** - Inférovariés (F).

Inférovariés (E).

27790 - **مِنْجَل ، مَنطَف** - Blutoir (F).

Botter (E).

27791 - **مِنْجَالَة** - Vaporisateur (F).

Vaporizer, Sprayer (E).

27792 - **مِنْجَالَة** - Vaporisateur (F).

جهاز يستعمل لتفخ السوائل وذرها كالندى .

27793 - **مِنْجَالَة** - Conocéphale (F).

حشرة من الجنادب ونسيلة القربوطيات .

27794 - **مِنْجَلِي** - Oryctéroبيدات (F).

هي فصيلة الحفارات من رتبة الديد .

27795 - **مِنْجَج** - Pâturage (F).

Pasture, Grazing (E).

27796 - **مَنْشُور أَصْفَر** * ، **مَحْمَرِي أَصْفَر**

Cheiranthus chelri (S). Giroflée commune, G. jaune, G. de muraille, Carafée, Violier jaune, Ravenelle (F). Bleedingheart, Wall-flower, Yellow gillflower (E). Goldlack, Lettcoje (D). Violacciocco giallo, Bastone d'oro, Ramo d'oro (I).

نوع من المتنور الأزرق . يملكه سريرية ، ممره ، فرهاد ، تملو من ٣٠ الى ٥٠ سم . أوراقه كاملة منقفة . نصلها بحري اللون ، ساني الشكل ، خلي البشرة حل صفحته . ازهاره صفودية التجميع ، تاجي الأبتكار . ازهاره عطرية العرف ، صفراء اللون || ازهاره يستمر طوال الربيع والصيف .

27797 - **مَنْشُور بَرِّي** * ، **شَمِثَم** ، **مَحْمَرِي**

Matthiola livida (S). Matthiolo livide, Giroflée livide (F). Gillflower (E). Levkoje (D). Violacciocco (I).

نوع من المتنور البرية الجبلية تملو من ٢٠ الى ٣٠ سم . ازهاره صفودية ، طرفية ، منقفة ، قليلة العدد ، لونها الى الصفرة الزيتية اللامعة يملؤها توشيح ضيق اسمر || ازهاره يستمر طوال الربيع .

27798 - **مَنْشُور شَتَوِي** *

Cheiranthus incanus, Matthiola incana (S). Giroflée quarantaine, G. d'hiver, Cocardeau, Violier (F). Gillflower, Queen's stock, Stock (E). Gemelne Gartenlevkoje, Winterletkoje (D). Viola, Fior barco, Fior bono (I).

نوع من المتنور الحولي والمحول وهو بالحقبة نوع من المتبلا . صرديه واصرامه كثيرة العدد . نباتاته تملو من ٣٠ الى ٨٠ سم . سوقها خشبية فرهاد . أوراقها منقفة اعليجية الشكل . نصلها بحري اللون ، الحبل المولج ، خلي البشرة حل صفحته . ازهارها صفودية التجميع يكثر فيها المكبس وهي صفارية العرف مختلفة الالوان منها الاحمر والبنفسجي والوديدي والايض والاصفر والمزق والموشح . ازهاره يستمر من آذار الى تموز .

27799 - **مَنْشُور تَيْسِي** (F).

Giroflée des jardins (F).

27800 - **مَنْج** - Mangier (F).

Mango tree (E).

27801 - **مَنْجَا ، مَنجُو ، مَنكُو ، مَنعَا**

هي شجرة الايچ ، اعليها .

27802 - **مَنْجَاَة** * ، **مَنْكَاَة** ، **مَنْكَاِيَة**

Mangue (F). Mango (E).

27803 - **مَنْجَبِي**

هو الحولول ، من التبريد النباتية ، اعليها .

27804 - **مَنْجَبِي**

هو الحولول ، من التبريد النباتية ، اعليها .

27805 - **مَنْجَبَرَات** - Oryctéroبيدات (S).

Oryctéroبيدات (F).

27806 - **مَنْجَج** - Pâturage (F).

Pasture, Grazing (E).

هو المنتجع ، مرج طبيعي اقل حشبا من المرعى .



متنور اصفر



متنور برِّي



متنور شتوي



مَنْجَاَة *



متال

٢٧٧٩٧ - متدوسة اليكسية *
Bruchus brachialis (S). Bruche de la visca (F).
Vetch weevil (E). Zostelwickenkäfer (D).

حشرة وائمة غاشلة حابية من فصيلة المتدوسيات ورتبة
معدلات الاجنحة . موطنها يشمل معظم اقاليم حوض
البحر الابيض المتوسط ويمتد الى داخل الشرق الاقد
واروية . تألف زبانات الحبيبة ايتا كانت البرابري التي
تنبت فيها الانواع البرية . غناضها قميض حل طلع
الازهار وبتلاتها . يرقاتها تمش على الحبوب فتتغرها ||
جسمها صغير القد بطول من ٢ الى ٤ م . ثوبها ال
الريدة السمره يملوها في كوسلها بقبجة يشاه تمام الجناة

وبقبة اخرى صغيرة في المقدم . رأسها صغير الحجم .
عينها كبيرتان . زباناها صويتان . متنها مستطيل
الشكل ، مزق الطرف . ظهرها لا يلحف كامل البطن .
شعلها تساميتا التحريز القابل . ظنايبها مجهزة بمخس
حادة || لها جيل واحد في الحول . تخرج الحشرة الجملانة
من بيئات الشتوي في اواخر ايار . تساقد بعد ظهورها
بنس اربعة اسابيع . وينشف الكمن بعد متعه ينسو
خبة ايام || البرقة عند تمام ادراكها ، اي بعد التقف
ينسو ثلاثة اسابيع ، تطول نحو ٧ م . ثوبها الى الخفي
الاقير . رأسها اسمر . سكتها الشريية مجهزة بتركين
دقيقين || طور الاكمال ينسو نحو ستة ايام ويتغني
في الحبة حيث كانت البرقة . ثم تخرج الحشرة الجملانة من
الحبة ويترسه الى حيث تخشى لقضاء بيئات الشتوي .



متدوسة البازلاء

٢٧٧٩٥ - متدوخ *
Appontment (F).
Flying-bridge (E).

مسألة بحرية تقوم على الركاكز تستعمل لشد السفن ،
بقلوسها ، اليها منه الشحن او التفرغ . ج متدوخ .

٢٧٧٩١ - متدورة حنيفة *
Menodora scabra (S).
Ménodore scabra (F).

جنية مسرة وحيدة الجلس والنزع من فصيلة الزيتونيات .
مدها المكسيك والمناطق المجاورة من الولايات المتحدة
الامريكية تزود لقرتين || سلقها قصيرة تملو من ٢٥
الى ٤٠ م . قرونها مزواوية اولها صغيرة خيطية النصل
طولها نحو ٢٠ م . ورضها ٣ م . لونها الى الخضار الاسفر
ازهارها وبقية صفراء اللون تعطرها نحو ٢ م . تنموها
يستمر طولها فصل الصيف .

٢٧٧٧٧ - متدورين *
Mandarintier (F).
Mandarin orange tree, Tangerine orange tree (E).
هي شجرة الليمون الاندي اي اليوسني ، اطلها .

٢٧٧٨٨ - متدورينة *
Mandarin (F).
Mandarin, Tangerine (E).
ثمرة المتدورين اي اليوسني او الليمون الاندي .



متدوسة ليفة

٢٧٧٩٨ - متدوسة العدس *
Bruchus lentis, B. pallidicornis (S). Bruche des lentilles (F). Lentil weevil (E). Linsenkäfer (D).

حشرة من المتدوسيات . طولها نحو ٣ م . ثوبها الى السمره
تملوها زفينة بنية ويقع غيرا . اللون قليلة الاتسام || جيلها
الحولي واحد . تركيب العنق فتتخر الحبة وتقيم فيها .

٢٧٧٩٦ - متدوخيم *
Adné (F). Adnata (E).

٢٧٧٩٠ - متدوخيم الارسيمات *
Zygomorpha (F).
Zygomorphous (E).

نعت ترميني يوصف به كل نبات زوائده الزهرية متشابهة
متعددة .



متدوسة العدس

٢٧٧٩١ - متدوخع *
Protractile (F). Protractor (E).

٢٧٧٩٢ - متدوقور *
Amaranta tricolora (F).
هو الخليفة الثلاثة الالوان ، اطلها .

٢٧٧٩٢ - متدولي *
Mendélies (F). Mendellen (E).
لعت ترميني يطلق على كل قاعدة او عملية منبقة من
ملعب مندال الروداني .



متدوسة الفول

٢٧٧٩١ - متدوسة الفول *
Bruchus rufimanus (S). Bruche de la fève (F). Bean beetle (E). Speisbohnenkäfer (D).
حشرة من المتدوسيات طولها يراوح من ٤ الى ٥ م . ثوبها
اسود اللون يملوه زفب غلي اطحل اللواج || جيلها الحولي
واحد . تركيب العنق فتتخر الحبة وتقيم فيها مع يرقاتها .

٢٧٧٩٤ - متدوليمة *
Mendélisme (F). Mendellism (E).
هي ملعب متدل في الرواة ، ملخصه ان النبات يتوارث
صفات معينة دون غيرها وذلك ينسب بمحدودة منضبطة لا
شذوذ فيها .

٢٧٧٩٥ - متدورة *
Monodora (F).
ثمرة تسمى حيدلان ، اطلها .

٢٧٧٩٦ - متدوسة البازلاء *
Bruchus pisorum (S). Bruche du pois (F). Pes beetle (E). Erbsenkäfer (D).

حشرة من المتدوسيات . طولها يراوح من ٤ الى ٥ م .
ثوبها الى السمره ، ظهرها مبيغ بالاقير ، زفها حطبي .
جيلها الحولي واحد . تركيب البازلاء دون سواها فتتخر
الحبة وتقيم فيها ولا يوبد في الحبة الواحدة سوى حشرة
او رقة .



متدوسة اللوبيا

٢٧٨٠١ - متدوسة التفل *
Bruchidius trifolii (S). Bruche des tréfoles (F).

حشرة من المتدوسيات طولها ٢ م . ثوبها اسود اللون ،
ظهرها غشط بالاقير . قوائها وزباناها سود || جيلها
الحولي واحد ، تركيب مع يرقاتها يلرو التفل حل انواه .

٢٧٨٠٢ - متدوسة صينية *
Callosobruchus sinensis (S). Bruche chinoise (F).
Cowpea weevil (E). Chinesischer Bohnenkäfer, Kundkäfer (D).

حشرة من المتدوسيات طولها يراوح من ٢ الى ٣ م . ثوبها

بحرية اللون. ازهارها خمسي الشكل ، خماسي التجميع .
ازهارها صغيرة المالحق بيضاء اللون ، صناعية المروج ،
قطرها يراوح من ٢ الى ٣ سم. تنويرها يستمر طوال
شهر ايار .

٢٧٨١٣ - مَنزُولِيَّةٌ *
Mentzelia (S).
Mentzelia (F). Mentzelia (E).

جنس نباتات عشبية برية وتربينية من فصيلة الورديات .
منها بعض مناطق امريكا ، الشمالية . بعضها فرعا تملو
من ٣٠ الى ١٥٠ سم . اوراقها لائفة ، متعاقبة . خماسية
التفرع ، مدهبة الفلق . ازهارها خشوية ، خماسية
الفصل ، خماسية او عشارية البتلات ، عديدة الاسدية ،
طرية العرف ، عابجة اللون او صفراء ، تبلجج في الليل
ابتداء من الغروب || انواعها المعروفة قليلة المدد اشهرها
التالية :

٢٧٨١٤ - مَنزُولِيَّةٌ عَشَارِيَّةُ البَتَلَاتِ *
Mentzelia decapetala (S). Mentzelia à 10 pétales (F).

نوع من المنزولية . عشبة حولية تملو من ٦٠ الى ١٠٠
سم . ساقتها وفروعها كثيفة الاهداب القصيرة . اوراقها
تطول نحو ١٥ سم . ازهارها عابجة اللون ، كبيرة القد ،
قطرها من ١٠ الى ١٢ سم . وهي عشارية البتلات تضم
نحو ٣٠٠ سداة || تنويرها يستمر من تموز الى ايلول .

٢٧٨١٥ - مَنزُولِيَّةٌ لِيْنْدَلِي *
Mentzelia Lindleyi (S). Mentzelia de Lindley (F).

نوع من المنزولية . عشبة حولية تملو من ٦٠ الى ١٢٠ سم .
ساقتها فرعا ماسية اللحاء . اوراقها تطول نحو ٧ سم .
نصافها خالية عن الصفحتين . ازهارها حيلة الصفار
الزاهي ، قطرها نحو ٨ سم . وهي خماسية البتلات ، عديدة
الاسدية نحو ١٥٠ || تنويرها يستمر من تموز الى آب .

٢٧٨١٦ - مَنَسَس *
Mériscème (F). Meristème (E).

هو النسيج الانشائي في النبات .

٢٧٨١٧ - مِثْسَاب *
Compas de proportion (F).
Proportional compasses (E).

٢٧٨١٨ - مِثْسَابٌ *
Bulldozer
جرارة آلية ينسج بها التراب والصفور فتفتح بها جرفاً
من مكان الى مكان .

٢٧٨١٩ - مِثْسَابٌ *
Pantographe (F).
Pantograph (E).

جهاز يستعمل في نقل الرسوم وتكبيرها وتصغيرها .

٢٧٨٢٠ - مِثْسَر *
Bac d'oiseau de proie (F).
Bill of the prey (E).

هو منقار كواكب الطير ، يتميز بقوته وانحناء بقرته اللدنية
الحادة الطرف .

٢٧٨٢١ - مِثْسَمَكَة *
Lame (F). Scale (E).

٢٧٨٢٢ - مِثْسَمَفٌ ، مِثْسَمَكَة *
Van (F).
Winnowing-basket, W.-machine (E).

جهاز يلوي او آلي يستعمل في نسف الحبوب . لتخليتها
من الاجرام .

اسد اللون يملو بقع بيض جلية الازنم || جيلها
الطولي واحد . تركيب مع رقاتها المقدس والحمص ولقاصوليا
تنتشر الحب وتعلبه .

٢٧٨٠٣ - مَنَدُولِيَّات *
Bruchidae (S).

Bruchidae (F). Bruchidae (E).

فصيلة حشرات من رتبة عثديات الاجنحة . اجناسها
وانواعها عديدة جميعها مشردة اللد ، زياة الجسم ، خشبية
التركيب . قرونها الاستشعارية متريكة من ١١ فاصلة لكنها
مختلفة الاشكال يكثر لها اعطيطي والنشاري والمنطشي
والصولياني . احمادها لا تتلف كامل الجسم . ارضافها
خماسية التكوين ، رباعية المظهر الخارجي . مكنتها ذري
القدر ، بيضي الشكل ، اصفر اللون ، حتمسه الاثني على
الازهار والثمار والحبوب فينتف عن رقات دقيقة ثبراء
اللون تميش على الثار والحبوب فتنتشرها وتنتسخ فيها وتتحول
الى حوريات فحشرات كاملة .

٢٧٨٠٤ - مَنَدُولِي *
Maena (S). Mendole (F).

جنس اسماك بحرية من فصيلة المنزوليات . انواعها المعروفة ٤
اعطانها المتوسط . جميعها صغيرة القند تطول من ١٨ الى ٢٢ سم
تتميز زهرانها الظهريّة الفردية المستطيلة وزهرانها الشرجية
اللقائرية || اشهر انواعها المنزولة المبلولة ، اطليا .

٢٧٨٠٥ - مَنَدُولِيَّةٌ مَبْدُولِيَّةٌ *
Maena vulgaris (S). Mendole commune, Amendoula,
Matasouidac (F).

نوع من المنزول وهي سمكة مبلولة في المتوسط . جسمها
اعطيطي الشكل بطول نحو ٢٠ سم . نحوها فصي اللون ،
قطرها عابق التفضيض تملو خطوط حمراء .

٢٧٨٠٦ - مَنَدُولِيَّات *
Maenidae (S).
Ménidés (F). Maenidae (E).

فصيلة اسماك بحرية من شائكات الزعانف . اجناسها
وانواعها عديدة . اشهرها المنزول والقمام .

٢٧٨٠٧ - مَنَدُولِيَّةٌ *
Sennophthèque (F).

نوع من القردو كالمقمة يمشي حيار ، اطليه .

٢٧٨٠٨ - مَنَدُولِيَّةٌ *
Sennophthèque (F).

هي قيصان المروج ، اطليه .

٢٧٨٠٩ - مِثْسَمَكَة ، مِثْسَمَف *
Drain (F).
Drain-pipe (E).

منزعة . ج منازح ، قناة تستعمل لتفضيض التربة اي
لصرف مياهها الزائدة .

٢٧٨١٠ - مِثْسَمَفٌ ، مِثْسَل *
Tendance (F).
Tendency (E).

٢٧٨١١ - مِثْسَمَفٌ المَلِكِيَّة *
Exproprié (F).
Expropriate (E).

هو العقار التي زمت ملكيته من يد صاحبه .

٢٧٨١٢ - مِثْسَمَزِيَّة *
Mentzelia (S).

Mentzelia (F). Mentzelia (E).

نبات معقدو التعريف على اسم العلامة الانكليزي «ارشيبلد
منزي» جنس جنبات صغيرة مسمرة من فصيلة المنجنيات
مهددا امريكة للثالية . انواعها المعروفة قليلة المدد ||
سوقها فرعا تملو من ٥٠ الى ١٨٠ سم . اوراقها عابجة
متعاقبة . نصافها اعطيطية مستطيلة . صفحاتها السفلى



منزولة مبلولة



منزولة



منساف

٢٧٢٢٢ - متسل ، غُدَّة فتاسيَّة

Gonade (F). Gonad (E).

هي الغدة التي تنتج الغامات وتفرز الهرمونات. لذلك فالخصية هي المتسل الذكرى والمبيض هو المتسل الانثوي ج متسل.

٢٧٢٢٤ - صتمم

Narins de poisson (F).

Nostril of the fish (E).

المنسج من مناس. هو منخر الاسماك خاصة.

٢٧٢٢٥ - صتمم *

Aspidium lonchitis (S).

Aspidia (F). Holly fern, Shield fern (E). Schilfarn (D). Capalvanera doppio (I).

نوع من السراخس البساجيات المصورة. ضروريه مدينة سنبا البرية والثرينينية. يربط في الارربة الرملية وفي المواقع الرطبة. ابروته مبددة. اورثاته منتصبه ، مراحه مظلة للزوايا ، تركامه حاملة للنشاء ، لونه الى الخضار الاصفر. يزرع في المراكن فيجود.

٢٧٢٢٦ - متسيلة

Mancenillier (F).

هي الصابة ، اطبا .

٢٧٢٢٧ - متسوب

Homogene (F).

Homogenous (E).

٢٧٢٢٨ - متسويبة

Relativisme (F).

Relativism (E).

المنسوية مذهب فلسفي يقول بتسوية المعرفة حتى في الزمان والمكان.

٢٧٢٢٩ - متسوح *

Lazardé (F). Cracked (F).

ما كان النساج ميه.

٢٧٢٣٠ - متسي

Méristématique (F).

Meristematic (E).

منطقة التكاثر الخليوي حيث التنج الانشائية.

٢٧٢٣١ - متسية

Trucherau (F).

هي الميفاريديون المعروف ، اطليه .

٢٧٢٣٢ - متشا

Origine, Source (F).

هو مصدر الشيء او منبمه .

٢٧٢٣٣ - متشاة

Amidonnerie (F).

هي المعسل الذي يصنع فيه النشا .

٢٧٢٣٤ - منشاح *

Starch-works (E).

لمت تمريني يطلق على كل جزء التي يتأثر بالمهبط فينتور .

٢٧٢٣٥ - منشكار

Scie (F).

سكة بحرية من الاطلاق ، مشهورة باسم ابو منشار .

٢٧٢٣٦ - منشكار

Scie (F). Saw (E).

اداة يدوية أو آلية تصعمل في نشر الاعشاب والماندن والحجارة ، الخ .

٢٧٢٣٧ - منشكاري

Serriforme, Serrulé (F).

Serriform (E).

نعت تعريبي ومعني يطلق على كل ما كان تفريرض حالته يشبه استنان المنشار.

٢٧٢٣٨ - منشكاريات

Pristidae (S).

Pristidés (F). Pristidae (E).

فصيلة اسماك من رتبة الاطلاق .

٢٧٢٣٩ - منشكاريات

Tenthréinidae (S).

Tenthréinidae (F). Tenthréinidae, Sawflies (E).

Blattwürsper, Sägewespen (D).

فصيلة حشرات من رتبة غشائيات الاجنحة . اجناسها وانواعها كثيرة العدد ، جميعها صغيرة لثقة طولها يراوح من ٣ الى ١٥ سم. ألوانها مختلفة الالوان . قرنها الاستشكارية خيطية || ريقاتها دودية عديدة الابريل تحمل عادة دون الثانية أو أكثر من ١٦ وهي باكرتها خائسة ومنها الرانسة والقاترة .

٢٧٢٤٠ - منشكاريبة ، ذباب منشكاري

Tenthredo (S). Tenthrede, Mouche à scie (F).

جنس حشرات من فصيلة المنشاريات ، انواعه نحو ٢٠٠ اكثرها من الحشرات الضارة ، شذام مرزنا مسن كالمنشار يتحرك اصلب اللحاء . ريقاتها ناعمة لا تصف من شيء . اشهر انواعه الخفية ما يتبع :

٢٧٢٤١ - منشكاريبة السوسن *

Rhadinoceræ micans (S). Tenthrede des iris (F).

نوع من المنشارية ، لها جيلان في الحول ، طولها يراوح من ٧ الى ٩ سم. ثوبها الى السواد اللامع . زباناها قصيرتان . تظهر في اوائل حزيران || ريقتها اسطوانية الجسم المائل الاشهب التوب . ولها مستير الشكل جوزي اللون . تركب اوراق السوسن فتفذيها اشد الاذى .

٢٧٢٤٢ - منشكاريبة الكشميش *

Pteronidea ribesii (S). Tenthrede du groseillier (F).

Imported currant-worm (E). Gelbe Stachelbeerblattwespe (D).

نوع من المنشارية ، اجيالها الحولية ثلاثة . طولها يراوح من ٦ الى ٨ سم. ذكورها سيد الاثواب لانها صفر . ريقاتها غرض الاثواب المنسفة بكت سود . تركب الكشميش فتلتهم كامل نصل الورقة وقد لا تصف من العروقة.

٢٧٢٤٣ - منشكاريبة الفت

Athalia colibri (S). Tenthrede de la rave (F).

Turnip sawfly (E). Kohlrübenblattwespe, Rübenblattwespe (D).

نوع من المنشارية، اجمالها الحولية ثلاثة . طولها يراوح من ٧ الى ٨ سم. ثوبها الى الصفرة . رأسها والقمم الخلفي من جوشها الى السرة . ريقها سمراء للون غيراه المالح تحمل ١٦ زوبيا من الابريل . تركب غثف اوراق الصليبيات اغصانها الفت .

٢٧٢٤٤ - منشكاريبة الورد *

Arge rosæ, Hyletoma rosæ (S). Tenthrede du rosier (F). Arge rosæ (E). Rosenbürsthorwespe (D).

نوع من المنشارية، لها جيلان في الحول . طولها يراوح من ٧ الى ١٠ سم. رأسها وزباناها سود . جوشها اسود واصفر ، يطنها وابلجها صفر . اجنحتها شفافة ودوية المالح . ريقها الى الحفرة الزاوية . تركب اوراق الورد فتفقي عليها .



منس



منشارية السوسن



منشارية الكشميش



منشارية الفت



منشارية الورد

Clivé (F). Cleavate (E). **مُنْقَطِرٌ** - ٢٧٨٥٥

Phénomène (F). **مُنْتَجِعٌ** - ٢٧٨٥٦
Phenomenon (E). هو الظاهرة . ج منائع .

Phénoménisme (F). **مُنْتَحِيَّةٌ** - ٢٧٨٥٧
المنشعية مذهب فلسفي يهدى أيضاً الظاهرة والحواليزه .
اطلب ظاهرة .

Narine d'oiseau (F). **مُنْتَحِقٌ** - ٢٧٨٥٨
Nostril of the bird (E). هو المنخر عامة وينخر الطير خاصة وهما مشققان .

Bisectrice (F). Bisecting (E). **مُنْتَصِفٌ** - ٢٧٨٥٩

Germandrée sauvage (F). **مِنْشَكْرٌ** - ٢٧٨٦٠
هو الاسقوديون البري ، اطلبه .

مِنْشَكْرَةٌ - ٢٧٨٦١
Pulvérisateur (F). Pulverisator, Vaporizer (E). آلة تتسعمل لتضخ الادوية السائلة حل النبات . وللمنايع مختلفه الاشكال والاسهام والتصاميم وقد تكون آية أو يدوية .

Schiste (F). Schist, Slaty rock (E). **مِنْشَكْرٌ** - ٢٧٨٦٢
هو حجر الشيست . رابع شيست .

Coercible **مِنْشَقَطٌ** - ٢٧٨٦٣
ما كان قابلاً لفنسط كالبخار وغيره .

Megaderma (F). **مِنْشَقَابٌ** - ٢٧٨٦٤
Mégaderma (S). جنس حيوان من فصيلة الجربيات . انواعه اربعة تتميز بقرابطيسها الطويلة اللدقة ، بزوالها المنخرية الشارفة ، باستقالة ورحابة بساطها النشائي ويملؤها من الذئب الظاهر . كما انها عادمة التنايا العلوية ، أما نواجذها فمفوس . اجسامها صغيرة القند طولها يراوح من ٨ الى ١١ سم . وبعظها من ٣٥ الى ٤٥ سم . اذواها زبادية اللون يملؤها مزيج اصفر يمتد مع اقترابه من بُيُج الظهور **||** موطنها افريقية الشرقية وسرنديب والهند . تألف الكهوف والمجاور والبيوت الحربية . تعيش جماعات قليلة العدد . قوتها الحشرات والديدان والصفادغ والاسماك الصغيرة .

مِنْشَقَابَةٌ - ٢٧٨٦٩
Tenthrède zonata (S). Tenthrède zonée (F). نوع من المنشارية، صغيرة القند، طولها نحو ٥ سم . ثوبها الالى السمره الفاتحة المطفلة بالاسود . رقائقها مؤذية تقضم اوراق نباتات النسيعة الوردية انحصها الورد .

مِنْشَاطٌ - ٢٧٨٥٠
Dynamometre (F). Dynamometer (E). جهاز تقاس به قوة الانسان والحيوان والآلات الميكانيكية.

مِنْشَاطٌ كَهْرِبَائِيٌّ - ٢٧٨٥١
Electrodynamometre (F). Electrodynamometer (E). جهاز يركز حل ما يمارسه الفطنة من تأثير في التيار الثابت والمشحرك .

مِنْشَاحٌ - ٢٧٨٥٢
Doseur (F). Dozimeter (E). جهاز يستعمل في التفتيح او التركيز .

مِنْشَرٌ - ٢٧٨٥٣
Séchoir (F). Drying-sun (E). المكان اللهد لثشر ويغضب اوراق التبغ في الشمس وهو يعني أيضاً الاجهزة المختلفة التي تشر عليها مشاكيك التبغ الاخضر ريباً تجف الاوراق انحصها المنائر الطليقة والمجموعة والتعالة .

مِنْشَرٌ - ٢٧٨٦٨
Génome, Haplome (F). مجسوة نفاش او نشب العامة الواحدة .

مِنْشَقَةٌ - ٢٧٨٦٩
Zone ساحلت من الارضين تخضع لنظام طبيعي واحد ومزامل جوية واحدة .

مِنْشَارِيَّةٌ بِزَّاقَةٌ - ٢٧٨٤٥

Calliroa limacina (S). Tenthrède limace (F).
Pear slug, Cherry slug (E). Schwarze Kirschnibbswepsa (D).

نوع من المنشارية ، طولها نحو ٥ سم . ثوبها الى السمره السوداء ، اجنحتها شفافة . مرزما مستطيل الشقام . اناتها اكثر حدلاً من ذكورها تمتد مكبا في بشرة النصل فينتف عن ريقات تشبه البراق ، لوها الى الخفصرة السمره . تركيب اوراق معظم الانجسار للشمرة قهرى النصل ويغف عن الوردق .

مِنْشَارِيَّةٌ دَمِيْمَةٌ - ٢٧٨٤٦
Tenthrède difformis (S). Tenthrède difforme (F).

نوع من المنشارية، متوسطه القند، غليظة الشكل . طولها يراوح من ٦ الى ٧ سم . ثوبها الى السمره . اجيالها الحولية ثلاثة . ريقاتها مؤذية تقضم اوراق الورديات والصيليات .

مِنْشَارِيَّةٌ سَوْدَاءٌ - ٢٧٨٤٧
Tenthrède aethiops (S). Tenthrède noire (F).

نوع من المنشارية، صغيرة القند، طولها يراوح من ٥ الى ٦ سم . ثوبها الى السمره السوداء . اجيالها الحولية ثلاثة . ريقاتها مؤذية تقضم غضيب التنسال حل صفحاتها العليا . والبرقة تبو صفراء اللون خفراء المواج ثم تتصرف رويداً رويداً الى السمره الخنطية فالداكنة .

مِنْشَارِيَّةٌ مُزْرَعَةٌ - ٢٧٨٤٨
Empythus cinctus (S). Tenthrède à ceinture (F).

نوع من المنشارية، متوسطه القند، طولها نحو ٨ سم . ثوبها الى السمره المؤزرة بالاسود . اجيالها الحولية تراوح من ٢ الى ٣ . ريقاتها سمره اللون تميش في الاثنايب المكاكية تنسلها من مواضع القطع حل اُر الاثنايب والتقليم .

مِنْشَارِيَّةٌ مُمْتَطِقَةٌ - ٢٧٨٤٩
Tenthrède zonata (S). Tenthrède zonée (F).

نوع من المنشارية، صغيرة القند، طولها نحو ٥ سم . ثوبها الالى السمره الفاتحة المطفلة بالاسود . رقائقها مؤذية تقضم اوراق نباتات النسيعة الوردية انحصها الورد .

مِنْشَاطٌ - ٢٧٨٥٠
Dynamometre (F). Dynamometer (E). جهاز تقاس به قوة الانسان والحيوان والآلات الميكانيكية.

مِنْشَاطٌ كَهْرِبَائِيٌّ - ٢٧٨٥١
Electrodynamometre (F). Electrodynamometer (E). جهاز يركز حل ما يمارسه الفطنة من تأثير في التيار الثابت والمشحرك .

مِنْشَاحٌ - ٢٧٨٥٢
Doseur (F). Dozimeter (E). جهاز يستعمل في التفتيح او التركيز .

مِنْشَرٌ - ٢٧٨٥٣
Séchoir (F). Drying-sun (E). المكان اللهد لثشر ويغضب اوراق التبغ في الشمس وهو يعني أيضاً الاجهزة المختلفة التي تشر عليها مشاكيك التبغ الاخضر ريباً تجف الاوراق انحصها المنائر الطليقة والمجموعة والتعالة .

مِنْشَرَةٌ - ٢٧٨٥٤
Scleria (F). Sew-mill (E). هي معمل لثشر الخشب وصناعتها .



منشارية بزاقه



منشارية سوداء



منشارية مؤزرة



منشارية منطقة



منضمة يدوية



منضمة آية



منطاب

Manguiet (F).

٢٧٨٨٤ - منقاع

هي شجرة الأنيج ، اطلبها .

Manganeste

٢٧٨٨٥ - منقاعات ، منقعات

المنقعات هي املاح الحامض المننكي .

Mangandae (F). Manganese (E).

٢٧٨٨٦ - منقاعيل ، منقاعيس ، منقاعيز
 معدن الشهب اللون شديد الصلابة وللمعة قابل للصلق.
 رمزه (Mn) وزنه الذري ٥٤,٩٣ ه نقله النوي ٧٢
 يحلل الماء في ١٠٠م.سج. يصهر في ١٢٢٥م.سج. ويحل
 في ١٩٠٠م.سج. وهو يوجد في الطبيعة على هيئة مركبات
 كبريتية اخصها الاركسيدات والكربونات ، ويوجد أيضاً
 في معظم المنج النباتية ولكن بمقادير ضئيلة كما يوجد في
 جميع الأثرية. يذات السب الفشلية || يستعمل ويستعمل
 صناعياً في حدة تراكيب اخصها الصلب .

٢٧٨٨٧ - منقعو هو الأنيج ، اطلبه .

Mangiferae (S).

٢٧٨٨٨ - منقعات

Mangiferae (F). Mangiferae (E).
 سبط من البطميات ويوم من جعلها فصيلة مستقلة .

Soufflet (F). Bellows (E).

٢٧٨٨٩ - منقاع

أداة يدوية تستعمل في ذر المساحيق الزراعية .

Soufreuse (F).

٢٧٨٩٠ - منقاع كبريت

Sulphuratur (E).
 أداة تستعمل في ذر مساحيق الكبريت .

Caillette (F).

٢٧٨٩١ - منقاعة ، فون

Rennet (E).
 جزء من معدة الخبثات .

Préure (F). Rennet (E).

٢٧٨٩٢ - منقاعة

هي المسوة ، حيرة قابلة للذوبان ، تستخرج من سفحة الجدي
 الرضيع ، تستعمل في تجبن الحليب .

Exécuteur (F). Executor (E).

٢٧٨٩٣ - منقعد

هو من قام بالتنفيذ .

Exécuteur testamentaire (F). Executor (E).

٢٧٨٩٤ - منقعد الوصية

هو الذي يمته الوصي في الوصية ليشاء ما جاهد فيها .

Dédodacyles (F).

٢٧٨٩٥ - منقعات الأصابع

أحد قسم الطيور الجوارح ، يشل حدة زبديات والمعدي
 من التمسائل والأجناس والأوزاع .

٢٧٨٩٦ - منقاع

نعت تعريفي توصف به اللباجة التي كلفت عن البيض .

Egrenouse, Egranor (F).

٢٧٨٩٧ - منقاع

آلة تفصل حب الذرة وبزور مختلف نباتات الكلا عن
 مطرها وهرائيسها وسنابلها وسفاتها .

Déhiscant (F). Dehiscant (E).

٢٧٨٩٨ - منقاع

نعت تعريفي توصف به الاضواء النباتية التي يتغلغ دروها
 عند الادراك .

Bec (F). Beak, Bill (E).

٢٧٨٩٩ - منقاع ، منقاع

الجزء القرني الامامي البارز من رؤوس الطير .

Resort (F).

٢٧٨٧٠ - منطقة الإختصاص

Province (E).
 هي المنطقة التي يشهلا اختصاص احدى الحاكم وهي
 أيضاً تعين درجة الاختصاص .

Baudrier d'Orion (F).

٢٧٨٧١ - منطقة الجوزاء

Orion's belt (E).
 ثلاثة نجوم مستقيمة الصف مركزها في وسط كوكبة الجبار

أي الجوزاء . وتعد أيضاً انطلاق وطلاق الجوزاء ونقار
 الجوزاء ويد الجوزاء .

Zone franche (F).

٢٧٨٧٢ - منطقة حرة

Franked zone (E).
 منطقة القومية معينة لا تخضع لرسوم الجمركية .

Circonscription foncière (F). Ground circumscription (E).

٢٧٨٧٣ - منطقة عقارية

Cetodes (F). Cetoda (E).

٢٧٨٧٤ - منقاعات

صف من اللدود الرميضات .

Mniotiltidae (S).

٢٧٨٧٥ - منقاعات

Mniotiltidae (F). Mniotiltidae (E).
 فصيلة طير من الجوارح سنيات المناخير . اجناسها وانواعها
 عديدة اعطاهنا نعت من اهلند الى امريكا الجنوبية والشمالية ||
 اجسامها صغيرة قريبة الشبه بالقرقف . األواجا ملونة
 تكثر فيها الحلحة والبياض || ملجها الحياتي زوجي في
 زين التأسفد والحضن ثم جامعي || قوتها الحشرات وحبها
 ويرقاتها وتأثر البانعة والبلودر || تدفن في تجاريف الاثمار
 من مرتين الى ثلاث مرات في الخول . حضانها اربع
 بيضات .

Isotherme (F). Isotherm (E).

٢٧٨٧٦ - منقاع

منقاع او ايزوترم . ج مناقم : خطوط الحرارة الاقليمية
 او العالمية للمساوية التوزيع .

Détargent, Détersif (F).

٢٧٨٧٧ - منقاع

Detergent, Detersive (E).
 منظف

Organisation (F).

٢٧٨٧٨ - منقاعة

Organization (E).
 منظف

Perspective linéaire (F). Linear perspective (E).

٢٧٨٧٩ - منقاع خطي

منقاع خطي

Crabe (F). Crab (E).

٢٧٨٨٠ - منقاع

حيوان مائي من القشريات يعرف بالسرطان .

Crabe à laine (F).

٢٧٨٨١ - منقاع صوف

هو الخيول دويبة بحرية من القشريات ، اطلبه .

٢٧٨٨٢ - منقاعات النهر

منقاع النهر ثلاثة انجم حيرة متتالية من كوكبة النهر
 المعروفة أيضاً بكوكبة اربيدانوس . موقعها في المنقاع
 الذي للنهر .

٢٧٨٨٣ - منقاعات الاجنحة

راجع ملتويات الاجنحة .



منقاع



منقاع كبريت

مترابكة الألوان الساطعة. قوتها الثَّار والبُلور وبعض الحشرات || أصف أنواعها وأشهرها المنكان الطويل الذئب والمنكان الزاهب .

٢٧٩١٤ - مَنكَان زَاهِبٌ (S). Pipra monacus (S). Manakin moine (F).

طائر من المنكان . موطنه بعض مناطق البرازيل . يألف الثيابت . فرجه لا يتجاوز ٢٠ زوجاً || جسمه صغير اللد ، ربة ، يطول نحو ١٥ سم . ثوبه الملوي إلى السواد الإسفع المواج . ثوبه السفلي إلى البياض الإسفر . ويميز بلمة صفه التي تتلطف وتنتفش عند الطلب فيبدو كاللؤلؤ وهو ما دعي إلى كنيته بالراهب . متقاده صغير الحجم ، ذلق الطرف السنن . حقله صينه عسيلة اللون . جناحه قصير وذنبه كذلك . رصده دقيقان ، رفيعان ، احمران || اخلافة رضية لكنه كثير الوجل وشديده الحذر . قوته الثَّار البَيانة وبعض الحشرات || يذئن صفه في الاثجار القليلة الارتفاع . الاثئ تضع من ٣ إلى ٥ بيضات تحضنها بمنابرة الذكر نحو ١٥ يوماً .

٢٧٩١٥ - مَنكَان طَوِيل الذئب (S)

Pipra candata (S). Manakin à longue queue (F).

طائر من المنكان . موطنه بعض مناطق البرازيل . يألف الثيابت الرطبة . فرجه لا يتجاوز ٢٠ زوجاً || جسمه صغير اللد ، ربة ، يطول نحو ١٧ سم . ثوبه الى الزرققة السايوية . جبهته وقلبة رأسه الى الحمرة الزاهرة . حمراء وصفه وجناحاه وذنبه الى السواد الاسم اللامع . ذنبه مستطيل الشكل ، مستدير الطرف . حقله صينه الى الحمرة القترزية . متقاده صغير الحجم ، ذلق الطرف السنن . رصده دقيقان رفيعان ، حقلها اللون . ثوب الاثئ الى الخضار الزرقى السوي . ثوب الصغار حق التحسير الاول لا يختلف عن ثوب الاثئ || اخلافة هنية لكنه كثير الوجل والحذر . قوته الثَّار البرية والزراعية والحشرات . طيرانه قصير الشوط يكثر فيه السفيف والتصعيد والتبييض || يذئن صفه في الاثجار القليلة الارتفاع عند اطراف الاغصان . الاثئ تضع من ٣ الى ٥ بيضات تحضنها بمنابرة الذكر نحو ١٥ يوماً .

٢٧٩١٦ - مَنكِب الجَوَازِء (F). Bételgeuse (F). Bételgeuse (E).

منكب الجوازء نجم ثَر يرتقالي القرن من المرتبة الاول . مركزه حل منكب الجبار اليسئ اي الشرقية . يبعد عن الارض نحو ٣٠٠ سنة ضوئية .

٢٧٩١٧ - مَنكِبُ الفَرَس (S)

منكب الفرس نجم ثَر من كوكبة نجوم الفرس الاعظم .

٢٧٩١٨ - مَنكِبُ ذِي العَيْنَان (S)

كوكب .

٢٧٩١٩ - مَنكَةٌ (S)

Brunfelsia hopeana, Franesca uniflora (S). Manaca (F). Manaca tree (E). Manakakraut (D).

الاسم العربي كالفارسي والانكليزي والامالي ترميز الاسم البرازيلي . شجيرة طيبة برية وتربيتية من فصيلة الباذنجانيات . مهدها بعض مناطق امريكا الجنوبية اخصها البرازيل || سائلها فرعاء تملو نحو اربعة امتار . اوراقها متناقبة ،

٢٧٩٠٠ - مَنقَار الدَّجَاجَةِ

منقار الدجاجة نجم ثَر من كوكبة الدجاجة .

٢٧٩٠١ - مَنقَار الفُرَاب

منقار الفراب نجم من كوكبة الفراب المعروفة أيضاً بلخياء الباني .

٢٧٩٠٢ - مَنقَاعِيَات (S). Limnanthaceae (S).

Limnanthaceae (F). Limnanthaceae (E). فصيلة نباتية من ذوات الفلقتين . اجناسها وانواعها قليلة العدد ، جميعها احشاب متقمية ، معظمها حولي . اوراقها مركبة مستطيلة الزناد . ازهارها فردية ، خاصة البتلات ، عشارية الاسمية . ثمارها حنينة صغيرة اللد .

٢٧٩٠٣ - مَنقَاعِيَةٌ (S). Limnanthes (S).

Limnanthe, Cresson fleur (F). Meadow-foam (E). Rosenroze (F). Limnanto (D). Limnanto (I). جنس نباتات شبيهة متقمية من فصيلة المنقاعيات . انواعها قليلة العدد ، جميعها برية ، سوقها طويل ، ٢٠ الى ٧٠ سم . معظمها ينبت على الارض . اوراقها مركبة ريشية ضاربة . ازهارها كثيرة العدد منها الاصفر والابيض والوردي .

٢٧٩٠٤ - مَنقَب (S)

المنقب نجم ثَر من كوكبة قيطس مركزه في الراس .

٢٧٩٠٥ - مَنقَبَةٌ (F). Palmeria (F).

Palm-plantation (E). هي الحائش اي بستان النخل الماسر .

٢٧٩٠٦ - مَنكَسِمٌ ، مَنكَدُورُ العَيْنِ (S). Divisible (S).

هي الحائش اي بستان النخل الماسر . تمت تعريفي يطلق على كل مادة او عنصر يسبب نقصاً في طاقة الجهد اي الطاقة الكامنة في الجسم .

٢٧٩٠٨ - مَنقَطَع (F). Discontin (F).

Discontinu (E). هو التقطع اي غير المستمر او المتواصل .

٢٧٩٠٩ - مَنقَع (F). Marais, Mardzage (F).

Marsh, Bog, Fen, Swamp, Morass (E). ارض منخفضة يستنقع فيها الماء .

٢٧٩١٠ - مَنقَمِيَةٌ (F). Palustre (F). Paludal (E).

منقمي وطفاري وفذيري : تمت تعريفي يطلق على النباتات التي تعيش في المنقع .

٢٧٩١١ - مَنقَلٌ ، مَنقُولٌ (F). Goniomètre (F).

آلة لقيس ، تقاس بها زوايا الارض . (E). Goniometer (E).

٢٧٩١٢ - مَنقَاشٌ (F). Binette (F). Hoe (E).

اداة لغرز تخليفت تستعمل باليد .

٢٧٩١٣ - مَنكَان (S). Pipra (S).

Manakin (F). Manakin (E). جنس طير من فصيلة البيريرات . انواعها المعروفة عديدة . موطنها بعض مناطق امريكا الوسطى والجنوبية . تألف الرياض ولغابيات الرطبة . نظامها الحياتي جماعي . افواجها تمت من ١٥ الى ٢٠ زوجاً || اجسامها صغيرة ، ربة ،



منقاعية



منقل



منكاش



منكان راهب

Manorins (S). **مَنْوَرِيْنَة** *
 Manorins (F). Manorina (E).
 جنس طير من فصيلة المغرقات . أنواعه المعروفة خمسة
 موطنها أستراليا وأجزاء القارية منها . ملجتها الهياتي
 جامعي قوتها رقيق الأضمار والثمار اليابسة والحلوى || أجسامها
 صغيرة . أذنانها مستطيلة ، مستديرة الأطراف . متناجها
 غزوية . السنتها عظيمة منقطة . تجرس الزهر كالنمل .
 ألوياها متراكبة الألوان الزاهية || تدفن في الأندغال القليلة
 الارتفاع . أناتها تضع من ٤ إلى ٦ بيضات متخاضة بتناوبه
 الذكور نحو ١٢ يوماً .



منورينة

Mannose **مَنْوُز** *
 سكر غلوكوزي ، بلوزي التركيب ، سريع الهوان في
 الماء ، ينتج بجميرة البراء ، ويوجد في بعض النباتات أخضها
 نهار الخروب وقشور البرتقال .

Monsul (F). **مَنْسُول** *
 هو الحفظ الهبي ، اطليه .

Narcotique (F). **مَنْوَم** ، **مَنْوَدَر** *
 Narcotic (E).
 نمت تعريفياً يطلق على المواد شبه قلوية الحذرة الموجودة
 في بعض النباتات . وقد يطلق تسمية على كل نبات
 يصوي هذه للادة أو المواد .

Sperme (F). **مَنْسِي** *
 مادة مركبة مائة لزجة تزوين حياة الحورن المنوي تفرزها
 خصيتا الذكر وتغزنها الحوصلات المنوية عند وجودها
 ويمنها التخصيب عند الاندلاق .

Aphididae (S). **مَنْسِيَات** *
 Aphididae (F). Aphididae (E).
 هي فصيلة الأقيات ، اطلبها .

Sarcelle marbrée (F). **مَنْسِيَة** *
 هي الحلف الجليل ، اطليه .

Spermastme (F). **مَنْسِيَة** *
 Spermation (E).
 المنية ملهب الذين يعتبرون أن مني الذكر يحوي جميع
 أجزاء الملقحة . وإن ما تقدمه الإناث منوط بالنشوي والنزحة
 فقط .

Mania maura (S). **مَنْسِيَة مَوْرَا** *
 Mania maura, la Maura (F). Mania maura (E).
 حشرة من فصيلة النسيات ورتبة حرشفيات الاجنحة .
 موطنها يمتد من الشرق الأدنى إلى أوروبا وأفريقية الشمالية .
 فرانستها جارية قوتها رقيق الأضمار . سرتها تبيض على
 أوراق النباتات المرورية والحلوية والهلوية || جسمها
 كبير القند يطوي نحو ٢٣ م . يسقطها نحو ٦٢ م . وأسها
 صغير الحجم حنطلي اللون . عينها كبيرتان . زياناها
 عظيمان . بيضتها ويطها إلى الحنطلي الكستني الملوغ ||
 وراثتها عند الشقين إلى الحنطلي الاسمر الملوغ تملو في
 الزوج الامامي زردكة كستنية وتمشج وتبيض براوح
 من الجذوة إلى السمرة الكستنية . وتلوي في الزوج الخلفي
 مشحاناً مشرغتان لونها إلى السمرة الكستنية . حنارها



منية مورا

منقفة ، مستطيلة الزناد ، خلية العمل الإلثاسي التفضيع
 خلية البثرة على صفحتها || ازغارها فردية ، عمودية
 الإرتكاز ، مستطيلة المائلق ، صغيرة الحجم ، ليلكية
 اللون || ثمارها عينية ، جعالية المادة ، تبدو خضراء
 وتنتهي ، عند النضج ، بالبنسجي المالح .

Hachs fourrage (F). **مَنْكَاة** *
 Fodder-cutter (E).
 آلة تستعمل في فرم ورق التوت والككلا وما أشبه .

Décalcifié (F). **مَنْكَيْس** *
 Dacalcified (E).
 فدد كله .

Serfouette (F). Small hoe (E). **مَنْكَيْفَة** *
 أداة تستعمل في مزق تربة حدائق الزهور والمباتل .

Masticable (F). **مَنْمَطَع** *
 Fourmillière (F).
 Ant-hill, Ant's nest (E).
 هي قرية النمل .

Butyromètre (F). **مَنْمَهَاد** *
 Butyrometer (E).
 هو ميزان الحليب ، جهاز يستعمل لمعرفة مقدار السن
 في الحليب .

Méthode (F). **مَنْمَاج** ، **مَنْمَاج** *
 Method (E).
 هو الاسلوب المتبع ، راجع طريقة .

Allergique (F). Allergic (E). **مَنْمَهَدَف** *
 الهدف من كان جهازه العضوي عرضة لالتهاب .

Ebauche (F). Rough Shape (E). **مَنْمَهَر** *
 الرسم الإيجازي لشيء وبداية تكوين الشيء . ج مناهر .

Shanique (F). Schanic (E). **مَنْمَهْص** *
 نمت تعريفياً يطلق على كل مادة من عقاقير وغيرها تتشظ
 فاعلية الأعضاء .

Menhir (F). Menhir (E). **مَنْمَهْر** *
 المنهر حجر فخم مستطيل منتصب يمد إلى عصور
 ما قبل التاريخ . يقال إنه كان يرمز إلى الفلوس المعبود
 كسائر الأصنام . ويقال إنه كان بمثابة شمال || المناهر
 كثيرة العدد ، متناثرة الحجم واللون ، اطولها يبلغ
 نحو ٢١ متراً ويزن نحو ٣٤٧٥٠٠ كيلوفرام .

مَنْمَوْرَة ، **مَنْمَوْرَة** *
 Jour de souffrance, jour de tolérance
 مطلق يبيحه القانون لدخول النور فقط . ويجب أن تغفل
 الكوة بالزجاج والهديد وتكون على ارتفاع قانوني لا يقل
 عن ٢٦٠ سم . من أرض الفرقة .

Scaphyte (F). **مَنْمَوْرِيَة** *
 نمت تعريفياً يطلق على كل نبات لا يستطيع التنوية في
 الفصح المادي بل ينمو في ظل غيره .

بعد التقع والغل في الماء ، لأنها غنية بالناصر المرة السامة ، لربوب نشوي غذائي شائع الاستعمال يدهي تيبورا أو قساوا .
ولربوب هذا يحذى ما قدره نحو :

٣,٦٨ ٪ من المواد الازوتية

١,٩٨ ٪ من المواد الدهنية

٩١,٤٤ ٪ من المواد النشوية

وهو كالنحبوت الحلو يرغب في الارربة الخفيفة البديلة الغنية المروية ، يتكاثر بالمقل .

Tannerie (F).

٢٧٩٤٩ - مَنِيَّتْ

هي المندفة ، اطلبها .

٢٧٩٥٠ - مَهَّالَة * ، مَهَّا

Adaxx nasomaculea (S). Adaxx, Antlope de Nubie, A. de Mendés (F). Adaxx (E).

الجسم مهولات . والمهالة بقرة وحشية قوية جامسة ريفة الحاروك وحيدة الجنس والنوع . ثوبها الى البياض الاغبر . رأسها حاقق اللون مستطيل الشكل يحمل قرنين كبيرين لولبيين ، يراوح طولها من ٥٠ الى ٧٠ سم . صياها كيرتان مكحلتان . عنقها اخضرم من حلق الظلياء طول جثتها نحو ٢١٠ سم . وارتفاعها ٩٠ سم . أناتها رباعية الاضلاع || تدبش اذوات متوسطة المدد ، موطنها الصحاري والغياثي توجد في الجزيرة وصورة والثوب وليبيا وتونس وأجزائر وبراكش .

Antlope saiga (F).

٢٧٩٥١ - مَهَّالَة سِيكَا

نوع من الظباء يدعى سِيكَا ، اطلبها .

Atomiseur (F).

٢٧٩٥٢ - مَهَّاب * ، مَهَّابَط *

Atomizer, Spray (E). آلة غاصمة بالمساحيق والسوائل تدرها كالفبار .

Cathode (F).

٢٧٩٥٣ - مَهَّيْط

Remise (F).

٢٧٩٥٤ - مَهَّيْط الطير

Lighting-place (E). المكان الذي يأوى اليه الطير عند الجلودم او الاستراحة .

Vagin (F). Vagina (E).

٢٧٩٥٥ - مَهَّيْل

من اعضاء التناسل في الحيوان وهو القناة التي تصل الشفر بمقت الرسم .

Vaginal

٢٧٩٥٦ - مَهَّيْلِي

Potomètre (F) Potometer (E).

٢٧٩٥٧ - مَهَّيْكَان *

المهتان جهاز يستعمل في قياس ما يتصه النبات من ماء .

Turbellariés (F).

٢٧٩٥٨ - مَهَّزَّرَات

Turbellaria (E). صف من الودم المرضي .

Térazologie (F).

٢٧٩٥٩ - مَهَّجَسَّة *

علم فرائب الخلفة والتجاجيب .

Térazologique (F).

٢٧٩٦٠ - مَهَّجِي *

Térazologic (E).

Habitac (F).

٢٧٩٦١ - مَهَّد

هي البلاد التي يعيش فيها الحيوان الممن منذ الاعتدال اليه .

الخارجي يهابد الاطراف || لها جبل واحد في الحبل . تظهر الفراشة في مزيران وتبقى حتى آب . تسرح في الليل . تعاضل بعد ظهورها بنحو خمسة اسابيع وتحت الممكن لطفاً مستطيلة على الصفحات السفلى من نصال الوراك || السرعة عند بلوغها الكمال تطول نحو ٤٥ م . جسمها شبه اسطواني الشكل مستطيل المقدم والمؤخر . ثوبها الى الخضار الالامس تملو خطوط جانبية متعرجة بيضاء اللون وسط تجبي اسيد فلفب . مدنها ورواجها الى السرة || طول الاكمال الذي يستمر نحو ١٥ يوماً يتقضي في التربة حيث تنفسن السرعة مختلفة بمجلباب من العين .

Mannite (F).

٢٧٩٤٢ - مَنِيَّتْ

مادة سكرية قابلة للتبلور لتسفرج من بعض النباتات والفطور .

Magnésio (F).

٢٧٩٤٣ - مَنِيْرَا

هي المنيْرَا اي اكسيد المنيْرِيوم .

Résistant (F). Unyielding (E).

٢٧٩٤٤ - مَنِيْع

Spermine (F). Spermin (E).

٢٧٩٤٥ - مَنِيْن

شبه فلقوي غير سام يكثر في المني ويوربه في البصاك .

Manihot (S).

٢٧٩٤٦ - مَنِيْهَوْت

Manihot, Manioc, Mignoc (F). Mandioc plant, Cassava plant (E). Bittere Manioka, Kassava-wurzel (D). Manioc, Mandioca, Jatropha officinalis (L). جنس نباتات معمرة من فصيلة التريبينيات . انواؤه نحو ٤٠ جميعا جنبية منها البيرة والزرابية الغذائية : اصلاتها البلاد الاستوائية . سوقها تملو من ٢٠٠ الى ٥٠٠ سم . اوراقها متعاقبة ، معتقة ، اذنية ، كغية التنصل ، خاسية او مساعية الفصوص . انواعها مستطية اللون ، صغيرة القند ، عشودية التجميع ، محورية وطرفية الارتكاز . ثمارها جراد ثلاثية الاضعية تنقل عن ٦ مصاربع || تُرَدح من اجل جلودها السمكية الغليظة المستطيلة التي يستخرج منها لربوب نشوي غذائي يدعى تيبورا || اشهر انواعه الزراعية ساعلي .

٢٧٩٤٧ - مَنِيْهَوْت حَلُو *

Manihot dulcis, M. aipi, M. palmata (S). Manioc doux, Camagoc, Cassave (F).

نوع من المنهوت الزراعي . ضرابه كثيرة العدد . جلوره قليلة المواد المرة السامة . سوقه منتصبة عادمة التضلع ، اوراته مستطيلة الاضيات والامناق الخضمر ، مستعرضة الفصوص . جراؤها حادة الجناح . جلوره نشوية غذائية تحوي ما قدره نحو :

٣,٦٥ ٪ من المواد الازوتية

١,٥٦ ٪ من المواد الدهنية

٨٨,١٢ ٪ من المواد النشوية

يرغب في الارربة الخفيفة المروية ويتكاثر بالتعقل .

٢٧٩٤٨ - مَنِيْهَوْت مَر *

Manihot utilisima (S). Manioc amer, Cassave amère (F). نوع من المنهوت الزراعي . ضرابه كثيرة العدد . جنباته كبيرة القند تملو من ٣ الى ٥ امتار . سوقها مضلمة . اوراتها مضغصة قصيرة الاعناق الجلوية اللون ، اذياتها جدحة . فصوص نصلها مستطيلة ضيقة . جراؤها مجنحة || حياقتها غليظة كبيرة تستعمل في صناعة الكحول ويستخرج منها



منهوت سلو



منهوت مر



مهة

انزهارها نقولية مغلوقة الكأس تهبو كالثقاب المنبسة الاطراف .

٢٧٩٧٦ - مَهْمَزِيَّة *

Dicentra, Dielytra, Bicutella (S). Diélytra, Diélytra, Dicentra, Bicutuléa (F). Seal flower, Bleeding heart, Locket flower (E). Flamendes, Fliegendes Harz, Tränenpöppelsorn (D). Dielytra (I).

جلس نباتات مصرة من فصيلة الخشخشيات . انزواها المروقة ١٢ مظهرها بري وبمضها طلي ينخل في علاجات السلس وبمضها تريسي . اوراقها متعاقبة ، متفدة ، مفروضة . انزواها جملة الشكل مهازية في الشهر انواعها واعرفها ساسا علي .



مهرس المنب

Dicentra eximias (S). مَهْمَزِيَّة اُنَيْكَة ٢٧٩٧٧
Diélytra d'élite, D. distingué (F).

مجلسة تريبيته ثلاثون مصرة تملو من ٢٥ الى ٣٥ سم . اوراقها بحرية اللون . عناقيدها الزهرية حورية الشكل منتصبه . انزواها حواء اللون قصيرة المهايزين || انزواها يستمر من اواسط الربيع الى اواخر الصيف .

٢٧٩٧٨ - مَهْمَزِيَّة جَمِيْلَة

Dicentra formosa (S). Diélytra graclieux, D. à belles fleurs (F).

مجلسة مصرة طيبة ثلاثون تملو من ٢٥ الى ٣٥ سم . اوراقها جملة الخصار الزاهي . نصلها قدي التشرم . عناقيدها الزهرية مخروطية الشكل . انزواها وردية اللون ، قصيرة المهايزين || جلفوها غنية بمادة الكورويدين والثامنة الاستعمال الطبي || انزواها يستمر من ايار الى اواسط الخريف .



مهليل

٢٧٩٧٩ - مَهْمَزِيَّة ذَهَبِيَّة

Dicentra chrysantha (S). Diélytra jaune d'or (F).

مجلسة تريبيته مصرة تملو من ٦٥ الى ١٠٠ سم . ساقها فرعاء موقرة . اوراقها كثيفة التجميع شبيهة التشرم . عناقيدها الزهرية منتصبه . انزواها صغيرة اللقد والمهايزين ، ذهنية اللون || انزواها يستمر طول فصل الخريف .

٢٧٩٨٠ - مَهْمَزِيَّة رَائِحَة

Dicentra spectabilis (S). Diélytra remarquable, Cœur du Marie, Cœur de Jeannette (F).

مجلسة تريبيته مصرة تملو من ٦٥ الى ٩٠ سم . ساقها فرعاء موقرة . عناقيدها الزهرية كبيرة اللقد متدلية . انزواها قلبية الشكل ، مستطيلة المهايزين ، قرنزية اللون || انزواها يستمر من ايار الى تموز .

٢٧٩٨١ - مَهْمَزِيَّة حَارِشَة

Dicentra torulosa (S). Diélytra grimant (F).

مجلسة تريبيته حارشة تملو من ٣ الى ٥ اعمار . ساقها وفروصها مخيلة . حوائقها بسيطة . اوراقها قدية التشرم . عناقيدها الزهرية كبيرة اللقد متدلية . انزواها قرنية الشكل ، صفراء اللون ، صطرة || انزواها يستمر طول فصل الخريف .



مهازية

Aristoloché (F). مَهْمَسْتُون ٢٧٩٨٢
هو الزراوند ، من النباتات الطبية ، اعطيه .

Subdésertique (F). مَهْمَسِي * ٢٧٩٨٣
Subdesertic (E). هو البلقيسي ، نمت ترمي في وادي لانيظم شبه صحراوي .

٢٧٩٦٢ - مَهْدَد
Aplanir (F).
To level, To smooth (E).

اصلع وبسط التلزم من الارض او ما انخفض منها في سهولة واستواء . ويقال مهد الارض وقصد التربة .

٢٧٩٦٣ - مَهْدَادَج
Vent précurseur de pluie (F).
الريح الهتون تستيق المطر .

٢٧٩٦٤ - مَهْدَدَب
Cénoïde (F). Cénoïde (E).
نمت ترمي في يطلق حل الخرافت الابرية او المسنة لاختار الطليق . راجع ميرايش .

٢٧٩٦٥ - مَهْرُ، فَتُو، فِلُو
Poulain (F).
Fosl, Yearling (E).
ولد الفرس قبل يروز ثنيته الثابتين . ج مهاز وامهاز ومهاز وفلاذ والبلاد .

٢٧٩٦٦ - مَهْرُ اجْنَمَة
Iris orateur (F).
حشرة من السرعويات تدمي قسطية ، اعطياها .

٢٧٩٦٧ - مَهْرَة ، فَتُوَة ، فِلُوَة
Poulcha (F).
Filly (E).
هي انثى اللدر والمهر .

٢٧٩٦٨ - مَهْرَسُ العَنْبِ *
Fouloir (F).
Beater (E).
مهريس العنب او المصرة ، آلة يسحق فيها العنب لاستخراج عصارتها .

٢٧٩٦٩ - مَهْرَمَة
Hachoir (F).
هي الخفظة ، اعطياها .

٢٧٩٧٠ - مَهْرِي
Métari (F). Hairi (E).
سلالة من الابل الركائب السريعة متسوية الى مهران حيدان . يقال ابل مهريه .

٢٧٩٧١ - مَهَشْرَكَة
Trayseuse mécanique (F).
Milking machine (E).
هي الحامرة ، جهاز آلي يستخرج الحليب من الفصح .

٢٧٩٧٢ - مَهَلَاش
Arrechausa (F).
Drawer, Spud (E).

٢٧٩٧٣ - مَهْلَهْل *
Todiramphus (S). Todiramphus
جنس طير من المازوريات . انواها قليلة المهد . موطن البلاد الاسوية . يأنف مجاري الماء والسطوط والثبابات اجسام هذه الطيور متوصلة القند تملو نحو ٢٧ سم . انواها متراكبة الالوان لها الابيض والاصفر والازرق والجلوي والاسمر والاسود || قوتها الاسماك الصغيرة والحشرات . اناتها تبيض من ٣ الى ٥ بيضات تحضنها بمناوية الذكور نحو اسبوعين . (راجع مازوريات) .

٢٧٩٧٤ - مَهْمَاك
Dauphinnelle des jardins (F).
نبات تريبي يعرف بمائق الحدائق ، اعطيه .

٢٧٩٧٥ - مَهْمَازِيَّات
Dicranaceae (S).
Dicranacées (F). Dicranaceae (E).

سبط من فصيلة الحلبيات ، اجناسه وانواعه نحو ١٥٠ منها الغابات الظليلة . جلورها مخيلة قليلة العدد والانتداد . سوقها مستنقة . اوراقها شبيهة كثيفة تكسو كامل الساق .

- 27998 - مَهْو ، قَارْمَنْدِي ، قَارْمَنْك
 Matières huileuses (F). Mésus (S), Mésus, Bois de fer (F), Iron wood, Indian rose chestnut (E), Eisenbaum, Kastanien Rose (D), Albero della ferro (I).
 Oily material (E). توجد في المادان كالنقط مثلاً .
 الواحدة مهوة . جنس اشجار حرجية وزراعية من فصيلة الكرزيات ، مهدا الهنت . اوراقها كاملة متقابلة متقفة مستطيلة النصل . ازهارها نورية التجمع او فردية ، ابطية الارتكاز او تاجية وهي ذكية العروق للمستحب . ثمارها جراد تطلق بذرة كبيرة القشرة تشبه الكستناء طيبة الرائحة ، مأكولة اللباب ، اعشابها شديدة الصلابة مرطوب فيها .
- 27999 - مَوَاد زَيْتِيَّة
 Matières grasses (F). Grassy material (E).
 توجد في الحيوان .
- 28000 - مَوَاد شَحْمِيَّة
 Matières enrobantes (F). Wrapping material (E).
 28001 - مَوَاد عَازِلَةٌ
 Matières organiques (F). Organic material (E).
 هي المواد البسيطة المنزجة التي ترتكب منها نسج الحيوان والنبات .
- 27988 - مَهْوَي
 Périgée (F). Parigee (E).
 الترب على مسافة من الارض .
- 27987 - مَهِيَّات
 Multiforma (F). Multiform (E).
 كثير الهياك والاشكال .
- 27987 - مَهِيَّة ، كَنْثَرِيَوْم
 Chondrioma (F).
 27988 - مَهِيَّة ، مَهِيَّة
 Plonnière (F). Pioneer (E).
 هو النبات الطربي الذي يتكسب التربة الحديثة الاستصلاح وهو أيضاً كل نبات يزر او غرس لهيئة الظروف المناسبة لنبات لاسق .
- 27989 - مَهِيَّس
 هو سلاح الطير . ج مهافس .
- 27990 - مَهِيَك
 هو النسل الذي اذا ضرب لم يلقح .
- 27991 - مَهِيَّيم
 Assolité (F). Thiracing (E).
 تمت ترميم يوصف به من كان شديد السطح .
- 27992 - مَهْو
 Aneth sauvage (F).
 هو الثيث البري ، اطلبه .
- 27993 - مَهْوَاء
 Miaulement (F). Mewing (E).
 صوت الهر .
- 27994 - مَوَاد اَحْيَاء ، مَوَاد اَلْبُومِيْنِيَّة
 Albuminoïdes, Substances protéiques (F). Albuminoid, Proteinic substances (E).
 مواد تركيبها يتوافقها تركيب ونحوها بياض البيض .
- 27995 - مَوَاد اِسْتِخْرَاجِيَّة ، مَوَاد اِسْتِخْلَاصِيَّة
 Matières extractives (F). Extractive material (E).
 هي ما يمكن ان يبقى من مواد بعد تبخير سائلها .
- 27996 - مَوَاد ثَلَاثِيَّة
 Substances ternaires (F). Ternary substances (E).
 مواد غازية مركبة من ثلاثة عناصر وهي الاكسجين والهيدروجين والكربون .
- 27997 - مَوَاد دُهْنِيَّة
 Matières sébacées (F). Sebaceous material (E).
 27998 - مَوَاد رُبَاعِيَّة
 Matières quaternaires (F). Quaternary material (E).
 مواد عضوية مركبة من اربعة عناصر وهي الكربون والهيدروجين والاكسجين والازوت كالأحج مثلاً .
- 27999 - مَوَاد زَيْتِيَّة
 Matières alimentaires (F). Alimentary material (E).
 هي جميع المواد الصالحة لغذاء الحيوان . وقد وضعت في ذلك جدولاً اعطاه من «كلتر» لذكر فيه تركيب الاعلاف الوسطي ومعالجها من المواد الخام والمنهضة مع تبينها النهائية بالنسبة الى النشا . اطلب علف .
- 28004 - مَوَاد مَصْنَعَة
 Substances hygroscopiques (F). Hygroscopic substances (E).
 هي المواد التي تمتص الرطوبة الكائيرات الذي يمتص رطوبة الهواء والديال الذي يمتص رطوبة التربة .
- 28005 - مَوَاد مُدْعَمَةٌ ، مَوَاد اِحْتِيَاطِيَّة
 Matières de réserve (F). Reservation material (E).
 مواد غذائية يخزنها النباتات كالادعان في النباتات الزيتية ، والسكر في القشور واللسان ، والنشا في البطاطا .
- 28006 - مَوَاد مَعْدِنِيَّة
 Matières minérales (F). Mineral material (E).
 هي الاجسام غير المتضخبة كالأزوت والاكسجين والفسفور والكلس والحديد والبرانس والصدويوم الخ .
- 28007 - مَوَاد مَعْدِنِيَّة
 Matières nutritives (F). Nutritive material (E).
 هي جميع المواد الصالحة لتغذية النبات .
- 28008 - مَوَاد نَشْوِيَّة
 Matières amyliacées (F). Amylaceous material (E).
 اصول مركبة ، اساسها النشا ، توجد في اعضاء بعض النباتات .
- 28009 - مَوَاد هَيْدُرُوْكَرْبُوْنِيَّة ، هَيْدْرَات
 Matières hydrocarbonées، الكَرْبُوْن
 Substances hydrocarbonées, Hydrates de carbone (F). Hydrocarbons material (E).
 مركبات عضوية من الكربون والاكسجين والهيدروجين منها المخلصات الأثرية كالنشا والسكر والنسغ ... ومنها المواد المعدنية ومنها الهليوسين السليلوز .
- 28010 - مَوَار
 Tropomètre (F). Tropometar (E).
 الموار مقيت شديد الاقناب والدقة يستعمل في تحديد دائرة الطول في البحر .
- 28011 - مَوَار ، مَوَارِز
 Parallèle (F). Parallél (E).
 مَوَارِز ، مَوَارِز ، مَوَارِز

28020 - **مواصفة** * Musophaga (F), Congruité (F), Congruity (E).

28021 - **مواصفة** * Musophaga (F), Musophaga (E).
 Approbation, Entérinement (F).
 Approbation, Ratification (E).

28022 - **مواق** * Grallaria (S).

Grallaire (F), Grallaria (E).
 جنس طير من الجواثم سيات النائير وفصيلة الغبليات.
 انواعها المروفة نحو ٣٠ جميعها من طيور امريكا
 الجنوبية. تألف الرياش واللهايات الرطبة. ملجئها الحياتي
 جماعي. جماعاتها قليلة العدد. قوتها الحشرات واصصها
 التل السيار الذي تكثر قواؤه الحرارة في معظم تلك
 الاسعاج || اجسامها صغيرة تغطى من ١٢ الى ١٨ سم.
 اناؤها مختلفة الالوان تكثر فيها الشقمة والشبية. تحورها
 وصورها ويطونها صفراء اللون او براء تملحها رقة
 سراد او بياض وتصبح حنلي. رؤوسها وابتدائها واجنحتها
 معتدلة الاجسام. اذنانها صغيرة مخروطية الشكل. قوائمها
 رقيقة يمكنها من العدو بسرعة || تدفن اعشاشها في الابدان
 حل ارتفاع قليل لا يتجاوز ثلاثة امتار. الاثان تحضن
 بمناوبة الذكور من ٤ الى ٥ بيضات على مرتين في الحبل.



مواز

28023 - **مواكير** Métayer (F), Farmer (E).

28024 - **مواكرة** Métayage, Colonge (F).
 هي المزاوة، واجها.

28025 - **مواصفة** Connivence (F).

Connivence (E).
 شيء من التواطؤ او الاشتراك في عمل ما.

28026 - **مواييدي** Naturaliste (F).

Naturalist (E).
 العالم بعلم الموايد.

28027 - **مواكان، ومياه حيوآلي** Epizootie (F).

Murrain, Epizooty (E).
 هو كل مرض يمد سريع الانتشار الشامل.

28028 - **مواكرة** Raidisseur (F), Wire-strainer (E).

أداة تستعمل لتوتر الاسلاك.

28029 - **مواكر** Congrès (F), Congress (E).

28030 - **مويليل** * Mutilla (S).

Mutille (F), Mutilla (E).

جنس حشرات من غشاليات الاجنحة المحصورة وفصيلة
 المويليات. انواعها المروفة كثيرة العدد، نحو ١٦٠٠
 منتشرة في معظم اقطار العالم. تألف البرور والمناطق
 الجرداء. تصقل في طورها البري في حل جميع انواع غشاليات
 الاجنحة المشادة || اجسامها صغيرة او متوسطة القد.
 اناؤها ميلة. اناؤها زاغية، سقاء المراج || ذكورها
 مجنحة. اناؤها عادمة الاجنح، مسطحة الجاهت الدوية.



مويليل

28031 - **مويليات** * Mutillidae (S).

Mutillidés (F), Mutillidae (E).

فصيلة حشرات من غشاليات الاجنحة المحصورة ورتة
 الحويوات. اجناسها وانواعها المروفة كثيرة العدد و
 منتشرة في معظم اقطار العالم || جمع اجناسها مفعية في

28012 - **مواز** * Musophaga (S).

Musophage (F), Musophaga (E).

جنس طير من فصيلة المواز يات. اصغاه البلاد الافريقية
 انحصها افريقية الشمالية || انواعها المروفة قليلة العدد
 تتميز باستطالة الجسم ويكثر الذنب الاطلسي الشكل.
 مناقبها مخروطية، قوية، مسننة الطفاف، صفراء
 اللون. جباهها ملهقة بصحيفة قرنية المادة، صفراء،
 تبدو كأنها امتداد الخنق نحو الرأس || طيراتها خفيف
 الحركة سريع. تدفن في تجاويف الاشجار القديمة المعهد.
 ارف انواعها وشعرها المواز البنفسجي.

28013 - **مواز بنفسجي** * Musophaga violacea (S), Musophaga violet (F).

نوع من المواز. اصغاه معتد من تونس والغرب الى اطراف
 غنية الجنوبية. يألف الحراج ويقرب من المزارع والبساتين
 انحصها بساتين الموز || جسمه يطول نحو ٥٥ سم، قوته
 ال السواد البنفسجي تملو ماجة ارجوانية || قوته الثار
 حل اختلاف اناؤها واصصها المرز الذي يفضله حل كل
 شيء || الاثني تحضن بمناوبة الذكر من ٥ الى ٦ بيضات
 الترخيم يتسمر نحو ١٥ يوما.

28014 - **موازاة** Parallélisme (F), Parallelism (E).

هي توازي الخطوط او السطوح.

28015 - **موازاة حساب** Balance (F).

Balance d'un compte (F), Balance of an account (E).

28017 - **مواييات** * Musophagidae (S).

Musophagidés (F), Musophagidae (E).

فصيلة طير من الجواثم سيات النائير. اجناسها وانواعها
 المروفة قليلة العدد، جميعها افريقية المهد || تتميز
 باستطالة الجسم، بقصر العنق، باختلال الاجنحة
 واستطالة الذنب. مناقبها مخروطية الشكل، مستعرضة
 الاشدان. اناؤها جميلة الالوان المرآكة الباعة || ملجئها
 الحياتي جماعي. سرها لا يقل عن ٥٠ زوباً. تألف
 مجاري الماء والمواقع الرطبة. قوتها جميع المواد النباتية من
 البراعم والتواقي الى الثمار والحبوب || ارف اجناسها
 المواز والقرق.

28018 - **مواسطكة** * Gymnasticus (S).

Gymnastite (F), Gymnastipus (E).

بعض صيادي سمك طرابلس يسماها بلشفيك وأبو شوكة.
 جنس اسماك بحرية بيروضة من شاكات الزعانف وفصيلة
 الخياحيات || انواعها المروفة قليلة العدد منتشرة في معظم
 بحار البلاد الحارة والمعتدلة الحرارة || جميعها صغيرة الحجم،
 شاككة الزعانف الظهوية السامة المؤذية || اناؤها تختلف
 مع الانواع منها الاسمر والاطلس واللودي والاحمر المتالي
 الكؤزر بالاسود || حولها كامة الصنف قل من يرشب
 نيا.

28019 - **مواصفة** * Consanguinité (F).

Consanguinity (E).

الموصول من الدواب الذي لم يزل حل امه غير ابيه. والمواصلة
 هي اشتراك الواسر القرابة اي الصلة الدموية بين الارباد
 والاباء او الاجداد. الناية منها استمرار تحسن النسل.

مزقية. اوراقها مفصصة، نصلها وهل النسيج، خلي البشرة، مسنن الحلقه. ازهارها حمراء اللون متدلية مستطيلة. ازهارها يستمر من حزيران الى تشرين الاول.

٢٨٠٤٧ - موريتية متوركة

Maurandia semperflorens (S). Maurandie toujours fleurie (F).

جنية ترينيتية عارشة تطول نحو ثلاثة امتار. فروجها واحمرها حديدية. اوراقها قلبية مزوانية، نصلها ملس البشرة شصيح الصفحة. ازهارها كبيرة القذ قطرها راوح من ٣ الى ٥ سم. الوانها تختلف باختلاف ظروفها، اشجعها الابيض والورق والبفسجي || ازهارها يستمر من ايار الى تشرين.

٢٨٠٤٨ - موريتية مكسيكية، موريتية كبيرة الزهر

Maurandia grandiflora (S). Maurandie du Mexique (F).

جنية ترينيتية عارشة تطول من ٣ الى ٤ امتار. جلورها وساقها ليفية. اوراقها شبه قلبية. نصلها ملس الصفحة. ازهارها كبيرة القذ قطرها نحو ٥ سم. لونها الى الارجواني يطول موج بفسجي || ازهارها يستمر من ايار الى ايلول.

٢٨٠٤٩ - موريسية

Mauritia (S). Mauricie, Mauricie, Palmier bêche (F). Mauritia, Moriche palm, Carana palm (E). Mauritia-Palme, Moritz-Palme (D). Palma miristi, Palma ita (I).

جنس اشجار نخلية، اصطنائها المناطق الاستوائية الامركية. انواعها ثمانية، جديدها متصبة مستقيمة تطول من سبعة الى ثمانية امتار. يستخرج من بعض انواعها لبوب نشوية غذائية وين البفس الآخر عصارة مكوية قابلة للتضمير تستعمل في صناعة الخمور والكحول.

٢٨٠٥٠ - موريكالديه

Moricandie (F). نبات يدهى الم، اطليه.

٢٨٠٥١ - مورين

Morine (F). اطلب مريته، لبات ترينيتي من الابداسيات.

٢٨٠٥٢ - موريشه، عقاب البحر

Myllobatis (S). Myllobata, Mourine, Algle de mer (F).

جنس اسماك مذنية بحرية من فصيلة الشفنيات. انواعها المعروفة ٧ جميعها كبيرة القذ مبطلة مستعرضة لقبه العقاب الباسطة جناحها. اذنانها مستطيلة كالسباط تحمها عند قواحلها مناس مسته سادة. قوتها الاسماك. تأثف المياه الاقليمية الصيقة الغور || اشهر انواعها واحرفها ما علي.

٢٨٠٥٣ - موريتية جوردية، عقاب البحر

Myllobatis bovina (S). الغبيرام

Myllobate vachetta, Mourine vachetta (F).

نوع من الموريتية متوسطة القذ والتبسط، ثوجها اخبر اللون اشهل الموج. اصطنائها البحر المتوسط والاسود والاحمر. وهي اقل مسطوة من الجفاعة.

طورها البرقي. ذكورها بحجمة. اناثها عارمة الجناح مجهزة بحصى ذرية متباينة الاطوال || اشهر اجناسها الموتيل.

٢٨٠٣٢ - موتة

Prostate جسم فدي التركيب يلف عند الذكور فيج الثلاثة ويژه من الحالب.

٢٨٠٣٣ - موتوئج

Tissu lâche (F). Loose tissu (E).

٢٨٠٣٤ - مؤجر

Bailleur (F). Lessor (E).

٢٨٠٣٦ - مؤجرن

Urnigère (F). نمت ترميفي يطلق، في علم النبات، على الطحالب المهنزة بابينات اي اجرية لحفظ البويضات.

٢٨٠٣٧ - مؤججور

Cuniculé (F). Cuniculiste (E). المروجو ما سوى حفرة مستطيلة بعيدة الغور.

٢٨٠٣٨ - مؤختر الجوف

Post-abdomen (F). Postabdomen (E).

مؤخر الجوف عند الحشرات هو الخس حلقات الاخرة من بطن الحشرة اي جوفها || وهو زوولوجياً ذئب القشريات ومؤخر جسم التريلوبيت.

٢٨٠٣٩ - مؤذنة

ملوية صغيرة قصيرة المتى نحو القبرة (السان).

٢٨٠٤٠ - مؤرة

Mora (F). مكة بحرية تدعى جسة المتوسط، اطلها.

٢٨٠٤١ - مؤرت

De cujan هو الذي مات من مال يورث من يمنه.

٢٨٠٤٢ - مؤردة

Roseraie (F). Rosery, Rose garden (E). حديقة الورد وزراعتها الاستارية.

٢٨٠٤٣ - مؤروق

Frondfière (F). Frondiferous (E). المروق ماكان يحمل ورقاً.

٢٨٠٤٤ - مؤرنية

Lapinière (F). Hutch (E). هي الهزة، اطلها.

٢٨٠٤٥ - مورندية

Maurandia (S). Maurandie (F).

جنس نباتات عارشة ممدرة من فصيلة الخنازيريات. انواعها المعروفة ١٢. سيقها متسلقة. اوراقها قلبية النصل. ازهارها كبيرة القذ بحورية الازنكاز. توحيها انبوي الشكل، خاسي الفصوص اللاسلوية || اشهر انواعها ما علي.

٢٨٠٤٦ - مورندية حمراء

Maurandia rubescens (S). Maurandie rougeâtre (F). جنية ترينيتية عارشة تطول نحو ٤ امتار. ساقها وفروعها



مورندية



موريسية

٢٨٠٥٤ - موريتة مبدولة * ، عَقَابِ الْبَحْرِ
الْحَمَامَةِ
Mylobactis squila (S).
Mylobate commune, Mourine commune, Mourine
glorieuse (F).
نوع من الموريتة كبيرة الجثة لونها ال ابي الاسود المارح .
اعطانها جميع بحار البلاد الحارة والمعتدلة . وهي شرمة بطانة
شديدة الطول .

٢٨٠٥٩ - موز السعد

Musa religiosa (S).
Bananier fétiche (F).
نوع من الموز البري الاريقي، مهمه المناطق الاستوائية .
ارويته مقله . ساقه تملو ١٠ امتار . اوراقها كبيرة
القد متدلية الاطراف . نصلها جامد الصفحة المائلة ،
بحري الحفصار . كباستها كبيرة القند ، نارية القنابات ،
اريجوانية الطربوب . ثماره دقيقة ، مستطيلة ، نائفة لا
تؤكل .



موريتة مبدولة

٢٨٠٦٠ - موز الصين

Musa sinensis (S).
Bananier de Chine (F).
ويلقى موز الهند ، ثماره مأكولة . فروعها الزراعية
المشهورة خسة . ارويته مقله . ساقه تملو من ٤ الى ٨
امتار . اوراقها اهليجية الشكل ، متوسطة القند ، منفردة
الانتساب . نصلها فارش الصفحة المنبسطة المتبادلة الاثواب ،
لونه ال الحفصار البياحت . كباستها عديدة الاشاط .
ثماره فضحة قصيرة مأكولة متوسطة الصنف .



موز الجنة

٢٨٠٦١ - موز اليابان

Musa japonica, M. Bazjoo (S).
Bananier japonais (F).
نوع من الموز الزراعي المأكول البار . مهمه اليابان وقد
انتشرت زراعت في معظم المناطق الحارة نظراً لقله متطلباته
المناخية وضآلة ما يلزمه من سرات حرارية يستلكنها نمو
ويتعضها ادراك ثماره ٤ ارويته مقله . ساقه حرا الين
تملو من ٢٠٠ الى ٤٠٠ سم . اوراقه تملو من ١٠٠
الى ٣٠٠ سم . وترعرض من ٦٠ الى ٨٠ ، نصلها جامد
الصفحة الناعمة ، حابن الحفصار . كباستها منتفخة متدلية
عديدة الاشاط . قناباته ارجوانية . طرفه غروفي الشكل
بنفسجي اللون . ثماره مأكولة مستحبة العلم متدلة الغلاظ
والطول .

٢٨٠٦٢ - موز ليني

Bananier textile,
B. d'Amboine
هو الابن ، الطله .

٢٨٠٦٣ - موز مبدولة * ، موز الرش

Musa sapientum (S).
Bananier commun, B. des
sages (F).
نوع من الموز الزراعي المأكول البار . فروعها المشرفة
زهاه ٨٠٠ منتفخة في جميع الاساقح الحارة . ارويته مقله .
ساقه تملو من ٢٠٠ الى ٤٠٠ سم . اوراقه كبيرة القند .
نصلها جامد الصفحة الزاهية الاطراف . كباستها مستطيلة
متدلية كبيرة الاشاط التي يراوح مدها من ٩ الى ٢٥ سم
ثماره مستطيلة ، مضلمة ، سكرية الطعم ، مستحبة
المذاق والبرق .



موز مبدولة

٢٨٠٦٤ - موزة

Banane, Figue-banane (F).
Banans (E).
ثمره الموز المأكولة وهي تحوي العناصر التالية :

نحو ٧٢,٤٠ ٪ من الماء
١,٤٤ ٪ من المواد الاوتوية
٠,٠٩ ٪ من المواد المعينية
٢٣,٩٢ ٪ من المواد الهيدروكربونية

٢٨٠٥٥ - موريبات

Mylobactides (F).
Mylobactides (E).

فصيلة اسماك بحرية من السنفقيات ورثة الاثلاق .
اجنحتها وانواعها المشرفة قليلة العدد . اعطانها بحار البلاد
الحارة والمعتدلة الحرارة . قوتها الاسماك والمزارح ٥ اجسامها
مفلطحة ، مبططة ، ملتصحة الزعانف الصدرية الكبيرة
المستعرضة تشبه العقاب الباسطة جناحها . رؤوسها
مخرطية شارة . اشداقها متوسطة الانفراج اسناتها مسطحة ،
سباعية الصفوف . فورتها جانبوية الارتكاز . اذنانها
مستطيلة كالسياط منحنيها ، عند توادعها منحاس كبيرة
مسنة حادة ٥ اشهر اجناسها واعرفها الموريتة .

٢٨٠٥٦ - موز

Musa (S).
Bananier (F).
Banana-tree (E).
Echte Banane (D).
Banano (I).

جنس نباتات عشبية ليلية من فصيلة الموزيات . انواعها
عديدة ، اعطانها البلاد الحارة والاستوائية . جميعها مادمة
السوق الخشبية . ارويهاثا معمرة مقله . جلعوها ليلية
اقنية الانبساط . سوقها معمرة من الاحماذ الليلية للنتفة
المترابكة الفرنسية الانتساب . تنتهي بصلصال فارثة اهليجية
الشكل جامدة الصفحة المائلة الجسيمة الحفصار . انزراعها
سنبلي التجميع ، هامى الارتكاز ، كبير القند . ثمارها
لينة ، مستطيلة ، كثيرة العدد ، تؤلف كباسة مركبة
من عدة اشاط متتالية ٥ الموزة اي ساق الموزة تضر
مرة واحدة ويموت ، أما الأروبة التي تحفظ السلق فهي معمرة
وتكاثرت بالفسال حل عمر الاحوام ٥ والموز يحود في
جميع الاربية المعتدلة الانتماع اللغنية بالمواد القنابية والناصر
الغذائية وهو من النباتات المرورية التي تستلزم الاسقاء
المنتظم ٥ أما الوراثة المشهورة فهي ما يتبع .

٢٨٠٥٧ - موز الجنة *

Musa paradisiaca (S).
Bananier du Paradis, Figuer d'Adam,
Bananier légume (F).

نوع من الموز الزراعي . فروعها المشهورة نحو ٥ ،
اعطانها البلاد الاستوائية . ارويهاثا مقله . سوقها اسطوانية
الشكل خضراء اللون تملو من ٣ الى ٥ امتار . اوراقها
كبيرة القند جامدة الصفحة . كباستها متدلية عديدة
الاشاط . ثمارها مستطيلة ، حلطية ، محببة الاطراف .
لبانها غزير المادة اللغنية الغذائية يصنع منه بهه التحليلات
والساق دقيق شائع الاستعمال يعطى دقيق الموز .

٢٨٠٥٨ - موز الحبشة

Musa ensata (S).
Bananier d'Abyssinie (F).

نوع من الموز ، يتكاثر بالبذر ، مهمه الحبشة . ارويته
لا تنق ، ساقه تملو من ٣ الى ٧ امتار وهي فضحة الجذع
حل حدود زانها الاول . اوراقها اهليجية الشكل تملو من
٤ الى ٦ امتار وترعرض من ٨٠ الى ١٢٠ سم . نصلها
ساقه جامدة حبيبة الحفصار ، ضاروها عظيمة جلوية اللون .
انزراعها سنبلي التجميع . ازعاره بنفسجية كبيرة القند ،

Cactus ٢٨٠٨٠ - **مُؤَيَّ**
هو ملتقى الجفتين وما اثنان: الموق الاكبر والمسوق الاصغر. فالاكبر ما كان من جهة الاثف والاصغر من جهة الاذن .

Réchaud (F), Chafing-dish (E). ٢٨٠٨١ - **مُؤَيَّه**

Apogée (F), Apogee (E). ٢٨٠٨٢ - **مُؤَيَّه**
البد الاقصى لنجم عن الارض .

Mandant (F), Employer (E). ٢٨٠٨٣ - **مُؤَيَّه**
هو الذي يصدر منه التوكيل الى شخص يدهي وكيله .

Eleveuse (F), Raiser (E). ٢٨٠٨٤ - **مُؤَيَّه**
دفينة اصطفاية تستعمل لحفن القرب .

Mull ٢٨٠٨٥ - **مُؤَيَّه**
ساف من الطبقة الدنياية يرتكز على التربة المدمنية، يتبين بحبيباته الرملة ويكثره ديدانه وحشراته وبخاصيته النسبية وبوفرة مواده الغذائية .

Financier (F), To finance (E). ٢٨٠٨٦ - **مُؤَيَّه**

Araignée (F), Spider (E). ٢٨٠٨٧ - **مُؤَيَّه**
المول اسم للمكجوت . الواحدة مولة .

Zeus (S). ٢٨٠٨٨ - **مُؤَيَّه**
Zée, Dorée, Polisson de St Pierre (F).

سكة بحرية وسيدة الجنس والنوع من شائكات الزمانف وفضيلة الموليكيات . اصطناعها البحر الاوسط والمتوسط وبعض مناطق الهبط الاطلسي || جسمها شبه بيضى الشوزن يعطى من ٤٠ الى ٥٠ سم. واسها مستطيل الجرم ، كبير الخفق الربح . عيناها ماحتان . زعنفتها الظهريه كبيرة مستطيلة ، منحنية القسم الامامي ، سرحة الخلفي . ويدلونها في القسم الامامي نحو ١٢ حسكة مستطيلة دقيقة غصرونية التركيب . زعنفتها الثريبيه ثلاثية المناسخ الحادة . الدليالية شبه مربعية مطعونة . قوبها الى الصغار المذهب . يدلونها في اهل حيوها: نقطة سوداء مستديرة || لحنها ماكول متوسط الصنف .

Zeldas (S). ٢٨٠٨٩ - **مُؤَيَّه**
Zeldés (F), Zeldés (E).

فضيلة اسماك بحرية من شائكات الزمانف . اجناسها وانواعها المعروفة قليلة البدن ، اصطناعها بحار العالم || اجسامها متباينة القد ، منها الصغيرة والوسطى والكبيرة . جميعها بيضية الشوزن او اهلبلجية . رؤوسها مستنصنة . زعانفها الظهريه كبيرة مزينة || حيوها ماكولة لكنها من الاصناف المبتذلة .

Molannidés (S). ٢٨٠٩٠ - **مُؤَيَّه**
Molannidés (F), Molannidés (E).

فضيلة حشرات من رتبة حلويات الاجنحة . اجناسها وانواعها المعروفة قليلة البدن منتشرة في بعض جبال البلاد المعتدلة الحرارة || اجسامها متوسطة القد ، سمراء اللون . يسطة اجنحتها تراوح من ١٨ الى ٢٨ سم . اجنحتها مستطيلة الشكل ، ضيقة . الامامية منها كثيفة الخمل ، الخلفية شفاقة || تألف البعيريات والمنساقم والفردان . اساريها تبيض في المياه الراكدة ضمن جلايب ريلة

١٠٢٢ % من الليلوز
٠٩٤ % رماد

Mouzambi (F). ٢٨٠٩٥ - **مُؤَيَّه**
هو التليكة من النباتات البقلية ، اطلمها .

Equilibré (F), Balanced (E). ٢٨٠٩٦ - **مُؤَيَّه**
نمت تعريفي يطلق على كل تبغ متدل الطعم لا يتحور نفس .

Musacées (S). ٢٨٠٩٧ - **مُؤَيَّه**
Musacées (F), Musacées (E).

فضيلة نباتية من سيدات القلفة . انواعها عديدة تجسمها ثلاثة اجناس : للوز والهيل والوشيج . اصطناعها اليسلاد الاستوائية والحارة . لياتها عشبية حادة الجلموح المشبية . سرطها امحاء ليفية ، متراكبة ، فرصية الانتشاب ، ترتكز على ارموه .

Muscardino (F). ٢٨٠٩٨ - **مُؤَيَّه**
Silkworm disease (E).
مرض يصيب دود القز يدهي الشلل الوردي ، اطلمه .

Thérophyte (F). ٢٨٠٩٩ - **مُؤَيَّه**
Therophyte (E).
كل نبات يزري للمنتأ دوره الحياتية تطول موحاً واحداً لا يتعدى الخليل .

Prisme (F), Prism (E). ٢٨٠٧٠ - **مُؤَيَّه**
جسم متوازي الحروف الجمانية المتساوية السوية على كل من قاعدتيه || والمعروف قد يكون قائماً ومزودباً وثلاثياً ورباعياً وخماسياً الخ... || يستخدم الموشور الزجاجي الثلاثي السطوح في علم النسوء وهو يتكون من وسط شفاف محصور بين سطعين مائلين تحدهما زاوية تدعى زاوية الانكسار .

Prismatique (F). ٢٨٠٧١ - **مُؤَيَّه**
Prismatic (E).
نمت تعريفي يطلق على ما كان شكله كاللوشور .

Paille (F), Straw (E). ٢٨٠٧٢ - **مُؤَيَّه** **قش**

Commisure ٢٨٠٧٣ - **مُؤَيَّه**
موضع اتصال بعض اجزاء الجسم .

Efférent (F), Efferent (E). ٢٨٠٧٤ - **مُؤَيَّه**

Inducteur (F). ٢٨٠٧٥ - **مُؤَيَّه** **كهربائي**
Inductor, Field-magnet (E).

Légataire (F), Legatee (E). ٢٨٠٧٦ - **مُؤَيَّه** **له**
هو الذي يستحق له الموصى به .

Hétérozygote (F). ٢٨٠٧٧ - **مُؤَيَّه**
Heterozygote (E).
هو الاثيب ، راجمه .

Mahogon (F). ٢٨٠٧٨ - **مُؤَيَّه**
هو الخلف ، راجها .

Fourmis alliées (F). ٢٨٠٧٩ - **مُؤَيَّه**
Winged ants (E).
هو الخلل الخنج .



مركن

شبه مخروطية الشكل يطبقها مجرى رقيق قلمي الشكل ، من التركيب ذاته يميناً على الانتقال . أشهر أجناسها :

Molania (S).

المؤلية

٢٨٠٩١ - مؤليات ٥ Laemobothronidae (S).

Laemobothronidae (F). Laemobothronidae (E).

فصيلة حشرات ملدبة من رتبة القمليات وطبقة القمليات. أنواعها عديدة يجمعها جنس واحد . جميعها صغيرة القذ مثلثة الجسم المستطيل ، طولهاراوح من ٥ الى ١٠ م . الأجزاء الى الكهبة الغبار ، يملؤها تخليط اسمر . وهي تمشي على الطيور الكراسر فضفسيها . وأحدتها مولة والجمع مول.

٢٨٠٩٢ - مؤليات قرلناه Molyta (F).

هي غنفساء الجزر ، وأجمعها .

٢٨٠٩٣ - مؤليات Mulleria (S).

Mulleria (F). Mulleria (E).

جنس حورانات ملدبة من الرخويات صفيحات الشياطين وفضيلة النبادات . أنواعها المعاصرة المروفة قليلة العدد أصلاتها اهنر ومنتاج وغدنان أمريكا الاصولية || أصلاتها لانظمة الاشكال والاحجام ، لامتواسية الصارم ، ملحوظة بادمة سبيكة باحة الحفار || تمشي منتفخة في الاحمال . حوسها كاتعة الصف .

٢٨٠٩٤ - مؤليات Molinia (F).

هي الخروطية الزرقاء ، طلبها .

٢٨٠٩٥ - مؤليات Heum (F).

هو الشبث البري ، اطلبه .

٢٨٠٩٦ - مؤليات Bananeraie (F).

Banana-plantation (E).

هي بستان الموز .

٢٨٠٩٧ - مؤليات Monarda (S).

Monarde (F). Bee-balm (E). Etagenblume (D).

Monarda, Menta americana (I).

جنس نباتات عشبية معمرة من فصيلة الشفويات . أنواعها سبعة . سوقها فرعاء قصيرة . أوراقها كاملة مسننة متتابلة . أزهارها غمية التجميع ، انبيلة الارتفاع او طرفية . أوراقها وأزهارها غنية بمادة التيسول || أشهر أنواعها شاي بلسانها وتنعن الخليل والتاسورية والمرقطة .

٢٨٠٩٨ - مؤليات Monarda punctata (F).

Monarda punctata (S). Monarda punctata (F).

نوع من المؤردة وهي بجلة تربيئية معمرة تملو من ٤٠ الى ٦٠ سم . ساقها فرعاء . أوراقها سنائية . نصلها خلى البشرة سنن الحلاقة . أزهارها الى الصفرة المرقطة بالجلوة . أزهارها يستمر من حزيران الى تشرين الاول .

٢٨٠٩٩ - مؤليات Monarda fistulosa (S).

Monarda fistulosa (F). Monarda fistulosa (E). Wild Bergamot, Horse Mint (E). Pferdemintze (D). Monarda

pelosa, Menta rossa (I).

نوع من المؤردة وهي بجلة تربيئية معمرة تملو من ٦٠ الى ١٢٠ سم . ساقها مسنة فرعاء . أوراقها بيضية ذرية . نصلها خلى المصعة سنن الحلاقة . لون أزهارها يتخلف

باختلاف الفرويب . منها الابيض والبنى والاصفر والوردي والاحمر || أزهارها يستمر من حزيران الى آب . أوراقها حلوية فواحة المرّف تستعمل في صناعة العطور ويستخرج منها زين الازهار ، بالتقطير ، زيت طيار له رائحة الكافور وهو سنيه ، طارد للرياح ، مضاد للتشنج ، مفرد للاصصاب خافض الحرارة . أوراقها الجافة تستعمل استهلاك الشاي .

٢٨١٠٠ - مؤليات Acuminat (F). Acuminata (E).

نمت وصنى يطلق على الورقة او الكثرة الملدبة الطرف .

٢٨١٠١ - مؤليات Monilla (S).

جنس فطور مجهرية من الثوصيات وفضيلة الرطحيات . جربها الكنديية واضحة الهيئة . كتالدها البيضية الشكل ، سبعية التجميع || أنواعها عديدة معظمها طفيلي ويشكل الطور الكنديي في اللبن || اعرف انواعها واشهرها الثلاثة التالية .

٢٨١٠٢ - مؤليات Monilla candida (S).

فطر من المؤلية يركب القش والاخشاب النخلة والناشرة الى الاضلاع والثمار السكرية الخموية والمصير والحلام... . كتالده سبعية التجميع . قياس الكثيدة ٥x٧ م .

٢٨١٠٣ - مؤليات Monilla surra (S).

فطر من المؤلية يركب جلد الجذوع والاضغان اليابسة . يبدو كالصادة . كتالده لبيضية الشكل صفراء اللون مفعنة المواج قياسها ١x٢٠ م .

٢٨١٠٤ - مؤليات Monilla fimicola (S).

نوع من المؤلية فطرا يركب عرم الفطار فينتطحها ويوحها بمشبهه الامهق اللين ، اللبد التجميع ، الذي يقضي على الفطور المرقتة الناشئة || يكاثف بتشيخ المرمة المصابة بالمخلفس الخلي عيار ٣٣٪ المركز ا ٧ الى جزء واحد من المخلفس في سبعة اجزاء ماء .

٢٨١٠٥ - مؤليات Monillopsis (S).

جنس فطور مجهرية من السنيات . مشجبه قدي الشكل ، لبد التجميع ، يسرح على الاعضاء النباتية عند سطح التربة . هيئة اسطواني الشكل ، دقيق الجول ، كبير الفروع ، متراكب القواصل || انومه قليلة المدد والاذى اعرفها سالي .

٢٨١٠٦ - مؤليات Monillopsis adarholdi (S).

فطر من المونيلوبسيس يركب سوق واوراق الارنسية والحلوية والكرزيت ويحور مرم والسراخس... اشراوه في الازراق عادية لا تصعب المكاثفة . أما اذا تمكن من السوق تانه يقضي على اللحاء عند سطح التربة . لذلك تحسن المكاثفة .

٢٨١٠٧ - مؤليات Monillopsis fagi (S).

نوع من المونيلوبسيس فطره يركب اوراق الزان فيقضيها لانه يسبب يباس النسيج .

٢٨١٠٨ - مؤليات Monillopsis follicola (S).

نوع من المونيلوبسيس فطره يركب اوراق الاكينيسا . والبثاق والاجاس فيشوها بعض الشيء دون ان يؤذيها .



مؤردة ناسورية



مؤلية



مؤنومة



مؤنومة غوطية



مؤنوم



مآبر عذفلة



مئتل



مئدل

٢٨١٠٩ - مؤنومة*
 Monimé (F).
 جنس نباتات جنسية من فصيلة المونيميات . انواعها عديدة اعطائها البلاد الحارة اغصانها الهند والجزر . اوراقها معتقة متقابلة بيضية . فصلها جامد الصفحة الالسة ، بارز المروق . ازهارها ثنائية السكن . ثمارها كالتين شكلا وقد يصي مأكولة سكرية للعلم لا تحفل من الحوصلة . لها سيقان حاملة طيبة كانت ولا تزال تستعمل فـرسه الخليلج .

٢٨١١٠ - مؤنومة غوطية*
 Monima gothica (S).
 حشرة من الكسفيات حرشفيات الاجنحة . موطنها بعض اقاليم موصى البحر الابيض المتوسط والمناطق الداخلية المتاخمة . فراشها واحة قوتها رقيق الازهار . سرقتها تميش على اوراق السنديان ويبره من الاجمار العمرة والمائلة الى جسمها متوسط القد يطول نحو ١٢ م . يسطها نحو ٣٦ م . رأسها حشطي اللون . عيناها ناشزتان ، زباناها عظيمتان . سرقتها معتدل الجرم ويحبها الى الخنطي الاصر المواج الى رشها والاماميان الى الخنطي يملو تبيض وتفتيح وتبيض وزرقعة خضابها اصفر ، ويملو ايضا بقعة برمية واخرى مستطيلة لونها الى الكسني القاتم . ورشها الخليلجان الى الخنطي الاصفر يطوق حنار تبي يتصبي بالاحداب الى ما جيل واحد في الحول . تظهر القراشة في آذار وتبقى حتى ايار . تسرح في الليل . تماثل بعد ظهورها بنحو ستة اسابيع وتمتد الممكن لطفا مستطيلة على الصفحات السفلى من فصائل الازراق الى السرفة عند بلوغها الكمال تطول نحو ٣٥ م . جسمها اسطواني الشكل ، واضح الحيد . قوتها الى الخضار الاطعمل المواج يملو خط لثبي اسود وثلاثة خطوط جانبية حراء حمراء . رأسها اسود . منها الى الطحلة الرصاصية . وواجبها الى السمرة القائمة الى طول الاكمال الذي يستمر من ١٥ الى ١٧ يوما ينقضي في التربة حيث تنتمن السرفة ملتصقة بجلباب من الطين .

٢٨١١١ - مؤنومة مستقيمة*
 Monima stabilla (S).
 حشرة من الكسفيات حرشفيات الاجنحة . موطنها يمتد من الشرق الاوسط الى اوروبا وافريقية الشمالية . فراشها واحة قوتها رقيق الازهار . سرقتها تميش على اوراق السنديان ويبره من الاجمار العمرة الى جسمها متوسط القد يطول نحو ١٢ م . يسطها نحو ٣٣ م . رأسها حشطي اللون . عيناها كبيرتان . زباناها مشطبان عند الذكر ، عظيمتان عند الانثى . جوشنها وبعثها الى الخنطي الاشعث المواج الى رشها والاماميان الى الخنطي الاشعث تطول دائرتان متساوتان وسط معرض وتفتيح حناري . جميعها الى الخنطي لتشد السرة . ورشها الخليلجان الى الركة القبراء تملوها ماجة فظية وسط اصفر يتسوق الخناري الخارصي الى ما جيل واحد في الحول . تظهر القراشة في آذار وتبقى حتى ايار . تسرح في الليل . تماثل بعد ظهورها بنحو ستة اسابيع وتمتد الممكن لطفا مستطيلة على الصفحات السفلى من فصائل الازراق الى السرفة عند بلوغها الكمال تطول نحو ٣٥ م . جسمها اسطواني الشكل . قوتها الى السمرة الزرقية المواج يملو خط لثبي جزوي وثلاثة خطوط جانبية منها خطان اسودان والخط الوسطي اصفر . رأسها احمر . منها الى الطحلة القبراء . وواجبها الى السمرة الى

٢٨١١٢ - مؤنوميات*
 Monimiacées (S).
 جنس طير من الجلام ريشات المنانير وفضيلة المغريات . انواعه الحمرولة ثلاثة موطنها جزر الصندوش . ملجتها الحياتي جماعي . جماعتها قليلة العدد . قوتها رقيق الازهار والمولوم ... الى اجسامها صغيرة مستطيلة المتناظرة القليلة التفوق . اذناها رتاجية مستطيلة . اثرها لثلاثة الالوان فيها الاسود والاصفر والابيض . نبطها دائما صفراء اللون او بيضاء وبعثها في اياها نبط دقيق نام في تدن في الادلخال . انثاها تضع من ٤ الى ٥ بيضات تحضنها بمناوبة الذكور نحو ١٣ يوما .

١٦٦٨
 طول الاكمال الذي يستمر من اسبوعين الى ثلاثة اسابيع ينقضي في التربة حيث تنتمن السرفة ملتصقة بجلباب من الطين .

٢٨١١٣ - مؤنوم*
 Moho (S). Moho (F). Moho (E).
 جنس طير من الجلام ريشات المنانير وفضيلة المغريات . انواعه الحمرولة ثلاثة موطنها جزر الصندوش . ملجتها الحياتي جماعي . جماعتها قليلة العدد . قوتها رقيق الازهار والمولوم ... الى اجسامها صغيرة مستطيلة المتناظرة القليلة التفوق . اذناها رتاجية مستطيلة . اثرها لثلاثة الالوان فيها الاسود والاصفر والابيض . نبطها دائما صفراء اللون او بيضاء وبعثها في اياها نبط دقيق نام في تدن في الادلخال . انثاها تضع من ٤ الى ٥ بيضات تحضنها بمناوبة الذكور نحو ١٣ يوما .

٢٨١١٤ - مؤنوم له
 Donataire (F).
 هو الذي يقبض الحية .

٢٨١١٥ - مؤنوم
 Provision (F).
 هو الذي يقبض الحية .

٢٨١١٦ - مؤنوم* ، مؤنوم* ، مؤنوم*
 Anthère (F). Anthère (E).
 العضو الذكري في النبات وهو الجزء العلوي من السداة يرتكز على الخيطوط ، اليه تنتهي جدران الطلع وفيه تصعب رسته تتضر .

٢٨١١٧ - مؤنوم*
 Manomètre (F).
 جهاز خاص يستعمل في قياس ضغط الغازات والبخارة .

٢٨١١٨ - مؤنوم
 Affluent (F).
 الجدل الذي يصب في البحر . ج مأب .

٢٨١١٩ - مؤنوم ، مؤنوم*
 Tardif (F). Tardy (E).
 هو ما طال زمن نموه ان في الحيران او في النبات .

٢٨١٢٠ - مؤنوم* ، مؤنوم*
 Acidimètre (F). Acidimeter (E).
 مقياس الحموضة . يستعمل لمعرفة مقدار مسا في بعض السوائل كالحجر والمليوم وما اشبه من حواض .

٢٨١٢١ - مؤنوم
 Périscope (F). Periscope (E).
 مؤنوم

٢٨١٢٢ - مؤنوم
 Afférent (F). Afferent (E).
 ناقل السائل الى العضو او الى المركز .

٢٨١٢٣ - مؤنوم
 Marée descendante (F).
 هو ما يدعونه الجزر اي تباعد مياه البحر من الشط ويرجعها الى ما كانت عليه قبل الهياط .

٢٨١٢٤ - مؤنوم
 Vasculose (F).
 مادة التسج الورعائية .



مير لك



ميشة الرنسن



ميشة مقنسة



ميشة نقتة



ميشة وردية



شحج

- Méthane (F). غاز ميثان. **ميثان** ، **ميثان** - ٢٨١٣٣
- Marsh gas (E). غاز ميثان عديم اللون.
- Mitochondrie **ميثوكوندري** - ٢٨١٣٤
رأج كونهايوزوم.
- Mycena (S). **ميشنة** - ٢٨١٣٥
Mycène (F). Mycène (E).
جنس فطور من فصيلة الماريقونيات. أنواعه المعروفة قليلة العدد اطاحتها غابات مناطق البلاد المعتدلة الحرارة. تتميز بتكافئها الصغيرة وبطرسها الحادة الاطراف اللينة. بعض انواعها جيد الصنف مأكول والبعض الآخر كاعن الصنف غير مرغوب فيه || اعرف انواعها واشهرها الاربعة التالية.
- ٢٨١٣٦ - **ميشنة السرخس** *
Mycena epityrgis (S). Mycène des fougères (F).
توجد في المراتع الرطبة بين السرخس. ساقها حقيقة ريشة ، لزجة. نكتها قبة الشكل ، صغيرة اللثة ، قطرها نحو ١ سم. لونها الي الصفار الميوني || لحيتها كاعن الصنف ، غير مرغوب فيها.
- ٢٨١٣٧ - **ميشنة مقنسة** *
Mycena galericulata (S). Mycène à bonnet (F).
توجد في الغابات على الجذوع النخرة القريبة من التربة. ساقها حقيقة ، مستدلة الارتفاع ، تينة اللون. نكتها قلسوية الشكل ، قطرها نحو ٥ سم. لونها الي الكعبة الصفراء. اطرسها وردية اللون || لحيتها مأكولة ، ولذبة الطعم ، مرغوب فيها.
- ٢٨١٣٨ - **ميشنة نقتية** *
Mycena pura (S). Mycène pur (F).
توجد في المراتع الرطبة. تعيش على اللبال. وأحمتها رائحة القليل. ساقها مستدلة الارتفاع والطلاقة. نكتها صاجية الشكل ، صفراء اللون يعلوها موج ليكني طابن. اطرسها وردية اللون || لحيتها كاعن الصنف ، غير مرغوب فيها.
- ٢٨١٣٩ - **ميشنة وردية** *
Mycena rosella (S). Mycène rosé (F).
توجد في المراتع الرطبة بين الصنوبر. ساقها ريشة ، دقيقة ، وردية اللون. أوسرتها صاجية الشكل ، صغيرة اللثة ، قطرها نحو ١ سم. لونها الي الوردية العميق || لحيتها كاعن الصنف ، غير مرغوب فيها.
- Dactylopterus volitans (S). **شحج** - ٢٨١٤٠
Dactyloptère, Groudon rouget (F). Flying-fish (E).
جنس اسماك بحرية طيارة زاحية الاطراف من فصيلة الميجيات وردية شاكات الزوائف الاصبية. انواعه قليلة العدد ، اشهرها شحج المتشوط الذي يبلغ طول نحو ٥٠ سم. له زعنفتان مجنحتان طول الواحدة نحو ٣٠ سم. يمكنه من الارتفاع والمير فوق الماء فيطير نحو نصف دقيقة على ارتفاع متر.
- ٢٨١٤١ - **شحج متداول** ، **شحج المتشوط**
Dactylopterus volitans communis (S).
Dactyloptère pirapède, D. commun, D. de la Méditerranée (F). Swallow-fish, Kita-fish, Common Flying-fish (E).
نوع من الميج. سمكة بحرية يبيض من فصيلة الميجيات

- ٢٨١٢٥ - **شعاع** *
Fluidiste (F). Fluidiste (E).
النوع من شعاع النظرية القائلة بان الغناطيس الحيواني يمد الي جاذبية خاصة.
- ٢٨١٢٦ - **شياكة** ، **كلاسيكية**
Collectis (S).
Collectie, Maysca (F). Mayska (E).
شياكة هو الاسم الشبلي. جنس نباتات برية معمرة ، طيبة من فصيلة البقييات. انواعها المعروفة نحو ٢٠ منها بعض مناطق امريكا الجنوبية اعصها الشبلي والبيرو || جميع انواعها شجيرات ونباتات فرعاء. معظمها شالك الاتقاد والافنان. اولها متماثلة ، منمقة ، اهليجية التصال الصغيرة. ازهارها فردية ، ابطية الارتفاع ، عطرية العرف ، يكثر لها اللون الالبيض. ثمارها عنابية الشكل واللذ ، مأكولة لكننا تسهل المدة.
- ٢٨١٢٧ - **شياه كادكة** ، **شياه اسنة**
Eaux stagnantes (F). Stagnant water (E).
Hydrométrie (F). **شياهكة** - ٢٨١٢٨
Hydrometry (E).
حلم كل ما هو غصص بالماء كالكثافة والضغط والسرعة الخ.
- ٢٨١٢٩ - **شيببة**
Jus de coing (F). Juice of the quince (E).
صغير السفرجل.
- ٢٨١٣٠ - **شيبب المسلك** *
Bledius littoralis (S).
Blédie armé, Blédie du littoral (F).
Bledius littoralis (E).
حشرة جاسة وايئة من فصيلة الدنديات وردية غديبات الاجنحة. موطنها حوض البحر الالبيض المتشوط. تألف المراتع الرطبة واعصها البساتين. خنافتها ويرقاتها تعيش على المواد العضوية وكل ما تستطيع اقتراسه من الحشرات الدنيا || جسمها صغير اللثة ، نحيل ، يطول من ٦ الي ٧ م. ثوبها ثنائي اللون ، اسود الجسم ، جويي النمدن والجراسز. رأسه صغير الحجم قصير الخيط ينتهي بفكين ضلحين. ورأس الذكر مسلح بقرنين ذريين. زبانه مرفقيان صيناه صغيرتان. ظهرها عادم الترسيز يلسف نحو خشي البطن || يدعي مير المسلك نسبة الي ما تفرزه سكته البطنية الثامنة من مادة عطرية قريبة الشبه بعرف المسلك || كذلك الكمال الجسودي قبل اواسط شباط. جسمها يطول من ١٢ الي ١٥ م. وهو مستطيل المقدم والرأس ، مستدق الطرف الابرص اللون ، اسمر الرأس والشرج ، منقط الجانبين الابرين والابرص بملون سويد متوسط السكم || طور الاكمال يستمر من اواسط شباط الي اواخر آذار.
- ٢٨١٤١ - **شيببة**
Guenon (F). She-monkey (E).
لمبة القردة الغنية وتدعي قيشة. اما التي يلفت الضمبة فدعي زشامة.
- ٢٨١٢٢ - **شيفاليزيك** ، **عما وزاليتية**
Métaphysique (F). Metaphysic (E).
حلم ما وراء المادة او العلمية من المقولات.



مَيْجَة



مَيْجَل



مَيْجَة البَطَاطَا



مَيْجَة النَّارِيْقُون



مَيْجَة خَيْبِيَّة



مَيْدَاس



مَيْدَع

شائكات الزعانف الاصبحة || اطالها بحار البلاد الحارة
 وبها المتوسط . يكثر وجودها في المياه التوتسية واليمنية ويقال
 في المياه اليونانية || جسمها شبه وضعي الشكل يطول من
 ٤٠ الى ٦٠ سم . رأسها مستدل الحنج ، غروي الشكل ،
 فكها الاعلى يتقدم الاسفل قليلا . عينها كبريتان ،
 مستديرتان ، ناثرتان . وفيتا الارتكاز . ثوبا يراوح
 بين الاحمر والوردي الزاهي يملو موج اصفر ويعسجي ||
 زعانفها متباينة الاشكال والاحجام . الظهرية مستطيلة
 شائكة . الصدرية كبيرة جناحية الشكل يملوها عند قاعدتها
 شعاع اصفر يقرص الطرف || زعنفتها الصدرية
 مجتمعتان تمكها من الارتفاع فوق سطح الماء والطيران
 نحو نصف دقيقة وأكثر || لحمها متوسط المصنف ، مأكول .

٢٨١٤٢ - مَيْجَة * (E). *Maja, Maie* (F). Spider crab.
 جلس منع من القشريات المعروفة بمناكب البحر . انوامه
 عديدة ، اطالها بحار البلاد الحارة . يكثر وجودها بين
 الخث ومل الصخور || اشهر انوامه المأكولة الميضية
 المذكرة التي يراوح طولها من ١٨ الى ٢٢ سم .

٢٨١٤٣ - مَيْجَل * (S). *Ameiva* (S).
Ameiva (F). Ameiva (E).
 جنس حيوانات زعانة من الطاء وفصيلة الثدييات . انوامه
 المعروفة نحو ٢٠ موطنها امريكة الوسطى والاكوادور .
 تألف البراري والقياني الرملية . قوتها الحشرات واساريمها
 والديدان || اجسامها تطول من ٢٥ الى ٣٧ سم . اولياها
 تختلف مع الانواع تكثر فيها الركة السراء .

٢٨١٤٤ - مَيْجِيَّات (S). *Dactylopteridae* (S).
Dactylopteridae (F). *Dactylopteridae* (E).
 فصيلة اسماك بحرية يبرزه من رتبة السطيات شائكات
 الزعانف الاصبحة || اجناسها وانوامها المعروفة قليلة
 العدد . معظمها من اسماك المحيط الهادي والهندي والبحر
 الاحمر || اجسامها وشية الشكل تطول من ١٥ الى ٧٠ سم .
 رؤوسها كبيرة . عظامها قصيرة . زعانفها الصدرية
 مستطيلة ، جناحية الشكل ، تمكها من الطيران فوق
 سطح الماء || اشهر انواعها واعرفها الميج المبلبل .

٢٨١٤٥ - مَيْجُ المِج : شي البطة . ماحت تيج .
 ٢٨١٤٦ - مَيْجَكَة * (E). *isolé* (F). *isoiste* (E).
 للشجرة او الاكلة المنفردة الباننة عن اسمائها . ج مولىد .

٢٨١٤٧ - مَيْجَة * (S). *Hypomyces* (S).
 جنس فطور مجهرية من السنجانيات وفصيلة الفطريات .
 انواعها عديدة معظمها من الفطور التي تنطلق على ثمرها
 من الزقيات والاعماليات وبعضها يعيش على النباتات العليا .
 اصناسها وتكاثرها دقيقة ، نكاهها اروسية الشكل متراكبة .
 بوطها متتابع اخلايا وردي اللون || انواعها اللؤبية ثلاثة
 وهي :

٢٨١٤٨ - مَيْجَة البَطَاطَا * (S). *Hypomyces haematococcus, Nectria citri, Fusarium*
soianum emartii (S).
 فطر مجهرى يصيب عدة نباتات انحصا البطاطا والخمضيات
 والبن والكاكاو الخ... || يركب بطور البطاطا ودوناتها .
 مظهره الخارجى يقع غير لا قياسية تنفى البثرة واللبي
 فتسبب عنها دون ان تؤذي العيون || ويركب سوق

الاشجار من الخمضيات وغيرها فيسب قروحاً لونها ال
 السمرة تبهو كالعفوش المسجبة ثم تنتشر لتصلب اللحاء
 والشكر والخشب وتقود الجلع الى الصرع || يكافح
 في الاشجار بكشط وتنظيف الاعضاء الموصومة وبطهرها
 بالكرزول المحلول ١٪ . حل ان يعاد التطهير مرة ثانية
 بعد الاول باربعة او خمسة ايام .

٢٨١٤٩ - مَيْجَة النَّارِيْقُون * (S). *Hypomyces rosellus, Dactylum dendroides* (S).
 فطر مجهرى يتطفل على الناريقون فيؤديه . مظهره الخارجى
 يقع خلية ، لونها ال البياض الاخير ، قطرها يراوح من
 ١٠ الى ٣٠ سم . تملو الفطرة حنسا وهناك من تركب
 الناريقون وقد تصيب نكته فتصلبها وتشوهها بد ان
 تمتلئها بمشج غناس ، نواسه كنفد العقل لونه ال
 الصبغة الزرقاء || يكافح باستعمال اليزول المحلول ٢ ٪
 او الفورول التجاري المحلول ايضا ٢ ٪ .

٢٨١٥٠ - مَيْجَة خَيْبِيَّة * (S). *Hypomyces perniciosus, Mycogone perniciosus, Verticillium, Cephalosporium* (S). *Môle du champignon de couche* (F).
 فطر مجهرى يتطفل على بعض انواع الفطور المأكولة واخصه
 الناريقون المرئي || مظهره الخارجى يقع خلية لونها ال
 الرماد تملو سطح الفطرة ثم تمتد الى الفطور فتصلبها
 وتشوهها || يكافح باستعمال اليزول المحلول من ٢ الى
 ٢٥ ٪ .

٢٨١٥١ - مَيْجَة حَيْدِي * (F). *Unvoitin* (F).
 نمت تعريفي يطلق على كل حشرة تبيض موسمياً واحداً
 متتابعاً لاستقطاباً في دورتها الحياتية الحولية .

٢٨١٥٢ - مَيْجَة آء * (F). *Style* (F).
 يقال بنوا يبتسم على مياه واحد اي على طريقة واحدة .

٢٨١٥٣ - مَيْدَاس * (S). *Midas* (S).
Tamarin
 جنس قرود امريكية من فصيلة القرود اللدية . انوامه ٢١ .
 موطنها كستاركا وباناما وكوليبيا والبيرو والبرازيل
 والفيروان || اجسامها صغيرة القد ، جيلة الشكل ،
 مستطيلة للشر الناعم اللثوي . رؤوسها مستديرة ، اذنانها
 عادمة اللور . اذنانها مستطيلة جيلة . اولياها سوية الالوان
 المتباينة المواج || تعيش بين الادلغال وفي المروج القريبة
 من الغابات . قوتها الحشرات والظاظ والصفادع والمصافير
 وبعض الثار والحبوب .

٢٨١٥٤ - مَيْدَآن ، مَيْدَآن * (F). *Hippodrome, Champ de courses* (F). *Hippodrome, Race-course, Raca-ground* (E).
 مكان سباق الخيل .

٢٨١٥٥ - مَيْدَاس * (E). *Fluviographe, Fluviomètre* (F). *Fluviometer* (E).
 جهاز يستعمل في قياس مياه الانهار ونسبة اعتمادها .

٢٨١٥٦ - مَيْدَع * (F). *Pentapus* (S). *Pentapode* (F).
 جنس اسماك بحرية من فصيلة القرشيات . انواعه المعروفة
 قليلة ، جميعها من اسماك بحار البلاد الحارة والمتعددة . اجسامها
 اعطليجية الشكل متوسطة القد . زعانفها الظهرية مستطيلة
 شائكة ، زعانفها الترحبية فارقة . اولياها فضية اللون يملوها
 تخطيط ملهب قاطب .



ميدوس



ميديه



ميه



ميرسين



ميرق



ميروس

٢٨١٦٣ - مَيْرٌ ، مَيْسِقَةٌ الْإِرْتِفَاعِ

Mire (F). Sighting (E).
مسطرة مرقعة تستعمل لقرعة الإرتفاعات في مسح الأرض .

٢٨١٦٤ - مَيْرًا

Mira (F). Mira (E).
ميرا نجم ثير من كوكبية قيطس مشهور باسم أصبوية ، اطلبها .

٢٨١٦٥ - مَيْرَاتٌ

Héritage, Hoirie, Succession (F). Heritage, Inheritance, Succession (E).
هو التركة ، اطلبها .

٢٨١٦٦ - مَيْرَةٌ *

Mira (S). Mira (F).
جنس حشرات ناعمة من فصيلة الشراقيات ورثة فشاتيات الاجنحة المضمورة . انواعها عديدة موطنها بعض مناطق البلاد المعتدلة الحارة . جميعها تتغذى على الحشرات الصاردة من الحرشيات وذوات الجناحين || اجسامها صغيرة القند تطول نحو ١ م . رؤوسها نصف دائرية الشكل قوتها الاستثمارية مرققة ، صمغية ، كبيرة . جوارثها مستطيلة . بطونها قصيرة يرمية الشكل . مراتها قصيرة . اجنتها بملع عند الشقين . اولها تراوح من الوردي الى الصنابي الاصفر المالح .

٢٨١٦٧ - مَيْرُوسِيْنٌ * ، قَمَمٌ

Myrsina (S).
Myrsine (F). Myrsine (E). Trugmyrte (D). Mirsine (I).
جنس نباتات جنينية سمرة من فصيلة الميريديات . انواعها عديدة ، اطلالها البلاد الحارة المعتدلة نحو الانواع . جميعها تشبه الآس ، بعضها زراعي ثماره نوية صغيرة القند مأكولة .

٢٨١٦٨ - مَيْرُوسِيْنِيَّاتٌ ، قَمَمِيَّاتٌ ، جَنَاحِيَّاتٌ

Myrsinaceae (S). Myrsinacées (F). Myrsinaceae (E).
فصيلة نباتية من ذوات الفلقتين . اجناسها وانواعها نحو ٥٠٠ معظمها من نباتات المناطق الاستوائية ؛ فيها الاشجار والشجيرات والجنينات . اوراقها متعاقبة . ازهارها صغيرة القند ، سها الحشرية ونها وصيدة السكن . ثمارها نوية مأكولة في بعض الانواع .

٢٨١٦٩ - مَيْرُوقٌ *

Myrage perfolié (F).
نبات عشبي بري حولي من فصيلة المصليبيات . منتهه البلاد المعتدلة الحارة من الشرق الاوسط واروية . ساقه فروع . اوراقه متعاقبة ، وريجة النصل ، بحرية اللون . ازهارها ناجي الارتكاز عقديوي للتجميع . ازهاره صغيرة القند صفراء اللون دقيقة المالحق . ينبت بين الزرع ، كثرته مؤذية .

٢٨١٧٠ - مَيْرُوسٌ *

Myrus (S).
Myra (F). Myrus (E).
جنس اسماك بحرية من مفترسات المئاته وفصيلة الشقيات . انواعها المعروفة اثنان ، واحد منها الميروس الملبول يعيش في البحر الابيض المتوسط والثاني من اسماك بحار الصين واليابان || جسمه مستطيل الشكل كاللاكليس ، طوله يراوح من ٦٠ الى ١٢٠ سم . جلده امرط عادم المرانش . رأسه مخروطي ، ذائق اطعم ، واسع الصدر . عيناه مبرعتان ماصحتان . زعفته الظهريه قاطبة ، غنيقة تقابلها الشرجية التي تحت من اواسط البطن الى طرف الذيل . ثوبه الى

٢٨١٥٧ - مَيْسِدَجٌ مُشْتَرٍ

Pentaptes vittatus (S).
Pentapode ray (F). Sea rough (E).

سمكة بحرية يبيض من فصيلة القرشيات ورثة شاككات الزعانف . اطلالها بحار البلاد الحارة والمعتدلة الحارة ونها البحر الابيض المتوسط . تكثر من اسماك التناث المتوسطة القدر || جسمها اهليجي الشكل ، يطل من ١٥ الى ٢٥ سم . ثوبها الى الزرقة الفضية المالحق يبق حتى الرأس والظهر ويغير ويبيض عند البطن ويملعها في جانبها ستة خطوط ذهبية قاطبة . زعانفها زرقاء اللون ، الصدرية والخصوية والشرجية والذيلية حر القواعد . رأسها مخروطي الشكل ، ذائق اطعم . شفتها مستدل الانفراج . اسنانيا صغيرة ذرية . عينها كبرتان ، ناشرتان ، صليتان . زعنفتها الظهريه واحدة مستطيلة . زعنفتها الذيلية فارقة || لحمها جيد الصنف ، مرفوب فيه .

٢٨١٥٨ - مَيْسِدَكٌ *

Parfeu (F). Firebreak (E).
حاجز طبيعي او صنعي جردت منه جميع المواد القابلة للاشتعال منعا لانتداد الحريق في الغابات والاحراج .

٢٨١٥٩ - مَيْدُوسٌ *

Mydus (S).
Mydus (F). Mydus (E).
حيوان ليون مفترس من فصيلة السموريات . موطنه الهند الصينية وبلزيا || جسمه قريب الشبه بحجم الفرير . رأسه مخروطي الشكل ، ذائق اطعم . قوائمه قصيرة . اظافيره مستطيلة ، شديدة الصلابة . عليه عشق . ثوبه الى السمرة الكستنية يملعها غط ابيض ينمت من القطن الى مفرز الذنب . ذنبه جعدة كستنية اللون يبيض الطرف || من ميزاته انه يرمي عدوه بسائل كاسر كره الرائحة قترزه القند الشرجية ويبدده بتفسيبه على ابعد من متر .

٢٨١٦٠ - مَيْدِيَّاتٌ

Mytilidae (S).
Mytilidae (F). Mytilidae (E).
فصيلة من الرخويات صفحيات الخياجم . اجناسها وانواعها عديدة منتشرة في جميع بحار العالم . اشهرها الميدي .

٢٨١٦١ - مَيْدِيَّةٌ * ، بَلَحُ الْبَحْرِ

Mytilus (S). Moule (F). Mussel (E).
جنس بحار من فصيلة الميديات . انواعها المعروفة نحو ٧٠ معظمها مأكول مستحب اللحم . يعيش على الصخور التي يفرها الماء وقد ير في احواض بحرية خاصة صار يجهبها في هذا السبيل .

٢٨١٦٢ - مَيْسِدَلٌ *

Hémicentates (S).
Hémicentate, Hémicentrac (F).
جنس حيوانات لبرية حاشرة من فصيلة الالديات . انواعها المعروفة قليلة القند موطنها الساحل الشرقي من جزيرة مدغشكر . تألف السباب والاماكن التي تكثر فيها الاعشاب البرية . مسرعها دجوي . قوتها الحشرات والديدان || اجسامها صغيرة مكرومة تطول من ٢٠ الى ٢٥ سم . اعطالها مستطيلة . هليها مستدل الشفاعة تتخله سال متباينة الطول تكثر في ثوب الظهر . اولها الى مساع السوداء يملعها تنسج قاطب اصفر . ونها فوح اسود الرأس || انثاها ثفوزة تضع في كل رمص من ١٠ الى ١٢ جروا || يابها الشفوي يستمر نحو اربعة اشهر .

٢٨٣٠٠ - نارجيس * ، نارجيس

Tragelaphus spekel (S). Tragelaphe de Speke (F). Nakong (E).

نوع من الجبل، قدرة قدر القنمار، له قرنان جالسان توبه الى السرة يملوه بجمع ابيض. اطالنه اواسط افريقية. يأنف الحجاب القفائي ويرتاد المنابع وضفاف مجاري الماء. قوته الاعشاب. اجله يد من ه الى ٢٠ نفراً .

٢٨٣٠١ - تار هندی
هو المهر ، الطيه .

٢٨٣٠٢ - تاراير
Naranio (S). Naranio (F), Naranio (E).

ناراير هو الاسم الهندي . جنس حيوانات بحرية من الرخويات صفيحات الخياشيم وفضيلة النقيات. انواعها المعروفة قليلة العدد بعضها هندي والآخر استرالي || اجسامها صغيرة . مثابها بارزة و طليقة . اسدلتها صيوانية الشكل || تعيش في انفاق تنقبها في الصخر المنحورة بالماء قرب مصبات الانهر || ليفها غزير المادة، جيد الصنف .

٢٨٣٠٣ - تارجيل
Cocos (S). Cocotier (F). Cocco-nut palm (E).

جنس اشجار ليفية الخراج من فصيلة النخلات. انوله المعروفة ٣٠ ، اطالنها المناطق الاستوائية والحارة. معظمها بري و زيبى وبعضها زراعي صنائي. اشهر انوله التارجيل المعروف (الطيه) . اما الانواع الازتينية التي تعيش في بعض المروف الخارجه من الاقاليم المحتلة فهي :

- Cocos erythrospatha تارجيل احمر الكافور
Cocos eriospatha تارجيل اشعر الكافور
Cocos australis تارجيل الجنوبي
Cocos lapidea تارجيل الحرس
Cocos leiospatha تارجيل املس الكافور
Cocos detil تارجيل بلهي
Cocos coronata تارجيل تاجي
Cocos campestris تارجيل حقلي
Cocos elegantissima تارجيل ريفي
Cocos romanzoffiana تارجيل وينزوف
Cocos plumosa تارجيل ريشي
Cocos flexuosa تارجيل مارن
Cocos capitata تارجيل مستدير القمة
Cocos weddelliana تارجيل وديليانا
Cocos ysay تارجيل ياطاي

٢٨٣٠٤ - تارجيل سيثيل * ، تارجيل بحري
Lodicea (S). Lodoicée des Seychelles, Cocotier de Maldives (F). Double cocco-nut palm (E). Maldivische Nuss (D). Coco di Moldiva (I).

نخلة وريدة المجلس واللوح، قرية الشبه من التارجيل، موطنها سيثيل والهند وسرنديب ويوريس . ساقتها اسطوانية مستقيمة تملو نحو ٣٠ م . حمارها كبيرة القدم مستطيلة الشكل ثنائية التجميع ، ولسحتها وزن من ١٠ الى ١٢ كيلو يعرض تنفتح على الشجرة ، من التأيير الى الادراك ، نحو الحبل . حبة الثمرة قرب الادراك تحوى مادة لبنية آسية للثة الطعم ناعمة ومغذية .

٢٨٣٠٥ - تارجيل شيلي
هو الجوه ، اطالها .

٢٨٣٠٦ - تارجيل معروف * ، جوز الهند ، راجح ، شعشعور ، حشرج

Cocos nudera (S). Cocotier commun (F). Cocco-nut palm (E). Kokospalme, Indischer Nussbaum (D). Cocco, Albero del cocco, Noce d'India (I).

نوع من التارجيل الزراعي . ساقه اسطوانية خشبية تملو نحو ٢٥ م . اطالنه بعض المناطق الاستوائية . يعيش قرب الماء ويجرد على الشطوط البحرية . ثماره بيضية الشكل تطلو من ١٦ الى ٢٢ سم. ثمرها خشية تغلفها الااليان . لهاها جامه المكسر ، طاجي اللين ، مستحب الطعم ، شائع الاستهلاك الغذائي والصنائي .

٢٨٣٠٧ - تارجيل * ، جوزة الهند ، جوزة التارجيل
Coco, Noix de coco (F). التارجيل
Coco-nut (E).

ثمرة التارجيل ، لهاها يتبع من البلم والسواد وضف الكبد والكلل والمثانة وقروح الباطن . وزيل ارجاع لظهور واليدان والرباسير ويهيج لقرحة الجفينة ويمنع تقطير البول . صزارته مع السكر تلتقط الدم وتقوي الذاكرة . واد ثمره يحلر الاسنان ويزيل الكلف والتمش والحكة ويشد الشعر اذا استعمل مع الحناء .

٢٨٣٠٨ - ناردين ، سبيل
Valeriana (S). Valériane (F). Valerian (E). Baldrian (D). Valeriana (I).

جنس نباتات طيبة برية وزاوية من فصيلة الناردينات . انواعه زهاء ١٥٠ جميعها اشباح حولية او معمرة . اوراقها متعاقبة مركبة وريشية . ازهارها نوري او متكونة التجميع ، ابطي وتأتي الازكار . ازهارها عشوية جميلة الشكل يكثر فيها الالبيض والوردي || اشهر انواعه الطيبة والزراعية والبرية ما يتبع .

٢٨٣٠٩ - ناردين أزرق * ، سبيل أزرق
Valeriana wallichii (S). Valériane indienne, Nard Indien (F). Indian valerian (E). Indische Narde (D). Spiganardi (I).

نوع من الناردين البري والزراعي، جلدابره ملفطحة . ساقه خشدة . اوراقه عاقبة الخشار . ازهاره كثيفة التجميع ، زرقاء اللون ، مستحبة العرف . جلدابره طيبة و اذا استعمل مسحوقها مع الاستنقذ والستدل ينشر صاحبه بشع من شدة تقويته المدة . ويظهر اللون ويزيل البرقان والكبد والحصى . واذا طلى بالخل قطع العرق وطيب رائحة البدن وان طيخ بالحمض حتى يتقوم وظل به الشعر سوده وطوله ٥ .

٢٨٣١٠ - ناردين اقليطي * ، سبيل رومي ، عطارد
Valeriana celtica (S).

Valériane celtique, Nard celtique, Spic celtique (F). Celtic valerian, Celtic spikenard (E). Alpenbaldrian, Nardenbaldrian (D). Nardo celtico, Salinca, Spiga celtica (I).

نوع من الناردين البري الطيب المسر . ينبت في الآربة الرملية الجبلية . جلدابره مستطعة مستطيلة لوساة العرف . ساقه نخلة تملو من ١٠ الى ٢٠ سم . اوراقه السفلى كاملة اهلجانية . اوراقه الوسطى والعليا مركبة . ازهاره عقدية التجميع يضاء اللون . ثماره بيضية الشكل ، صغيرة القدم



تارجيل ميشل



تارجيل معروف



ناربيطة



ناردين أزرق



ناردين اقليطي

Valeriana salunca (S). **ناردين عطير** ٢٨٣١٧
Valériane odorante (F).

نوع من الناردين البري والزراعي المعمّر. ساقه مشعّرة تملو من ٥ الى ١٥ سم. تحمل وريقتين صفيرتين ثلاثية التركيب. ازهاره نوري التجميع. ازهاره صغيرة اللذ، وردية اللون. جلوره فواصة العرف يستخرج منها دهن عطري فاخر الصفت || تنوره يستمر من تموز الى آب.

٢٨٣١٨ - **ناردين مغزولي** * ، **حشيشة القطع** ،
Valeriana officinalis (S). **بقلّة الهبر**

Valériane officinale, Herbe aux chats (F). Common valerian, All-heal, Cat's valerian (E). Echter Baldrian (D). Valeriana minor, Amanitilla (I).

نوع من الناردين الطبي البري للممر المبلول. ساقه عذدة منتصبة تملو من ١٠٠ الى ٢٠٠ سم. اوراقه مركبة، وريقاتها سائبة التصل، سفلة الحافة، ورتبة التجميع تمد من ٥ الى ٢٢. ازهاره نوري. ازهاره صغيرة اللذ، وردية اللون. جنوره طيبة وطرية يستخرج منها عطر الناردين وهي مهللة مقوية للاصصاب، مفيدة لتكيد والكلم والطحال، منبهة القوّة الجنسية، مضادة للتشنج، تنظم الهضم وتزيل الانتفاخ. جرعة المسحوق منه تراوح من غرام الى حصة.

Valerianaceae (S). **ناردين بنّيات** ٢٨٣١٩
Valérianaceae (F). Valerianaceae (E).

فصيلة نباتية من ذوات الفلقتين متحدة العلات. انواعها كثيرة تجتمع الى عدة اجناس، نباتاتها شجيرة وجنبية. اوراقها مركبة متقابلة. ازهارها لا قياسي التجميع والارتكاز. ازهارها لا نظامية || اشهر اجناسها الناردين والوشمة والتركوك والكرؤل.

٢٨٣٢٠ - **ناردين** ،
Pivo blanc (F). هو رمان السمك أي الخشخاش الابيض.

٢٨٣٢١ - **ناردينك** ، **ناردينك** ،
|| الناريسك والناريسك : ريانة صغيرة مفتحة كأنها وردة لونها ال بياض والحمرة والصفرة في وسطها نوار، لونه كذلك رطبه حفص ورائحته طيبة (١.م.) || وهو الزمان البري يجيب الزئف والاسهال. شربته درمان.

٢٨٣٢٢ - **نارنج** * ، **نقاش** ، **أبو صغبر**

Citrus amara, C. vulgaris (S). Bigaradier, Oranger amer (F). Sour orange, Bitter orange (E). Bitter-orangenbaum (D). Arancio agro, Arancio amaro (I). نوع من الحمضيات والفصيلة النارجية. منته المقدر بلاد الصين أو الهند الصينية ثم ادخل الى الهند فبلاد المصم والغرب كانوا اول من ادخلوه الى افريقية الشمالية واروبة (المسودي) || ثمره شائكة فناء وارة تملو من ٢ الى ٧ امتار. اوراقه ممتقة متعاقبة. نصلها يمنح الملق ، اعليجي الصلصة الجامدة الجسيلة الخضار. ازهاره خاصة التلات البيض، حمراء الاسدية، فواصة العرف الاكبي المنسحب. ثماره مستديرة الشكل برتقالية اللذ واللون، غليظة القشور المرة الحامزة. عصارة فصوصها شديدة الحموضة والمرارة المستنكرة. قشور ثماره ترب بالسكر بعد معالجها بالحم والكلس وهي صعبة، نائفة، غنية، يبيض الفيتامينات، خافضة الحرارة، مضادة للتشنج.

يستعطر من زهره المعروف بالقداح دهن يدهي السطر الليروي ويستعطر ايضاً من زهره واوراقه عام الزهر المشهور

حساسة البشرة. || جلوره صناعية يستخرج منها عطر الناردين ويستعمل في الطب استعمال الناردين الهزلي إلا انها اقل فعالية منه.

٢٨٣١١ - **ناردين الجبيل** (S).
Valériane de montagne (F).

نوع من الناردين البري المعمّر المبلول. ساقه تملو من ١٠ الى ٥٥ سم. اوراقه الجلمعة اعليجية التصل المسن الحافة. اوراقه العليا مركبة ريشية. ازهاره حنكولي التجميع، مستطيل الشكل. ازهاره صغيرة اللذ خضر القنابات وردية البتلات || تنوره يستمر من نيسان الى تموز.

٢٨٣١٢ - **ناردين الحدائق** * ، **سنبيل الحدائق** ،
Valeriana phu, V. discoidis (S). Valeriana phu, V. des jardins (F). Cretan spike-nard, Garden valerian (E). Grosser Baldrian (D). Valeriana maggiore, Fu pontico, Nardo agresta (I).

نوع من الناردين الزراعي الممر. جلوره عذدة، اسطوانية، مشعّبة. ساقه حاملة منتصبة تملو من ١٠٠ الى ٢٠٠ سم. اوراقه السفلى اعليجية كاملة. اوراقه الوسطى والعليا مركبة مشطية. ازهاره حنكولية التجميع، كبيرة اللذ، يعضاه اللذن او وردية، فواصة العرف العطرية المستحب. جنوره طيبة لكنها قليلة المواد الفعالة || ازهارها يستمر من ايار الى تموز.

٢٨٣١٣ - **ناردين الصخور**
Valeriana saxatilis (S). Valériane des rochers (F).

نوع من الناردين البري الممر. يعيش بين الصخور ويرقب في الاودية الكلسية. ساقه تحلة تملو من ١٠ الى ٣٠ سم. اوراقه الجلمعة سائبة التصل. اوراقه العليا مركبة ريشية. ازهاره عذدية التجميع. ازهاره يضاء اللون || تنوره يستمر من حزيران الى تموز

٢٨٣١٤ - **ناردين الطيب** * ، **ناردين هندي**
Valeriana spica (S). Valériane des Indes, Nard des Indes, Spikanard (F). Indian valerian, Nardus, Spikanard (E). Indische Nardo, Echte Nardenshre (D). Spignardi (I).

نوع من الناردين البري الطبي الممر. اعطاه بلاد الهند. جلوره غليظة مغلقة وارة اللادة الطرية. ساقه منتصبة عذدة تملو من ٢٥ الى ٦٠ سم. اوراقه مركبة. وريقاتها سفلة التصل المسن الحافة. ازهاره حنكولية التجميع، صغيرة اللذ، فواصة العرف. يستخرج من جلوره دهن عطري يصر من اجود انواع الطيب.

٢٨٣١٥ - **ناردين المروج** *
Nardus stricta (S). Nard des prés, Nard bitard (F). Nard, Met-grass, Wire bent-grass (E). Straffes Borstengrass (D). Nardo, Cervino, Fiano dei monti, Spigo fitto (I).

نوع عطري بري ممر من فصيلة النجيليات. ساقه تحلة منتصبة فرماد. اوراقه سفية مستطيلة. ازهاره سفلية التجميع، صغيرة اللذ، وردية اللون || وهو من النباتات المرصوة التي يجمد عليها الدر ويطلب.

٢٨٣١٦ - **ناردين بري**
Nard sauvage (F). هو الاساورون، اعطاه.



ناردين الحدائق



ناردين الطيب



ناردين المروج



ناردين هندي



نارنج

٢٨٣٢٩ - **تأريخ النصار المحمفة**

هي نفاثة التبغ ، اطلبها .



ناره

٢٨٣٣٠ - **تأريخ الحنطة * ، صنف الشعير**

Plodia interpunctella (S). Teigne orientale des dattes (F). Indian meal moth, Meal worm moth (E). Dörrobssmotte (D).

حشرة من التاربات، صغيرة اللد . رواشتها مرقشة نارية الابيض والحطبي والاسمر الاسفح المراج . ربتها دقيقة نخيلة تركيب الحبوب الخزونة على اختلاف انواعها كالحنطة والشعير والذرة والشفاغان والسلت ...

٢٨٣٣١ - **تأريخ الخروب ***

Myelois ceratoniae (S). Pyrale des caroubes,

Teigne des caroubes et des figues (F).

Myelois ceratoniae (E).

حشرة قضيعة من فصيلة التاربات وربة حرشيات الاجنحة . موطنها معظم اصقاع حوض البحر الابيض المتوسط . فراشتها جارية قوتها وسبق الانعام . سرقتها ثائرة قوتها لياب قرون الخروب وثمار التين || جسمها نحيل اميت

يطول نحو ٨ م . بسطتها نحو ٢١ م . رأسها مستدل الجرم . عينها صغرتان . زباناها خيطيان . مرقشها معتدل الطول . جوشنها وبطنها الى الشعبة || رواشتها الاسمان الى الشعبة

الحديدية يملونها بتقيح ابيض وصف من النقط البيض يستيق الحنار الخاريجي . رواشتها الخلفيان الى الشعبة السمر . اهلها الى الشعبة قضيعة || لها جيل واحد في الحقل . تظهر الفراشة في حزيران . تسرح في التبار . تعاطل بعد ظهورها ينسو ثلاثة اسابيع وترز لكن سيحادي قرون الخروب || للسرقة عند بلوغها الكمال تطول نحو ٩ م . جسمها اسطواني الشكل . رأسها شديد السرة . ثوبها الى البياض اللبني تملوه ماجة ودية . رواجها الى السرة || طور الاكمال الذي يستمر نحو ثلاثة اسابيع يتقضي ضمن سلجة تحببها السرعة تحت القشور او بين شقوق السماء .

نارية البرتقال



نارية الحنطة



ترة الخروب

٢٨٣٣٢ - **تأريخ الدقيق ***

Asopia farinalis (S). *Asopia*, Teigne des farines (F). Meal snout moth (E). Mehlzünsler (D).

فراشة صغيرة اللد من فصيلة التاربات ، ثوبها الى الصبوة الصنابية . رواشتها مزركمة . زباناها خيطية مستطيلة . تطفر من ايار الى تشرين ، تألف البيوت والمطابخ والافران . ابيالها الخولية لثلاث . ربتها تسمى دودة الدقيق تعيش على الدقيق والخبز والثار الجافة الخ...



نارية الدقيق

٢٨٣٣٣ - **تأريخ الدقيق الغراء**

هي نفاثة الدقيق ، اطلبها .

٢٨٣٣٤ - **تأريخ الدرة ***

Pyrausta nubilalis (S). *Pyrale du maïs* (F). Corn moth (E). Maiszünsler, Hirszünsler (D).

حشرة من التاربات ، ربتها غليظة الشكل تطول نحو ٢٥ م . ظهورها اسمر اللون يملوه خيطيات قرنفلي . ملها الى السرة الحنطية || تحمل على جانبيها نقطس مر داكنة يملوها حطب مستطيل || تركيب سرة الدرة خشنرسا وتسبب قصفاها .



نارية الدرة

وهو يقيد المنص والمضغ || تصوب التاربخ تستعمل كعلم تخلف انواع الحفصيات وذلك لانها قوية المناحة الجنبية ولا تخشى الازربة المتدججة التي تنفر منها انواع الليمون المزدرة .

٢٨٣٣٣ - **تأريخ مرمسيين**

Oranger à feuilles de myrte (F).

هو الليمون المرمسي ، اطلبه .

٢٨٣٣٤ - **تأريخ ***

Acanthoscyos horrida (S).

Nara (F).

اسما الاثري ناره وهي جينة من فصيلة القرصيات منبها صاري افريقية الشمالية . ساقتها ليفية فرما تملو من ١٠٠ الى ٢٠٠ سم . فرونها اقية الانتشاب ، مستطيلة ، متدلية ، تطول نحو ٤ اطار وهي عادمة التراب ، كثيرة الشوك . جلدها تنور في الرمال من ٢٠ الى ٤٠ م . انزلها كبيرة اللد . ثمارها يتقايلا الحميم واللون ، قشورها خشكرة ، هريسة التمول . لها مسحب العلم مأكول وهو ادم وأسل وألد من البليغ . بزورها مأكولة طابجسة ومطبوخة . لها مومنان في العام الواحد . وهي من التاربات الزرزة الكبيرة النفع .

٢٨٣٣٥ - **تأريخات**

Pyralidae, *Pyralididae* (S). *Pyralidae* (F). *Pyralids*, *Pyralin moths*, *Snout moths* (E). *Zünsler* (D).

فصيلة حشرات من ربة حرشيات الاجنحة . ابيالها ١١١ اجناسها وانواعها زهاء ١٠٠٠٠ جميعها فراشات ليلية صغيرة اللد ، دقيقة الاجسام ، اثرية الانضمام ، واضحة التأثير . رواشتها صفيقة ، مهدبة الاطراف ، متداخلة الالوان . ابيالها الخولية لاقياسية . ربتها ملوقة . خادراتها تلتحف بأغشية حريرية التماس .

٢٨٣٣٦ - **تأريخ الباذنجان**

هي يظفورة الباذنجان ، اطلبها .

٢٨٣٣٧ - **تأريخ البرتقال ***

Prays olei (S). *Teigne des fleurs d'oranger* (F).

حشرة من التاربات ، صغيرة اللد ، نحيلة الجسم ، قريبة اللب من قوبة الزيتين . بسطتها تراوح من ٩ الى ١٠ م . رواشتها الاماميان الى الكمية النفسية المولج تملوها رشفة رمداء لا مساوية الثر . رواشتها الخلفيان الى الرتبة الزامية السوية يحرفها اطار من الحدب الكليل المسعرض . ابيالها الخولية تراوح من ٣ الى ٥ . تمتع الاثم مكثها على الانعام والثار الفضية ينثف من رقات دقيقة تراوح طولا عند اكتمال نموها ، من ٥ الى ٦ م . ثوبها الى الكمية الزامية يملوها ثلاثة خطوط قاطبة واحد يكتنف الظفر من الرأس الى الفرج واثنان جانبيان . رأسها الى السرة النابضة . منها الى السرة الحنطية يرتكز على خمسة ازواج من الجرايز المسر || اسطائها العلم البرتقال الذي عند من الحدد الى كامل حوض البحر المتوسط || اصراؤها قد تكون مؤذية ثوبا كثر عددها ذلك لانها تقضم بتلات الازهار واسديتها واقلام متداخلة وقد تعطب في ظروف خاصة قشور الثار التي تثقبها وتسردب لهابها || تكافح بالروتين الذي يقضي عليها .

٢٨٣٣٨ - **تأريخ البشمر ، تأريخ البتخ**

هي نفاثة البسر ، اطلبها .

28326 - نارية السيسيم *
 Antigaster catalanalis (S). Antigastre du Sésame (F).
 حشرة من الناريات ، ريقها صغيرة القند تطول نحو ١٢ م. لوئها الى الخضرة الرمداء المواجه لتلوها ريشة سوداء || تركيب السم من ساقه الى اذغاره وثماره .



نارية السم

28327 - نارية قصير الزبّان *
 Nasonia brevicornis (S). Nasonie brévicorne (F).
 حشرة ناعفة من فصيلة الطليطيات ورتبة غشائيات الاجنحة الضمورية . موطنها بعض مناطق البلاد الحارة المنحرفة نحو المتدلة . تتطفل عل ذوات الجنحين اغصها الذهب || جسمها صغير القند يطول نحو ١ م. واربية خلوط . رأسها مستعرض الشكل . زباناها صولجانيان صفيان . جوشها ضيق المئزر يعلها شبه يوفي الشكل . مرتتها قصيرة مستقيمة . اجنحتها وردية اللون . ثوبها الى الخضار الالاص .



نارية المصن

28328 - ناصور *
 Fistula (F). Fistula (E).
 28329 - ناصير *
 هو الصل المصري ، اطلبه .



نارية اللوياء

28330 - ناصيرة *
 Diffuser (F). Diffuser, Mixing cone (E).
 اداة الانتشار ، تستعمل في عدة صناعات اغصها صناعة السكر ، راجع انتشار .



نارية الياسين

28331 - ناصيرة الخشب *
 Lymexylon (S). Lyméxylon, Lime-bois (F).
 جنس حشرات غاشية من مفدمات الاجنحة . انواعها ثلاثة ، جميعها صغيرة القند ، مستطيلة الشكل ، رضوة الجسم . ريقها تنتك باخشاب الاشجار القائمة والمقطوعة تقتردها وتصلبها .



نارية الخضور

28332 - ناصير *
 Exsert
 نمت تعريفي يوصف به الشيء المرتفع عن سطح بحمله .

28333 - ناصط *
 Assez fort (F).
 نمت تعريفي يملق على التبروغ التي تتحلل بسورة ناشلة مركزها التنسيغي دون الماندة وفوق المعتدلة .

28334 - ناصط *
 Oryx de Nubie (F).
 هو الارخ السوداني ، اطلبه .

28335 - ناصفة *
 هي جمرى السيل آل الوادي . ج نواشع .

28336 - ناصعات ، زقنبرليات * ، ناصعات البقتر *
 Buprestidae (S). Buprestidae, Flatheaded beetles (E). Prachtkäfer (D).
 فصيلة حشرات من رتبة رتديات الاجنحة . اجنحتها وانواعها كثيرة العدد . معظمها من حشرات المناطق المتدلة والحارة . اشكالها مانوسة ، الزانها عابطة زاوية ، ولوسها قصيرة ، قرونها الاستشعارية مركبة من ١١ فاسلة ، ارساغها خماسية ، احمادها مستطيلة . جميعها تسرح في التبار وهي سرعية الحركة والطاران . || ريقها خاضعة تعيش على جذور وسوق واوراق مختلف النباتات . كثرها على بعض اشباب المراعي تسبب الحياط اي التنفة في الايقار التي يتلها مع الشب .



نازون قصير الزبان

28337 - نارية الشمع الصغيرة *
 Alveicole, Teigne de la cire (F).
 هي عمل النحل الصغير ، اطلبه .

28338 - نارية الشمع الكبيرة *
 Gallérie de la cire (F).
 هي عمل النحل الكبير ، اطلبه .

28339 - نارية الصليبيات *
 Pionas forficatis (S). Pyrale des crucifères (F).
 حشرة من الناريات ، ريقها صغيرة ، دقيقة ، عمراء اللون ، سرعية الحركة . تركيب اوراق الصليبيات على صفحتها السفلي .

28340 - نارية المبان *
 Mecyna gilvata (S). Pyrale des cannes à sucre (F).
 حشرة من الناريات متوسطة القند غبراء اللون مزركشة الرواشن . ريقها تطول نحو ٢٢ م. لوئها الى الحمرة تحمل على ظهرها وجانبها خمسة خلوط ارجوانية || تركيب المصانل تنفر الزم ورتبب فيه صمداً نحو القسة . ورتبب اللده فتعلل فيها ذات الشيء ورتبب الارز فتتلف السوق والبنابل .

28341 - نارية اللوياء *
 Etiella zinckenella (S). Etielle du haricot, Pyrale des haricots (F). Lima bean pod borer (E).
 حشرة من الناريات ، ريقها تطول نحو ٢٥ م. وهي ارجوانية الظهر غبراء المذب || تركيب اذغاره وثمار وصويوب اللوياء تتصلبها .

28342 - نارية الوريث *
 Myelois cribrella (S). Myelois des fleurs (F).
 حشرة من الناريات ، ريقها دقيقة نحيلة حنطية اللون تعيش داخل سوق وسوق نباتات التفصيلة المركبة .

28343 - نارية الباسمين *
 Glyphodes unionalis (S). Pyrale du jasmin (F).
 حشرة من الناريات ، حنطية اللون سوداء الزواكش . ريقها صغيرة القند مستطيلة الجسم ، غبراء اللون ، عمراء المولج . تركيب برام وازهار الباسمين وسنابل الزيزين .

28344 - نارية الخضور *
 Pachyzaneta ticarscalis (S). Pyrale des gazons (F).
 حشرة من الناريات ، ريقها مستطلة تطول نحو ٢٥ م. لوئها الى السورة يملوها تقطيط اسود منظم الترتيب وحيد الهلبة المستطيلة || تركيب مختلف اوراق الاعشاب الفتية اغصها النجيلية تنقلها .

28345 - نارية ذهبيّة *
 Pyrausta surata (S). Pyrale dorée (F).
 حشرة من الناريات ، رواشها ذهبية اللون . ريقها صغيرة القند فبراء اللون . تركيب برام وازهار النباتات السطرية اغصها التننغ .

28346 - نارية شهتاء *
 Pyrale grise (F).
 فراشة مژذبة تسمى طيئة اللثنان ، اطلبها .



نارية الخشب

2٨٣٦٨ - **نَاطِيْب** ، **نَاطِيْبَة** (F) Maïlle (F). Stetch (E).
ج . ناطيب . والناطب هي غرور المصفاة .

2٨٣٦٩ - **نَاطِيْح**

الناطح نجر نير من كوكبة برج الثور ويسمى قرن الثور الشبالي .

2٨٣٧٠ - **نَاطِيْل** (F) Eprovucta gradulés (F).
عشار مدراج تكال به السوائل .

2٨٣٧١ - **نَاطُوْر المَاء**

(F) Aiguadier (F).
Freshwater guardian (E).
هو الثاوي الذي يحافظ على مياه الري ويوزعها على مستعقبا بالقلد .

2٨٣٧٢ - **نَاطِر** * ، **وَقِيْب** Tarbophis
جنس حيات سامة من فصيلة الحفشيات . انواعه عديدة . اعطائها البلاد الحارة الافريقية والاسيوية . شكلها كالحفاح ، مستطيلة الجسم ، دقيقة المتق ، سريعة الحركة . اوثابا الى السمرة الثبراء الموقوتة .

2٨٣٧٣ - **نَاطِر مَآكِر** ، **وَقِيْب حَدْدَاع**

Tarbophis fallax (S).
Tarbophis trompeur, Serpent chat (F).

حية بيوض من البواغيات وفصيلة الحفشيات غلقيات الاعنابد || جسمها مستدل المتخانة بطول نحو ١٠٠ سم . ثوبها الى السمرة الخفيفة الموجع بلونها يتنجح ثلاثي الالوان لاقباسي التزاويق ، يكثر فيه الرمادي والجويرو والاصفر ، عمد من الرأس الى الذنب . ولها بيض الشوزن . عنقها متوسطة الطول . عينها كيرتان . عدد اسناتها ٥٥ منها ٣٠ في الفك الاسفل ٢٤ في الفك الاعلى من اصلها اربعة عناق عمدة ، ثابته ، شطافية الاوتكاز تبخ السم في كل عضو تصببه عنقها يرق حتى مستورها الضاحلي || تألف البراري والاطلال . قوتها كل ما دب وطار . تنقبض على فريستها اقتضاض السنور حل الفأرة || تسرح في النهار وفي اوائل الليل . بياتها الشغوي يستمر نحو خمسة اشهر . تبلغ كامل نموها بمر ١٥ سنة وتعيش نحو ١٢٠ سنة || الاثني تساهد بمر خمس سنوات وتبيض من ١٦ الى ٣٢ بيضة مجبومة في سحين تطمرها في الرمل || تعتبر من الثماين المؤذية .

2٨٣٧٤ - **نَاطِيْم** (E) Palonnier (F). Swing-bar, Pole (E).
هو المزان ، قطعة من خشب او من حديد مركها في مقدمة آلة الحرت او العربة ، تعلق بها السيور لجر .

2٨٣٧٥ - **نَاصِر** (E) Cuticivore (F).
الناصر من الطير والحيلوان من كان قوته الشعر وما اشبه .

2٨٣٧٦ - **نَاصِط** (F) Aphrodisiaque (F).
Aphrodisiac (E).

2٨٣٧٧ - **نَاصِيْتَان**

الناصتان كوكبان من كواكب الجوزاء اي الجبار يتقدمان الرجل .

2٨٣٧٨ - **نَاصِيْمَة** هي القروسة ، اطبلها .

2٨٣٧٩ - **نَاصِيْمَة** (E) Bupreste (F).
هي الرقبتين ، اطبله .

2٨٣٨٨ - **نَاصِيْمَة البَلُوْر** (F) Bupreste du chêne (F).
اطلب زقبتين السندبان .

2٨٣٨٩ - **نَاصِيْمَة الخَمُوْخ** * ، **زَقْتَبُوْت المُوْخ** (E) Pocsima undecimmaculata (S). Bupreste du prunier (F).
حشرة من الناصمات . طولها نحو ١٠ م . لوها الى السواد الاصفر ، عمداها رباعية المخطوط المترعة النارية اللون . ريقها شديدة الاذى تسردب سوق معظم اشجار الفصيلة الرودية اخصها المورخ والمشمش .

2٨٣٩٠ - **نَاصِيْمَة الدَّرَآلِيْن السَّوْدَاء** * ، **زَقْتَبُوْت الدَّرَآلِيْن** (E) Capnodis cenebrionis (S).
Bupreste noir du pêcheur (F). Pesch capnodis (E).
Capnodis cenebrionis (D).

حشرة من الناصمات ، طولها نحو ١٨ م . لوها الى السواد المعمي تلعو ماجة غبراء . ريقها تسردب سوق الخوزيات اخصها الدراقن تصطبها وتؤرق بها اشد الاذى .

2٨٣٩١ - **نَاصِيْمَة الصَّنَوِيْر** (F) Bupreste des pinés (F).
اطلب زقبتين الصنوبر .

2٨٣٩٢ - **نَاصِيْمَة الوَرْد** * ، **زَقْتَبُوْت الوَرْد** (E) Coraeus rubi (S). Bupreste du rosier (F).
حشرة من الناصمات ، طولها نحو ١٠ م . لوها الى السواد الازرق المويج . عمداها مجلعتان مخطوط غبراء مترعة . ريقها تنخر سوق الورد وانصافه .

2٨٣٩٣ - **نَاصِيْمَة خَضْرَاء** (F) Bupreste vert (F).
اطلب زقبتين اخضر .

2٨٣٩٤ - **نَاصُوْرَة** (S) Spondylodactylum (S).
جنس فطور مجهرية من الريدانيات وفصيلة الطحيات . جريه الكيادية حنطية ، ضمية التجميع . كئالده هلبية اشكل ، مستندقة الاطراف ، ومنها حلزونية . || انواعه قليلة اعرفها ناصورة البطاطا .

2٨٣٩٥ - **نَاصُوْرَة البَطَاطَا** * ، **جَرَبَ بَطِي** (E) Spondylodactylum atrovirens (S). Gale argentée de la pomme de terre (F).

فطر مجهرية يتغلغل على البطاطا في طور نموها الاخير ، قرب ادراك الثمرن . || مظهره الخارجي بقع مستديرة ، غبراء اللون ، ضمية الموجع ، تتغلغلها بنور لؤلؤية صغرة مصدوعة الثلاث الاسود الشق ، تركيب الدفوة تضطرب البشرة مع قليل من الالباب || يكالنج يتطهر البذار قبل الزرع ويذك بنقع النصف مدة ٢٠ دقيقة باحدى املاح الزئبق المحلولة ٠,٥ % .

2٨٣٩٦ - **نَاصِيْمَة** (E) Toupet (F). Forestop (E).
خصلة الشعر اللدلية على جبهة الفرس .

2٨٣٩٧ - **نَاصِيْح** (E) Trop mûr (F). Overmature (E).
نعت ترميزي توصف به جميع المحاصيل الزراعية بعد اجيائها دور الابناع ودخولها في دور التنتج .



ناصة المورخ



ناصة الدراقن السوداء



ناصة الورد



ناطر

Vertex - ٢٨٣٩١ - **نَاقُورٌ**
النَاقُورُ هو قِوَّة الرَأسِ في تَشرحِ الحَشراتِ .

Chamele (F). She-camel (E). - ٢٨٣٩٢ - **نَاقِةٌ**
النَاقِةُ هي الأَنتِ من الأَبلِ . ج نوق . كَنتِهَا أم بَغ وَاُم حائل وَاُم حواز وَاُم السَقب وَاُم مسمود || مَحمِلِهَا يَستَقيم سَنَةً وَاَملاح حوازِهَا يَستَمر سَنَةً .

Dugong (F). - ٢٨٣٩٣ - **نَاقِةُ البَحرِ**
هي الأَطوم ، راجِعه .

Acidiphila (F). - ٢٨٣٩٤ - **نَاقِصٌ**
لَمت تَعرِيفِي تَوصِيفَ به النَباتاتِ الَّتِي تَربُغ في الأَرتِبة الحَماضِيَّة الَّتِي يَراوح دالِها من ٥,٥ إلى ٦,٥ .

Afférent (F). Afférent (E). - ٢٨٣٩٥ - **نَاقِيلٌ ، مَرسِيلٌ**
مادة تَنتَقل مِيكِروبَ الرِصم المَعدِي .

Contage (F). Contagium (E). - ٢٨٣٩٦ - **نَاقِلةُ العَدَاوِي**
مادة تَنتَقل مِيكِروبَ الرِصم المَعدِي .

Conductibilité (F). - ٢٨٣٩٧ - **نَاقِليَّةٌ**
هي الأَيسالِيَّةُ ، أَطَلِهَا .

Pic (F). - ٢٨٣٩٨ - **نَاقُورِيَّةٌ**
هي النَقاَرُ ، أَطَلِبه .

Regressif (F). - ٢٨٣٩٩ - **نَاقِصٌ**
النَاقِصُ من أَرثِه إلى ما كانَ عَليه . راجِعه أَشِمْ .

- ٢٨٤٠٠ - **نَاقِيسُ الكُتَيبِ * ، قُصَمَلُ الكُتَيبِ**
Atropis
حَشرَةٌ من فَصِيلة النَاقِسياتِ ، طَولُها نحو ٢ م . نَواها إلى النَبَرَةِ . أَطَلِهاها النَاقِمْ . قَوتِها المَوادُ السَليولوزِيَّةُ ، تَقرضُ أوراَق الكُتَيبِ فَتَطمِطُها .

Atropisda (S). - ٢٨٤٠١ - **نَاقِسياتٌ**
Atropidés (F). Atropidae (E).
فَصيلَةُ حَشراتٍ من رَتبة القَهَليباتِ ، أنوعُها عَديدةٌ ، جَمِيعُها صَغيرةٌ القَدُ ، طَولُ أجسامِها يَراوحُ من ١ إلى ٣ م . أَوَّلِهاها إلى الصَفرةِ القَبراءِ . قَوتِها المَوادُ النَصريَّةُ والقَشرِيَّةُ . نَوعٌ مَناها يَعضُ نَاقِيسُ الكُتَيبِ يَمتَري أوراَق الكُتَيبِ والقَاطِطِيسُ يَفتَخرُها وَيَطمِطُها .

Formicivore (F). - ٢٨٤٠٢ - **نَاقِيلٌ**
Formicivorous (E).
لَمت تَعرِيفِي يَطلقُ عَلى كَُلِّ حَيوانٍ أو طَائرٍ قَوتُه النَمَلُ .

Myrmecophagidae (S). - ٢٨٤٠٣ - **نَاقِيلاتٌ**
Myrmecophagidés (F). Myrmecophagidae (E).
فَصيلَةُ حَيواناتٍ من رَتبة الدَردِ الحَاشِراتِ . قَوتِها النَمَلُ . راجِعه أَكَلاتُ النَمَلِ .

Culcinés (F). - ٢٨٤٠٤ - **نَاقِيسٌ**
هو البَوضُ ، أَطَلِبه .

Formicide - ٢٨٤٠٥ - **نَاقِيسُولٌ**
لَمت تَعرِيفِي يَطلقُ عَلى جَمِيعِ الأَديوسِيَّةِ المَرضُوعَةِ للقَضاءِ عَلى النَمَلِ .

Roue hydraulique (F). Water-wheel (E). - ٢٨٣٩٠ - **نَاقُورٌ ، نَاقُورِيَّةٌ**
دَولابٌ مائِي مَركَبٌ من قَوادِيسِ تَحرَكةِ سَرمَطةِ جَري المَاءِ فَيَخرُجُ ما خَرفَتهُ القَوادِيسُ في جَدولٍ يَأخُذُ المَاءَ إلى حَيتِ الحَماضِيَّةِ .

Eolienne (F). Aeolian (E). - ٢٨٣٨٠ - **نَاقُورٌ هَوَائيٌ ، نَاقُورِيَّةٌ هَوَائيَّةٌ**
أَلَّةٌ لَرفِغِ المَاءِ تَحرَكةِها الرِيحُ . ويَسمى أَيْضاً دَولابِ هَوا .

Galliardé (F). - ٢٨٣٨١ - **نَاقُورِيَّةٌ**
هي البَردِيَا ، أَطَلِها .

Noria (F). Noria, Chain-pump (E). - ٢٨٣٨٢ - **نَاقُورِيَّةٌ ، سَاليَّةٌ**
أَلَّةٌ راقِعةٌ لَما تَدرُجُ بوسِطَةِ الدَوابِ أو المَحرَكاتِ .

Nagana - ٢٨٣٨٣ - **نَاقِانِيَّةٌ**
وَصمٌ يَعبِثُ الحَيواناتِ الأَداجِنةَ سَبيبهُ مَثقِيبَةُ تَقلِها الشَلاَثَةُ اللَاحِسةُ .

Naja indien (F). Indian cobra (E). - ٢٨٣٨٤ - **نَاقِيرانٌ**
هو العَسلُ المَعدِي وَيَعضُ أَيْضاً أُنثى هَندِيَّةً وَاثَرا هَندِي .

Vessie du musc (F). Musk-bladder (E). - ٢٨٣٨٥ - **نَاقِيجَةٌ**
جِرابُ المَسكِ في الحَيواناتِ الَّتِي تَفرِزُ هَذهَ المادَةَ .

Agrilus cinctus (S). Agrile des genêts, Bupreste vert (F). - ٢٨٣٨٦ - **نَاقِيجَةُ البَقرِ * ، أَغرِيبِلُ الرِزَالِ**
حَشرَةٌ من النَاقِساتِ ، طَولُها نحو ٨ م . لَونها إلى الخَضرِ الأَفسَحي المَواجِ . تَعيشُ عَلى رِصِيقِ أَرِشاخِ الفَصيلَةِ القَرنِيَّةِ . تَمتَيعُ مَكنَها عَلى جَذوعِ الرِزَالِ فَيَنتَقبُ عَن رِقاتِ غَاضِلَةٍ تَفتَفي عَلى التَفتِبانِ والأَنتانِ . || أَمَّا تَسمِيتهاُ بِنَاقِيجَةِ البَقرِ فَذلكَ لِأنَّها تَكثرُ في طَولِ البَقرِ من جِراءِ ابتِلاهاها مَعَ العَشبِ ، تَسيبُ الحَماطُ وهو نَفقَةُ في الخَلاصِ قَدَ تَكونُ مَؤَيَّةً .

Exécutoire (F). Executory (E). - ٢٨٣٨٧ - **نَاقِيدُ المَقتُولِ ، تَنتَقيدِيَّةٌ**
ما كانَ يَحمِلُ الصَبيَّةَ التَنتَقيدِيَّةَ من أَحكامِ أو أَوامِرِ أو مَقدُودِ .

Caducque, Caducifolié (F). - ٢٨٣٨٨ - **نَاقِيفِي**
Deciduous (E).
أَسمُ حالٍ يَوصِيفُ به النَباتِ الَّذِي يَنتَفضُ وِرقَهَ كَُلِّ سَنَةٍ . راجِعه مَابلٌ .

Vésicants (F). Vesicants (E). - ٢٨٣٨٩ - **نَاقِطَاتٌ**
فَئدةٌ حَشراتٍ من مَعدِياتِ الأَجنِسةِ تَشمَلُ النَواظِطِ والقَوارِيعِ وَالرِزَاقِيَّاتِ .

Mylabris (S). Mylabre (F). - ٢٨٣٩٠ - **نَاقِطِيَّةٌ**
جَنسٌ حَشراتٍ من النَواظِطِ المَعدِياتِ الأَجنِسةِ . أنوعُهاها زَهاءَ ٣٠٠ تَعيشُ في المَناطِقِ الحَارةِ والمَعتَدَلَةِ . جَمِيعُها من الحَشراتِ النَاقِطةِ ، تَمتَيعُ مَكنَها في مَنازِلِ الجِرادِ وأَشباهِها وَتَنتَفضُ عَن رِقاتِ نَهمَةٍ تَلمَهمُ السَرمَ .



نَاقِةُ البَقرِ



نَاقِيسُ الكُتَيبِ

- ٢٨٤١٧ - نباتات ، نبات (F). Végétal (F). Plant (E).
كلمة شاملة تعني العشب والنباتية والشجرة . الوحدة نباتية
والجمع نباتات وأنبثة || والنبات هو احدى الملكيتين
اللتين تنقسم اليها الكائنات الحية وما الحيوان والنبات .
ويقسم النبات الى وسيدات الخلية وهي كائنات دنيا
وتركز على خلية واحدة تقوم بجميع الوظائف الحياتية .
والى عديدات الخلايا وهي كائنات راقية تتكون من بنجور
وسوق وارواك خضر واظهار وعمار وبنجور .
- ٢٨٤١٣ - نباتات اُلف الملح (F). Plante salicole (F).
Salt-producing plant (E).
كل نبات يعيش في الاثرية للمالحة .
- ٢٨٤١٤ - نباتات التار هو القراس الكاري ، اطليه .
٢٨٤١٥ - نباتات بريي (F). Plante agrasse (F).
Uncultivated plant (E).
كل نبات تنبته الطبيعة في الاراضي غير المزروعة .
- ٢٨٤١٦ - نباتات جبسي ، نباتات جردِي (F). Plante alpestra (F).
Alpine plant (E).
كل نبات يعيش طويلاً في الجبال العالية .
- ٢٨٤١٧ - نباتات رُحائقي ، نباتات رَحِيقيي ، نباتات
مِعشَرِي (F). Plante mellifère (F).
P. nectarifère (F). Melliferous plant (E).
النبات الرحائقي كل نبات يفرز الرحيق من اذهاره او
ينضح المنقر من مسام اوراقه فيجرسه التحلل ويحول الى
عسل || اشهر النباتات الرحاقية ما جاء في الجدول التالي .
- ٢٨٤١٦ - قاصية (F). Drageon, jet (F).
Sucker, Shoot (E).
شظ او قصب في ريان نشأ على جذرالنبات.
- ٢٨٤١٧ - نباته (F). Végéter (F). To vegetate (E).
ناه النبات نما وارتلع .
- ٢٨٤١٨ - ناهير (E). Raisin blanc (F). White grapes (E).
لمت تعريفي يقلت على كل صب ابيض من اي ضرب
كان .
- ٢٨٤١٩ - قاصيس (F). Sommet de l'omoplate (F).
Extrmity of shoulder-blade (E).
راس المنكب في الحيوان وما للخضان . ج نواض .
- ٢٨٤١٠ - قاصيم (F). Polyphage (F). Polyphagous (E).
لمت توصف به كل حشرة تتلطي بمواد شديدة
الاستنلاف .
- ٢٨٤١١ - قاصور (S). Ovilbus nahoor (S).
Mouffon bhara (F). Bhara (E).
نوع من الاراري موطنه جبال التيب وهاضبا . يألف
المراعي المكشوفة البعيدة الاطراف . وهو ربع الجنة ،
كبير القرن غليظه عند الذكور ، دقيقه عند الاناث .
ثوبه ال الرعدة الشهاد يمين عند ثوب الجاهر ويبيض عند
الجنن . اجله براوح من ٧ الى ١٠ انفار يقودها نيزب
مائع .

جدول النباتات الرحاقية

بالفرنسي	بالانكليزي	اسم النبات
Barberis, Epine vinette	Barberry, Pimperidge	بَرَبَرِس ، عود الرينج
Poirier	Pear tree	بجاص ، كَمَرِي
Aenothère, Enothère	Evening primrose	أَعْدَرِيَّة
Vipérine	Viper's bugloss	أَحْبُون
Populage, Calthe	Water butter-cup	أَدْرِيُون الماء ، سُورُوس
Angélique sauvage	Angelica tree	أَرِيَّة
Bardane	Burdock	أَرِيَطُون
Erysimon, Vêlar	Erysimum	أَرِيَسِيْمُون
Aster	Starwort	أَسْطَر ، نَجِيَّة
Vesce craque	Tufted vetch	أَلْفَاسِي ، دُنْدُرَان
Epipactis, Héliéborine	Epipactis	أَيْبَيْعُطَس
Aconit	Aconite	أَكُونِيْت ، يَش ، أَتْلَه
Nélier du Japon, Bibacier	Japan medlar	أَكِينِيَا ، مُشَلَّة يَابَانِيَّة
Ancoffe, Colombine	Columbine	أَكِيلَانْجِيَا ، كُولْمْبِين
Coronille	Coronilla	أَبْرُوس ، كَرُونِيلَا
Buglosse	Bugloss	أَنْشُورِيَّة
Vesce, Pasquier	Common vetch, Lints	بَالِيَّة ، يَمَّة
Bouleau	Birch	بُرُولَا ، سُنْدُر

بالفرنسي	بالانكليزي	اسم النبات
Petit pois, Pois vert	Common pea	بَرْيَلَا ، بَرْوَة
Pois sauvage	Wild pea	بَسَلَّة بَرْوَة
Oignon	Onion	بَسَل
Renouée des oiseaux	Knot-grass	بَطِّيَاط . حَنْجَر . حَبِط الْعُورِل
Pastèque	Water-melon	بَطِيخ . حَس
Buis	Box tree	بَقْس . شَشَفَاد
Noisetier, Coudrier	Hazel-tree, Filbert	بَنْدُق . بَلُور
Orme	Elm-tree	بُورِيصَا ، دُرْدَار ، عَرَفَاة
Lupin	Lupine	بُرْمَس
Mélisse	Bee-balm	بُرْنَمَان . حَشِيشَة النَّحْل
Bleuet, Aulsebrook	Blue-bottle, Bachelor button	بُرْنَمَاه ، بُرْنَمَان
Pommier	Apple-tree	بُقَاع
Sapin	Fir-tree, Silver fir	بُنُوب
Roquette	Rocket	بُرْجِير ، رُمَّة ، اِبُهَان
Roquette sauvage	Wild rocket	بُرْجِير بَرِي ، اِبُهَان
Gesse	Vetch	بُجَيَان
Houblon	Hop, Bine	حَبِشَة اللَّيْبَان
Julienne	Gilliflower	بُجُولِيَانَا
Geranium, Géranier	Geranium, Shepherd's needle	بُجِيرَانِيْم ، عُرْنُوق
Sénébière	Buck's horn	حُرْف المَاء
Pulmonaire	Lung-wort	حَشِيشَة الرِّوَة
Tussilage	Cough-wort	حَشِيشَة السَّمَال ، دَوَسَة الحِمَار ، قَرْقَارَة
Angélique	Angelica	حَشِيشَة المَلَاك
Romarin, Encensier	Common rosemary, Oldman	حَسَا البَان ، اَكْبَل الجَبَل ، نَدَى البَحْر
Lyciet	Boxthorn	حَضَضِي ، عُرْفَة ، اَطَد
Buplèvre	Hare's-ear	حَلَلَاب
Bourrache	Borage	حِيحِم
Cicérole, Pois chiche	Chuck-pea, Gram	حِيحِيص
Haricot	Kidney-bean	حَبَل ، قَاضُولِيَاة
Méhilot	Sweet-clover	حَبَلْفُوق
Peuplier	Poplar	حَبَل (بمع الأنواع)
Orpin, Sedum	Orpine, Stonecrop.	حَبِي المَاء ، حَبِيْن ، وَدَّة
Mauve	Mallow	حَبَايِي ، حَبَاوَة
Hellébore, Eilébore	Hellebore	حَبْرَتِي
Moutarde, Sénévé	Mustard	حَبْرَدَل
Réséda	Reseda	حَبْرَام
Lavande	Lavander	حَبْرَامِي ، لَأْوَدَة
Bruyère	Heath, Heather	حَبْرَج ، شَنْطَلَف
Joubarbe	Jupiter's beard	حَبْرُود ، عَوِير
Scrofuleire	Figwort	حَبْرَاوِيْرِيَة
Prunier	Prune tree, Plum tree	حَبْرُوح
Concombre	Cucumber	حَبْرِيَا ، قَدَد
Groflée	Stock, Gilliflower	حَبْرِيْرِي ، شَنْتُور
Pouliot	Pudding grass	حَبْرَاب ، نَمْع الحَبَل
Scorzonère	Scorzonera	حَبْرَج

بالفرنسي	بالانكليزي	اسم النبات
Vesce éperonnée	Spurred vetch	دَحْرِيح
Pêcher	Peach tree	دُرَّالِين ، دُرَّاق ، دُرَّامِك
Daphné lauréole	Spurge laurel, Dwarf bay	دَهْنَةُ سُوْدِ الْغَارِ
Digitale, Gautelet	Finger flower	دِيْجِيْطَال ، زَهْرُ الْكَنْثَالِيْن ، مُنْعِيْثَةٌ
Inule conyze	Rock flea-bane	رَاسُ دَبْنِ ، طَبَّاق ، طَبْيُون
Ornithope	Bird's-foot	رَبِيْبَان ، وَجَلُ الْمَعْمُورِ
Pulicaire	Common flea-bane	زَهْرَاع
Verveine	Vervain	رَبِيْبُ الْحَمَامِ
Robinier faux-acacia	Locust acacia, False acacia	رُوبِيْنِيَّةٌ سُنْبِيَّةٌ ، سُنْطُ كَاذِب
Fallénis, Petit mugue	Starwort	زَيَّاد ، زَيَّارِي ، سَعَاه
Alaterne	Alaternus	زَفْرِيْن
Husope officinale	Common Hysstop	زُوقَا ، جِسْمِي ، حَسَل ،
Tilleul	Linden	زُوقُون
Atrope, Belladone	Dwale, Banewort	بَيْتُ الْحُسْنِ ، بِلَادُون
Cérinthe, Mélinet	Hony wort	سَرْتَه . (لِسَانُ الضُّفُورِ)
Cyprés	Cypress tree	سُرُوب
Epiaire	Stachys	سَعْلَاقِيْس ، سَعْلَاقِيْس
Cognassier	Quince tree	سَمْرَجَل
Fragon piquant	Knee holly	سَمْدَرُ لَامِيْع
Salsifis	Salsify	سَلْسِيْل
Sisymbre	Hedge mustard	سَمَارَةٌ ، تَوْدْرِيْح ، وَجَلُ الْجَمَالِ
Callune vulgaire	Common ling	سَمِيْم
Chêne	Oak tree	سِيْدِيَّان
Acacia	Acacia	سُنْط
Chervis	Skirret	سِيْسَارُون
Mulfier	Snapdragon	سِيْسَم
Aneth, Fenouil bâtard	Anet, Dill-seed	سِيْت ، سِيْت
Onoporde	Scotch thistle	سِكَاغِي ، اَنْسُون
Fenouil	Fennel	سَمَار . شَمْرَةٌ . شَمَار
Melon	Melon	سَمَام
Panicaut, Eryngo	Eryngo	سِيْدِيَّاب
Chardon	Thistle	سُوك . سَمِيَّاه
Cardère	Globe thistle	سُوك الْجَمَالِ
Nigelle	Black cumin	سُوْنِيْز ، سِيْنِيْز
Chèvrefeuille	Capsifoly	سُرِيْمَةُ الْجَبَدِي
Thym et Origan	Thyme & Marjoram	سَضْر ، سَضْر (جَمِيْع الْأَنْوَاع)
Saule	Willow	سَمْنِيَّاف ، سَوْرَح
Sophora	Sophora	سَمْنِيَّاه
Asclépiade	Silk cotton	سَمْنِيَّاب
Pin	Pine-tree	سَمْنِيَّاب
Echinopse	Echinops	سَمْنِيَّاب
Menthe aquatique	Water mint	سَمْنِيَّاب
Pissenlit officinal	Blow-ball	سَمْنِيَّاب ، نَعْتَمِ الْاَه
Germandrée	Germander	سَمْنِيَّاب ، هِيْدَب
Porette	Crow garlic	سَمْنِيَّاب ، كَرْمَاتِ الْبَرِّ

بالفرنسي	بالانكليزي	اسم النبات
Houx commun	Holly, Christmas	مَلِك ، بَهِيْمَةُ الدِّينِ
Menthe sauvage	Wild mint	عَلْفَرَاء ، نَمْنَع بَرِّي
Dauphinelle	Delphinium	عَالِق
Spirée	Spiraea	عَرَاوَةِ
Sainfoin, Esparcette	Holy clover	عَرْن ، سَلْمَان ، سَلَّة زَيْابِيَّة
Mélianthe	Honey flower	عَسَلِيَّة ، زَهْرَةُ العَسَل
Lierre	Ivy	عَشَقَّة
Persicaire	Persicaria	عَصَا الرِّاعِي ، قُرْدَب
Butome	Lily grass	عِنَاز
Ronce	Bramble	عَوَسَج
Sorbier	Service tree	عَسْبَرَاء ، صَرَبَة
Eupatoire	Eupatorium	عَقَّت
Bryone	Bryony	عَاشِرَا ، فَاشِر ، فُس
Marrube	Horehound	عَرَابِيُون ، بَاذَلُوْرَد
Euphorbe	Spurge	عَرَبِيُون ، يَتَوَع ، عُنْجُد
Luzerne	Lucern	عِيصَة ، عِيصِيَّة ، قَصَب
Protée mellifère	Silver tree	عِيصِيَّة مَعْرِيَّة
Fausse marjolaine	Wild marjoram	عُودِيَج
Fève	Broad bean	عُوق ، بَايَلِي ، جُمِي
Raiponce	Rampion	عِيْتَمَمَة ، فُونُومَا
Veronique	Veronica	عِيْرُونِيكَا
Lazerne sauvage	Sea hedgehog medick	عَقْت ، عِيصَة بَرِّيَّة
Carthame	Safflower	عَرَطْم ، عَرَبِيض ، عَرَم ، مَرَمِي
Courge	Gourd	عَرَع
Cornouiller	Cornel-tree	عَرَابُوس ، عَرَابِيَا
Cirse	Horse-thistle	عَسْرَان
Solidage, Verge d'or	Golden-rod	عَقَبِيْب الذَّهَب ، عَصَا الذَّهَب
Brunelle	Self-heal	عَلَاع
Chou-fleur	Cauliflower	عَقِيْب ، قَرْنِيْب
Marronnier	Horse-chestnut-tree	عَقْدَل
Centauree	Centaury	عَقَطْرِيُون ، عَقَطْرِيُون
Canavalia	Canavalia	عَقْلُوق
Sauge		عُقُوسِيَّة ، عُوقِيَّة ، نَاعِمَة
Erable	Maple-tree	عُقُوب ، اُسْتَمْدَان
Opopanax	Opopanax	عُقَاوَشِيْر ، عُرْد بَرِّي
Poireau	Leek	عُكْرَاث مَعْرُوف
Cerisier	Cherry tree	عُكْرَد
Ers, Ervillier	Ers, Ervil	عُكْرِيَّة
Carline	Carlina	عُكْرِيْن
Chou-rave	Kohl-rabi	عُكْرُوب
Châtaignier	Chestnut-tree	عُكْسِيَّة ، قَسَلَّة ، شَاة بَاوُط
Groseillier	Currant-bush	عُكْسِيش
Orobe	Bitter vetch	عُكْسِي
Gléchome bédéracé	Ground ivy	عُكْسِيَّة مَبْدَاة ، كِلَاب اُرُوسِي
Gypsophile	Gypsophila	عُكْسِي

اسم النبات بالفرنسي	بالانكليزي	اسم النبات
Courgette	Vegetable marrow	كُوسَى
Conyaz	Ploughman's spikenard	كُوسَى
Larix	Common larch	لَارِيْس ، مَرَّز
Cytise	Broom	لُرَّان
Cynoglosse	Gipsy flower	لِسَانِ الْكَلْبِ ، آذَانِ الْاَرْتَبِ
Rave, Navet	Rape	لَيْفَت
Menthe verte	Spearmint	لُثَام ، نَعْنَعْ اُخْضَر
Dolique	Black eyed delichos	لُؤْيَاة
Amandier	Almond tree	لُؤْز
Lotier	Lotus	لُؤْثَس ، لُؤْثَس
Citrus	Citrus	لُيُون (جميع الأنواع)
Linnaire	Linaria	لُيُنَارِيَّة ، حَيَاجِب
Daphné mézérton	Mezereon	مَازَرُون ، اَمِّم ، ذَقَّة سَاة
Mahaleb	Parfumed cherry	مَحَلَب
Frêne	Ash-tree	مَرَّان ، لِسَانِ الْعُصْفُور
Echinops	Echiosops	مَرَّانِيَّة ، رِجْمِ الْاِبِل
Cardère à foulon	Teazle	مَشَطِ الرَّابِعِي ، شَرَكِ الْمَرَّاج
Abricotier	Apricot tree	مِشْشِش
Néflier, Merier	Medlar tree	مُشَمَّة
Mélique	Melick	مِشْرِيقِيَّة
Chou	Cabbage	مُفْرُوف ، كُرْتَب ، لَحْتَة
Valériane	Valerian	نَارُون ، سَبَل
Nerprun	Alder	نَبْت
Epilobe	Willow-herb	نَد ، حَبِيرَة
Sarriette	Savory	نَدَّاع
Menthe	Mint	نَعْنَع
Calament	Cat-mint	نَعْنَعِ الْبَر
Trêfle	Clover	نَعْل
Gui	Common mistletoe	نَعْدَال
Berco	Heracleum, Parsnip	نِيرْتَلِيَّة
Asperge	Asparagus	نُكُون
Chicorée endive	Endive	نُجْدِيَاء
Phacélie	Phacelia	نُورِيَّة
Ajone	Furze	نُزَال ، جُنْدَاح ، جُرُون
Guède, Pastel	Woad	نُوسَمَةُ الصَّافِيَانِ
Centranthe rouge	Red spur-valerian	نُوسَمَةُ حَمْرَاء
Troène, Prune	Privet, Privy	نُوسَم ، نُفْر ، وَنَاقِيَّة
Léontodon, Dent de lion	Lion's tooth	نُوسَمِيْد ، نُبْضِيْفَس
Pâtisson	Squash	نُوسَمِيْنِ الْفَرَّع ، قَاوُونِ الْمِيْر

٢٨٤١٨ - نَبَاتَاتٌ طَبِيْعِيَّةٌ
 Plante médicinale (F).
 Medicinal plant (E).
 النباتات الطبية كل نبات حوى بعض العناصر الفعالة
 لثانفة الصالحة للتطبيق . النباتات الطبية كثيرة العدد ،
 معظمها مشهور وببعضها لا يزال في دور التثليل
 الاعتباري || أشهر هذه النباتات ما جاء في الجدول التالي .

جدول النباتات الطبية

النبات	التحليل
أبست، شبح رومي	عشبة معمرة فرعاء. اوراقها مركبة ريشية. ازهارها عطرية صفراء اللون
أبست بحري	عشبة معمرة مصلعة الساق. اوراقها مفصصة. ازهارها قليلة العرف باحة الصفار
أعيليا أم ألك ورقه	عشبة معمرة فرعاء. اوراقها مركبة مشطية. ازهارها الى البياض الوردية
أدينيس ربيعي، عين الثور	عشبة معمرة فرعاء. جلدنها عسقلي. ازهارها فردية كبيرة صفراء اللون
آذرين حثري	عشبة حولية فرعاء. اوراقها ريشية عسقية النصال. ازهارها صغيرة
إزك، سراسد	جنية معمرة فرعاء. اوراقها كتيبة النصال. ازهارها عطرية زرقاء. ثمارها صغيرة كالفلفل
أرضي شوكي، عرشف	عشبة معمرة، اوراقها كبيرة مفرسة ويشترمة، ازهارها رئيسية طرفية
أرطاة، ياسين اصفر	جنية معمرة متسلقة. اوراقها عروبة سنانية. ازهارها بوقية عطرية صفراء
أرطاسية جولية	عشبة معمرة خشوشية الساق. اوراقها سنانية. ازهارها رئيسية خضراء
أرقطلون	بجلة حولية. اوراقها كبيرة قلبية. ازهارها ارجوانية. تتميز بجنتها الغليظ
أزوكا جولية، زهرة الطاس	عشبة عمرة مستتلفة الجذر. اوراقها سنانية. رئيسياتها الزهرية الى الصفار البرتقالي
أزوم، تريفاي ابيض	عشبة دوفضية. اوراقها قرصية الانتشاب سهمية كبيرة. غسبها صفراء المواج
أزوم ثلاثي الورق	عشبة دوفضية. اوراقها قرصية الانتشاب ثلاثية الوريقات. غسبها موشحة
أسارون، تاردين تري	عشبة جلدومرية معمرة. اوراقها لحمية كلوية الشكل. ازهارها صغيرة ارجوانية
اشة بحرية	ضمة من الخيوط والحرم الفوسفية سمره اللون زيتية المواج
اطريفل نقل	عشبة جلدومرية معمرة. اوراقها قرصية الانتشاب مركبة. ازهارها صغيرة بيضاء
أقني مغنوقية	جنية معمرة فرعاء غليظة الوردولة. اوراقها مركبة. ازهارها الى الخضار الباهت
أصفوان حنين	عشبة حولية. ساقها ضعيفة. اوراقها صغيرة مشترمة. رئيسياتها الزهرية صفراء
إكليل الجبل، حصا لبان	جنية عمرة فرعاء. اوراقها صغيرة لسة. ازهارها زرقاء اللون
أتاروف، انجبار	عشبة جلدومرية معمرة. اوراقها قرصية الانتشاب. ازهارها صغيرة وردية
أشنوزة حثرية	عشبة معمرة او حولية. اوراقها لسة مستخشنة. ازهارها الى الزرقا البلسجية
أتيسون	عشبة حولية فرعاء. اوراقها مركبة. ازهارها بيضاء. ثمارها يزور عطرية خضراء اللون
أتيسون نجمي	شجيرة فرعاء. اوراقها ابيدة جامدة. ازهارها صفراء. ثمارها لوزية دهنية اللباب
أوكالبتوس عرضي الورق	شجرة ضخمة باسقة. اوراقها سنانية جامدة، بحرية الخضار
إيبرغة	جنية معمرة فرعاء. اوراقها اهليلجية. ازهارها بيضاء. ثمارها حنابل لثلاثية البلور
بايون عطر	عشبة معمرة مستتلفة فرعاء. اوراقها مركبة عسقية. ازهارها رئيسية صفراء
بايون عطر	عشبة حولية صغيرة. اوراقها ثنائية التليلق الرشي. ازهارها رئيسية صفراء
بادوسه بولينا	جنية معمرة فرعاء. اوراقها سنانية جامدة النصال. ازهارها بيضاء اللون
بياط زراعي، ديك الهند	شجرة عادمة الفروع. اوراقها قلبية كبيرة سباعية التخصيص. ثمارها قرصية
بتولا بيضاء	شجرة فرعاء. اوراقها قلبية كبيرة. ازهارها خبار. ثمارها جوزية
بربريس، عود الريح	جنية معمرة فرعاء. اوراقها بيضيه جامدة. ازهارها صفراء. ثمارها حبيبة
برقوق شالك	شجيرة شالكة فرعاء. اوراقها بيضيه مسننة. ازهارها بيضاء. ثمارها حوشية
برق عسلي	جنية معمرة فرعاء. اوراقها بيضيه جامدة. ازهارها حمراء. ثمارها نوية جوية
بزروتونه، عشبة الوراغث	عشبة صغيرة معمرة. اوراقها قرصية الانتشاب. ازهارها شمراخية. ثمارها يزور صفيرة
بطباط، شيط الفول	عشبة حولية فرعاء. اوراقها صغيرة. ازهارها بيضاء او وردية ثمارها يزور صفيرة
بطونيقا طبية	عشبة معمرة. اوراقها سنانية مسننة. ازهارها عطرية حمراء اللون
بقدونس	عشبة حولية. اوراقها مركبة. وريقاتها لثلاثية التخصيص. ازهارها خضراء اللون
بفس، شمشاد اخضر	جنية معمرة. اوراقها صغيرة ابيدة جامدة. ازهارها وردية. ثمارها حبيبة
بقلة الاوجاع	عشبة جلدومرية معمرة. اوراقها سنانية مزغبة وسننة. ازهارها صغيرة ليلكية
بقلة التريس	عشبة جلدومرية شمراخية. اوراقها مركبة خماسية. ازهارها بيضاء. يزورها دقيقة
بلاذون، ست الحسن	جنية معمرة فرعاء. اوراقها كبيرة متمسجة. ازهارها وردية. ثمارها حبيبة
بلاذر شرقي	شجرة معجزة لساق. اوراقها سنانية جامدة. ازهارها بيضاء. ثمارها قلبية لحمية مأكولة

الاجزاء الصالحة	المنافع والاستعمال
الأوراق والأزهار	مغلي الأوراق والأزهار ينشط المهضم والأبلاع والطمث ويدفع الحشيات
الأوراق والأزهار	يستعمل مغلي الأوراق والأزهار كطارد للبدان. وينشط المهضم
الأوراق والأزهار	مستعملية مغز، منفض، مضاد للتشنج، ويفيد للمعدة والأمعاء
شعبية برنتها	تنظم التبرص، ترخ العضط الدموي، تزيد ادرار البول
الشبية برنتها	تقيحها يسكن آلام الحفص. مستحب الأزهار يفيد المنة عند التذكور
الأزهار وأثمار	أثمار عمدة للقرحة الجلدية. الأزهار وأثمار هاضمة، طاردة للغازات وتدر البول
الأوراق وسلوعها	عصيرها يفيد الحفر والاستسقاء واليرقان واحتقان الكبد ويتر البول
الأرومة والجلدور	مخضفة للعضط الشرياني، تدفع الحمى والأمراض العصبية. استعمالها خطر لأنها سامة
اليزور والشبية برنتها	مقوية تفيد الصدر للمعدة. مدرة للحفص
البنث والأوراق النضفة	خارجياً تفيد الأمراض الجلدية والدمامل. داخلياً منضفة ومقوية للدم
الأزهار والجلدر	مضادة للالتهابات والربو. نشفي جروح الأوعية الدموية
الدرن والأوراق المصنة	عصيرها سهّل، منقت للحصى الكلوية. استعمالها خطر لأنها سامة
الدرن والأوراق النضفة	من الداخل تفيد الربو والتلات الزمنة والعال العصبية. من الخارج مضفة
الجلذامير والأوراق	تقيحها واسحقها سهّل شديد الوقع. ويستعمل كمغز.
النبات برنته	يستعمل كطارد للدرور خاصة عند الأطفال
الأوراق	مقوية. تفيد المعدة. تدفع الحمى. تدر الطمث
الارموله	مقوية للمعدة. تفيد الرقص الزنجي وقرواتيزم الفضلي والتقرص
الشبية برنتها	مضادة للتشنج. مطبقة. دافعة للحميات. طاردة للدرور
الأوراق العليا والأزهار	تقيح الأرماع ناعوظ. تقيح الأوراق يقضي على الصفراء. الأوراق والأزهار تشط الأعصاب
	والذكرة
الأوراق والأزهار والجلذامير	قائضة نشيطة لا تفر الجهاز الهضمي
الشبية برنتها	مرققة ومنقية للدم. تفيد الأمراض الصدرية والحلقية
اليزور	مغلي اليزور ينشط المهضم ويسكن للغص ويقل الانتفاخ ويتر البول
الأوراق وأثمار	تستعمل استعمال الأيسون
الأوراق	منقيا منفس، مرقق، مضاد للحمى ويفيد الطل الرئوية والسالك البوتية
الأوراق والأزهار وأثمار	مقوية للقلب، مسطحة، مشهية
الشبية برنتها	تفيد المعدة وتطرد الغازات وتقوي الأعصاب. مضادة للتشنج
الأزهار	مضادة للتشنج. تدفع الحمى والريح. تقوي الأعصاب
الأوراق	مقوية. هاضمة. هاضمة. مدرة للبول
أثمار	عصارة أثمار قبل الادراك تخفف من سرعة خفقان القلب ويفيد المهضم والمعدة
الأوراق	أوراقها من الخارج تفيد الربواتيزم المنضلي والفضلي والتقرص. عصيرها يفيد الكل والكبد
الأوراق وأثمار واللحاء	تفيد المعدة وأمراض الرئة واليرقان
الأزهار وأثمار	مستحب الأزهار يفيد التهاب اللسان وصعوبة التبول. عصير أثمار يفيد الرفاف وفروح القم
أثمار	مستحب أثمار طارده للدرور لاسيما المدودة الرحيمة
الأوراق والشجائخ واليزور	منقيا يقضي على الامساك
الشبية برنتها	منقيا يقطع الاسهال ويفيد المهضم والجهاز البول. الشبيخ بأوراقها المهروسة يفيد القروح
الأوراق	دافعة للحمى ويقيد ضعف الأعصاب والطحال والكبد
اليزور والجلدور والأوراق	تقيح اليزور يقي الدم ويتر البول. الجلدور منبهة. والأوراق منضفة
الأوراق واللحاء والجلدور	مرققة. دافعة للحمى. تفيد الطل العصبية
الجلسمور والأوراق	مقوية للقلب والمعدة. مضادة للتشنج. ضاد أرقاقها يزيل الإوجاع
الجلدور	منبهة. منشطة، هاضمة ويقيد الربو
الأوراق والأزهار والجلدور	مضادة للتشنج والأفرازات. تمدد حفاة المين - مسحوق او صفة
أثمار القيقية	تستعمل للصلور وتقوية استعمالاً خارجياً

النبات	الصيغة
بلدس ، شجرة الكبد	شجرة صغيرة فراء. اوراقها بيضية ابيدة جامدة. ثمارها كازهرورسوكية مأكولة
يلسم مكنة	جنية معمرة فراء. اوراقها مركبة وريثة. وريقاتها سميكه. ازهارها خيراء اللون
بنج اسود	شجيرة فراء. اوراقها متقابلة ابيدة. ازهارها بيضاء عطرية. ثمارها نوية ثنائية الحب
بنادق هندي	بئله حولية. اوراقها مفرصة كروية الرالحة. ازهارها كبيرة. يزورها مفلطحة
بنفسج عطر	جنية معمرة داسية. اوراقها مركبة شفعية. ازهارها بيضاء. ثمارها حنابل. يزورها كروية
بشية الدين، حود الخير	عشبة رلدية معمرة. اوراقها قرصية الانتشاب معتمة. ازهارها بنفسجية عطرية
بشية الشاي	شجرة فراء. اوراقها جامدة ابيدة سننة شاككة. ازهارها صغيرة. ثمارها عنبية
برصير ابيض	شجرة كبيرة فراء. اوراقها بيضية. ازهارها صفراء اللون. ثمارها الى الحمرة
بولوطان مر، حشيشة البن المر	عشبة ليفية حولية. اوراقها بيضية سميلة البشرة. ازهارها عطرية صفراء اللون
يش ، اكليت هرمي	عشبة مزجية معمرة. اوراقها صغيرة رمحية. ازهارها جلجلية زرقاء اللون
يلسان اسود	عشبة معمرة. اوراقها ريشية شديدة الخضار. ازهارها الى الزرق العاقبة
تافنست ، ملكة الحشائش	شجيرة معمرة فراء. اوراقها مركبة خاسية. ازهارها صغيرة صفراء اللون
ترنجان	عشبة جلمونية معمرة. اوراقها مركبة خاسية. ازهارها صغيرة كثيرة يسهل اللون
توت اسود ، توت شامي	بئله معمرة. اوراقها بيضية بارزة المروق. ازهارها بيضاء فواحة العبير
ثلثان حلوز	عشبة حولية. اوراقها ضيقة النصال لانظامية. رؤسائها الزهرية زرقاء اللون
نوبلا أكمله	شجرة دالحة. اوراقها قلبية عشبة طابله. ثمارها حسله جوية اللبنة الطعم
جرجير حقل	جنية معمرة متسلقة. اوراقها معتمة شديدة الخضار. ازهارها بيضاء بنفسجية للمواج
جروية ترسية	عشبة حولية فراء. اوراقها قلبية بحرية اللون. رؤسائها وريدية
جزر الرعاة ، دوقس	عشبة حولية فراء. اوراقها شديدة التفريط. ازهارها وريدية. ثمارها يزور نحيلة
جكرته بريوسرا	شجرة دناعه جولاه الساق. اوراقها ترسية مفصصة. ازهارها حامية صفراء
جلاب	عشبة معمرة جشية البلور. اوراقها مركبة ريشية. ازهارها صغيرة خيراء اللون
جملج صني	شجرة فراء. اوراقها مركبة ريشية. ازهارها كبيرة زرقاء اللون. ثمارها لحمية مأكولة
جنجل شائع	عشبة صفولية متسلقة معمرة. اوراقها قلبية. ازهارها كبيرة قرمزية.
جنسن	عشبة حولية مزجية فراء. اوراقها سنانية سننة. ازهارها بيضاء مستحبة العرف
جوز عادي	جنية معمرة عارشة. اوراقها مفصصة. ازهارها وحيدة للسكن
جينكو	عشبة فراء مستغلطة البلور. اوراقها مركبة حاسية. ازهارها وريدية اللون
حب السك	شجرة كبيرة دالحة. اوراقها مركبة وريثة. ازهارها قلبية. ثمارها مأكولة للباب
حب معروف	شجرة ضخمة دالحة. اوراقها مروحية مشقوقة. ثمارها لوزية لحمية السوذي جمالية
حمرل	عشبة حولية زياء. اوراقها خاسية اوسامية الفصوص. ازهارها كبريتية اللون. يزورها بلسنية
حشيشة الحفر	عشبة حولية فراء. اوراقها لسة مائبة. ازهارها بيضاء. يزورها دقيقة كروية
حشيشة الحطاف	بئله معمرة مكادة. اوراقها مفرصة ريشية التشميم. ازهارها بيضاء. يزورها صغيرة
حشيشة الة المخزنية	عشبة معمرة فراء. اوراقها مستطيلة مفرصة. ازهارها صفراء. يزورها دقيقة حمراء
حشيشة الزجاج	عشبة معمرة درية البلور. اوراقها قرصية مزرقاة. ازهارها صفراء
حشيشة السحال ، فزارة	عشبة معمرة لحمية زياء. اوراقها رمحية مزجية. ازهارها وريدية لم بنفسجية
حشيشة الفزاز	عشبة معمرة فراء. اوراقها لسة زياء. ازهارها خضراء اللون
حشيشة اللاعن	عشبة حولية صغيرة. اوراقها ملحبة الشكل دراه النصال. ازهارها بيضاء
حشيشة الملاك	عشبة معمرة فراء. اوراقها مركبة وريثة. ازهارها بيضاء اللون. يزورها بمشحة
حشيشة مباركة	عشبة جلمونية معمرة. اوراقها القرصية ريشية اما العليا لفصصة. ازهارها برغالية اللون
حبله روية	عشبة حولية. اوراقها مركبة لثالية الريقات. ثمارها حنابل. يزورها شبه كروية
حلوب حولي	عشبة حولية صغيرة. اوراقها سنانية. ازهارها خضراء اللون
حمحم عذني	عشبة حولية زياء. اوراقها سنانية عشبة. ازهارها زرقاء اللون
حشيش الحفل	عشبة معمرة فراء. اوراقها سنانية مستطيلة داكنة الخضار
حشيش زراي	عشبة معمرة فراء. اوراقها رمحية فائمة الخضار. ازهارها خضراء اللون

الاجزاء الصالحة	المنافع والاستعمال
الأوراق	تستعمل في علاجات الكبد. مقوية، هاضمة
صمغ يستخرج بالحز من الساق	يسكن السعال. يقوي المعدة
الحب	مسحوق الحب المحمص ومغلي ينضج الاعصاب
الأوراق والبزور	مسحوقها او صبتها ممتدة مضادة للتشنج. تعيد للنفس الكفري. تمدد حدة العين
الأوراق والبزور	مغليها مغر، مضاد لتهات الحسى المتقطعة
الازهار والأوراق والرواكب	تفيد الازهار الجافة لعاني وينفع الصدر والسعال. الأوراق والرواكب ممتدة
الأوراق	تفيد الأوراق او مغليا يزيد الرشح للمصحي
الأوراق	مغلي الأوراق الجافة منضج وهاضم
الازهار	مستعمل الازهار يقطع السعال الجاف والتهاب الحنجرة. صحتها تنفع التهاب الجفون
الجذور والأوراق والازهار	مغليا ينشط حر اللبن عند المرضع. مضادة للسعال. تعيد للمضم
الأوراق والازهار والجذور	العصبة والمستعمل المثير مسكن نشيط. يدر البول، مضاد للاحتقان
الأوراق واللحاء	مغليا يزيد التلات الصدرية والتهاب القوزين والصداع
الجذور	مسحوقها منضج، معرق، يساعد المضم، يفتح الربح ويدر البول
الأوراق	مغليا منبه، يزيد الآلام العصبية والصداع
الازهار	تفيدها يقوي الميون ويقضي على اليرم
ثمار	عصيرها قابض. يزيد المعدة والأمعاء
الفروع المحرقة	مسحوقها الجفاف يفيد الأمراض الرئوية والعصبية والقرص
الأوراق	عصيرها ينشط فراز الكلب ويقيد اللثة ويناد الدم
الأوراق والبذور	عصير الأوراق منضج وضاد للحفر. مسحوق البذور ناطق وينشط الباه
الأوراق والجذور	مغليا يزيد الريو والاستقاء وامراض الكبد
الجذور والبزور	مغليا منضج نشيط. يهد استهريا، يدر البول
الأوراق واللحاء	اوراقها تعيد الأمراض الجلدية. اللحاء مرقه ومدره للبول
العسافل	مسحوق العسافل سهل فكال
العشبة برنتها	مغليا يزيد التثرن الرئوي ويقيد الريو والتهاب الحنجرة
للمخاطبات الاقوية	مغليا يسكن الاعصاب والاضطاط. مضاد للحفر والامراض الجلدية
الجذور	مسحوقها منضج نشيط او شايين حسب الاستعمال. لا يسيء الى الجهاز العصبي.
الأوراق وقرقة ثمار الخضراء	مغلي الأوراق يزيد الآفات الجلدية. صبة قرقة ثمار منضجة
البزور	طاردة للدود
البزور	مستعملها مضاد للتشنج
الأوراق والازهار	مغليا يقوي، مشه، هاضم، يزيل الصداع، مضاد للتشنج
البزور	مسحوقها ومغليا يدر البلغم ويهضم. استعمالها عطر يوجب الحفر
الأوراق والازهار	مغليا دواء للحفر وضاد للسعال. تفيدها يزيد البحة والتهاب الحنجرة
العشبة برنتها مع الجذور	تستعمل في معالجة البواسير بمنزوجة يبيض للمساحيق او للرام
الساق والأوراق	مغليا يزيد الصدر والتهابات الشعبية والرئوية
العشبة برنتها	مغليا ملين ويدر البول
الأوراق والازهار	مستعملها مضاد للسعال والتهاب الحنجرة
العشبة القوية برنتها	مستعملها يزيد ضعف القلب ويقضي على التزلات الصدرية الخفيفة
العشبة برنتها	شرايبا او صبتها منقطعة، محرقة، مضادة للحفر، منقبة للدم، تدر البول
الجذور	مغليا يزيد الجهاز التنفسي والمعدة ويقطع المنضج
الجذور	مغلي المسحوق يزيد القلب والدماع والذاكرة والاعضاء التناسلية
البزور	مغليا يزيد الالتهايات الرئوية والاسماك والبواسير وينشط السنة
الأوراق	مغليا ملين وسهل
الأوراق والازهار	مغليا معرق، يدر البول، مضاد للسعال والامراض الصدرية وأهصية
الجذور والأوراق	مغليا مغر، يقي الدم، يفيد الامراض الجلدية
الأوراق	عصارتها منضجة، تنقي الدم، تقضي على الاسماك

النبات	الوصف
حنطوق حنفي	عشبة حولك فرعاء. اورالفا مركبة ثلاثية. ازهارها صفراء اللون كثيرة العدد
حنظل	عشبة حولية مدادة. اورالفا كبيرة خشنة مزخجة. ازهارها صفراء. ثمارها قرعوية
حنج الرمال	عشبة جذمورية معمرة. اورالفا عصفية حشوية البشرة مهدبة الحمار
حنجزة برية	عشبة لينة حولية او حولية. اورالفا مفصصة. ازهارها بتنجسية كبيرة
حنجزة حنوية	عشبة لينة معمرة. اورالفا ثلاثية او خماسية القصوص. ازهارها وردية
حنديرة، رجل اللب	عشبة معمرة. اورالفا خيطية متراكبة. ازهارها خيراء سنبلية التجميع
حنديري اسود	عشبة صغيرة معمرة. اورالفا قرصية الانتشاب مركبة وثرية. ازهارها بوقية يضاء اللون
حنديري ابيض	عشبة جذمورية معمرة. اورالفا سنائية زياء. ازهارها يضاء يطوها موج اخضر
حنديري اسود	عشبة حولية فرعاء. اورالفا كبيرة زياء. ازهارها صغيرة صفراء. بزورها دقيقة
حنديري الصخوري	من النباتات الدنيا. جامد البشرة. يبيض في المواد الضوية على الصخور الرطبة
حنديري هندي	شجرة دالحة. اورالفا مركبة وثرية ابيدة. ازهارها خضراء اللون. ثمارها قرنية كثيرة البذور
حنديري مغزلية	عشبة معمرة فرعاء. اورالفا لسنة خيطية خملية. ازهارها زرقاء اللون
حنديري ابيض	عشبة حولية حشوية الساق. اورالفا جلدية مقرضة. ازهارها كبيرة. ثمارها جراء
حنديري اصمى	عشبة حولية صغيرة حشفة. اورالفا مقرضة. ازهارها كبيرة حمراء. ثمارها جراء
حنديري	عشبة حولية فرعاء. اورالفا مركبة مشرقة. ازهارها عطرية يضاء اللون
حنديري السطح	عشبة لحمية معمرة عادمة الفروع. اورالفا لحمية قرصية الانتشاب. ازهارها الى الحمرة الوردية
حنديري عذري	عشبة جذمورية معمرة. اورالفا سنائية. ازهارها يضاء اللون
حنديري رومي	عشبة معمرة. اورالفا الهليلجية كثيرة الجيوب المعهبة. ازهارها صفراء. ثمارها جراء
حنديري ابيض	عشبة معمرة فرعاء. اورالفا مركبة وثرية. ازهارها يضاء مقلصة بالارجواني
حنديري اللوك	جنية معمرة. اورالفا اصحية مقرضة. ازهارها خيراء. بزورها شبيهة بزور الخروع
حنديري ارجواني	عشبة حولية لينة سرحة. اورالفا يضيئة. ازهارها قمية ارجوانية
حنديري مشوك	شجرة صغيرة فرعاء. اورالفا مركبة وثرية عطرية. ازهارها خضراء اللون
حنديري ذرة صفراء	عشبة حولية متصبية. اورالفا عصفية سنائية مستطيلة
حنديري، زين الوادي	عشبة جذمورية معمرة. اورالفا سنائية. ازهارها جلجلية يضاء
حنديري راس طي	عشبة معمرة فرعاء. اورالفا قلبية كبيرة. رؤسائها الزهرية صفراء اللون
حنديري راوند عذري	عشبة جذمورية معمرة. اورالفا كبيرة مفصصة. ازهارها كثيرة خضراء اللون
حنديري ريق	جنية معمرة. ساقها شائكة فرعاء. اورالفا كبيرة مفصصة. ازهارها بتنجسية او يضاء
حنديري رجل القنط للشائع	عشبة معمرة جنتية الجلسر. اورالفا حلوية. ازهارها رؤسية
حنديري رصاصية اوردية	بجلة فرعاء. اورالفا ملفقية سننة. ازهارها بوقية بتنجسية
حنديري رعي الحمام المغزلي	عشبة معمرة فرعاء. اورالفا يضيئة مقرضة الحواشي. ازهارها عطرية وردية اللون
حنديري رمان	شجرة معمرة فرعاء. اورالفا رحيمة. ازهارها ارجوانية. ثمارها كروية
حنديري زداغ شاين	جنية معمرة فرعاء. اورالفا جامدة. ازهارها يضاء. ثمارها حنوية
حنديري زراوند لباني	عشبة عارضة معمرة. اورالفا كبيرة رحيمة. ازهارها بوقية خيراء اللون
حنديري زراوند قلابي	عشبة معمرة فرعاء. اورالفا ليلية. ازهارها قمية صفراء. ثمارها كمامير
حنديري زربوك فيرجينية	شجرة دالحة. اورالفا سنائية النصال الجامدة. ازهارها صفراء اللون عطرية
حنديري زرعور شالك	شجرة فرعاء شائكة. اورالفا مفصصة سننة. ازهارها يضاء. ثمارها كروية
حنديري زعفران عذري	بات دوفضي حولي. اورالفا خيطية ضمية. ازهاره عطرية
حنديري زعدة حنوية	عشبة نجمية معمرة. اورالفا سنائية قرصية الانتشاب. ازهارها جرسية. ثمارها حنوية
حنديري زنجبيل مغزلي	عشبة جذمورية عقداة. اورالفا كبيرة سنائية. ازهارها صفراء برتقالية البتلات
حنديري زوفا	عشبة معمرة فرعاء. اورالفا عطرية سنائية. ازهارها عطرية عديدة الالوان
حنديري زوزبون	شجرة كبيرة. اورالفا مستقيمة قلبية. ازهارها عطرية تبيته اللون
حنديري ستريكتوس ابيناس	جنية عارضة معمرة. اورالفا يضيئة. ازهارها يضاء. ثمارها كروية
حنديري سذاب مغزلي	عشبة معمرة فرعاء. اورالفا مركبة مقرضة. ازهارها نفضية اللون
حنديري سرنجس ذكر	عشبة جذمورية معمرة. اورالفا كبيرة مستطيلة. مرجحتها حرشية
حنديري سرفل بغلي	عشبة حولية فرعاء. اورالفا مركبة شديدة التفريغ. ازهارها يضاء بزورها صغيرة

الاجزاء الصالحة	التلفيح والاستعمال
الاوراق العليا والازهار	منفليا قابض ، مضادٌ للسعال . مرهم الثنية الغضة يعل الروم الجامد
لبّ الثمار	سهول شديد الريح . لا يستعمل إلا بأمر الطبيب
الجذومور	منفليه مرقق ويترّ البول ويغيد الروماتيزم
لساق والاوراق والازهار	منفليا مضاد للسعال ويغيد النزلات الصدرية والتهاب اللوزتين
الازهار والجذومور	منفليا مسكنٌ للسعال والامراض الصدرية وسرقة البول . غرغرة في التهاب اللوزتين
الطلع	مضادٌ لدهاء المفاسل والصرع والتفتحة . يغيد الاكزيما الرطبة عند الاطفال
الجذور	منفليا سهول هنيئ ، مطمئث ، طارد للديد
العشبة يرتبها	منفليا يغيد النفوس ويسكن الآلام العصبيّة
البزور	منفليا حارّيف ، ناطق ، مرقق ، يثبّ الحضم والقلب
الثبات يرتبه	مسحوقه ومنفليه مضادٌ لثقيّه ، منقه ، يغيد الصدر
لباب البزور	تقيعها ومستحليها ملين يناسب الاطفال
الاوراق والازهار	منفليا يسكنّ الاعصاب ويغيد اضطرابات للمعدة
عصارة الساق والجرامه	منفليا يفتّر الاعصاب او يسكنّها
عصارة الساق	سكّنة ، مرقّقة ، تقيد السعال التبخكي . مؤثمة
البزور	منفليا مقوّم ، مضاد لدهاء المفاسل ، يغيد الحضم ويترّ البول
عصير الاوراق	يغيد القروح والمسامير والثآليل والتهاب اللثوي
الجذومور	مسحوقه منقطع شايق انا تقع في الحليب . منفيه يغيد المعدة والمضمع ويطرد الغازات
الاوراق والازهار	ثائم الجروح وتشنج الحرقوق وتوقف بصر الدم وتقيد الصرع العصبي
الجذور	منفليا مضاد للصرع ، مرقق ، طارد للديد
لساق والاوراق والبزور	القليل منها منقّلي ملين محمود
الاوراق	منفليا يقوي القلب وينظم خفقانه . استعمالها خطر لأنها سامّة
الثعاه والاوراق	مسحوقها ومنفليا منبه ، منفض ، يغيد داء المفاسل ويوجع الانسان
شوشة العرنوس	منفليا يغيد التهابات الكلى والمبولة
الازهار	منفليا ينشط القلب ويخفف سرعة النبض ويغيد الغدة الدرقية
الجذور	مستحليها مقوّم ، منبه ، مرقق . منفليا يشفي الجروح والقروح
الجذومور	الجرعة الصغيرة من التقيح تقوي المعدة ويغيد الحضم . الجرعة الكبيرة سهولة
الاوراق	منفليا مسكنٌ وملين
الازهار	منفليا مضادٌ للسعال وملين
الجذور	مسحوقها ومنفليا تيبسوتريك . يغيد وجع الاسنان والهرب والقروح
الاوراق والازهار	مستحليها يغيد الرمن والصفص واحفان الكبد . منفليا يغيد التهاب اللوزتين
الازهار ولحاء الجذومور	منفليا طارد للديد . استعمالها حذر
الاوراق والازهار	القليل مقوّم الكثير سهول . تستعمل مثليّة
الجذور	مسحوقها ومستحليها وتقيعها مقوّم ، منفض ، مرقق . وتقيد الربو
الجذور	مسحوقها مطحّس . تقيعها ومنفليا مقوّيه ويغيد القروح والقدمال
لحاء الجذور والساق	منفليا يغيد الحرارة ويترّ الصفراء والبول
الازهار والثمار ولساق	مستحلب الازهار وصحبها سكّنة للقلب ويخففه لضغط الدم
الازهار والبصلة	منفليا يغيد المعدة ، مطمئث ومنبه نشيط
الازهار والجذومور	منفليا مضاد للسعال والتشنج . يغيد الآلام العصبيّة
الجذومور	مسحوقها ومنفليا محرّض ، منقطع ، مقوّم ، حاضم ، طارد للغازات
الاوراق والازهار	منفليا منمش ، يغيد الصدر ، يقطع السعال
الازهار	مستحليها يغيد الركام الحضن والنزلات الشميّة والسعال
الثمار والبزور	القليل القليل من مسحوقها منتفخ ناعض . استعمالها خطر لأنها سامّة
الاوراق	تقيعها ومنفليا ناطق ، خافض للحرارة . مضادٌ للتشنج ، يترّ الطمث
العشبة يرتبها	منفليا يغيد آلام الظهر والاعلال العصبيّة والصداع وينفضي عل الدودة الوحيدة
الاوراق	منفليا حاضم ، يثبّ الدم ، يلين المعدة ، يترّ البول

النبات	الوصلة
سرد شائع	شجرة معتدلة رطبة. اورالها لسيّة هابطة الخضار. ثمارها اكراز كروية
سمن البر	عشبة معمرة. اورالها اهليلجيّة خمليّة النصال. ازهارها وردية
سندبل	عشبة دولهيّة معمرة. اورالها قرصيّة الانتشاب عصفيّة. ازهارها ارجوانيّة
سفرجل	شجرة نازحة الاضخان. اورالها شمليّة النصال. ازهارها وردية. ثمارها كروية صفراء
سفندر لامع	جنية معمرة فرعاء. اورالها ردان جلدية النصل. ازهارها خضراء. ثمارها عتيبة
سكب الغرب	عشبة جلوسورية معمرة. اورالها كفيّة مفصّصة. ازهارها وردية
سكع	عشبة صغوليّة حصيبيّة معمرة. اورالها قرصيّة الانتشاب قليبيّة. ازهارها زائدية عطرية
سقطون مخزني	بجلة معمرة فرعاء. اورالها ستانية عشنة. ازهارها انبويّة ملونة
سيمس	جنية معمرة. اورالها صغوية ابيدة. ازهارها ليلكيّة اللون
ستا سوري	جنية معمرة. اورالها مركبة شفعية ريشية. ازهارها صفراء. ثمارها سنن مبططة
ستا مكّي	جنية معمرة. اورالها مركبة شفعية ريشية. ازهارها صفراء. ثمارها سنن مبططة
ستانبان مزند، دور	شجرة كبيرة هرمية الشكل. اورالها منقّة مفصّصة. عروقها محبب الحراشف الصغيرة
سوربانان الخريف	عشبة دولهيّة معمرة. اورالها قرصيّة الانتشاب ضيقة مستطيلة. ازهارها ليلكيّة كبيرة
سوس مخزني	جنية جلوسورية معمرة. اورالها مركبة وثرية. ازهارها زرقاء. يزورها مستديرة مفلطحة
سوسن ابيض	عشبة ارموليّة معمرة. اورالها مستطيلة منجلية. ازهارها كبيرة فيا الابيض والازرق والاصفر
سولع مخزني، آوة	عشبة ارموليّة لحميّة معمرة. اورالها لحميّة ليّنة منتصبة سننّة الخنثار
شاهترج مخزني	عشبة حوليّة نجيلة فرعاء. اورالها مركبة مقرّضة. ازهارها عقودية وردية
شاوا، كسر	شجرة كبيرة. اورالها مركبة. ورقها ستانية. ازهارها صفراء اللون
شبت	عشبة حوليّة منتصبة. اورالها مركبة عيطيّة. ازهارها يضاء. يزورها صغيرة محدّدة
شرعطل متعمّي	عشبة معمرة. اورالها مركبة مشرحة النصال. ازهارها يضاء. يزورها دقيقة خضراء
شقين النعان اللبلول	عشبة صغوية معمرة. اورالها مركبة عيطيّة. ازهارها كبيرة قرمزية. يزورها كروية
شار حلر	عشبة معمرة فرعاء. اورالها مركبة ريشية. ازهارها صفراء. يزورها صغوية
شمره بحريّة	عشبة صغوية معمرة. اورالها لحميّة مركبة. ازهارها يضاء ثمارها يضيّة محدّدة
شمرخضاض عارض	عشبة عارشة معمرة. اورالها منقّة اهليلجيّة. ازهارها ارجوانيّة اللون
شنجار عرني	عشبة مخموشية معمرة. اورالها صغوية ضيقة مزينة. ازهارها يضاء. يزورها كروية صلبة
شوكه مباركة	عشبة حوليّة فرعاء. اورالها كبيرة مضلمة حليبيّة الزغب. ازهارها صفراء
شوكران	عشبة محوّلة ليّنة الساق. اورالها مركبة. ازهارها يضاء. ثمارها كروية صغوية
شولاه	عشبة مخموشية معمرة. اورالها ثلاثية التفصيص. ازهارها عطريّة صفراء
شيلك	عشبة راتبية معمرة. اورالها مركبة ثلاثية عشنة. ثمارها شموليّة مأكولة
سيار معروف	نبات لحميّ معمر. الساق وقروها الواح كبيرة يضيّة. ازهاره كبيرة نارية اللون
صنتر شائع	عشبة معمرة فرعاء. اورالها يسيّبة خمليّة النصال. ازهارها وردية
صفصاف ابيض	شجرة منبسطة الفروع. اورالها ستانية النصال. ازهارها شيرية صفراء
صنوبر يديّ، يمز	شجرة كبيرة. اورالها حديدية شفعية. اكرازها مردنية. يزورها دقيقة مجنّحة
طوفرون مخزني	عشبة معمرة ليّنة. اورالها اهليلجيّة سننّة. ازهارها حمراء
ظهوره بأوربة	عشبة لحميّة حوليّة. اورالها لحميّة كبيرة. ازهارها يضاء. يزورها دقيقة موداه
عافر قرعا	عشبة حوليّة فرعاء اورالها ريشية ثنائية التعليل. ازهارها صفراء. يزورها مجنّحة
عباد الشمس السنوي	عشبة حوليّة. اورالها منقّة قليبيّة عشنة. ازهارها كبيرة صفراء. يزورها وندية
عراوة ملكة البروج	جنية معمرة فرعاء. اورالها مركبة ستانية وثرية. ازهارها الى الخضار الباهت
عمره شائع	جنية معمرة فرعاء. اورالها ابيدة حديدية. ثمارها عتيبة حلوة اللذائق عطرية
عمره كاددي	شجيرة فرعاء. اورالها ابيدة حديدية. ثمارها نوية حصيبيّة اللذ والشكل
عرق الذعب المخزني	جنية حوليّة معمرة. جلوسورها غليظة. اورالها منقّة صغوية. ازهارها فردية
عرق انجبار	عشبة مدّادة معمرة. اورالها مركبة خماسية. ازهارها كبريتية اللون
عرقون مخزني	عشبة حوليّة فرعاء. اورالها صغوية منشارية الحافة. ازهارها وردية
عروق الصباغين	عشبة معمرة فرعاء. اورالها مركبة مقرّضة. ازهارها صفراء اللون

الأجزاء الصالحة	المنافع والاستعمال
الأكراز والخشب الأوراق والأزهار البزور الثمار	صحبتها قابضة ، مضادة للتريث وفيهد البراسير ستحلبها يقوي القلب وللمعدة . مغليا يفيد السعال التبيكي ولتذرة الرقادة مسحوقها مسهل خفيف ، مطعس ، يدرّ اللعاب ، استعمالها خطر عصيرها مضاداً للإسهال مسحوقها وتقيحها هاضم ويدرّ البول
البزور والأوراق الأوراق الحصبة الارومة والأوراق	ستحلبها يفيد التهاب اللوزتين غرغرة . ويشفي الجروح صحبتها تقيد طين الأذنين . مبرهوها يقضي على الأورام والمعامل لصفاً مهلوس الأوراق ليداً يفيد التهاب الاعصاب وعرق النساء والدرالي . مسحوق الارومة للتريث للجعلي
الزهار والأوراق الأوراق الأوراق الدواء	ستحلبها يدرّ البول ويفيد التهابات الكلى والمخاري البرية تقيحها مسهل شائع الاستعمال تقيحها مسهل شائع الاستعمال مغلي المسحوق أو تقيحه قابض
الدوفاصة والبزور الجذور الاروملة	مستحضراتها تقيد داء النطفة وتقضي على القرس تقيحها مسهل خفيف . مغليا يفيد التهابات الكلى والثلاثة والحنجرة مغليا منقث ويفيد العمل الصدرية
الأوراق العشبة برستها الأزهار	القليل من عصيرها مسهل . الكثير منه ماسط مغليا مقو ويقي الدم ويفيد البرقان والامراض الجلدية مغليا طارد للديد من أي نوع كان
الأوراق والبذور البذور العشبة ورستها	تقيحها يفيد المعدة والامعاء ويمنع الآرق ويدرّ البول مغليا يفيد الامراض الصدرية ويقلع الحصى ويترّ البول ويمنع الإسهال عصيرها أو مسحوقها الجفاف مضاد للتزلة . مسكّن ومطعم
الجذور والبذور والأوراق الأوراق والثمار	مغلي الجذور والأوراق يدرّ البول . مغلي البزور منه ، يدرّ الحليب والطمث عصارة الأوراق وتقيح الثمار طارد للديد مسحوقها يفيد العمل الحسية ويسكّنها ويفيد للمعدة
البذور الأوراق والأزهار الأوراق والثمار	مغليا يفيد عمل اللسالك البرية وقد يلبب الحصى ويفيد في الزنطاري مغليا مقو ، دافع للحصى ، ورضيعها دامل للجرح تقيحها مضاداً للتشنج ويفيد الريو والسعال التبيكي . استعمالها خطر لانها سامة
الأوراق والأزهار والجذور الارومة والجذور الألوانج	الأوراق والأزهار مطعنة ، الجذور مضادة للتشنج والصرع والرقص الزنجي تقيحها يدرّ البول وقابض ، مغليا يفيد القرس ويشلب الرمل عصارتها مقوية للقلب . تقطع الزحار والإسهال
الأوراق والأزهار الدواء البناق	مغليا يسكّن تشنجات الحسية . مسحوقها ينشط الشهية ويترّ البول مغليا مضاد للالتهاب والحصى ، يقرّح ، يسكّن الآلام ، يدرّ البول مغليا يدرّ البول ويفيد التزلات الحسية
الأوراق والأزهار الأوراق الجذور	مغليا مقو ، محرّض ، هاضم ، يفيد عمل الطحال مغليا يفيد حصر البول والسعال التشنجي . مهلوسها يفيد المحروق والجروح مسحوقها يدخل في عدّة تركيب طبيّة اخصها معجنات الانسان
بنلات الأزهار الجذور والأزهار الثمار	مغلي البنلات مضاد للحميات والالاريا . ولعاجلة نوسمات لقصبة الهوائية الجذور قابضة ، تدرّ البول ، تقطع التريث . تقح الأزهار يفيد الاستسقاء والالتهابات تقيحها يقي الدم ، يدرّ البول ، يفيد العمل الكبدية واللسالك البرية وتنشاف الشرياني تقيحها مسهل وطارد للديد
الأوراق الجذور العشبة برستها العشبة برستها	مسحوقها مقو ، منقث ، مضاد للإسهال . استعمالها خطر يوجب الحذر الكلي التأكيد بمثله يقضي على الأكزما ، للضمضة تقيد تريف اللثة مسحلبها يفيد الرشح والتزلات الحسية ، ويقرّي العين ، ويفيد الرمد عصارتها تقضي على التاول . خلاصتها المائمة تقيد المعدة والامعاء وتهيأ المرأة

النبات	الصلبة
صم سندی	جنية معمرة فرعاء. اورالها بيضيه ازهارها ورديه. بزورها دهنيه
عشبة القوي الورقيه	عشبة مدادة معمرة. اورالها مركبه ثنائيه الصف. ازهارها كبريتيه اللون
عُشْر جَبَّار	شجيرة متباعدة الفروع. اورالها ابيدة سنائيه بارزه العروق. ازهارها ورديه
عشقة مبدولة	جنية متسلقة معمرة. اورالها ابيدة جلديه النصال. ازهارها بيضاء. ثمارها نوريه
عُذْر زوج السنايل	جنية معمرة فرعاء. اورالها كالخرشاف. ثمارها عشيه
عنب الدب، عيران	جنية معمرة فرعاء. اورالها ابيدة صغيرة. ازهارها جلجله ورديه. ثمارها عشيه
عود الانبياء	شجرة متوسطه الحجم. اورالها مركبه شفعيه. ازهارها زرقاء. بزورها صفراء اللون
عود الرج	عشبة جلدمورية معمرة. اورالها عصفيه قرصيه الانتشاب. ازهارها صفراء اللون
عوصح شائع	جنية شائكة معمرة فرعاء. اورالها مركبه وثيره. ازهارها ورديه. ثمارها شاميل كرويه
عينون حطر	بجمله ليثيه معمره. اورالها ابيدة ملحميه جامده. ازهارها عطريه زرقاء اللون
خافق خولاني	عشبة معمره شائكة الساق. اورالها مركبه وثيره. ازهارها عطريه صفراء اللون
غاليلون حقيقي	عشبة فرعاء مضطمة الساق. اورالها صميه صخيره خصليه. ازهارها الى الصفرة الزاهيه
غاليلون صليبي	عشبة فرعاء مضطمة الساق والفروع. اورالها صخيره ضيقه. ازهارها صفراء اللون
غيراه الحمايلن	شجرة فرعاء. اورالها مركبه وثيره. ازهارها بيضاء كبريه الرائحة. ثمارها صغيرة كرويه
غراسيوله غزيره	عشبة جلدمورية معمره. اورالها صيخه سننه. ازهارها بيويه ورديه
غرندليه ضليعه	جنية معمره فرعاء. اورالها سنائيه جامده. رؤسائها الزهرية صفراء اللون
غزوق حطر	عشبة معمره فرعاء. اورالها مفضضة مشتمه. ازهارها الى البياض الليلي المواج
غفت ابن سينا	عشبة ليثيه معمره. اورالها مركبه سنائيه النصال. ازهارها ورديه. بزورها دقيقه
غلقه	جنية معمره مداعة. اورالها اهليلجيه شديده الخضار. ازهارها بيضاء. ثمارها كعابير
فاشرا يضاء	جنية متسلقة معمره. اورالها كلفه مفرضة. ثمارها عشيه. بزورها زيتيه اللباب
فاغية الختان	بجمله معمره فرعاء. اورالها صيخه النصال. رؤسائها الزهرية بيض السينات
فجل حار	عشبة حويليه غليظه الجلسر. اورالها مستطيله مفرضة وسننه. بزورها كرويه
فراسيرن ابيض	عشبة معمره فرعاء. اورالها بيضيه خشنة سننه ازهارها بيضاء
فراسيرن ازغب	عشبة عمليه زباء. اورالها خشنة مزفيه وسننه. ازهارها حمراء مرقوشه بالايض
فراسيرن اسود	عشبة معمره فرعاء. اورالها عمليه النصال للسنة. ازهارها جزويه منثريه
فراسواز، عوصح ايله	جنية اوسوليه معمره فرعاء. اورالها مركبه مزفيه سننه. ثمارها شاميل مأكوله
فريون لسيرس	عشبة ليثيه عمليه مداعة. اورالها متصاليه سنائيه. ازهارها ورديه
فريون مخزني	جنية معمره فرعاء. اورالها اهليلجيه جامده النصال. ازهارها يضاء اللون
فشاغ مخزني	جنية ليثيه معمره. اورالها قليه جامده النصال. ازهارها صغيرة صيرائيه
فلفل كبابه	شجيرة سريعه الفروع. اورالها اهليلجيه جامده. ازهارها مرجائيه. ثمارها كرويه
قره	عشبة جلدمورية معمره. اورالها صميه متقابله سنائيه مزفيه. ازهارها صفراء
فولس حرميلي	نبات مجري كئذي الجلود والسوق والاوراق. لونه الى الخضار الاحبس
فول	عشبة حويليه جولفاء الساق. اورالها شفعيه. ازهارها بيضاء مرقوشه.
فول كلبار	جنية عارشة معمره. اورالها مركبه ثلاثيه. ازهارها ارجوائيه. ثمارها قرون تملغ الحبوب
قات	جنية معمره فرعاء. اورالها ابيدة اهليلجيه بارزه الضلوع سننه. ازهارها خضراء اللون
قبطيس يته، عيط ذهبي	عشبة حويليه صخيره. اورالها صغيرة مفرضة. ازهارها قرنيه يضاء اللون
قنوايه	جنية معمره فرعاء فناء. اورالها سنائيه جامده. ازهارها ورديه مرقوشه
قنأه برقي	عشبة حويليه مدادة. اورالها منقعه كبيره. ازهارها صفراء. ثمارها رليثيه صفراء
قراض يحمق	عشبة حويليه فرعاء زباء. اورالها ناشزه العروق سننه كثيفه الملب. ازهارها خضراء
قره	عشبة مائيه معمره. اورالها مركبه ثلاثيه. ازهارها برتقاليه اللون
قرطم الصباغين	عشبة حويليه سرحه. اورالها سنائيه بارزه العروق. ازهارها برتقاليه اللون
قرقه سرنديب	شجرة منتصبه فرعاء. اورالها ابيدة جامده. ازهارها عقوديه غيراه. ثمارها عشيه
قرنفلون	شجرة فرعاء فناء. اورالها ابيدة جامده. ازهارها عقوديه صخيره حمراء. ثمارها نوريه
قسرة راحيه	جنية عارشة. اوسوتها معمره. ساقها حويليه. اورالها كئيه خماسيه التضبيص. ازهارها تينيه
قطر المر، حشيشه المر	عشبة معمره فرعاء. اورالها سنائيه سننه. ازهارها عطريه يضاء

الاجزاء الصالحة	التلفع والاستعمال
اللحاء	مسحوقها يذيب الحصى الصفراوية
العطبة برنتها	تقيحها او مغليا يفيد جميع انواع التشنجات ويوقف النزيف
الجذور واللحاء	اللحاء يقيد الاسهال والزطاري. الجذور لمعالجة الامراض الجلدية. قليها مقو، كثيرا مقيء
الاوراق والثمار واللحاء	الثمار مسهلة خفيفة، الاوراق واللحاء يقيد السلسل والقواء
الانفاد المرهرة	مغليا يفيد داء الفواصل
الاوراق	مغليا قابض، يدر البول، يطهر الكلى ويقيد مجاري البول ويسهل الطاق
الخشب	صينته يقيد اضطرابات الحوض والنقرس. مسحوقه يفيد السلسل
الجذور	صينته او مغليه تقوي الجهاز العصبي وتساعد المضم ويقيد النزلات الصدرية
الثمار والاوراق والجذور	عصير الثمار منش ومضاد للحصيات. مغلي الاوراق يفيد للعدة. مغلي الجذور لرمل الكلى
الاوراق والازهار	مغليا يفيد الحميات للطفلة والقبض للمستعصي. استعمالها حار
الاوراق	مهلوسا او تقيحها يفيد الامراض الجلدية وضارة العين والتهاب الحجرة
العطبة برنتها	مغليا قابض خفيف، مضاد للتشنجات والاسهال، مرقق
العطبة برنتها	مغليا مقو ويقيد للعدة
الثمار	عصيرها او مستحليها مقو، منفض، مضاد للحرق والثرثار، يدر البول.
الجذور	مسحوقها مسهل خفيف، مقيء، يدر البول. استعمالها خطر يوجب شدة الحرق
الاوراق والازهار	مغليا منشق، يفيد الريو ويقطل الروية والسعال الديكي
العطبة وازهارها	يستعمل مستحب الاوراق والازهار ضد القضم. الوراق الفهوسة تنقي القروح
الاوراق	مغليا يفيد الكبد والتهابات المبرلة وقد يحلل الرمل
الجذور	تقيحها مقيء، مرقق، مؤوج ويذر البول
الجذور	عصارتها مسهل خفيف. استعمالها شديد الخطر. يقال انها تحرق الشعر
الاوراق والازهار	مغليا مضاد للتشنج، طارد للغازات، يدر الطمث والبول
الجذر	مستحبه يدر الصفراء ويقيد احتقان الكبد والريو والسعال
الاوراق	مغليا منفض، يفيد السعال، خافض للحرارة ويذر الطمث
الاوراق	مغليا يفيد الامراض العصبية والاستسقاء ويذر البول وينجب الحامض البولي
الاوراق والازهار	مغليا يفيد للنص والسعال الديكي، مضاد للتشنج
الثمار	عصيرها يدر البول، مرطب، ملين
الاوراق والجذور	عصير الاوراق يحرق الشعر. الجذور مفعنة ومقوية، استعمالها خطر
عصارة الساق	استعمالها خارجي ولا يجوز الا بمعرفة الطبيب
الجذور	مغليا يفيد الرشحوات والامراض الجلدية
الثمار	زيتا يفيد المالكات البولية والسيلان والتهاب الحجرة والنزلات الشعبية
الجذور	مغليه يفيد الكساح، مقو، هاضم، يدر الحيف والصفراء. يفتت الحصاة الفوسفاتية
النبات كما هو	مغلي يزيل السمثة وتضخم الفدة الدرقية ويقيد تصلب الشرايين
الازهار	مغليا يدر البول، يفيد الرشح والسالكات البولية، يذهب الرمل
الحبوب	ستحضراتها عديدة توصف بأمر الطبيب
الاوراق	القليل من مغليا يقوي الدماغ. استعمالها خطر
الجذور	مغليا مقو
الاوراق واللحاء	خلاصتها مسائلة ناعوظ مشهور. مضادة للسلسل وعضفة الفطخ
الثمار	عصارتها او مغليا مسهل خفيف يستعمل في الاستسقاء والشلل واحقان الملح
العشبة الزهرة برنتها	مستحليها ينقي الدم ويعتد الشباب. بدورها منيرة للرغبة الجنسية
الفرع والاوراق والازهار	عصيرها مضاد للحرق، يفيد الطل العصبية وداء الخنازير. منبت ويذر للعاب
البزور	مغليا مسهل ويقيد الطل العصبية
اللحاء	مسحوقها يبيد الاصابا وينتظها، يقوي القلب، مضاد للتشنج
الازهار	صينتها ومغليا منفضة، محرقة، مضادة للغازات
الجذور	تقيحها مقو نشيط ويقيد للعدة
الازهار	تقيحها يفيد للعدة، طارد للريح، مطحت

البيات	الحلقة
قام آسي	جنية معمرة فرعاء فتاه. اورلقها آسيه جامده. ازهارها ورديه. ثمارها حنيه مأكولة
قنب	عشبة حويلية. اورلقها كلفيه مركبة وثريه. ازهارها ثنائية المسكن. يزورها مكورة
قنطه مهجونه	عشبة معمرة. اورلقها مركبة لثوية الوريقات. ازهارها ثبته
قتليل بلبلول	شجرة كبيرة لارشة. اورلقها مركبة وثريه. ازهارها عشويه. ثمارها كستنيه الشكل والقد
قنصرو شائع	جنية معمرة. اورلقها مركبة وثريه. ازهارها برفالديه اللون. ثمارها سنفيه
قنطريون صغير	عشبة معمرة فرعاء. اورلقها رحيه صغيره. ازهارها ورديه اللون
قوسه مغزنيه	عشبة معمرة زياه فرعاء. اورلقها صغيره عمليه الاتصال كالفورنيه العرف. ازهارها عطرية بنفسجيه
قيصوم، رمان الارض	جنية لييه فرعاء. اورلقها بسيطه عطليه. ازهارها حنيه اللون. ثمارها لييه كحب الآس
كافور	شجرة كبيرة دالحة. اورلقها اهليلجيه جامده. ثمارها زهرنيه نوبيه
كثان شائع	عشبة حويليه صناعيه. اورلقها سنائيه. ازهارها زرقاء اللون. ثمارها جراه. يزورها زبنيه
كراويا	عشبة عمليه. اورلقها رحيه مغلوقة. ازهارها صغيره يضاء. يزورها زبنيه
كرفس	عشبة حويليه ضخمة الجذع. اورلقها قوسيه الانتشاب مركبة. ازهارها يضاء ممتحه بالاحضر
كرفس الاله	عشبة معمرة غليظة الجذر. اورلقها مركبة وثريه. ازهارها يضاء. ثمارها كمامير. يزورها دقيقه
كركم صباغي	عشبة صفوليه معمرة. اورلقها سنائيه مستطيله. ازهارها سنائيه صفراء اللون
كروتن الثرت	جنية فرعاء. اورلقها رحيه جامده. ازهارها جميله. ثمارها حبوب شببيه بالخروج
كزبرة اليبير	عشبة جنموويه معمرة. زناد اورلقها ثنائي الانتشاب راعي القروح الموسحه صغير الوريقات
كزبرة مزروعة	عشبة حويليه فرعاء. اورلقها مركبة مفرحة مشرته. ازهارها ورديه. ثمارها يزور دقيقه
كستنه	شجرة ضخمة دالحة. اورلقها لاثرة العروق متشاربه الحلقه. ثمارها مأكولة اللباب
كشمش أحمر	جنية فرعاء فتاه. اورلقها حليه مفلقة وسنته. ازهارها موشحه بالاحضر. ثمارها مأكولة
كشمش اسود	جنية فرعاء فتاه. اورلقها حليه مفضضة وسنته. ازهارها حمراء. ثمارها مأكولة
كثوث السعز	نبات قطبي عظيمي ملتف. اورلقه حرشقيه دقيقه. ازهاره ورديه
كايه المروج	عشبة معمرة فرعاء. اورلقها حليه مفرحة ناشرة العروق. ازهارها صفراء اللون
كثون	عشبة حويليه فرعاء. اورلقها مهلته. ازهارها يضاء. ثمارها كمامير. يزورها صغيره
كنكليه، عسم ربيع	شجرة صلبه فرعاء. اورلقها مائسه الاتصال عايقه الخضار. ازهارها ورديه. ثمارها يزور
كنكينيا	شجرة فرعاء حمراء اللحاء. اورلقها كبيرة الاتصال. ازهارها خنوبه. ثمارها جراه يزورها دقيقه
كهنته	شجيره متسلقه فرعاء. اورلقها جامده الاتصال. ازهارها ورديه. ثمارها لحنيه عافصه
كوشاد اصفر	جنية سرحه مستطلقه الجذور. اورلقها كبيرة. ازهارها صفراء اللون
كوكبا	جنية معمرة فرعاء. اورلقها اهليلجيه لاثرة العروق. ازهارها صفراء. ثمارها نوبيه حمراء
كولا، كوله	شجرة قارشة. اورلقها ابيده جامده. ثمارها قرون بسيطه تلتف من لوزين الى عشر لوزات
كيس فراهي	عشبة حويليه. اورلقها لاياسيه. ازهارها زرقاء اللون. ثمارها حريبات. يزورها حردليه
لايمون ابيض	عشبة معمرة فرعاء. اورلقها سنائيه متشاربه الحلقه. ازهارها عطرية يضاء اللون
لئين شائكة	جنية معمرة شائكة. اورلقها سنائيه مسنته. ازهارها ورديه
لسان الحمل السنائي	عشبة معمرة مقره. اورلقها قوسيه جامده الاتصال. ازهارها ثبته
لسان الحمل الكبير	عشبة مسرة مقره. اورلقها قوسيه ملطيه جامده الاتصال. ازهارها صفراء اللون
لسان الكلب المخزني	بجله معمرة فرعاء. اورلقها سنائيه عمليه الاتصال. ازهارها حمراء اللون
لوشيا ناعه، حفيشه الجرح	عشبة مستطيله الساق. اورلقها مركبة وثريه. ازهارها صفراء. يزورها صغيره
مازويون، دقة سانه	جنية صغيره معمرة فرعاء. اورلقها جلديه الاتصال. ازهارها نوبيه عطرية. ثمارها حنيه
مثنان، دقة لاحفه	جنية معمرة فرعاء. اورلقها حروه مستطيله. ازهارها عطرية يضاء. ثمارها حنيه
مران شامخ	شجيره باسقه فرعاء. اورلقها وثريه. ازهارها يضاء خضراء المواج. ثمارها جناحيه
مشركه فيرجينيه	جنية معمرة فرعاء. اورلقها يضيئه مسنته الحلقه. ازهارها صفراء اللون
مضاض اسود	شجيره فرعاء، اورلقها اهليلجيه مسنته الحلقه. ازهارها جنموويه. يزورها صغيره
مئل	جنية فرعاء شائكة. اورلقها مركبه ثلاثيه. ازهارها قريه. ثمارها جراه
مكثانه مغزنيه، مذاب الماعز	بجله معمرة فرعاء. اورلقها مركبه وثريه. ازهارها الى الثرقه
متنه، فساء الكلب	عشبة حويليه فرعاء. اورلقها اهليلجيه مزبجه. ازهارها يضاء كزبرة الراحه

الأجزاء الصالحة	التأثير والاستعمال
الثمار البزور عصارة الساق ثغور الثمار البزور العشب باستثناء الجلودور الأوراق	عصيرها يشفي الأمراض الجلدية الرطبة. مغليا يقطع الإسهال مغليا يسكن تشنجات الأطفال ويفيد الربو والسعال عزسة، مطهرة، منبهة، مضادة للتشنج، منقحة وتدرّ الطمث مغليا مضاد لتجلط الدم، يفيد في معالجة الدوالي والبروسير وحضان الكبد مغليا ملين أو مسهل تقيها أو مسحوقها يفيد ضعف المعدة وينشط الشهية ويفيد نظر الدم مستحلبها يفرّي الأعصاب ويكالفح الغم عند النساء. يفيد السعال الناشف والتزيف الرحمي
الأجزاء والثمار زيت الكافور البزور البزور الجفت والأوراق الجذر والأوراق والبزور المسائل المهرب العشب برئتها البزور الأوراق الثمار الثبات برئته الأوراق البزور الأوراق التشور الأوراق والثمار الجلودور الأوراق الثلوة العشب برئتها الأجزاء النبته برئتها الأوراق والأزهار العشب قبل التبدير الجلودور .. الأوراق والأزهار للحاء للحاء الأوراق وللحاء الأوراق وللحاء للحاء عصارة الساق الأزهار الأوراق والأزهار	مغليا مقو، منبه، مضاد للحمّيات، يزيل الطغخ الحمر من الجلد جافر ومضاد للتشنج اللبنة السانحة تسكن آلام المعدة ويفيد التهاب الغدد الكفليّة وللصفارية مسحوقها مقو، هاضم، يفتح الشهية، يدرّ اللعاب، ينشط الحصار المعدية تفت الصدر وتحلّل الورم وتدفع الحصى وتفتح الشهية الجذر والأوراق مضادة للحرّ وتدرّ البول. البزور مهيجة للقوة الجنسية تقيها ومغليا منمش ويترّ البول مسحوقها منقط، سهل شديد الروع. تستعمل معرفة الطبيب مغليا مضاد للسعال مسحوقها ومغليا عرّض، هاضم، يفيد القلب والضغط السوي مغليا مضادّ للسعال الليكي عصيرها يدرّ البول ويفيد من العائل العصبيّة والتقرس والبيور عصيرها مرطب، هاضم، يفتح الشهية. مغلي الأوراق يفيد في التهاب المفاصل مغلي يقضي على التقيض للخصي، ويترّ الصفراء مغليا شاقق ويترّ اغشية الكبد. يفيد الاثرزات للهليلة وينظم الحيض مسحوقها تاغظ اذا مزج مع الفلفل والعمل. منبه للاعماه، طارد للغازات تقيها يلبب الحصى الصفراوية ويفيد في بعض الحمّيات مسحوقها مقو، دافع للحمّيات عصارتها مقوية عصيرها منير للشهية، منمش، مقو، عتفص للحمّيات تقيها ومغليا مقو، مضادّ للاوجاع العصبيّة مأكولة منبهة مقوية، منقطة، تدرّ البول مستحلب الأوراق والأزهار يفيد الاساك للزمن، مرقق، مضادّ للسعال ويترّ البول مستحلبها ينظم الحيض ويمنع اضطرابه ويمنع السيلائن الأبيض تقيها يفيد الأمراض الكولية والعلل العصبيّة ويترّ البول عصيرها دافع للحصى ومضاد لتجلط الدم والاسهال عصيرها دافع للحصى ومضاد لتجلط الدم والاسهال مغليا عتذر، مسكن، مضاد ليصق الدم والاسهال مهورسها يطهر الجرح ويكفه ويقضي على الالتهاب تقيها او مغليا منقط، مرقق، مهيّج، يدرّ البول. الاستعمال عطر يوجب الحذر منقطة كأوية للحاء دافعة للحمّيات. الأوراق ملينة، مرقة، مقوية، تدرّ البول مسحوقها ومغليا قابض، مضادّ للتزيف. يفيد اللل الشرايين والاحتقانات مسحوقها سهل، يفرز الصفراء. يفيد الكبد والمرارة منقحة، مقوية، مضادة للتشنج تقيها يدرّ الحليب ويفيد السفلس. خلاصتها او مغليا علاج للسكري تقيها ومغليا مضاد للتشنج ويترّ الطمث

التبات	التعليق
متور اصفر، خيري اصفر سككة نادرين غنزي	حشة معمرة صغيرة. اوراقها سنائية عمليَّة. ازهارها عطريَّة صفراء. بزورها مستديرة مبطنَّة شجيرة معمرة فرعاء. اوراقها خليجيَّة عمليَّة. ازهارها ليكئة. ثمارها حبيَّة عشة معمرة. اوراقها مركبة وثريَّة. ورقانها سنائية مسننة. ازهارها وردية
نبق اسود نبق سهول نبق زاحف نسرين نمغ زراعي نومان اسود نيمان مستدير الورق حال صغير، لاقلة صغيرة هدال هدرانة كديَّة هلج، بلج الصحراء هلتياس اصفر	شجيرة فرعاء. اوراقها بيضيَّة ناشرة العروق، ازهارها خضراء اللون شجيرة شالكة فرعاء. اوراقها بيضيَّة جامدة. ثمارها خويجيَّة بفسنجيَّة عشة جلمودية معمرة. اوراقها عصليَّة صغيرة. ازهارها سنائية التجميع جنية معمرة فرعاء شالكة. اوراقها مركبة وثريَّة. ازهارها خيزراء. ثمارها نويَّة عشة معمرة مژادة. اوراقها سنائية ناشرة العروق مسننة الخنار عشة معمرة فرعاء. اوراقها بيضيَّة. ازهارها بيضاء. ثمارها يزور نشويَّة المادة عشة معمرة مقررة. اوراقها قرصيَّة الانتشاب مسننة. ثمارها جراه نبات جلمودي معمر. اوراقه سنائية كبيرة. ازهاره سنيليَّة. ثماره جراه نبات طفيل معمر. ساقه مژادة. اوراقه صغيرة جامدة. ثماره نويَّة دايرة عشة جلمودية معمرة. اوراقها كلفيَّة مضغصة. زهرتها وحيدة بيضاء جنية معمرة فرعاء شالكة. اوراقها بيضيَّة جامدة. ثمارها نويَّة زيتونيَّة عشة جلمودية معمرة. اوراقها قرصيَّة. ازهارها صفراء. ثمارها جراه
حنذب، طرخشقون هندباء بريَّة ميضان، فجل الخيل وير مداد وزال يوهته	عشة معمرة مقررة. اوراقها قرصيَّة مستطيلة مقرنسة. ازهارها صفراء اللون عشة حوليَّة حزائيَّة الجذر. اوراقها مقرنسة. ازهارها زرقاء اللون عشة معمرة وتليَّة الجذر. اوراقها سنائية. ازهارها صغيرة بيضاء. بزورها زيتيَّة نبات معمر مداد. اوراقه عروية بيضيَّة جلديَّة النصال. ازهاره جلجليَّة بيضاء جنية معمرة فرعاء. اوراقها سنائية صغيرة. ازهارها عطريَّة صفراء شجيرة كبيرة داححة. اوراقها ابيدة بيضيَّة جامدة. ازهارها بيضاء اللون صفراء الواج

Phytolithe	نوع النبات	الاعضاء الجمالية
٢٨٤١٩ - نباتات مُتَحَبَّر	ارطاة	الجذور
٢٨٤٢٠ - نباتات مُتَعَدِّدَة ، اُصْغ	اروم، ترياق ابيض	الاروية والاوراق
Plantae épiphyta (F). Epiphyte plant (E).	ازديت	الجذور والثمار
كل نبات يعيش على نبات آخر دون أن يستمد منه غذاء .	الخصيص، شوك الملك	الجذور
٢٨٤٢١ - نباتات بِسْعَرِيَّة	اشقيل بحري، عضل بحري	جميع الاعضاء
Plantae marines (F). Sea weeds (E).	الطرب، ست الحسن	جميع الاعضاء
هي النباتات المائية التي تعيش في البحار .	الطروس	الاوراق بعد اكتمال نموها
٢٨٤٢٢ - نباتات بِسْعَرِيَّة	اقي	جميع الاعضاء
Plantae d'appartement (F). Apartment plants (E).	اكزيت، بيض	جميع الاعضاء
هي النباتات الزينية التي تزرع في المراكن وتعيش في المساكن .	اكليجيا عقابية	جميع الاعضاء اخصها البزور
٢٨٤٢٣ - نباتات جُمَالِيَّة	امارلس، شيك	جميع الاعضاء
Plantae vénéneuses (F). Poisonous plants (E).	ايطنس	الاوراق
هي النباتات التي تحوي بعض العناصر الجمالية المؤذية او السمية وهي سميكة، اشهرها ما جاء في الجردل التالي :	بلس، ششاد	جميع الاعضاء اخصها الورق
	بنج	جميع الاعضاء
	بنسج	الرواكب والبزور
	بوسير، مسكر الحوت	البزور
	ترس	جميع الاعضاء اخصها الثمار
	تمم	جميع الاعضاء
	ثلثان	الثمار
	ثلبي	الجذور
	جسقل، حامول، سح	جميع الاعضاء
	جميع الاعضاء وتفقدها بعد التجفيف	

الاجزاء الصالحة	المنافع والاستعمال
الاوراق والازهار انثار والجذور	مغليا يسكن الآلام العصبية والصداع ، ويقوى القلب ، يدر البول . مضاد للتشنج مسحوفا طامث ، يهضم ، يقضي على الروماتيزم مسحوفا او نقيها او مغليا مضاد للتشنج والصرع العصبي ودافع للحصى وسكن وطارد للديدان
اللحاء انثار	مسحوفا ومغليا ملين وسهل عصيرها سهل
الجذور	مغلي مرطب ، يدر البول ، يفيد في الروماتيزم العضلي وداء الثفرس والتهاب المثانة
لبسب انثار	منهض نشيط يقوي ناعمة الجسم . مسحوق الببتلات الجفحة يفيد التسلخات
الاوراق	مغليا منهض عام . يفيد للعدة . يسكن التشنجات ، يدر الصفراء
العشا برستبا العشبة برستبا	مغليا يفيد التهاب الكلى ويذر البول
الجذور واليزور	مغليا يسكن لسعال الديكي ، مفيد لالامراض الصدرية اخسها السلق بزوره مقوية ، حاضنة . ادهان الزور والجذور منهية للقلب وقوة الجنسية
النبات برسته	مغلي محتض للضغط الشرياني ، مضاد للتشنج ، يفيد الصرع واضطرابات الحيض
الجذور	مسحوقة ومنهية يفيد لسالك الشراية والبواسير والتزريف
انثار	الناضجة ملينة . طبخة مسهولة ، طاردة للعدو
الجذور	مغلي مقو ، يفيد انحطاط الاعضاء التناسلية ، يدر البول . يفيد سيلان الرحمي والحصى والاحتلام
الاوراق والجذور	مستحبها مقو ، ينقي الجسم ، يفيد الكبد ، يدر البول
الاوراق والجذور	عصيرها يفيد احتقان الكبد ويقضي على البواسير وينقي الجلد من الدمامل
الجذر	عصيرها منهض فعال يفيد للعدة ويذر البول . مضاد لداء الخبز
الاوراق والازهر	مغليا قابض مضاد للاسهال
الازهار	نقع ازهارها الغضة يدر البول . ينهب الحصى الكلوية . يفيد للزلال والوهن
اللحاء	مسحوفا منغظ . ويذر الحصى . ويكافح العثة

نوع النبات	الاعضاء الجعالية	نوع النبات	الاعضاء الجعالية
جلسان	الاوراق والازهار	حمى العالم ، حيون	جميع الاعضاء
سربل	الاوراق والازهار	خرشق	جميع الاعضاء
حشيشة القفرهه	جميع الاعضاء	خرشوق	جميع الاعضاء
حشيشة القمل	جميع الاعضاء	غرود حلقي ، لسان	الاوراق والازهار
حلوبوب	الاوراق والازهار	مخرم الحظقة -	الاوراق والازهار
حمض الثمن	الاوراق تؤذي الدواب	مخروخ	جميع الاعضاء وتقدها به
حنظل	جميع الاعضاء ، اخسها الثار	عشقشاش منوم	جميع الاعضاء
حردان	جميع الاعضاء وتقدها به	غناز برية	جميع الاعضاء
	التجفيف	عوشان ، قرقد	جميع الاعضاء
	جميع الاعضاء	داتون	جميع الاعضاء
	جميع الاعضاء	دادي ، هيرواريقونا	جميع الاعضاء
	الاوراق به الازهار	دقل ، حبن	جميع الاعضاء
	اليزور		
	اليزور والكسب		
	جميع الاعضاء ، اخسها الكمبار		
	سحق الاعضاء		
	سحق الاعضاء		
	سحق الاعضاء		
	الاوراق به الازهار		
	اليزور		
	سحق ، بخود مرمر ، عرقلثيا		
	سحق جسامل		
	سحق ، سم السمك		
	سحق جمان		
	سحق اسفر		
	سحق المنثاق ، برييت		
	شاي المروج ، قسوس		
جميع الاعضاء			
الساق والاوراق والازهار			
اليزور والكسب			
الحب			
جميع الاعضاء			
الازهار الازكية			
الجلود والاوراق			
اليزور			
الجداسير			
الاوراق والثار			
جميع الاعضاء			
الاوراق والازهار			
عصارة السوق			
عصارة السوق			
الاوراق			
لباب عجائه			
جميع الاعضاء			
جميع الاعضاء			
جميع الاعضاء			
الاوراق والازهار			

٢٨٤٢٧ - نباتات دهنية ، نباتات زيتية
Plantes oléagineuses (F). Oleaginous plants (E).
هي النباتات الممكن استعمال ثمارها او بذورها لاستخراج
الدهن او الزيت .

٢٨٤٢٨ - نباتات سكرية
Plantes saccharifères (F). Sacchariferous plants (E).
هي النباتات التي يستخرج منها السكر ، اشهرها قصب
السكر والشولندر .

٢٨٤٢٩ - نباتات صبغية
Plantes tinctoriales (F). Tinctorial plants (E).
هي النباتات التي يستخرج منها مواد صبغية .

٢٨٤٣٠ - نباتات صناعية
Plantes industrielles (F). Industrial plants (E).
هي النباتات التي تزرع لاستعمالها الصناعي كالتبغ والقنب
والكتان الخ ...

٢٨٤٣١ - نباتات ضارة
Plantes nuisibles (F). Hurtful plants (E).
هي النباتات الطوية او للذخيلة التي تكثر بين الزروع
وفي الميائل والحدائق فتستنزف خصب التربة وتسيء الى
النباتات المزروعة || النباتات الضارة كثيرة المدة تقتصر ،
في الجدول التالي ، على ذكر اشهرها واشهرها :

اسم النبات	اسم النباتات
سراخس	انجيليا ام الف ورقة
سعادى	اروم ، لوف ميق
سعد مستدير ، صباح الفجر	اريناون ، شيخ الربيع
سورجان الغريف ، قاتل الكلب	اسل
شقاو	اكوزيت هربي ، بيض
شقيق ، عمى الدجاج	اسسوخ
شر الكلب	انجبار ، اناروف
شوك	تغاف
شوكران	ثوم بري
طحالب	ثيل
عراوة	جمنقيل ، حامول ، سح
عشبة القوى	حردل
عصعج ، علق	حشيشة القمل
غيطل	سليوب
فريبون ، عنجد ، يتوع	حميض
قربط	حميض المنافع
قصولان	حيدان
قنطريون	عردل فتوا
كرستة	عرم
كرفس بطني	خان
كشوت	دقنة
لسان ، عردل بري	دوسة الحمار ، فرفارة
لبلاب	دوسر
لتين	ديجتال ، زهر الكشاشين
لسان الحمل	ذيل الثعلب
نجبل	رازيانة ، مشفيل
هدال	سناخ
هيضان ، فجل الخيل	زوان مسكر

نوع النبات	الاعضاء المعالجة
شقاو	جميع الاعضاء وتقدها بعد التجفيف
شقيق ، عمى الدجاج شوكران صريمة الجدي	جميع الاعضاء جميع الاعضاء الازهار والثمار
عقلاو سوري مقصوص ، ذنب	عصارة السوق الارواق
طنينينة عائق	عصارة السوق ولباب البزور جميع الاعضاء اعصها البزور
عبر عمر فرجينيه	جميع الاعضاء الارواق
عروق الصباغين مشقة	جميع الاعضاء الثمار
عصل عنب الثعلب ، فناء	الارواق والازهار جميع الاعضاء
عفو فاشرا	جميع الاعضاء الجذور والنبوي والثمار
فاشرشين فريبون ، عنجد ، يتوع	الارواق والازهار والثمار جميع الاعضاء اعصها لباب التبر
فتاه بري	الزور
قربط الزرع قنة مبنولة ، كلفخ	الارواق حتى الازهار الارواق
كرز غاري كريدان ، مشان	جميع الاعضاء اللحاء والتنجيب
كلاجية لين المروج ، زغيلة	جميع الاعضاء جميع الاعضاء
لفاح ، يروح لكية مشارية الاسدية	الارواق تؤذي النواب عصارة السوق
لويليه ليتايه ، حياحب	جميع الاعضاء الارواق والازهار
مايتا سفراه مذيذ	عصارة السوق اللحاء والارواق والثمار
مضاض مزمزون	جميع الاعضاء الارواق بعد اكتمال نموها
ملح سامة لبق	الارواق والثمار الثمار
هدال هورة	عصارة الساق والبزور الارواق بعد ازهار النبات
هيضان ينبوت تن	جميع الاعضاء

٢٨٤٢٤ - نباتات حورية
Plantes annuelles (F). Annual plants (E).
هي النباتات العشبية التي تعيش سنة او دون السنة .

٢٨٤٢٥ - نباتات عكوية
Thallophytes
صف نباتات نظرية الجرم خالية من الجلود والسوق
والارواق والازهار . اغلب مشريبات .

٢٨٤٢٦ - نباتات دنيية
Végétaux inférieurs (F). Inferior plants (E).
هي النباتات السعيدة الخلية .

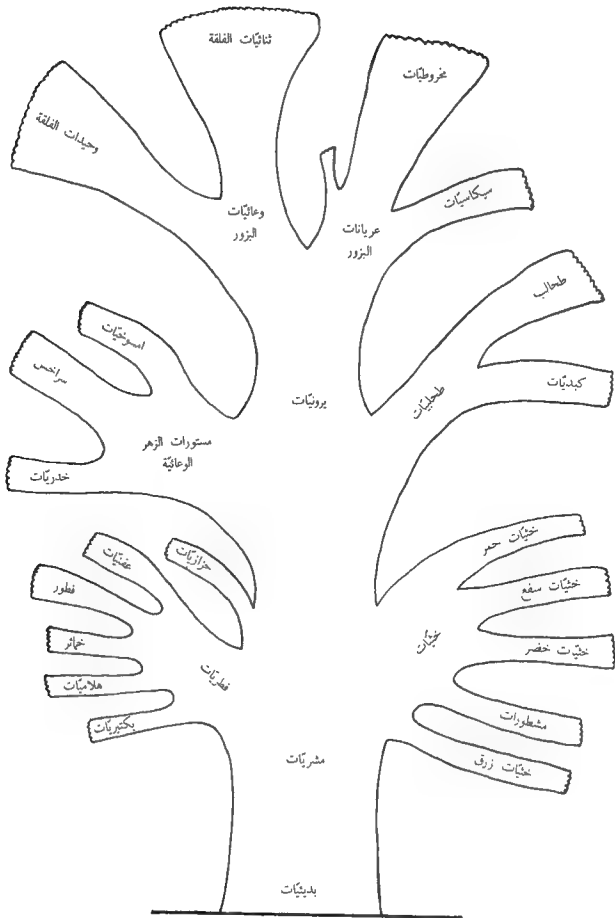

مخطط تسلسل أنساب المملكة النباتية

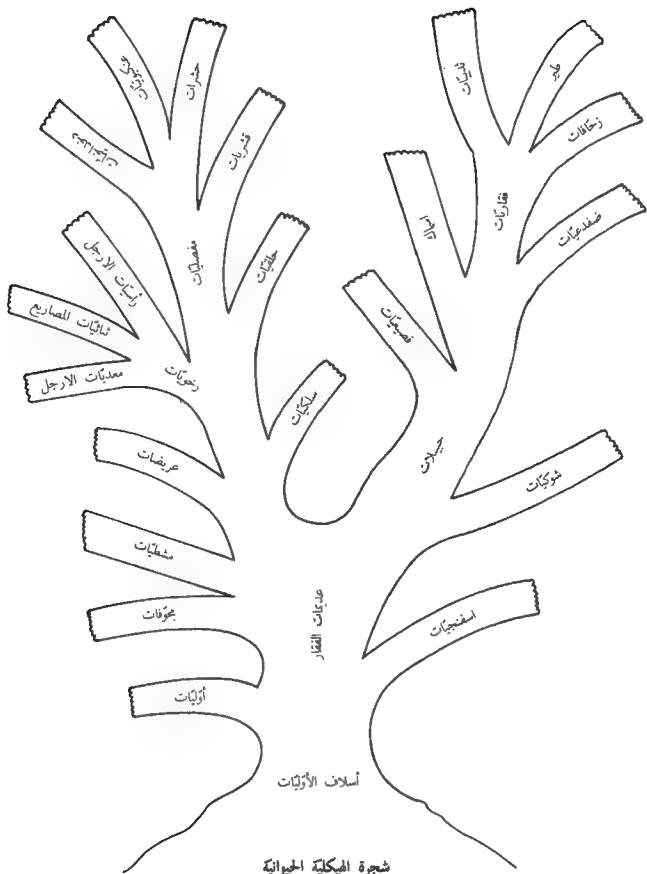

نباتات طرية ٢٨٤٢٢

Plantes spontanées, Végétation spontanée (F).
Spontaneous plants (E).
هي النباتات التي تعيش وتتكاثر من تلقاء ذاتها .

نباتات عطرية ٢٨٤٢٣

Plantes aromatiques (F). Aromatic plants (E).
هي التي يستخرج منها العطر .

نباتات علفية ٢٨٤٢٤

Plantes fourragères (F). Fodder plants (E).
هي التي تستعمل كغذاء للحيوان .

نباتات عليا ٢٨٤٢٥

Végétaux supérieurs (F). Upper plants (E).
هي النباتات العديدة الخلايا الكاملة التركيب، فيها الجذور والسوق والارواق والازهار.

نباتات لحمية ٢٨٤٢٦

Thick-leaved plants, Succulent plants (E).
هي نباتات غنية الوراق سميكة بالمعاصرة

نباتات معنولة ٢٨٤٢٧

Plantes bisannuelles (F). Biennial plants (E).
هي التي تعيش نحو عامين .

نباتات مصلحة ٢٨٤٢٨

Plantes améliorantes (F). Ameliorating-plants (E).
هي النباتات التي تفيد التربة وتصلحها، اشهرها الباقية والنموس .

نباتات معزوفة ٢٨٤٢٩

Plantes scariées (F). Weeding-plants (E).
هي النباتات التي تستويح الفرق .

نباتات معمرة ٢٨٤٣٠

Plantes vivaces, P. pérennes (F). Perennial-plants (E).
هي النباتات التي تعيش أكثر من سنتين .

نباتات مفترسة ٢٨٤٣١

Plantes carnivores (F). Carnivorous plants (E).
نباتات مختلفة الفصائل والجناس بعضها قاص مشتركة واحد انتراس الحشرات || الانتراس يتم بواسطة الوراق التي تشبه كل حشرة تقترب منها، اغصانها اللذباب والبعوض والحوام || اشهر هذه النباتات المذكورة في موطنها، هي :

Céphalote (F).	الاجنية
Sarracénie (F).	البوقية
Grassetto (F).	حشيشة اللبن
Dionée (F).	حائق اللذباب
Népenche (F).	السوس
Drosophylla (F).	القفاص
Drosère (F).	التيدمان

نباتات منتهكة ٢٨٤٣٢

Plantes épuisantes (F). Trying-plants (E).
هي النباتات التي تستنزف عواصم التربة .

نباتات نسجية ٢٨٤٣٣

Plantes textiles (F). Textile-plants (E).
هي النباتات الصناعية للنسجية، اشهرها القطن والكتان .

نباتات وعائية ٢٨٤٤١

Plantes vasculaires (F). Vascular-plants (E).
هي النباتات التي يشمل نسجها اوعية يجري فيها النسج .

نباتة ٢٨٤٤٥

Plante (F). Plant (E).
هي النباتة واحدة النبات .

نباتي ٢٨٤٤٦

Végétal (F). Vegetable (E).
نمت تعريفني يطلق على كل ما له علاقة مباشرة بالنبات .

نباح ٢٨٤٤٧

Abollement (F). Barking (E).
هو صوت الكلب. ورائح الكلب واستنبحه حمله على النباح .
قال الشاعر :

قوم اذا استنبح الاضباب كلهم
قالوا لهم بولي هل النار
تتسلك البوبل بملا او تجود به
وما تبول لم إلا بمقدار

نباغ ٢٨٤٤٨

Guib
هو اليرع، نوع من الجبل، اطلبه .

نباغ ٢٨٤٤٩

Scalier (F). Wentiecap (E).
جنس حبوبيات بحرية مفروسة من الرضويات المندبات الازبل. انزاعه المرفوعة نحو ١٥٠ صنفها بيض صفار، هياكلها مخروطية الشكل، حلزونية، ناقتة التصعيد المستطيل . يكثر وجودها في بحار الجبل الحارة .

نباغ ٢٨٤٥٠

Albugo, Cystopus (S).
Cystope (F).
جنس فطور مجهرية من عمارة النبغات وفضيلة الصنائيات. انزاعه الخنثوية قليلة اشهرها النباغ الابيض الذي يذوي النباح والصليبات .

نباغ الدبج الأبيض ٢٨٤٥١

Albugo tragopegonis, Cystopus tragopegonis (S).
Rouille blanche des scoronères, Cystope blanc des scoronères (F). White rust of mistly (E). Weiber rost der schwarzwurzel (D).
وصم يصيب الدبج ويثيره من نباتات فضيلة المركبات . سببه فطر مجهرية من النبغات يركب نسج الوراق في طورها التنشوي فيزول عملها التذابي والحياتي ما يبسي الى نمو النبات وانجابه || مظهره الحلابي يثور بيض لا يماسية الترتيب والحجم تعلق نصل الوراق تشوهها وتمنعها عن القيام بعملها الجسودي على الرية الاكل . يكالغ باستعمال اسد مركبات النحاس .

نباغ الصليبات الابيض ٢٨٤٥٢

Albugo candida, Cystopus candidus (S). Rouille blanche des crucifères, Cystope blanc des crucifères (F). White blister of crucifers (E). Weiber Rost der Kreuzblütler (D).
وصم يصيبي بعض نباتات الفصيلة الصليبية اغصانها الكرتب واللفت والملفون والفسجل والرشاد || سببه فطر مجهرية من النبغات يركب السوق والازهار في طورها التنشوي . مظهره الحلابي يثور بيض تعلق نسج السوق والارواق والازهار والثمار وتشوهها وتعلبها || يكالغ كسائر الصنائيات باستعمال مركبات النحاس .

نباغ ٢٨٤٥٣

Epimedium (S). Epimède (F).
جنس نباتات عشبية جدمورية من فصيلة البرباريديات .



نباغ



نباغ الدبج الابيض



نباغ الصليبات الابيض



نباتة

Remugle (F). **٢٨٤٦٣ - نَبْدَة**
Mustiness, Musty smell (E).
النبتة : الرائحة الكريهة التي تكتسبها الأشياء المخزونة في أماكن لا تتصلح .

Epimedium sinense (S). **٢٨٤٦٤ - نَبْدَة صينية**
Epimède de Chine (F).
نوع من النبتات الزينية . ساقها موقوفة تملو من ٢٠ إلى ٤٠ سم . أزهارها عنقودي لبد التجميع . أزهارها صغيرة القند يبيضه اللون . تنورها يستمر من نيسان إلى أيار .

Nemopteridae (S). **٢٨٤٦٥ - نَبْدُورِيَّات** ٥
Nemoptéridés (F). Nemopteridae (E).
فصيلة حشرات من رتبة شاربقات الأجنحة . أجناسها وأنواعها المعروفة قليلة العدد منتشرة في بعض أقطار البلاد الحارة والمتعددة الحرارة من العالم القديم || أجناسها صغيرة مستطيلة الأجنحة . رؤوسها محرسمة . عيونها صغيرة ، ناشزة . قرونها الاستشعارية عيطية ، قصيرة . ملابسها الفكية مستطيلة ، منجلية الشكل . بطونها مستعرضة محتلة التبطيط . اجنحتها لأشواوية ، الزوج الأمامي صغير القند ، الزوج الخلفي مستطيل ، مجذلي الشكل ، يحسبه تراوح من ٣٢ إلى ٥٢ سم . تألف البراري والأدغال . يرقاقها مفترسة ، سريعة الحركة والانتفاخ في التربة || أشهر أجناسها النبتور .

Epimedium alpinum (S). **٢٨٤٦٥ - نَبْدَة جبليكية**
Epimède alpin, Chapeau d'évêque (F).
نوع من النبتات الزينية . ساقها موقوفة تملو من ١٥ إلى ٣٠ سم . وريقاتها بيضية الشكل تطول من ٤ إلى ٦ سم . وتعرض من ٢ إلى ٤ سم . أزهارها عنقودي التجميع ، حامي الارتكاز . أزهارها صغيرة القند ، صفر البتلات ، حر الفصل . تنورها يستمر من آذار إلى أيار .

Epimedium pinnatum (S). **٢٨٤٦٦ - نَبْدَة ورشبية الورق**
Epimède à feuilles pennées (F).
نوع من النبتات الزينية . ساقها عريضة تملو من ٢٠ إلى ٦٠ سم . أوراقها جليدية الانتشاب ، ورشبية الشكل ، مستطيلة الأسنان الشاكبة . أزهارها عنقودي ، رطل التجميع . أزهارها صغيرة القند صفراء اللون . تنورها يستمر من نيسان إلى أيار .

Epimedium macranthum (S). **٢٨٤٦٧ - نَبْدَة كبيرة الزهر**
Epimède à grandes fleurs (F).
نوع من النبتات الزينية . ساقها موقوفة تملو من ٢٥ إلى ٥٠ سم . وريقاتها دبقية الشكل مستطيلة الزناد . صلها جلوي الصفحة ، ذلق الزنم الأخير . أزهارها كبيرة القند ، عديدة الألوان التي تختلف باختلاف القرب ، منها الأبيض والأصفر والأحمر والبضحي . تنورها يستمر من نيسان إلى حزيران .

Enaton **٢٨٤٦٨ - نَبْدَة** ٥
Enation
عارض يصيب أوراق النبتات فيحجبها ويشو نصلهاسا بزيدات وثنية تملو الاضلاع والوروق .

Toxotes (S). **٢٨٤٦٩ - نَبْدَة**
Toxote, Archer (F). Archer, Dartar (E).
جنس اسماك بحرية من شائكيات الزعانف وفصيلة السحليات . أنواعها المعروفة ثلاثة موطنها المحيط الهندي والبحر الأحمر والخليج || يعضونها بثبات لانها تتغذى بالحشرات والحوام والحائمة فوق سطح الماء بتقلع ماء من فيها تجعل الطريقة لتقلع توازنها وتسطق في الماء فيتقلعها الثبالة .

Végétal (F). **٢٨٤٦٠ - نَبْت**
هو النبات ، اطلبه .

Haut perchis (F). **٢٨٤٧٠ - نَبْدَة**
هي الإجة المستطيلة النبت العالمي ج نبتاج .

Clavelés, Variolè ovine (F). **٢٨٤٧١ - نَبْدَة**
Sheep-pox (E).
النبتج أو جدري الضأن مرض معد يصيب الغنم .

Advecton (F). **٢٨٤٧٢ - نَبْدَة** ٥
Advecton (E).
النبتد حركة الريح الاقضية الانتشار .

٢٨٤٧٣ - نَبْدَة
يقال لبث الشجر اذا غرسه ورباه . ونبت الحبوب اذا بذرها للاستنبات .

٢٨٤٧٣ - **تَبَدَّة**
 هو الإنياذ ، اطبله .
Centrifugaton

٢٨٤٧٤ - **ليسر ، شعراثة**
Cestru (S).
Cestru (F). Botfly, Gadfly (S).
 جنس حشرات من فصيلة التبريات . انزاعه قليلة العدد
 جميعها غليظة الشكل ، هليية الجسم ، صنيرة انظم ،
 ذققة الذيل الضخمة ، مزرقة الثوب ، شفافة الجناح .
 انثاها تلقي المكنى دون ان تمسه لانها عادمة المرزات
 الكنزة || انمرارها تحصل من رقاتها التي تدعى نغفا والتي
 تعيش في معدة الحيوان وتحت جلده . ج نبار وانبار .

٢٨٤٧٥ - **ليسر الأبل ، شعراثة البعير**
Cephalomyia maculata (S). Céphalomyie du chameau (F). Botfly of the camel (E).
 نوع من التبر يركب الأبل والجمال . ذبابته تطول من
 ١٠ الى ١٢ م . فويها ال الحظي يملو جميع اصفر .
 تهريق مكنها بين الوبر على ظهور وايامل الأبل يفتنف
 عن رقات خيطية هليية تنقلها الأبل بالنسبا من جلودها
 الى حلقها فيطونها حيث تلتسل وترقي حتى الفصح الجلدية
 تنفص الملك مع انثاها طورها البرقي وتسط على الارض
 وتتصل الى كزود ثم الى حشرة تبيد سيرتها الاول .

٢٨٤٧٦ - **ليسر البقر**
Hypoderma bovis (S).
 هو لقاعة البقر ، اطبله .

٢٨٤٧٧ - **ليسر الضان ، شعراثة الضان**
Cestru ovis (S). Cestru du mousah (F). Botfly of the sheep (E)
 نوع من التبر يذوي النم ويهزما . ذبابته تطول ١٠
 م . فويها الى الكهية الصفراء المواج . صدرها
 اسود النقيض ، بلها اسود التبيج . رواشها شفافة يملوها
 عند قواعدها ثلاث نقط سود . تظهر من ايار الى ايلول .
 انثاها تصر المكنى بين الهلب الذي يحف بالأنف يفتنف
 عند وضعه او يده بضع ساعات عن رقات دقيقة تسمى
 الى داخل الأنف فتتسل في مجاريه ويهاويه وتبقى حتى
 اكمال طورها البرقي الذي يدوم من ١٠ الى ١١ شهرا .
 والبرقة عند نهاية تطورها تطول من ٢ الى ٣ سم . وتعرض
 نحو ١٠ م . فويها الى البياض الاصفر يملو همه اسود .
 يتكلم بطلي جباه الضان زيت السمك الذي يمنع اقتراب
 النسر .

٢٨٤٧٨ - **ليسر الفرس ، شعراثة الفرس**
Cestru equi, Gastrophilus equi (S). Cestru du cheval (F). Botfly of the horse (E).
 نوع من التبر ، ذبابته تطول من ١٣ الى ١٤ م . الاق
 اكبر قدأ من الذكر . فويها الى الصفار الاغبر تملو
 مزرقة عمراء . رواشها شفافة . يتوصلها تبيش الحمل .
 تطفر في اواخر الصيف ثم تلقي مكنها على اجسام الخيل
 والبعال والحمير . مكنها اسطواني الشكل ابيض اللون دايق
 الطرف يلسق بالسر الى ان يفتنف من رقات وشعية
 الشكل هليية الخيطية اللون ، هليية ينشب في الجلد فيهبجه
 ما يدعو الدابة الى لحسه تتصلق البرقة بالسان الذي يتغلها
 الى الحلق ومنه تسير الى المعدة حيث تستقر بين طياتها
 الخاطية الى ان تم اسلاخها والتي تدوم نحو عشرة اشهر
 فتخرج مع الروث وتتصلق الى كزود صليبية الغلاف مجيها
 من ٣٠ الى ٤٠ م . ويأثم تنشق الصليبية عن الحشرة الكاملة
 تطفر وتعيد سيرة حياتها المذكورة .

٢٨٤٧٩ - **ليسر باسوري**
Gastrophilus haemorrhoidalis (S). Cestru hémorroidal (F).
 نوع من التبر ، ذبابته تطول نحو ١٠ م . فويها الى السرة
 السوداء . صدرها الى الكهية يملوها غط معترض اسود .
 بلها ابيض المقدم ، اسود الرصد ، اشهب الوعر .
 رواشها شفافة عادمة التبيج . رقاتها حمراء اللون طولها
 يراوح من ١٣ الى ١٦ م . تمر بالمعدة وتقيم قلي بعض
 الوقت ويتهي بها اللطاف الى السرم حيث تعلق بعض
 الوقت تسبب الحكاك وزنق الدم || تركب اللواب على
 اختلافاها واعضاها الخيل .

٢٨٤٨٠ - **ليسر يات ، شعرايات**
Cestridae (S). Cestridae, Bot-flies (E).
 فصيلة حشرات من ذوات الجناحين . اجناسها وانواعها
 كثيرة العدد جميعها تنسوخ الجسم ، هليية الجسم ، اثلويها
 الى الحظي المزركش بالاسمر والاسود . عضنها كغلبا قريب
 الشبه من نخلم النمل . اشراها فياسة كغلبا غالية من
 جهاز الوعر والرزق . رقاتها طفولية . بعضها يظفل على
 الدواجن واعضاها المختبرات .

٢٨٤٨١ - **ليسرية**
Nebria (S). Nébrie (F). Nebria (E).
 جنس حشرات نافمة مقترنة من فصيلة التبريدات . انواعها
 عديدة جميعها صنيرة القد ، طولها يراوح من ١٠ الى
 ٢٠ م . الوانها زاهية ، انمادها حشوية المولج . تعيش على
 الخياض البحرية تحت الحجارة والانتاض والاختناض .
 اشهر انواعها :

ليسرية الرمال
Eurynebria complanata (S). Nébrie des sables (F).
 ليسرية العنق
Nebria brevicollis (S). Nébrie à cou court (F).

٢٨٤٨٢ - **ليسرية قصيرة العنق**
Nebria brevicollis (S). Nébrie à cou court (F). Nebria brevicollis (E).
 حشرة قانصة من فصيلة التبريدات ورتبة مضفات
 الاجنحة . تألفت الاراضي المزدرة والبياتين والقبابات .
 قوتها ما تيسر لها من الحشرات والديدان والحوام || جسمها
 متوسط القد يطول من ١٢ الى ١٤ م . فويها الى السواد
 الحديدي اللامع . رأسها مستعرض الجرم ، قصير العنق .
 فككها ضليبان . زباناها خيطيان . عينها صغيرتان .
 ظهرها قليل الاحدياب ، مستدير الطرف الاضلاع ،
 ثماني التمزيز القمدي النظامي الخطوط . ارسلها خابية
 المنقل || الاق اصفر قدأ من الذكر ويايت قوتها منه
 واقصر زياتا || لها جيل واحد في الحول . تطفر الحشرة
 الجسالة في اواسط الربيع وتبيش حتى اواخر الخريف .
 تسرح في النهار . تساند في آب . تمتع المكنى تحت الجفالة
 والليل || البرقة عند بلوغها الكمال الجسودي تطول من
 ١٨ الى ٢٠ م . جسمها اسطواني الشكل ، سداسي
 الرواجب ، اسمر اللون ، اسود الرأس والشرج والرواجب ||
 طود الكمال الذي يستمر من ٥٠ الى ٦٠ م . ويأمنقش
 في بيث عمودي القود تحفره البرقة على عمق ٥ الى ٦ م .

٢٨٤٨٣ - **ليسر يات**
Nebritidae (S). Nébritidae (F). Nébriidae (E).
 فصيلة حشرات نافمة مقترنة من رتبة عملية الاجنحة .



نبر الأبل



نبر الضان



نبر الفرس



نبر باسوري



برية قصيرة العنق



نيريس

Faulbaum, Pulverfaulbaum, Schwarzholz (D). Frangola, Ontano nero, Alno nero, Frangolo (I).

نوع من النبق، شجرته صغيرة القند تملو من ٣ الى ٧ أمتار . فروعه سرسة لونها الى الاسود الازرق المواج تملو ريشة ريداد. براعمه حمرانية. لوراته متعاقبة عابطة ، نصلها ساهمي الاكناكاز ، لا قياسية التجميع . ثماره طرية . عشيرة خشيف الوزن يستخرج منه بعد التجميم نوع من البارود شائع الاستعمال . ازهاره يستمر من نيسان الى تموز .

اجناسها وانواعها عديدة ، جميعها صغيرة القند او متوسطة قرونها الاستعمارية ثمانية الفواصل . انواعها مختلفة وكثيرة . تعيش على السواحل قرب الشطوط البحرية . لشهر اجناسها البرية .

٢٨٤٨٤ - نيريس ٥ * *Nebris micros* (S). *Nebris* (F).

سكة بحرية وحيدة الجنس والنوع من شالكات الزعانف وفضيلة البهريات . اعطائها بحار بعض المناطق الحارة . يكثر وجودها قرب شواطئ افريان || جسما اهليجلي الشكل مشتل الحميم والتطيل بطول نحو ٣٥ سم . ثوبا الى الشبهة الفضية يمتد في الرأس والظهر . تتميز برحابة شفها وبصره عينا || لحمها جيد الصنف ، مرغوب فيه .

٢٨٤٩٤ - نَبَقُ الصَّبَاغِيْنِ ٥ * ، شَرَكَةُ الصَّبَاغِيْنِ *Rhamnus tinctoria*, *R. utilis* (S). *Nerprun tinctorial*, *N. des teinturiers* (F). *Dyer's buckthorn* (E). *Immergrün* (D). *Ramno dei tintori* (I).

نوع من النبق وهو جنبة شالكة تملو نحو ثلاثة أمتار . فروعها زيتية اللون ، اغناتها جزوية . اوراقها تطول من ١٢ الى ١٤ سم . وتعرض من ٤ الى ٥ ، نصلها الى الخصار الاصفر المواج . فروعها بارزة ملتفة ليلية العدد . ازهارها عشوية خاصة الاجزاء . ثمارها عنابية اللون يستخرج منها صباغ اصفر || ازهاره يستمر من نيسان الى ايار .

٢٨٤٨٥ - نَبَقُ شجره ووه كزوف الصنوبر ارزن من الانبوس عشبه احر تمل منه خماس الجناذب . وهو اصفر من شجر الصنوبر واشد اجنابا و (اللسان).

٢٨٤٨٦ - نَبَقُ *Pouls* (F). *Pulse* (E).

هو الصوت الذي يحدثه اندفاع الدم من القلب الى الشرايين .

٢٨٤٩٥ - نَبَقُ المَسِيحِ *Nabka* (F).

هو الصدر ، اطليه .

٢٨٤٨٧ - نَبَقُ *Extrapoler* (F).

استخلص من سلسلة معلومات او وقائع مفروضة معلومات او وقائع جديدة تسمح باطالة السلسلة .

٢٨٤٩٦ - نَبَقُ جَرْدِي *Rhamnus alpina* (S). *Nerprun alpin* (F).

نوع من النبق وهو جنبة كبيرة تملو من ١٥٥ الى ٣٥٥ سم . ساقه عريضة ، فروعه سرسة منتصبة . براعم حوشبية اخثار . لوراته عريضة ، نصلها سنن الحلاقة عروية بارزة عددها يراوح من ٩ الى ١٢ زوجا . ازهاره خاصة الاجزاء . ثماره صغيرة القند يقال انها طيبة || ازهاره يستمر من ايار الى حزيران .

٢٨٤٨٨ - نَبَقُ نبط الير : استخراج ساما .

٢٨٤٨٩ - نَبَقُ

النوع : شجر تنضه منه القسي ومن اغصانه السهام ينبت في قلة الجبل والنايات منه في السنع الشريان وفي الخضيف الشوسط . قال مرة : النبق شجر اصفر الميز رزيتة تعليه في اليد واذا تقادم اجر - الواحدة نيمة . وفي الحديث ذكر النبق ، قيل : « كان شجرا يطول ويعلو فدعا عليه النبي صل الله عليه وسلم فقال لا اطالك الله من عند ظم يطل به و (اللسان) .

٢٨٤٩٧ - نَبَقُ كَلِيْفُولِيَكِ *Rhamnus californica* (S). *Nerprun de Californie* (F).

نوع من النبق ، شجرته صغيرة القند تملو من مترين الى خمسة امتار . ساقه كهباء . فروعه خلية للبناء شالكة . اوراقه ابيدة ، نصلها جامد الصلصة ، سنن الحلاقة ، قسني اللون ، يارز العروق . ازهاره خلية الاجزاء الخارجية . ازهاره يستمر من ايار الى تموز .

٢٨٤٩٠ - نَبَقُ ، قَطْعُ *Polliniser* (F).

To polliniste (E). نبع وفتح واير : نقل غبار الطلع من متك زهرة الى مياسمها او مياسم غيرها من الازهار .

٢٨٤٩٨ - نَبَقُ لِبْنَانِي *Nerprun du Liban* (F).

هو الزفرين اللبناني ، اطليه .

٢٨٤٩١ - نَبَقِيَّاتِ *Albugés, Cystopéas* (F).

عامة فطور مجهرية من فصيلة المصليات ، تتميز بمشج خيطي يبي يجهز بمراشف حوصلية . تكاثرها خيطي ، خارجي ، مستقيم الانشعاب ، سحي الكرشف البويي . انواعها ليلية العدد يجمعها جنس واحد يدعى النباغ .

٢٨٤٩٩ - نَبَقُ مَسْرَدَافِ *Alaterne* (F).

هو الزفرين الجردى ، اطليه .

٢٨٤٩٢ - نَبَقُ *Rhamnus* (S). *Nerprun* (F).

جنس الشجار وبنبات حرجية من فصيلة النبقيات . انواعه نحو ٦٠ مظهرها شالك الاغصان والافنان . اوراقها متعاقبة ، متعقة ، بسيلة . ازهارها عشوية او ثنائية المسكن . ثمارها كروية عوشية صغيرة القند || اشهر انواعها ما يتبع .

٢٨٥٠٠ - نَبَقُ مَسْدُونِ *Rhamnus pumila* (S). *Nerprun nain* (F).

نوع من النبق وهو جملة صغيرة مثلثة تعيش بين الصخور تملو نحو ٢٥ سم . ساقها وفروعها متعقبة سرسة . اوراقها تطول من ٣ الى ٦ سم . نصلها سنن الحلاقة يارز العروق التي يراوح عددها من ٥ الى ٧ ازواج . ازهارها عشوية خماسية الاجزاء . ازهارها يستمر من ايار الى آب .

٢٨٤٩٣ - نَبَقُ اَسْوَدِ ٥ * ، حَمَلْتِهْمُ ، عَوْصَجِ اَسْوَدِ *Rhamnus frangula* (S). *Bourdaine*, *Bourgène*, *Aune noir*, *Bois à poudre*, *Bois de zhlen* (F). *Alder buckthorn*, *Black alder*, *Glossy buckthorn* (E). *Geimeiner*

٢٨٥٠١ - نَبَقُ مَسْهِلِ ٥ * ، شَحْرَةَ الدَّمْسَنِ *Rhamnus cathartica* (S). *Nerprun purgatif*, *Bourguépine*, *Noirprun*, *Epine de cerf* (F). *Common buckthorn*, *Purging buckthorn* (E). *Echter Kreuzdorn*, *Purgidorn* (D). *Ramno purgativo*, *Prognolino*, *Spina servina* (I).

نوع من النبق وهو شجيرة شالكة ، ترطب في الارتربة الجصية ،



نبق اسود



نبق الصباغين



نبق مسهل

٢٨٥١١ - نسيب

صوت اللتيس في زمن السغد . يقال لبّ اللتيس .

٢٨٥١٢ - نسيكة

هي التينة الصغيرة لا تزال في طور انتشور البدائي .



نبه

٢٨٥١٣ - نسيكة

هي الاشباق والاسمال والجمال والاصواغ التي لتشجر

من البئر والحرس والقتاة عند تنظيفها .

٢٨٥١٤ - نسيكة

جنس حيوانات بحرية من الرضويات مشبات الارجيل

وفصيلة المدييات . اناؤها المرفوقة عديدة منتشرة في معظم

بحار البلاد الحارة || اصداؤها شبه قمية الشكل ، صغيرة

والابيض . فوطاتها نصف دائرية الانفراج ، حمزة اخضر

الداخلي ، حمزة بنتو صغير شبيه بالنس او بالتب ||

اجسامها حلزونية . وروسها صغيرة ثنائية اللواس الغرغولية

المعيرة . ارجلها مهدبة الحمار . اسفاطها قرنية المادة .



نيسنة

٢٨٥١٥ - نسيكة

جنس فطور مجهرية من البياضات وفصيلة المشويات

اصداها ميمية لا قياسية ، تكاثرها مركزة على ساطة الرؤسية

الجلية الجلود ، بعضها يبضي الشكل شفاف || اعرف

انواعه الثلاثة التالية .

٢٨٥١٦ - نسيكة الكشمش

نظر مجهري يركب سوق الكشمش فيسطها ويسبب بياها .

مظهره الخاربي فضين مستطيلة حتملة اللون تطلو حلاء

الفروع تقسب تقديدها وتشقيتها ثم بياها . || يكافح

يقطع وحررق الفروع الملوثة وينفخ الاشجار بمائل

بودو الحائل ١٪ .



نيسنة الكشمش

٢٨٥١٧ - نسيكة المطاط

Dothidella ufei, Scolotrichum hevesae, Fusicidium macrosporum, Passalora hevesae (S).

نظر مجهري يصيب المطاط ليفي لتناجه بعد ان يذوي

جميع اصصاته الخوازية || مظهره الخاربي يقع زينة يتعدى

صغيرة ثم تكبر وتسيب يباس التسنج المطلوب فيبدو لتصل

كالنهرال . وقد يركب الازهار والثمار فيؤذنها ويكتنف

الاضغان فيلطنها يقع قرصية سود || اضراره تعمد ال

نسبة عطب الاوراق والاضغان لانها تتركز في انتاج المطاط .

يكثر في الاراضي الرطبة الواقعة في الاقاليم الحارة . يكافح

بمحفض الربة وباستعمال احد الفوطاير القمامة .

٢٨٥١٨ - نسيكة التنصل

Dothidella trifolii, Sphaeria trifolii, Polytetrinidium trifolii (S).

نظر مجهري يصيب اوراق النفل ، حل اغشلات انواعه ،

يعطيها ويسبب بياها || مظهره الخاربي لكت سود

مستديرة الشكل قطرها نحو ١ م . تركب لتصل حل صفحت

النفل . تظهر وتكثرت في الربيع قبل حلول الصيف .

اضراره تعمد ال نسبة عطب الاوراق .



نيسنة النفل

تتلو من تروين ال سمة انتار . فروصها وانفانها شاذكة

الانطراف . اوراقها وانفانها متقابلة . تصال اوراقها بضيبة

الشكل مقلوبة تطلو من ال ٩ سم . وتعرض من ال ٣ ، ٦

حرقها بارزة ملتفة . اضرارها خشوية ، حاسية الاجزاء .

ثامها طيبة تستعمل في عدة علاجات بطيرة وهي سوداء

اللون ، بنفسجية اللباب الحوضي || اضراره يسمر من

ايار ال حزران .

٢٨٥١٢ - نسيكات

Rhamnaceae (S). Rhamnaceae (E).

فصيلة نباتية من فوات الفلتين كثيرة . القمامات اجناسها

وانواعها زهاء ٤٥٠ اعطائها جبال وهضاب البلاد الممتدة

الحارة والحارة . اشهر اجناسها اللبق والصاب . نباتها

ميجرات وبنبات . اوراقها لا قياسية التشكيل ، منسا

البيضة والمركبة . اضرارها ابطية خشوية او ثنائية المسكن .

ثامها حلوية منها المأكولة وبعضها طبي وصناعي .

٢٨٥١٣ - نسيكة

Souche (F). Stump (E).

النسيكة هي الجرثومة كقولك نسيكة الشجرة اي جرثومتها .

ج نياك ونيوك .

٢٨٥١٤ - نسيكة

Nebalia (S). Nebalia (E).

جنس دوبيات بحرية من الفشريات العليا وبقعات الصدف .

انواعها قليلة المهد تمشي في المواقع التي تكثر فيها الرسول

البحرية والاسمال || اجسامها صغيرة قرصية الشبه بالقرص .

ميرتها منزعة . قوامها الصدرية متماسكة القدد ، ثنائية

المنادف .

٢٨٥١٥ - نسيكة

Sagitta (S). Sagitta (E).

جنس حيوانات بحرية من الرضويات مشبات الارجيل

وفصيلة الرميانات . انواعها المرفوقة قليلة المهد . جميعها

يمية . اعطائها بحار البلاد الحارة والممتدة الحارة . اسرارها

متروسة المهد . تظفر على سطح الماء بعد غروب الشمس ||

اجسامها عريانة مستطيلة شبه وشمية الشكل ، هلامية

المادة ، شفافة . اوقاها غطسية مهدبة الحافة . زمامتها

مستطيلة الشكل ، الذيلية منها مفلوكة .

٢٨٥١٦ - نسيكة

Népanthe (F). Népanthe (E).

نبات يعرف باللوس ، اطلبه .

٢٨٥١٧ - نسيكات

Flora (F). Flora (E).

جراج النباتات في قطر او بلاد . يقال نيرت لبنان ونيرت

الشرق الادق ، النج ...

٢٨٥١٨ - نسيكات صالبيه

Flora azequique (F). Aquatic flora (E).

النباتات التي تمشي في الماء او في المنافع .

٢٨٥١٩ - نسيكات

Végétatif (F). Vegetative (E).

نعت تربوي يدل على المقدور الانبائي .

٢٨٥٢٠ - نسيكات

Forjet, Forjetura (F). Projection (E).

النور تنو غير حموي يحصل في النبات . او تنو غير

مستقيم يحصل في التنطيط .

Portée (F). Bearing (E). **نتاج** - ٢٨٥٢٩

النتاج مجموع ما تقمه اثنى الحيوان البون من جراء في ولادة واحدة . راجع بحبل .

Produit (F). Produce (E). **نتاج** - ٢٨٥٣٠

اسم يشمل وضع جمع البهائم .

Exsudat (F). **نتاج** ، **نُتُوح** ، **نُتَى** - ٢٨٥٣١

Exudate (E).

Vis-à-vis (F). Opposite (E). **نتاق** ، **حيكالم** - ٢٨٥٣٢

بني داره نتاق داري أي تقابلها .

Apogamie (F). **نتالده** ، **نفل** - ٢٨٥٣٣

Apogamy (E).

مجموعه البويضات التي يمكن بعض النباتات الدنيا من الكائن في حالة فقدانها الشقية .

Transpiration (F). **نتح** - ٢٨٥٣٤

Transpiring (E).

رشح الإفرازات المائية الزائدة عن حاجة اللسج الحيوانية والنباتية في بعض الظروف الخاصة .

Nitrification **نتجحة** - ٢٨٥٣٥

تفاعل جزيوي كيميائي يحول الازوت العضوي إلى أمونيا في فنتيربي فينتراي ولا يتم إلا عن طريق الجراثيم التي تغير الحالة . لذلك فجراثيم النتجة حل ثلاثة أنواع لثلاث حالات .

Nettastoma (S). **نتكستوم** - ٢٨٥٣٦

Nettastoma (E).

جنس اسماك بحرية من فصيلة الشبقيات مفتوحات الفماعة . انواعها المعروفة قليلة العدد . اعطائها بعض بحار البلاد الحارة والمعتدلة الحرارة || اجسامها مستطيلة كاجسام الانقليس . رؤوسها واعناقها اسطوانية . حلقها مستطيلة ، مقطوعة الاطراف الفنتضية الشكل . اشداقها كبيرة . زعانفها الظهرية والشرجية تقابل وتلتصم عند طرف الذنب || اعرف انواعها واشهرها نتكستوم المتوسط .

نتكستوم **أزبد رصاصي** - ٢٨٥٣٧

Nettastoma melanura (S). **المتوسط** - ٢٨٥٣٨

Nettastoma gris plomb, N. de la Méditerranée (F).

Nettastoma melanura (E).

سمكة بحرية بيوض من النتكستوم . اعطائها البحر الأبيض المتوسط . تتميز من اسماك الجاهج والشفاف . مسرعها المادي في الطبقة التي يراوح عمقها من ١٠ الى ٣٠ مترًا || جسمها شبه انقليسي الشكل ، اسطوانية العنق والرأس والحلم ، يطول نحو ٨٠ سم . مسكها حاد المرشفت تشده مادة مخاطية لزجة || تؤويها الى الحديدة الرصاصية الفضية المراج || زعنفتها الظهرية تلتصق بالشرجية عند طرف الذنب || لحمها متوسط الصنف ، ابيض من لحم الانقليس .

Radicle (F). Radicle (E). **نتش** ، **نتيش** - ٢٨٥٣٨

جذر البزرة الجنيني .

Perspiration (F). Perspiration (E). **نتع** - ٢٨٥٣٩

التع سفور النتع من المسام الجلدية على شكل بخار لا يشاهد بالعين المجردة ولا يندى منه الجلد كما في العرق .

نتيديات ، **نتيديات** - ٢٨٥٤٠

Nabidae (S). Nabidés (F). Nabidae (E).

فصيلة حشرات من رتبة متخلفات الاجنحة وطبقة نصغيات الجناح . اجناسها وانواعها المعروفة متوسطة العدد ، منتشرة في جميع امحاء البلاد المعتدلة الحرارة || اجسامها صغيرة ، متثلة البطيخ ، ملونة . رؤوسها صغيرة متعقة . اعناقها رباعية الازواج . عيناها جانبية الارتكاز . قرونها الاستشعارية مستطيلة ، رباعية الفصص . كواسلها يرمدها اللون ، ترتكز على قواعه شبه مستديرة . حماها صغيرة حمراء . حناجها متباينة الحجم ، يكثر فيها الصفر والقصر . رواشها لاحفة . قوائمها شيطنة || جمع انواعها خاضعة تعيش على اوراق النباتات البرية .

Vin (F). Wina (E). **نتيد** ، **عصير** - ٢٨٥٤٠

شراب كعولي يحصل من اختار عصير التار اخمصا العنب .

نتيد **الاجاص** ، **نتيد** **الكمنثري** - ٢٨٥٤١

Potrè (F). Perry (E).

شراب يتخلص من عصير الاجاص .

نتيد **العسل** - ٢٨٥٤٢

شراب يتحصل عليه من تخمير العسل مع عصير العنب .

Fromage (F). Cheese (E). **نتير** - ٢٨٥٤٣

هو الجبن ، تقول اكلت التير .

نتيس **الخلنج** - ٢٨٥٤٤

Nabis ericetorum (S). Nabis des bruyères (F). حشرة خاضعة من فصيلة النبتديات . جسمها صغير القند ، يطول نحو ٨ م . رأسها صغير الحجم ، بني اللون ، احمر المراج . حلقها متثل الطول ، طليق . عيناها صغيرتان ، بارزتان . زباناها دقيقان مستطيلان . كواسلها بني مزركش بالاسود . حقيقتها صغيرة سوداء . ظهراتها لاحف ، وردي اللون . بنطها احمر المذب . قوائمها مستطيلة || تألف المراج . قوتها اوراق الخلنج والقلمب ...

Nabis ferus (S). **نتيس** **لقروي** - ٢٨٥٤٥

Nabis sauvage (F).

حشرة خاضعة من فصيلة النبتديات . جسمها صغير القند ، يطول نحو ٩ م . رأسها صغير ، حطلي اللون ، احمر المراج . حلقها طليق ، متثل الطول . عيناها صغيرتان . زباناها مستطيلان . كواسلها الى الخلفي الاحمر . حقيقتها صغيرة سوداء . ظهراتها لاحف ، حطلي اللون ، وردي المراج ، اسود المرقق والاحصاف . بنطها احمر . كتيف الخمل والزغب . قوائمها مستطيلة ، حططية || تألف الجبراي والمراعي . قوتها اوراق الاصباح على اختلاف فصائلها .

نتيفة - ٢٨٥٤٦

النبتة زيمة الكرمه اذا عظمت . ج نفاق .

نتيبكة - ٢٨٥٤٧

هي الورقة التي اصترتها النبتاكة .

Ombon, Protuberance (F). **نتوء** - ٢٨٥٤٨

Umbo, Protuberance (E).



تسمم الترسنط

٢٨٥١٠ - تَنْتَل

التنتل والتنتل يصف النمام الفارغ .

٢٨٥١١ - نَقْلَة

Bourse (F). Purse (E). هي الاينة النورية استكملت جرمها المميز .

٢٨٥١٢ - نَقُوج

Plaine (F). Full part (E). التروج : الحامل من الدواب ويجمع الحافر .

٢٨٥١٣ - نَقُوم

Neotoma (S). Néotome (F). Neotoma (E). جنس حيوانات لينة قاضية من فصيلة الفأريات . انواعه

المعروفة بأهلية المدد اعطائها بعض المناطق الامريكية . تألت المواعق القريبة من الماء . قوتها المواد النباتية والفسفادج وبعض الثمرات اعصها السرطان || اجسامها ريمة مستوية القد تطول من ٣٠ الى ٣٥ سم . بما فيها الذنب . وهي شبيهة بالجرذون وبالقناد في آن واحد . اذواها تختلف مع الانواع || تغتله اجسامها في الهوم وهي مؤلفة من اثنا عشر مستطيلة وحجر وسطى فسيحة وتعرض الانفاق من البين والبسار عدة دخاليز تخزن فيها مؤنة الشتاء || الاثنا عشر من ٤ الى ٨ ادراس ترضعها نحو اربعة اسابيع || اعرف انواعه واشهرها :

٢٨٥١٤ - نَقُوم أَشْهَب *
Neotoma cinerea (S). Néotome gris (F).

طوله نحو ٣٠ سم . ثوبه الى الشبهة يسمر بعض الشيء في الرأس والظهر ويفير في البطن . وبره معتدل الطول . ذنبه جيشيل يشبه ذنب السنجاب الا أنه أقصر منه .

٢٨٥١٥ - نَقُوم لَنْوُرِيدَا *
Neotoma floridana (S). Néotome de la Floride (F).

طوله نحو ٣٥ سم . ثوبه الى الريدة السوداء . بطنه الى الريدة البتراء ، وبره نام قصير . ذنبه حشفي انتشار عام الوبر .

٢٨٥١٦ - نَتِيجَة

Conclusion المرم ينش به الجرح .

٢٨٥١٧ - نَبَات

Onguent (F). Unguent (E). المرم ينش به الجرح .

٢٨٥١٨ - نَبَاَر ، نَبْر

Fécondité (F). Fécondity (E). كثرة النتاج في البائم .

٢٨٥١٩ - نَبَاَلَة

Débital (F). Clearing, Cutting (E). تراب الركية يستخرج منها وكل تراب يستخرج من حفرة أو بدم .

٢٨٥٢٠ - نَبَد

Pointe (F). To point (E). نبت : يقال نبت الفطر ونبتت الكمامة : خرجت من الارض .

٢٨٥٢١ - نَبْر

Eparandre (F). To scatter, To strew (E). نثر الشيء : ذره بالساري .

٢٨٥٢٢ - نَبْر الأَسْبِدَاة

Eparandre des engrais (F). Scattering of fertilizer (E). هو ذر الاسبدة على التربة وقد تم اما باليد أو بواسطة آلات خاصة تقوم بهذا العمل .

٢٨٥٢٣ - نَبْرَة

النبرة منزل من منازل القمر الشامية ، يقال لها أيضاً انف الاسد . وهما كوكبان بينهما رقعة قدر شهر يطول تطليخ ابر كأنه قطع صحاب || يقبب النبرة يدعى سم النابح .

٢٨٥٢٤ - نَبَط

Lévée (F). Gathering (E). هو اول ظهور النبات بعدما يصعد التربة ويقل أن يظلمها .

٢٨٥٢٥ - نَبُور

Prolifique, Multipara (F). Multiparous (E). صفة الحيوان الكثير النتاج || اثني الحيوان تلد عدة اولاد سماً .

٢٨٥٢٦ - نَبِير

Ebrouement (F). Snorting (E). النبير هو طلس الدواب . تقول نبرت الدابة : عطست .

٢٨٥٢٧ - نَبِيط

Embryon (F). Embryo (E). هو الملقحة النباتية .

٢٨٥٢٨ - نَبِجَا

Naja (F). في السمل ، جنس حيات خبيثة من امميات الاخوانيد .

٢٨٥٢٩ - نَبِجَاب

Corticole (F). Bark miner (E). النجباب هي الحشرة التي تقضي الثوراة البرقية من حياتها داخل لحاء الاشجار .

٢٨٥٣٠ - نَبِجَار

Lactarius lactarius (S). Lactaire, Lactaire pêche-lait (F). سمكة بحرية وحيدة الجنس والتوع من فصيلة الاسقمريات . موطنها البحر الاحمر والخليج وبحار الهند . جسمها يطول من ٢٥ الى ٣٠ سم . رأسها مقنوم ، وعضتها الشرجية نازقة . ثوبها الى الخضار القضي المايح . لحنها لذيذ الطعم جيد الصنف .

٢٨٥٣١ - نَبِجَاة *

Pelamis (S). Pélamis (F). Pelamis (E). جنس حيات خبيثة سامة من امميات الاخوانيد وعضلة الهيدروفيات . انواعها المعروفة قليلة المدد اعطائها بحار البلاد الحارة اعصها البحر الاحمر والمحيط الهندي وبعض مناطق المحيط الهادي || اجسامها مستطيلة شبه مزوانية الشكل . رؤوسها صلبة مخروطية الشوزن . اذناها مبطلطة محيطية . الثوبها ثنائية اللون ، النصف العلوي عديم الخضار الالتمس او الازرق الاسود والنصف السفلي الى الريدة . اذناها مرقوشة .

٢٨٥٣٢ - نَبِجَال *

Dactyloctenium (S). Dactylocténion (F). جنس نباتات عشبية ، برية ، ممددة ، معمرة من فصيلة النجيليات . انواعه المعروفة سبعة . منها بعض اقالم البلاد الحارة من الشرق الادلى واغريقية الشرقية || جميع انواعه شظية . عصفها شيق مستطيل ، يكثر في التسين العتيق الحاد . ازهارها طرفي مكمل ، ليد الزغب .

٢٨٥٣٣ - نَبِجَاة *

Agrostologie (F). Agrostology (E). درس يبحث في نباتات الفصيلة النجيلية .



تورم شهب



نجار



نجانة

Ecole poaire (F). **٢٨٥٨٠ - نَجْمَةُ الْقَطْبِ**
Pole-Star (E).
نجمة القطب أو القطب نجم نير بين الجدي والفرقدين
تنبئ عليه القبلة .

Ostracnionidae (S). **٢٨٥٨١ - نَجْمِيَّات**
Ostracnionidae (E).
فصيلة اسماك بحرية من قبة مملوحت الفكوك اجناسها
وانواعها عديدة ، اشهرها ابو صدوق .

Aster (F). **٢٨٥٨٢ - نَجْمِيَّة**
هي الأسطر ، اطلبه .

Nutritlon (F). **٢٨٥٨٣ - نُجُوع**
رابع مادة اشتداء .

Stelleridae (S). **٢٨٥٨٤ - نُجُوبِيَّات**
Stelleridae (E).
شعبة حيوانات من صف الثوركيات يشمل نجوم البحر .

٢٨٥٨٥ - نَجِيمٌ * ، سَقِيُون
Agropyrum junceum (S). Agropyra, Froment des
Jones (F). Sea wheat grass (E). Binsenquecke, Binsen-
weizen (D). Agropiro (I).
نبات عشبي بري مرعوي من التفنيات وفصيلة النجيليات.
يكثر بين الزروع وفي الاراضي المذساة وظل جوارب
الطرقات الريفية .

٢٨٥٨٦ - نَجِيمٌ زَاخِفٌ *
Agropyrum repens, Triticum repens (S). Agram,
Chlendent rampant (F). Couch grass, Qutech grass,
Twitch grass (E). Echte quecke, Grasquecken (D).
Gramigna, Caprinella (I).
نبات عشبي بري معمر من فصيلة النجيليات . ساقه عقدية
مدادة نشيطة كثيرة الاشعاب والاذى لانها تنبئ التربة
وتبين الاعمال الزراعية وتسيء الى النباتات المزدرة ان لم
يقص عليها .

٢٨٥٨٧ - نَجِيمِيَّة
ساقية من خشب ليس فيها قصب ولا غيره .

Agrostis (S). Agrostide (F). **٢٨٥٨٨ - نَجِيلِيَّات**
جنس نباتات عشبية مرجية معمرة من فصيلة النجيليات .
بعضها يزرع في المروج . اكثرها ينبت مرفصاً ويسوء
الى الزروع وسائر النباتات || اشهر انواعه ما يلي .

٢٨٥٨٩ - نَجِيلِيَّاتٌ اَبْيَضُ * ، اُرْوَا اَبْيَضُ
Agrostis alba (S). Agrostide blanche, Florin, Trains,
Pavine (F). White bent grass, Florin grass (E).
Weisses Straussgras, Floringras (D). Agrostide
blanca, Pennacchini (I).
نوع من النجيل وهو نبات مرعوي بري معمر يملو من
٢٠ الى ٥٠ سم. عصفه ضيق النصل جميل الخضار .
سنيلاته صغيرة القد، متباعدة التجميع ، يبيض اللون .

٢٨٥٩٠ - نَجِيلِيَّاتٌ اَحْمَرُ * ، اُرْوَا اَحْمَرُ
Agrostis rubra (S). Agrostide d'Amérique, Foin
rouge (F). Herd grass, Red top grass (E). Herden-
gras (D). Fieno rosso (I).
نوع من النجيل المرعي المرعوي الممسر يملو من ١٠ الى
٦٠ سم. عصفه مستطيل النصل الجماد . انماذ غليظة
جوية اللون . سنباله مستطيلة ، سنيلاته متفرقة .

Liber **٢٨٥٦٤ - نَجَب**
الطبقة السفلى من اللحاء تكون بين القشرة والخشب في
سوق ويولود النباتات الرعائية .

٢٨٥٦٥ - نَجَبِيَّة
هي قرصة النمل اي ضمن قريته المد حطس المازان .

Péricarde (F). **٢٨٥٦٦ - نُجُثٌ ، نُجُثٌ**
Pericardium (E).
هو الشفء ، غلاف القلب .

Coteau, Piteau (F). Slope (E). **٢٨٥٦٧ - نَجْدٌ**
النجد ما اشرق من الارض وارتفع . ج اجد وآنجاد وآنجاد
ونجد . والنجد المكان لا يجر فيه .

٢٨٥٦٨ - نَجْدَةٌ * ، زَهْرَةٌ الْهَمْدُ
Coleus (S). Coleus (F). French nettle (E). Buntlippe,
Bunclättrigenesell (D). Coleus (I).
جنس نباتات عشبية معمرة من فصيلة الشفويات . انواعه
المروفة نحو ١٢ مظهرها بري طبي وبعضها زينة .
سوقها رفءة ، تملو من ٢٠ الى ١٠٠ سم. اوراقها متقابلة
ممتدة كاملة ، فصالحا قلبية الشكل ، خلية البشرة ،
مسنة الحافة . ازهارها صغيرة القد ، ضمة التجميع ، عديدة
الالوان ، يكثر فيها الازرق .

Dolsge (F). Planing (E). **٢٨٥٦٩ - نَجْرٌ**
نحت الخشب وفنه وتركيبه .

Simulia (F). Simulium (E). **٢٨٥٧٠ - نَجْرُوسٌ ***
النجرس والنجرس والقنرس : هموش صغير اجزم الازف
يشبه السكيت ، لسه مؤلم .

Transhumance (F). **٢٨٥٧١ - نَجْمَةٌ**
طلب الكلا في موسمها ، رابع انتجاع .

Pastoral **٢٨٥٧٢ - نَجْمِيٌّ**

Déboisement (F). **٢٨٥٧٣ - نَجْفٌ**
Deforestation (E).
النجف هو قطع الاجمار من اسواها وابدائها .

٢٨٥٧٤ - نَجْمَةٌ القليل من الشيء .

Bloquer (F). **٢٨٥٧٥ - نَجِكٌ**
نجل التربة : شقها لزراعة .

Etoile (F). Star (E). **٢٨٥٧٦ - نَجْمٌ**
ويجده عام كل كوكب سماوي ثابت او سيار يدعى نجماً ،
ما عدا الشمس والقمر . ويوجد خاصه كل كوكب
نير يتلألأ في السماء ويبدو ثابتاً في مركزه الفضائي .

Acaule (F). **٢٨٥٧٧ - نَجْمٌ ، نَجْمَةٌ ، مَكْرٌ**
Acaulous, Stemless (E).
اسم تعريبي وصني يطلق على كل نبات لا ساق له .

Ostracion cornu (F). **٢٨٥٧٨ - نَجْمٌ اعْظَمٌ**
سكة بحرية مشهورة باسم ابوصنوق اعظم ، اطلها .

Aléctris (F). **٢٨٥٧٩ - نَجْمٌ لَاحِعٌ**
هو حشيشة الاخ ، اطلها



نجد



نجرس



نجير



نجير زاخف



نجيل ابيض



نجيل احمر

٢٨٥٩١ - نجيل أزرق * ، نجيل كوكبي *
 Agrostis verticillata (S).
 سنبلة

Agrostide verticillée, Traïnasse (F), Switch grass (E), Haargrass (D), Granaccio (I).

نوع من النجيل المرجي المرعوي يعلو من ٣٠ إلى ٩٠ سم. صفه عريض النصل المستطيل. أمحاده جامدة ، مائة الخضار . سنابله كبيرة لقسد ، شديدة الإخصار البنفسجي المالح .

٢٨٥٩٢ - نجيل أمود *
 Agrostis vulgaris (S), Agrostide commune (F), Bent grass, Black quitch grass (E), Rocas Straussgrass (D), Agrostide volgare (I).

اشهر انواع النجيل وأشيعها وهو من النباتات الممرسة الملمسورية المادة اللدنية التي تعيش وتتكاثر في جميع الأربة انحصا المرورية . أضراره تشمل التربة وما عليها من نبات . || استصلاه من التربة واجب يرغم صعوة تحفيقه .

٢٨٥٩٣ - نجيل عابق *
 Agrostis nebulosa, A. capillaris (S), Agrostide nébuleuse, Flon capillaire (F), Cloud grass, Bird grass (E), Prochtvogel (D), Agrostide capillaire, Erba d'ucello (I).

نوع من النجيل المرجي المرعوي يعلو من ٣٠ إلى ٤٠ سم. صفه عابق الخضار . أمحاده جامدة . سنابله كثيفة التجميع فسمه .

٢٨٥٩٤ - نجيل عطبر
 Flouve odorante (F).

هو الانتراكانت ، اطليا .

٢٨٥٩٥ - نجيليات
 Graminaceae (S), Graminées (E).

فصيلة نباتية من سبديات التلقفة . اجناسها ٣٠٠ وانواعها ٣٥٠٠ ، معظمها اشباب حولية وبعضها جذموري ممر . سرتها قصية جوفاء السلايات . اوراقها شرازية صفية مستقيمة المروق . انزاعها باكرتها ملبية التجميع . محارها جيوب شنية بالمواد النشوية . واليها تنتمي اهم النباتات الغذائية والملغية كالقمح والذرة والارز والشعير والخرمال الخ ...

٢٨٥٩٦ - نجيلين
 Néogène (F).

ماكان حديث العهد من طبقات الارض السطحية ، اطلب نورجين .

٢٨٥٩٧ - نبحاز
 Embryogénis (F), Embryogeny (E).

علم يبيحث في مختلف المراحل التي يمر بها الجسم الحيواني او النباتي من حين تكويته الى تمام كاله .

٢٨٥٩٨ - نبحازة *
 Embryogénase (F), Embryogenesis (E).

التعازة علم يبيحث في اصل الملقوسة وفي الاجزاء التي تتكون منها .

٢٨٥٩٩ - نحاس
 Culvre (F), Copper (E).

معدن جزوي اللون اسمع الموج يمتدز بقابليه للفرق والسحب وبايصالته الكهربائية || ينز (نح - نح) ٨١,٥٠ وزنه الأتومي ٦٣,٥٧ ، ثقله النوعي يراوح من ٨,٨٥ الى ٨,٩٥ ، صلابته من ٢,٥ الى ٣,٣ ينصهر في ١٠٧٥ س.ج

وهو لا يتأثر بالماء الناشف التي انما يتأثر بالماء الرطب وبالنازات الحامضية التي تلتفه بطبقه من الاصلاح الخفيفة الاوزان والتركيب اشيعها الزنجار الاخضر السام ، وهو ما يدعو اليه و تبيض ، اي علاه الاوزان النحاسية المبطية بالقتدر .

٢٨٦٠٠ - نحل
 Apiculatur (F), Bee-keeper (E).

من تباطى تربية النحل .

٢٨٦٠١ - نحلالة
 Apiculatur (F), Bee-keeping (E).

هي فن تربية النحل . وهي تركز على اصول وطواع لا بد من الامام بها للوصول الى اجود النتائج واجتناب اوتهم الموبق || لا تفكر شيئاً مما يجب معرفته عن النحلة ونظام حياتها وشرايتها او فقيرها انما زهد الذين يتباطون هذه التربية الى افضل السبل التي تولى استرداد النتاج . انحصا : درس المتلقفة لمرفة المراتح التي تكثر فيها النباتات المخترية و تركيز النسل في الاماكن الصاخة من المنطقة المستنبة و المحافظة على الثوال قوية ، كثيرة العدد ، آراتها ملكات قتيه و منع الافراخ قدر المستطاع و الايقاع على ما يلزم من هسل في كل غلية او قدير كئله لفصل الشتاء و اجتناب زيارة القفران وتدينها في شئ المناسبات والظروف المادية .

٢٨٦٠٢ - نحام * ، نبحرؤش ، نبحراب ، نبحرم
 Phénicoptéris (S).

نحاف
 Flamant, Flamant (F), Flamingo (E).

واسمته نعام ، والنحام جنس طيور مائية من فصيلة النحاميات . انواعه ستة جميعها طويلة الاعناق والسيقان الى حد الفراية ، ارتفاعها مستوية يراوح من ١٥٠ الى ١٧٠ سم. مناقيرها غليظة منقطة صفراء الاجسام سود اللامط . انواها الى الحمررة الوردية الزاوية قوام سواقها سود . انواها يبيض الريش حر القوام || اصنائه السواسل البصرية . يألف وقاقر للماء وصحبات الاخر . يتجمد صائب يراوح عدد انزاعها من ٥٠ الى ٥٠٠ انواها تخمن من ٢ الى ٣ بيضات في عش رابع تركزه على الحيفض يمتطيه طول مدة الترخيم كما يحطلي القمارس القرس .

٢٨٦٠٣ - نبحاميات
 Phénicoptéris (S).

نبحاميات
 Phénicoptéris (F), Phénicoptéris (E).

فصيلة طير وسيدة المجلس من صفحيات المتاثير ورتبة كنيات القدم .

٢٨٦٠٤ - نبحاب الغاب * ، نبحاب الغاب
 Nemobius sylvestris (S), Grillon des bois, Némobie (F).

حشرة من الجهدديات صغيرة القدر ريمة الشكل سوداء الرأس صفراء الدرز ممره الجسم المهدب والنقط للاسود والافير . ظنايبها مسلمة بالحب الشالك الثلاثي التجميع . ظهران ذكورها اسمر اللون يلحف النصف الايمن من البطن . من البطن || يظهر في اوائل الصيف . يألف التنايات والاحراج . سرسه يمتد من الشرور الى فسمه الليل . يعيش على المواد العضوية . يستكن تحت الجفالة والعليل .

٢٨٦٠٥ - نبحبوس شفاف * ، نبحاب عطليل
 Ecanthus pellucens (S), Grillon d'Italie, Ecanthe diaphane (F).

حشرة من الجهدديات متوسطة القدر ، نحيلة الجسم ، منقولة الرأس ، خضراء اللون الاصفر الموج . طولها يراوح من



نجيل ازرق



نجيل اسود



نجيل عابق



نحام



نحبوب الغاب

- Apis fasciata (S). نحلة مصرية
 Abeille égyptienne (F).
 Apis Indica, A. dorsata (S). نحلة هندية
 Abeille indienne (F).
 Apis cocopria (S). /
 Abeille grecque (F). نحلة يونانية

28910 - نحلة
 النحلة كوكبية نجودها الجنوب مركزها تحت قدمي قنطريون بين كوكبة الحواء وكوكبة السليوب . عدد نجودها ١٣ منها نجم واحد من المرتبة الرابعة .

28911 - تحليلات
 Apidae (S).
 Apidés (F). Apidae (E).
 فصيلة النحل من رتبة غشائيات الاجنحة .

28912 - نُحُور
 Diversion
 هو الايتداد الانقباسي من الشكل الجسدي المعروف . اسبابه كثيرة تعود الى عوامل شتى اعصها الاورام وعلالية الادوية وبني تأثيرها في الفسح المنسية .

28913 - نُحُوس
 Anese plaine (F).
 النحوس هي الاثان الوشبية الحامل . ج نحس ونحاس .

28914 - نُحُسي ، سُكُوة ، سُكُاه
 Baratte (F).
 واه تخمس فيه الكثرة لاستخراج الزبدة .
 Churn (E).

28915 - نُحُسيمة *
 Cadre (aplc.) (F). Section (E).
 لوح من الشح المصنوع يعضه اطار من خشب يوضع في القفير فيقيد النحل عليه تخاريه ويمر اقراصه . ج تحت .

28916 - نُحُيكة
 Substratum
 ركيزة الصفات المميزة في الشيء .

28917 - نُحُيُف
 Amorphe (F).
 عدم التيلور ، غير محدد الشكل .
 Amorphous (E).

28918 - نُحُيكة
 Abre petit (F).
 هي الاروس النطر ، اطلبه .

28919 - نُحُيابة
 Sélectivité (F). Selectivity (E).
 28920 - نُحُياس ، جُنُيَا
 Maugnon (F).
 28921 - نُحُيشيش
 Oûtes (des poissons) (F). Gillis (of fish) (E).

هي في الاسماك الحورق الفرجية التركيب القائمة عند مخرج جانبي الرأس . وظفتها صرف الماء الذي ترشفه الاسماك بمقاومتها عند التلثم . الواحد نُحُيشوش .

28922 - نُحُياع ، نُحُياع
 Moelle (F). Marrow (E).
 يقسم النُحُياع الى ثلاثة اقسام : النُحُياع النطفي او رمّ النظم والنُحُياع الشوكي او الحبل الشوكي والنُحُياع المستطيل . فالنُحُياع النطفي نسج دهي يعضته السمحاق الباطن ، ويريد في تجاريف العظام و في ثياهاها الاستنجية وهو حل نوسين ، ابيض اغبر مركزة في تجاريف العظام الطويلة واسمر احمر اللواج مركزة في فجوات الثياها الاستنجية || اما

٩ الى ١٥ م . ظهراتها شفاف يطول عند الذكر من ١٥ الى ١٥ م . وعند الانثى من ٩ الى ١١ م . زباناها خيطية الشكل مبخنة الطرف . سيقانها الخلفية تطول من ٨ الى ٩ م . مراز الانثى جالس الانتصاب يطول من ٦ الى ٨ م . يظهر النحوس الشفاف عند اوائل الصيف . يافسالا ذاك والاشباب الرقيقة . اناله ترز السره في سوق وديرع النباتات المختلفة اعصها القسوين والحرفش والشنتاب والبرراق والحليمات حل اختصاف انواعها والتبع وسورع الكربة || دباهه ونعيقانه وسرته الكاملة تمش حل اروق الثبات والمواد العضوية || مسرعه دجوي يستمر من الثروب الى الفجر .



نحوس شفاف

28906 - نُحُص
 Piedmont (F).
 اصل الجبل وسفحه .

28907 - نُحُف
 Asepsia (F).
 Aseptic methods, A. treatment (E).
 مجرمة الطرائق العلاجية التي تستصلح الميكروبات دون الاستعانة بالموامل المضادة لها .

28908 - نُحُطمة
 هي اللهجة ، اطلبها .

28909 - نُحُط *
 Apis (S). Abelles (F). Bees (E).
 جنس حشرات مفيدة من فصيلة التحليات ورتبة غشائيات الاجنحة . انواعها المعروفة قليلة ، اطائها المال . قوتها الكبير ورسيق الاضمار . اجسامها اسطوانية الشكل . عيونها مركبة ، اعطالها قارضة لائعة . صدورها نشطة تحمل ثلاثة ازواج من الاجنحة الشفافة . بطونها مركبة من عدة حلقات وبرجات تقضي بسلام لامع عند الامالات . والنحل يعيش عيشة اشتركية تاونوية في مستعمرات مستقلة مؤلفة من ثول قوامه ملكة او اثني كاملة تعيش نحو ٥ سنوات وظيفتها تنج السره . جسمها مستطيل الشكل عادم الخلم اللزق ما يمنحها من تناول الغذاء تلقائياً وما يدعو وسيفاتها الى تزقيها المستمر . ثم البيخور وهو الذكر الذي يكوم الملكة مرة واحدة في حياتها يموت حل اثرها . والباخورا لا يقل عددها في الثول الواحد من بضع مئات ، وهي اكبر حجماً واغظ حجماً من الاملات وهي عادمة الشمام اللاسع . حياتها تطول من ٨ الى ١٠ اسابيع وتعيش ما تجيء الاملات . ثم العاملة وهي اثني ناقصة التركيب ، عادمة الشوار الجسي ، وظيفتها جبي الرقيق والملم وصنع الدنج والشح واللعل وسرارة الخلية وتديير شاتها وشان الحفنة والسعي . وهي مجوزة بسلام لامع تستعمله للدفاع عن النفس . والامالات التي يبلغ عددها عدة آلاف تشكل اكثر من ٩٩ ٪ من مجموع افراد الخلية او الثول . وهي تمش من ٣ الى ٥ اسابيع باستثناء فصل الشتاء حيث تعيش نحو عشرة اسابيع . || اما اشهر انواع النحل فهي ما يلي :

نحلة ايطالية
 Apis ligustica (S).
 نحلة سوداء ، نحلة مدغسكر
 Abeille italienne, A. ligurienna (F).
 نحلة عريية
 Apis unicolor (S).
 نحلة شائعة
 Abeille noire, A. de Madagascar (F).
 نحلة صينية
 Apis arabica (S).
 Abeille arabe (F).
 نحلة صينية
 Apis mellifica (S).
 Abeille commune (F).
 نحلة صينية
 Apis socialis (S).
 Abeille de Chine (F).



بمخور ، ملكة ، عامة



نحيمة

النخاع الشوكي فهو جزء من الجهاز العصبي يمتد في القناة الفقرية من النخاع المستطيل الى الفقرة القطنية الأولى. وهو ضفيرة من الألياف العصبية ويوظفه نقل الاحساسات بين اطراف الجسم والمراكز العليا منها والىها || وأخيراً النخاع المستطيل الذي يقع بين مؤخر المخ والنخاع الشوكي فهو أحد اجزاء الدماغ الذي يمس على الجهاز العصبي وسيطر على تنظيم حركات القلب والتنفس والضغط الخ. وهو يشبه الحبل الشوكي من حيث تركيز المادة السمره في القسم الباطن والمادة البيضاء في المحيط الخارجي.

٢٨٦٢٣ - نَخَّالَةٌ

Son (F), Bran (E).

هي الفضلات المتأثية من نخل الحبوب بعد طحنها لا سيما الحنطلة.

٢٨٦٢٤ - نَخَّالَةٌ

Pruine visqueuse (F).

بادة عضوية طليعية التركيب لزجة تغطي بشرة سوق ولوراق بعض النباتات.

٢٨٦٢٥ - نَخَّالَةٌ

Select (F), Select (E).

٢٨٦٢٦ - نَخَّالَةٌ

Plooter (F), Peck at (E).

نخت الطائر الشجرة؛ تقراها.

٢٨٦٢٧ - نَخَّالَةٌ

Bœufs de travail (F), Oxen (E).

النعنة هي البقر الموامل دون تمييز.

٢٨٦٢٨ - نَخَّالَةٌ، دَهَبٌ

Nécrose (F), Canker (E).

داء في نسج النبات سببه تطور طليعية مختلفة.

٢٨٦٢٩ - نَخَّالَةٌ الحَبُوبِ

Carie (F).

Brown rust (E).

مرض فطري يمتري الحبوب لا سيما الحنطة. سببه بعض الفطور النخرية المتهريه. اطلب تخيرية.

٢٨٦٣٠ - نَخَّالَةٌ *

Baptisia (S), Baptisia (F).

False indigo (E), Farharhölse (D), Baptista (I).

جنس نباتات طيبية من البديلايات وفضيلة القنريات الفراشية. انواعه عديدة منظما بري وبعضها صباغي ارطبي. اروبها مادة سويقيا منتصبة. اوراقها لا قياسية الشكل منها المركبة والمتمتعة والمخاضنة. ازهارها لا نظامية التجميع. ثمارها حنابل اعليجية قصيرة اللد. اعرف انواعه وأشهرها ما يتبع.

٢٨٦٣١ - نَخَّالَةٌ أبيض

Baptisia alba (S).

Baptisia blanche (F).

نوع من النخرط التريبي. ساقه منتصبة تملو من ٨٥ الى ١٢٥ سم. اوراقه مركبة ثلاثية. وريقاته اعليجية الشكل منطوية الطرف. ازهاره فردية التجميع، محورية الارزكاز واعليية، كبيرة اللد، لونها الى البياض الماسحي. لتورته يستمر طول شهر سحرزبان.

٢٨٦٣٢ - نَخَّالَةٌ البَرِّ، فيلثة بَرِّيَّة

Baptisia australis (S), Baptisia australis (F).

نوع من النخرط الطبي والتريبي. جلوه غليظة. ساقه منتصبة تملو من ١٥٥ الى ٢٥٥ سم. اوراقه مركبة ثلاثية الوريقات. وريقاته اعليجية منطوية، نصلها ماس البشرة، جميل الخضار الزاهي. ازهاره متفردية التجميع هامي الارزكاز. ازهاره صغيرة اللد زرقاء اللون || جلوه

٢٨٦٣٣ - نَخْرُطُ الصَّبَاغِيْنَ ، عَظِيمِ ، عَظِيمِ

Baptisia tinctoria (S), Baptisia tinctorialis (F).

نوع من النخرط الزراعي الصناعي. جلوه غليظة منتصبة. ساقه منتصبة تملو نحو ١٥٥ سم. اوراقه منمقة، مركبة، ثلاثية الوريقات. وريقاته بيضيه متمسكة مساوية؛ نصلها ماس البشرة، عايق الخضار. ازهاره فردية التجميع، محورية الارزكاز، متوسطة اللد و صفراء اللون || جلوه صباغية، غشائها ازرق اللون كالنيلة || لتورته يستمر من تموز الى آب.

٢٨٦٣٤ - نَخْرُطُ مَعَكُوبِ

Baptisia perfoliata (S), Baptisia perfoliata (F).

نوع من النخرط التريبي للسمر. ساقه منتصبة تملو نحو ١٥٥ سم. اوراقه بسيطة، مقنوقة، مستديرة الشكل، مالة البشرة. ازهاره فردية التجميع، محورية الارزكاز، صغيرة اللد، صفراء اللون. || لتورته يستمر طول شهر آب.

٢٨٦٣٥ - نُخْرُوبٌ

Alvéole, Cellule (F).

Alveolus, Cell (E).

هو عين الشهاد للمسمة الاضلاع التي يصنعها الخمل ويصح فيها سره او يضع فيها عسله. ج نخاروب.

٢٨٦٣٦ - نَخْرِيَّاتٌ ° ، وَهَبِيَّاتٌ °

Tilletiaceae (S), Tilletiacées (F), Tilletiaceae (E).

فصيلة فطور مجهرية من وبة التعاميات تتميز بطياستها اللايتسية التركيب والانتظام. عدماها بسيطة لا يثيرية، بوياتها عديدة فردية التجميع او مقنوقة || اشهر اجناسها: الانتوزير، الايتايوه، التليقة، العاطول، الملياتوزيوم، النخرية، التيرنوسيه.

٢٨٦٣٧ - نَخْرِيَّةٌ ° ، وَهَبِيَّةٌ °

Tilletia (S).

جنس فطور مجهرية من فصيلة النخراتيات يركب عدة نباتات اخصها نباتات الفصيلة النجيلية. || جرته وثقله يتميزان بدميات قصيرة غليظة البويقات. يهوه اصغر اللد كرهه الزائفة يهوه مملكا لزجا ثم ينسل فيصبح كالمهاب || اشهر انواعه ما يلي.

٢٨٦٣٨ - نَخْرِيَّةُ الأُرْزِ ° ، وَهَبِيَّةُ الأُرْزِ °

Tilletia horrida (S), Carie du riz (F).

فطر مجهرية يسبب الارز فليذه. اعطاله فسيحة الارباه. تقبل البلاد الاسوية والامريكية. || يركب بعض ازهار الشكل فيسولوا الى برة بوية تنحصر من فبار لزج كثيف لونه الى السمره الفصية يتدل كالحموط المشرقة من الزهرة الى الماء قبل ان يهوه ويتطاير. اضراره زهيدة لا تتوسب الكامنة نباتية أما يمس مداركة ابلدار باحد العلاجات الراقية كتحليل الشلب في بعض مركبات التريبن او الفرمولون.

٢٨٦٣٩ - نَخْرِيَّةُ الحِنَطَةِ ° ، وَهَبِيَّةُ الحِنَطَةِ °

Tilletia tritici, T. caries, Uredo caries, Lycopodon tritici (S), Carie du blé, C. du froment (F), Stinking smut (E), Steinkbrand des wetzens, Steinbrand (D).

فطر مجهرية يسبب الحنطة حل اختلاف انواعها. يكثر في البلاد المعتدلة المناخ والباردة. يركب الحب فيسول



نخرط



نخريّة الارز



نخريّة الحنطة

سولية أيضاً وثلاثية السنين كما في الذكورية ، لكن توجيها ثلاثي البتلات المرصومة وأسدبها شقية حروفية وبفقاتها ثلاث وهي بيضية الشكل نجمة منفصلة وساماتها لائفة وأثمارها وسيدة الأبرة . || أشهر أنواعه على الإطلاق هو النخل المعروف أي النخيل .

٢٨٦٤٦ - نَخْلُ الدَّقِيقِ *

Phoenix farinifera, Ph. puilla (S). Dattier à farine (F).
 نوع من النخل غليظ الجذع القصير . ساقه تملو نحو ٢٠٠ سم . نباتاً لا يقل قطرها عن ١٠٠ سم . ساقه كسفة النخيل وأشد أخضراً . جريده يتحسّن عند زامه الأخير . هذه منخفضة سهل الحد الشرقية . يقب في الأثرية الدبالية المرورية . ثماره صغيرة اللد صفراء اللون لا تتكسر يستخرج من جماره ساقه الصمغ لبوب نشوي المادة مأكل يقال أنه كثير الفوائد الصحية . || يزرع خارج مهد الجزائر فقط .

٢٨٦٤٧ - نَخْلُ الدُّهْنِ * ، **نَخْلَةُ الزَّيْتِ** ، **إِلْوِس**
Eisais guineensis (S), Eléide, Eléis, Avolra, Palmier à huile (F). Oil palm (E). Olpalma, Guineische Palma (D). Palma avoira, P. da olio, Aousra di Guinea (I).

نوع من النخل ، مهد بلاد إفريقيا الاستوائية أخصها غينيا . ساقه حلقة الصام مرطاه . ساقه ريشي التركيب . ثماره نورية الشكل ، جوزية الحجم ، صفراء اللون ، تحضن ثلاث حبات يستخرج من لها دهن أصفر طر يستعمل في صناعة الصابون . ويستخرج من صلام حباتها سمن نباتي أبيض اللون يستعمل للأكل .

٢٨٦٤٨ - نَخْلُ الشَّعْخِ * ، **سِيرُوْكَسِيل**

Ceroxylon (S). Céroxyle, Palmier à cire, Arbre à cire (F). Wax palm (E). Andenwachspalme (D). Palma della cera (I).

جنس نخل أمريكي . أنواعه المرصوفة قليلة . سوقها رقيقة تملو ٤٠ إلى ٥٠ سم . ساقها يشبه ساق النخيل لكنه يطول نحو ٦ أمتار . يتكسر ويوجد في بلاد البربر عند جبال الادن على مقربة من تلج الدائم . ثمارها نورية ، كبيرة ، بتفسيحة اللون ، سكرية الطعم . عصارتها شمية تستعمل في عدة صناعات .

٢٨٦٤٩ - نَخْلُ القَطْبِ * ، **نَخْلُ نَاتَال**

Phoenix natalensis (S). Dattier du Natal, D. du Cap (F).

نوع من النخل الصغير اللد . جذعه جالس مستقيم يملو نحو ٣ أمتار . ساقه مخروطية الشكل غليظة القاعدة دقيقة القرمص السطي . جريده ساقه يطول نحو ٣ أمتار . خوصه بحري اللون تملو شمة خضراء || مهد بلاد رأس الرجاء الصالح والنتال . يزرع النخيل في بلاد البربر عند جبال ويميش على منظر شواطئ البحر المتوسط || ثماره حامزة صلبة صفراء اللون .

٢٨٦٥٠ - نَخْلُ النَّصَا
 هو السافونية ، أطبها .

٢٨٦٥١ - نَخْلُ بَرِّي

Phoenix sylvestris (S). Dattier sauvage (F). Wild palm (E). Wilder Dattelpalm, Tannenpalme (D). Palma salvatica (I).
 نوع من النخل الكبير اللد . جذعه يرتفع من ١٠ إلى ١٢ م . ساقه كسفة النخيل ، بزم خوصه مستد الطرف طويل الهدبة ، لونه إلى الخضار الأزاهي . || مهد بلاد

كامل البر أو بعضه إلى كتلة من البرغ || وهو لا يعطب السوق لكنه يسبب قصر السليامات والثرائف ثم عقر القسم الأعل من الساقيل . || أضراره قد تكون فادحة إذا لامته البومال الجولية وأخصها امتداد الحرارة أو تدنيا || يكافح باستعمال أجد الفواظير القمالة منها زيرخينات النحاس أو املاح الزئبق أو مركبات الفرمول .

٢٨٦٤٠ - نَخْرِيَّةُ الشَّعِيرِ * ، **رَهْيُونُ الشَّعِيرِ**
Tilletia panicis (S). Carie de l'orge (F).

فطر مجهري يركب جميع أنواع الشعير . يتكسر ويوجد في اربوة الوسطي . || طياحه مستدرة الشكل أو بيضية لوئها إلى السرة طولها شعبة بتفسيحة عابطة . أضراره محدودة لا تتجاوز ، في اشد الاصابات ، ثلاث حبات في النسبة الواحدة . || يكافح مكافحة سائر النخريات .

٢٨٦٤١ - نَخْرِيَّةُ الشَّيْطَمِ * ، **رَهْيُونُ الشَّيْطَمِ**

Tilletia secalis, Uredo secalis (S). Carie du seigle (F).
 فطر مجهري يسبب الشيطم فيونه . يتكسر ويوجد في المناطق الباردة أخصها بلاد الاتحاد السوفياتي . وهو على الساقيل الملوقة مشعة من التزقة الجولية بينا يكون البر أصفر قداً من المعتاد واغليظ قظراً . || طياحه كروية الشكل أو بيضية . يوه لبه التصيب ، كرية الرائحة ، أسود اللون ، أزرق اللولج ، دقيق اللينار . || أضراره فادحة تراجوح بالنسبة إلى المراتق والبومال الجوية من ٢٠ إلى ٧٠ ٪ . || يكافح مكافحة نخرية الخبطة ومن الواجب اجتناب زراة الشيطم في الاماكن الرطبة .

٢٨٦٤٢ - نَخْرِيَّةُ مَشْتَمَةَ * ، **رَهْيُونُ مَشْتَمِ**

Tilletia foetida, T. levis, Ustilago foetans (S). Carie féécide (F).
 فطر مجهري يركب بر الخبطة في جميع المناطق الحارة والمتدلة المناخ . || طياحه كروية الشكل أو بيضية ، بقرها مائلة السطح موجهة بالأسود . يوهها كرية الرائحة . || أضراره شبيهة بأضرار نخرية الخبطة تزداد مع ازدياد رطبة الحر . || يكافح مكافحة نخرية الخبطة .

٢٨٦٤٣ - نَخْرَاز
Térébrar (F). To terebrate (E).

٢٨٦٤٤ - نَخْرَشُوزِي

Ouies des poissons (F). Gills of fish (E).
 نخرشوز ج نفاثوش . هي أداة السمع عند الاسماك وهي تقرب فليبية متصلة بالنهايش من عن بين الرأس ويساره .

٢٨٦٤٥ - نَخْل

Phoenix (S). Dattier (F). Palm tree (E).
 جنس اشجار ليفة من فصيلة النخلات حديد الانواع والفروبر جميعها من نباتات المناطق الحارة . || جذوعها منتصبه رقيقة أو نجمة وإجلاج عند وجوده يكون اسطواني الشكل وسيد الساق المستقيمة الككرة الكرنافية وغير المتفرمة . او واقفا سفيفة طولية الجريد غليظة الكرب وريشة الشكل . خوصها جنول التركيب ، ثنائي البزم الجهي التصل المستطيل المنبج الهدبة . || والتشمن من النباتات الثنائية المسكن التي يتبين ازهارها بظلمة فناء وكالفرود بسيط . اما ازهارها ثلاثية وقد يختلف تركيبها بالنسبة إلى كونها ذكورية أو انثوية . فالازهار الذكورية تتميز بكأس سولية الشكل ثلاثية السنين مع توجع ثلاثي البتلات واسدية شقية وآبار خيطية منتصبه . || اما الازهار الانثوية فكأسها



نخرية الشعير



نخل الدقيق



نخل الدهن



نخل الشع



نخل القطب

القرود

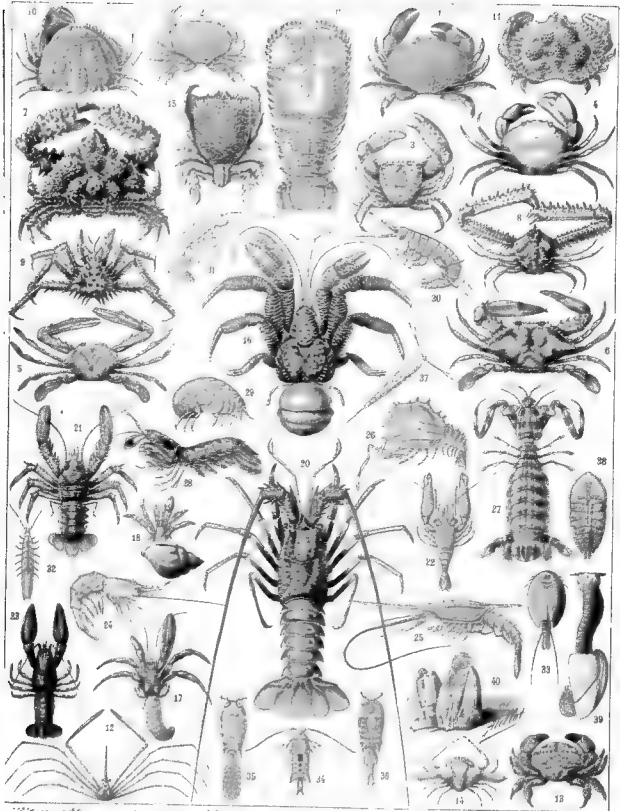

1 منق - 2 لسانك ، علم مرفوف - 3 علم منق - 4 منق منق - 5 لسانك - 6 عيشل - 7 منق منق ، منق منق - 8 لسانك ، منق منق - 9 منق منق - 10 منق منق - 11 منق منق - 12 كودل منق - 13 لوزم - 14 منق - 15 منق - 16 منق - 17 منق - 18 منق منق - 19 منق - 20 منق ، منق - 21 منق - 22 منق - 23 منق - 24 منق - 25 منق - 26 منق - 27 منق منق ، منق منق - 28 منق منق - 29 منق - 30 منق - 31 منق - 32 منق - 33 منق - 34 منق - 35 منق - 36 منق - 37 منق - 38 منق - 39 منق - 40 منق - 41 منق



النباتات حورية وصالحة : 1 عليلجة حبشية - 2 عليلجة عروف لكهك - 3 بيا ، مصمبينة - 4 كرميس - 5 عائلة قباينة - 6 عسكار - 7 هملية شامية - 8 هملية حبلقة - 9 ليشمان - 10 رديئة - 11 لبي قنار - 12 ليلاب فلي - 13 شعور شعوي - 14 شعور اصغر ، عبيرو - 15 خيرة مره ، القلبية مره - 16 حبل لسانى - 17 حبلر المسك - 18 عبيرة وريهية - 19 عسحاس كليلورية - 20 عسحاس - 21 فرسين - 22 زهر الكسكابين - 23 لسان الازار - 24 دافوره مصرية - 25 جنينه - 26 مليون - 27 بندق الكايت - 28 ليلات دوطيهيه وطلهورية : 28 اماريش ، فرجيس - 29 ترنس القفرك ، لفقو - 30 ترنس فرج - 31 ترنس حطر - 32 ترنس بزي ، سيراس - 33 يندنيا زبلية - 34 ل - 35 امانيا ، دعله - 36 امانيا كروية - 37 و 38 امانيا لريوانية - 39 امانيا زبلية - 40 امانيا ايراطورية - 41 دليون مطبق - 42 دليون الحصاد - 43 دليون لسي - 44 سوسن بربالي - 45 سوسن اساني - 46 سوسن شوشان - 47 دمران - 48 جن القاريس - 49 حراو - 50 حيرن ، انليل - 51 زابل ابيض - 52 زابل ريشق - 53 زبق زهرالي - 54 زابل ، زنب - 55 توليب القزقرين - 56 توليب كيكسي - 57 توليب فرج - 58 توليب بيبي - 59 نقشار كوكبي - 60 نقشار اقيق - 61 حويلان الزركرين

لبات تریبک

(البرق الحار)



اللبات مضمرة: 1 ادرم، 2 ارياق، 3 جریمة هریبک، 4 جریمة کویا، 5 تلوس، 6 کرندل القنار، 7 کرندل الزنکارین، 8 کرندل سنی، 9 اسیر سینی، 10 اسیر بلبل، 11 کریمت سبات، 12 کریمت لولبی، 13 کریمت لعلی، 14 کریمت مراب، 15 کریمت لطف، 16 کریمت سلخ فرور، 17 کریمت سبی، 18 کریمت کاک، 19 غیر کنسیری، ناخوره، 20 قرظ، 21 فرادب ویدی، 22 فوکار القسی، 23 رسیه، 24 لطفون جری، 25 مواریه، 26 صیون کبر الیزیر، 27 صیون شطاب، 28 صیون نبع، 29 صیون مشیق، 30 فریمة جیبة، 31 جلیان فریض البرق، 32 نالقة صلیبک، 33 لزیویا، 34 یوکا، 35 خلی، 36 لویس اسفر، 37 لایافر، 38 غشطان تانی، 39 ترمز، 40 حنوکب، 41 روم، 42 زهدا ایبک، 43 زهدا ایبک، 44 زهدا لاسره، 45 رسابیه، 46 اکلیجیا سدره، 47 اکلیجیا قصبه، 48 فکتر الیباب، 49 وچ صلیب فرور، 50 وچ سنی، 51 دهل، 52 سم، 53 تم، 54 قنوره مشتره، 55 قنوره مشتره، 56 کاز، 57 صی، 58 صی، 59 صی، 60 صی، 61 صی، 62 صی، 63 صی، 64 صی، 65 صی

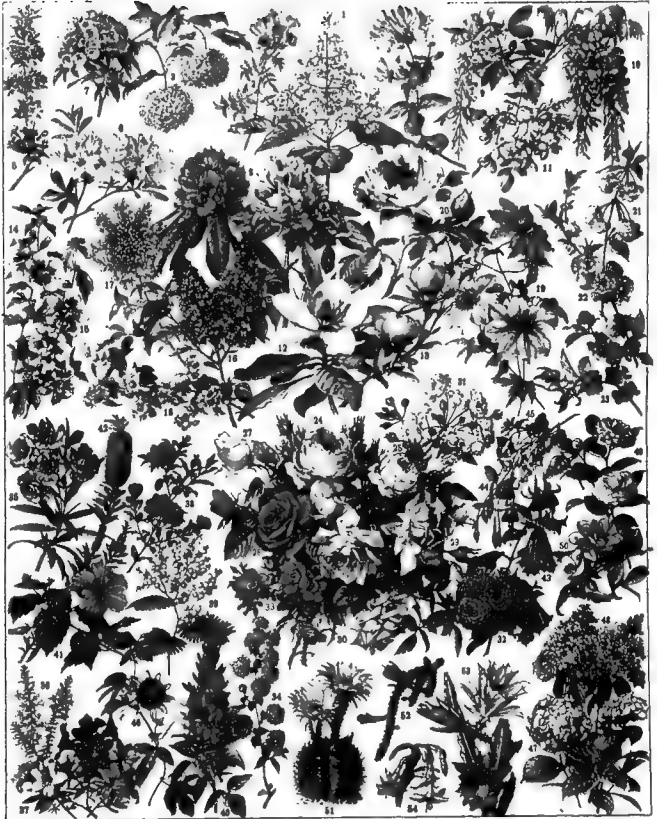

الزينة النباتية : 1 أكليد - 2 كيجو - 3 افروس لاني - 4 سرية الهدي - 5 دوروقا - 6 بلستان عريان قرمز - 7 كريل - 8 صسل - 9 ازانك - 10 بلنسا - 11 دوروييه وردية - 12 ملربله
 كيرا قرمز - 13 ملربله بيضا - 14 عطلي ملكي - 15 عطلي ارميني - 16 ليك ، ليك - 17 لوك هجين - 18 سرية - 19 ملي - 20 ووج اجري - 21 كرز الزنباري - 22 لوز -
 23 سنبلي الفايان - 24 ورد لاني - 25 ورد علي - 26 ورد جا كير - 27 ورد المارشال ايل - 28 ورد ديمون - 29 ورد فرسي - 30 ورد تايرون - 31 ورد فسني - 32 ورد كبير الزهر - 33 ورد
 سلوتي - 34 لنب - 35 قفل - 36 سنبلية - 37 بلستان حدي - 38 ريسان - 39 ميرون - 40 اريترودا - 41 جديكوس - 42 كالدوم - 43 ورتب بيضا - 44 لوشيا هجين - 45 لوشيا ملطبة -
 46 الياك - 47 ارجنسيا بنرلة - 48 ارغسيا حلكوكو - 49 كاميليا بايانة - 50 كاميليا كيرة قرمز - 51 فستا - 52 طرخون ، حيو الهدي - 53 فلوكس - 54 سرة المرحبان



نباتات كحشى الورق : 1 لغير الايمانيد - 2 زراذله جينگر - 3 الكورديوم شرزد - 4 الكورديوم لوفيسى - 5 ييليريه بروفينا - 6 ييليرجه كثيره - 7 تيلانسيا سلقه - 8 تيلانسيا ليريد - 9 فريوتيه سيبه - 10 اخيون ، همريله - 11 خاليج - 12 لويه - 13 اسكوتيه - 14 فلوكنديه و سلطان - 15 لوفسيه - 16 االسء ، جريمانك - 17 لپاجيرى - 18 ابر تيارون ، فخره فراك - 19 بولغاليه ، چيشيه - 20 سكر ، حمود صوم - 21 رنده الفين - 22 فريديه شلى - 23 مرموره - 24 ستمايك - 25 براسافولا - 26 نطقه دوتاما - 27 نطقه لشوبك - 28 كورديش هريلى - 29 باربيته بكالى - 30 باربيته بربره - 31 باربيته ليمو - 32 باربيته سمر - 33 باربيته روشيك - 34 دهرود فريديت - 35 دهرود فخره - 36 ديزه كبره افير - 37 حيزل اصغر - 38 ليله رشقه - 39 ليله ليرمانيك - 40 ليكسى - 41 فيلكه سافله - 42 مكليه سمر - 43 ميلويه صابك - 44 ميلويه نيره - 45 نمان كبره افير - 46 نمان سافله - 47 صعد فزانى - 48 صابك كبره افير - 49 صابوه طهاره - 50 صابويه - 51 لئه صابور - 52 لئه صابور - 53 زافله فراك - 54 بروفينا ملكك

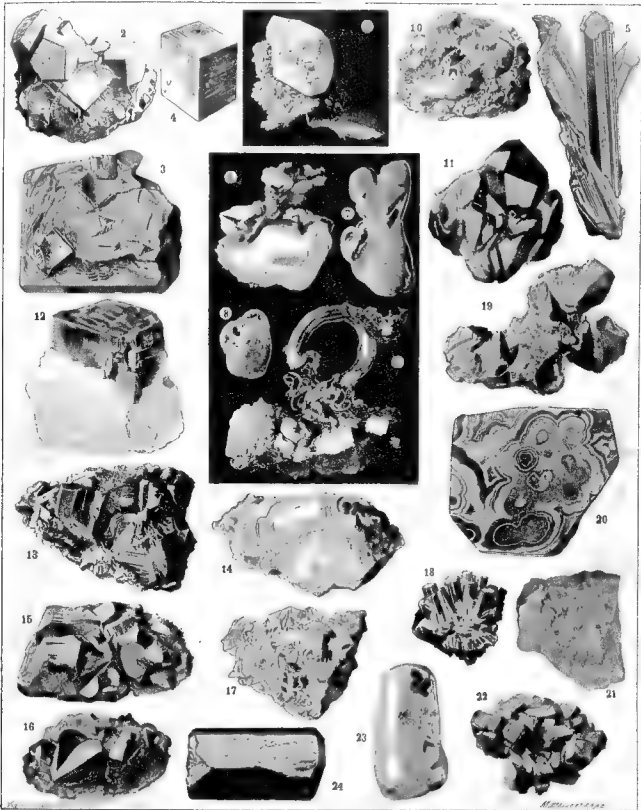

1 كبريت طبيعي - 2 بريت (كبريتو الحديد) غنسي الزرنيخ - 3 بريت (تكتونيات باهتة) - 4 بريت (تكتونيات باهتة) - 5 - 6 حمار بهاس الذهب - 7 تبر ذهب طبيعي - 8 تبر بلاتين طبيعي - 9 نغمة طوبية - 10 زونج البريت (ميسكال) - 11 حديد ارنجيسيت - 12 ساروز او حديد ماسيم - 13 زانك نيكريت - 14 زانك لغتم - 15 رساس نيكريت - 16 قصدير ماسكند - 17 بريت التلسا (كالكوبريت) - 18 مغاليت - 19 نحاس طبيعي - 20 دنج - 21 زانجر - 22 لآورد قتي - 23 حبر او كبريتان اصفر - 24 ارنج ، فرانولت

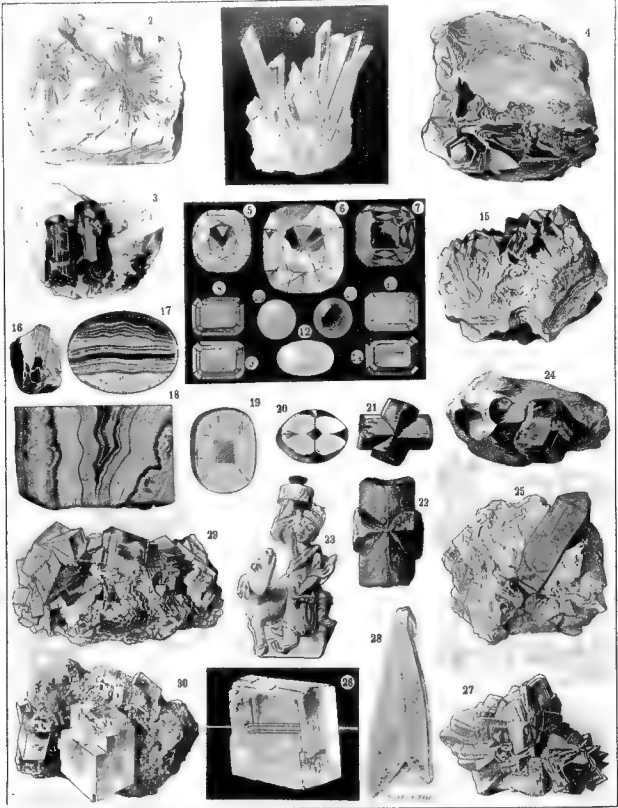

1 - حور لشفاف - 2 - توريدالين وردى - 3 - توريدالين اسود - 4 - من الحمر الأسترالي - 5 - ماس اسفهر - 6 - ما . ابيض - 7 - ماس أزرق - 8 - سفير - 9 - زبرجد - 10 - كبريت - 11 - باقرت احمر ، امل - 12 من الحمر - 13 - زبرجد - 14 - جست لور . جشت قرني - 15 - مرو جستي - 16 - زبرجد طبيعي - 17 - يمان - 18 - طب ، طيق ، اسط - 19 - شيموليت - 20 - شيموليت - 21 - ملبان - 22 - ملبان - 23 - حبة من الفايرويت - 24 - ميلان قرني - 25 - ايجنت - 26 - كلسيت قتي - 27 - كلسيت سيبي - 28 - جيس - 29 - لاصف بانفسجي - 30 - ملح لؤل

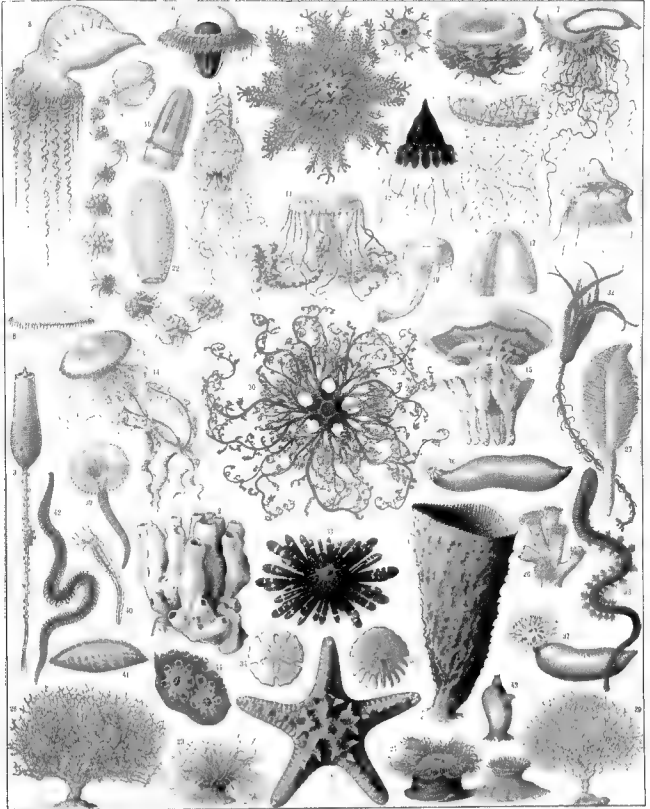

1 أبو البحر - 2 عشاء البحر - 3 بردن بحري - 4 حبرية - 5 أم فيشة - 6 فطرم - 6 براني - 7 فوطرة - 8 فيناروس - 9 حلزونة - 10 سلهاء - 11 صهيرة - 12 خيطة البحر - 13 ترس البحر - 14 أبو حريون - 15 رساس - 16 بنانك - 17 نفة - 18 طمسرة - 19 نفة - 20 نندان - 21 نشان (في أول عهد) - 22 حليقة - 23 زب البحر الحطلي - 24 زب البحر اللطاني - 25 زب البحر النجيل - 26 دودة - 27 دودة الخ - 28 دودة البحر الحمراء - 29 دودة البحر المشبكة - 30 كوكبة - 31 نجمة الشاع - 32 بندقين - 33 كرهان مسيل - 34 عكوب - 35 رصيفة - 36 لصفه - 37 نقاء البحر - 38 عريان الرمل - 39 حلافة - 40 أم كلاب - 41 انطره - 42 فليس - 43 أبو حير - 44 بطريل

نخل بُوْتَان - نخل معروف

الهند الشرقية ومنها المنتشر في معظم بلدان حوض البحر المتوسط. يزرع للتزيين . ثماره صنية حامزة .



نخل بُوْتَان

٢٨٦٥٨ - نخل كَنَارِيَّة * ، نخل الجَزْرُ والْحَالِدَاة

Phoenix canariensis, P. tenax (S). Dattier des Canaries (F).

نوع من النخل المتوسط القد، جلعه يملو من ٦ الى ٨ أمتار. ساقه اسطوانية غليظة يبلغ قطرها نحو ١٠٠ سم. سفله مستطيل القد، كثيف الخوص، مستدل التصنيع الذي يتوسط الزمام الثالث || مهده جيزر كئاريه ومنها انتقل الى معظم مناطق حوض البحر المتوسط. ضرره عديدة مظهرها زُرِّي في سمرع النمو يعيش في جميع الأرتبة وبعضها زواحي يفرس بلبي ثماره المأكولة الحامزة اللون.



نخل شائلك

٢٨٦٥٩ - نخل مَعْرُوف * ، نخل

Phoenix dactylifera, P. excelsoir (S). Dattier fruitier (F). Datt palm (E). Dattelpalme, Palmbaum (D). Palme, Dattaro, Palmzilo (I).

نوع من النخل، كبير القد، كثير القروب، جلعه منتصب للسوق المنتصبة تملو من ١٢ الى ٢٥ متراً. جريد سفه يطول من ٣ الى ٥ أمتار وهو شائك الكرب غليظ الكرنات. عوصه مستطيل اليزج للذهب الخدية، لونه الى الخضار الازيد || ازهاره عكوكري التصنيع عند الذكر والاني، عكوكوه يدهي افريضاً، يبيد عنه ظهوره محاملاً بقباية كبيرة تدعى القنوه. اما الشكل الانثوي الذي يعمل الثمر فيدهي حروياً. || ثمره النخيل مستطيلة الشكل، لية للسوق، سكرية الطعم، مأكولة. نولها زرة خشبية قاسية يقطها شق طولي عميق يدعى الثغور. ولقه الثمرة اسماء تعريفية عديدة تختلف مع تطورات مراحلها الحياتية من الارام الى الاتناع. فهي بعد الارام سبابة ثم خلافة فيلسة نجدالة فيسرة فربطية واينسراً ثمرة. || اعطائه فحوض البحر الاحمر لصر فليبيا فتونس فالجزائر فراكش. يعيش ايتياً زرع غير انه يفضل الأرتبة الرطبة الدبالية بالمواد العضوية والناصر الغذائية كلما ازداد حل النخيل الحولي وانقطع عن المساهنة. || اقليمه الافضل هو الاقليم الذي تشتد فيه الحرارة من اوبال ايار الى اواخر تشرين الاول حيث يبلغ مجموع السمرات الحرارية، خلال هذه المدة، نحو ٥٠٠٠ ساعة وعل ان يكون متوسط الرطوبة الجوية النسبية نحو ٤٠ ٪ || اشهر ضرره وواجبها ما يتبع.



نخل كرنابي



نخل كَنَارِيَّة

٢٨٦٥٧ - نخل بُوْتَان * ، نخل سِيكِيم، نخل المَعْتَق

Phoenix rupicola (S). Dattier des rochers (F).

نوع من النخل المتوسط القد، يتسيز تجلو جريدته من الكرنات التام بين الساق والكروب. جلعه يرتفع منه الى ٧ أمتار. سفه رشيق الشكل يطول نحو ٤ أمتار. عوصه مرفوض اليزج للمذهب الطوف || مهده مناطق بُوْتَان وسيكيم من اصمال الهند. وهو من اجمل انواع النخل شكراً وازقاً لذلك يزرع للتزيين ويوجد منه حل بعض شراطي البحر المتوسط || ثماره حنطية اللون مأكولة يجمعها قنو كبير القد لا يقل طوله من ١٢٠ سم.

٢٨٦٥٣ - نخل زَنْزِبَار ، نخل مَعْرُوف

Phoenix reclinata (S). Dattier de Zanzibar (F).

نوع من النخل المتوسط القد. جلعه رشيق القوي يرتفع من ٤ الى ٦ أمتار وكثيراً ما يتقوس عند راسه الثالث. سفه مستطيل القد عجين الجريد. كربه حاد الشكل. عوصه جميل الخضار اللامع || مهده زيزبار وما قابها من القارة الافريقية. وهو من الانواع السريعة النمو يفضل الأرتبة الجصية ولا يتأذى من فيها. يزرع للتزيين. ثماره صنية القد. صفراء اللون لا تؤكل.

٢٨٦٥٤ - نخل سَرْكَيْب ، نخل سيلان

Phoenix ceylanica (S). Dattier de Ceylan (F).

نوع من النخل المتوسط القد. جلعه يرتفع نحو ٥ أمتار. سفه يطول نحو ٤ أمتار. كربه شائك. عوصه مستطيل اليزج للمذهب، لونه الى الخضار الامسك || مهده جزيرة سرنديب يعيش في محص ويطوح هضابها المتاخلة يزرع للتزيين.

٢٨٦٥٥ - نخل سِيكِيم

Phoenix slamenis (S). Dattier de Siam (F).

نوع من النخل المقر العادم الساق. جريد سفه بطول نحو ٣ أمتار. عوصه كثيف التصنيع جميل الخضار الزاهي. يزعم مذهب المقصة، طويل الخدية || مهده سهول سيام الرطبة، متطلباته الزراعية قليلة لانه من النباتات العالدة وقد رغب في الأرتبة الرطبة التي لا تخلو من الدبال. ثماره ارجوانية اللون مأكولة.

٢٨٦٥٦ - نخل شَائلك *

Phoenix spinosa, P. leonensis, P. senegalensis (S). Dattier épineux (F).

نوع من النخل المتوسط القد. جلعه منتصب الساق يملو من ٤ الى ٦ أمتار. جريد سفه يطول نحو ٣ أمتار. عوصه جميل الخضار الباق، يزعم مذهب شائك. مهده افريقية الاسطوانية. رغب في الأرتبة الطبيعية الكلسية ولا يحسن الرياح البحرية. يعيش حل شراطي البحر المتوسط || ثماره متوسطة القد، نجيلة الجرم. سمرها مرجاني اللون. رطبها احمر حجري. ثمرها سكتي اللون. سكرى الطعم مأكول.

٢٨٦٥٧ - نخل كَرْتَيْبِي *

Creodoxa oleacea (S). Orédoxe oléacé, Palmista franc, Chou-palmista (F). Cabbage palm (E). Kohlpalme, Kohlrangende, Arelpalm (D). Palmisto, Palma cavolo (I).

نوع من نخل البلاد الحارة الاسيوية والافريقية يزرع لحي

جاءت - ثمرته تظول نحو ٥ سم. حواء اللون تسبلك

جاءت - ثمرته تظول نحو ٣ سم. شديدة الحلاوة تؤكل

جاءت - ثمرته تظول نحو ٤ سم. تسبلك رطبة وبيضاة.

جاءت - ثمرته تظول نحو ٤ سم. تؤكل رطبة وبيضاة.

جاءت - ثمرته تظول نحو ٦ سم. قليلة الالياف تؤكل

جاءت - ثمرته تظول نحو ٤ سم. تسبلك رطبة وبيضاة.

جاءت - ثمرته تظول نحو ٤ سم. حنطية اللون تصفر

جاءت - ثمرته تظول نحو ٤ سم. تسبلك رطبة وبيضاة.

جاءت - ثمرته تظول نحو ٤ سم. تسبلك رطبة وبيضاة.

جاءت - ثمرته تظول نحو ٤ سم. تسبلك رطبة وبيضاة.



نخل معروف

royal, Palmier royal (F). Royal wine palm (E). Königspalme (D). Palma regis (I).

نوع من النخل الزراعي التزييني. جلده رفيع الساق المنتصب. بهرته تاجية الشكل جميلة القالب. سفه متوسط الطول قليل التجمين. خصوه جيل الخضار الزاهي. طلمته كبيرة القدة فارغة. ثماره صغيرة الحجم. ارضيوائية اللون، ناعمة السوط، لا تتوكل، جدارة قلبه ماكولة مستحبة العلم.

Phoenix paludosa (S). **نخل متجمي** *
Dattier des marécages (F).

نوع من النخل المتوسط القدة. جلده متوسط الساق المنتصبه يعلو من ٨ الى ١٠ أمتار. جريد سفه يعلو نحو ٣ أمتار وهو شائك الكرب يحين الزام الأخير. خصوه جميل الخضار القستي. يزيه مذهب الطوف || مهده متناق أخذ الشرقية وقد يعيش في جميع الأتربة الدهبالية الرطبة. ثماره لا تتخلو من الحلاوة لونها أل الصفار القاتم.

Phoenix aculis (S). **نخل تجسي** *
Dattier acule (F).

نوع من النخل العادم الساق. سفه كبير القد ريشي الخوص. يزيه صلب متصل، مذهب الطوف، جيل الخضار الزاهي || مهده مرتفعات سهول الهند شرقي. ثمر الكنج || ثماره خرية اللون حاضرة العلم لا تتوكل. يزرع للزينة وقد يعيش على الشواطئ اللبنانية ويمجد في الأتربة الرطبة القليلة الرطوبة.

Palmicole (F). **نخلاني** *

تمت تعريفه يطلق على كل ما يعيش على النخيل او ينمو عليه.

28165 - **نخله الجوز** هي الكريته، اطلبها.

28166 - **نخله السكر** *، **أرتما**

Arenga saccharifera, Borassus gomutus (S). Areng. Palmier areng, P. à sucre (F). Gomuti palm (E). Gomutepalme, Zuckerpalme (D). Palma arenga, P. dello zucchero (I).

نوع من النخل الهندي المنبت، تكثر زراعته في الهند والكوشين وجاوا وبلقعه حيث يستخرجون السكر من ثماره. ساقه منتصبه ربيضة تملو من ١٥ الى ٢٠ م. سفه كبير القدة متعاهد الخوص. يزيه مقطوم الطوف، فصله هابق الخضار || ثماره لينة التجميع حلوة المذاق يستخرج منها حصاره سكرية شائعة الاستهال.

Palmaceae (S). **نخلانيات**

Palmacées, Palmiers (F). Palmae, Palm-trees (E). فصيلة نباتية من سويدات الفلقة. اجناسها وانواعها زهاء ١٠٠٠٠ اصنافها البلاد الحارة والاشتوائية من العالين القدم والجديد. جلدها وسيدة السوق الرقيقة المنتصبه. اوراقها سفية التركيب حامية الاارتكار. ازهارها وسيدة او ثنائية المسكن. ثمارها لا تقياسية الشكل والحجم لينة السوط.

28168 - **نخلين** (F). Palmitein (F).
مادة بلورية توجد في اللبن ويكثر وجودها في حافض النخل وقد تستحضر بتألف الحامض النخل مع الفليسرين.

28169 - **نخوس** هو النخس، اطلبه.

28170 - **نخيب** (F). Sélectif (F). Selective (E).

حداوي - ثمرته تطول نحو ٤ سم. صفراء اللون. جيدة الصنف.

حلاوي - ثمرته تطول نحو ٤ سم. تعتبر من اجيد الاصناف وانفخرها.

داجانا - ثمرته تطول نحو ٤ سم. تسهلك جافة.

دجلة النور - ثمرته تطول نحو ٤ سم. تعتبر من اجيد الاصناف وانفخرها.

زاهدي - ثمرته خضية اللب متوسطة القدة جيدة الصنف.

زطلولي - ثمرته كبيرة القدة شديدة الحمره فاخرة الصنف تؤكل رطبة.

سطلاني - ثمرته كبيرة القدة حنطية اللون فاخرة الصنف تؤكل جافة.

سحالي - ثمرته ربيضة الشكل صفراء اللون تؤكل رطبة ورطب.

سهيدي - ثمرته صغيرة القدة شديدة الحلاوة كثيرة الالياف.

ترامي - ثمرته صغيرة القدة تؤكل رطبة وجافة.

طبرزي - ثمرته متوسطة القدة فاخرة الصنف تؤكل رطبة.

عجلاني - ثمرته متوسطة القدة جيدة الصنف تسهلك رطبة وجافة.

حمري - ثمرته تطول نحو ٧ سم. جيدة الصنف تؤكل رطبة وتصدر.

سطلوي - ثمرته متوسطة القدة فاخرة الصنف تؤكل رطبة.

كسيه - ثمرته متوسطة القدة مشخارة جيدة الصنف تؤكل رطبة وجافة.

عجولي - ثمرته كبيرة القدة فاخرة الصنف تؤكل رطبة.

مقطوم - ثمرته متوسطة القدة مشخارة جيدة الصنف تؤكل رطبة.

نوسالي - ثمرته كبيرة غليظة صفراء اللون جيدة الصنف رطب.

ثمره النخيل ان رطبة او جافة، اي ثمره، غنية بالاملاح المعدنية القلوية التي تعادل حموضة الحوم والبيض والخبز وهي غنية بالفيتامين (١) ومتوسطة النثى بالفيتامين (ب) و(د)، اما متوسط العناصر المختلفة الموجودة في ١٠٠ غ. من لب النور فهو:

- ٣٠ ٪ من الماء
- ٩٥ ٪ من السكر
- ٣ ٪ من البروتين
- ١ ٪ من الحامض

مذاق العلم ان القيمة الغذائية للسواد السكرية الموجودة في النور توازي نصف قيمة السكر العادي.

28171 - **نخل معلاقي**

Phoenix pedunculata (S). Dattier pédonculé (F).

نوع من النخل الصغير القدة. جلده اسطواني الساق يعلو نحو ١٠٠ سم. جريه سفه يعلو نحو اربعة أمتار. خصوه مستعرض كبير يعلو نحو ٣٠ سم. يزيه جميل الخضار الزاهي ينصلق عنه زامه الأخير. || مهده جبال الهند الشرقية حتى ارتفاع ٢٠٠٠ م. يعيش في جميع مناطق ساحل البحر المتوسط. يزرع للزينة. ثماره صفراء اللون حنطية المواجه غير مأكولة.

28171 - **نخل ملكي** *

Oreodoxa regia, Roystonea regia (S). Oréodoxe



٢٨١٧٦ - نخيرة * - Branchiostoma (F).

النخيرة فوعة مبيقة يمكن الخواشيم من الاتصال بالخارج .

٢٨١٧٧ - نخيرة * - **غبرية النبع ، لزبودة** *Lasioderma serricornne (S), Lasioderma (F), Cigarette Beetle (D), Tabakkäfer (D).*

حشرة من غديات الاجنحة وفضيلة الفطريات . جسمها اسطواني الشكل ، صغير القد ، يطول نحو ٣ سم . قروبا الى لبي الكتستاني المروج يملوه خل الحسل . رجليها مضمرة الجسم ، غبراء اللون ، عنائية الرأس ، مهدبة الظهر والجلوباب والاطراف ، تطول نحو ٤ مم || اجيالها الحولية عديدة تراوح من ٣ الى ٦ ، جيلها يمس من ٤٤ الى ٧٢ يوماً . الحشرة الكاملة تعيش من ٣ الى ٦ اسابيع تتخج مكثها افراديا على التبن فيفتغ خلال مدة ادنامها ٥ ايام واقصاهما ١٠ . اما البرقة تنهش من ٣٠ الى ٥٠ يوماً ثم تتحول بحد انسلحها الثاني الى عذراء ثم الى حشرة كاملة . وهي من حشرات البلاد الحارة والمتعددة تسرح في الليل وتألف الاماكن الآهلة . رجليها ترتكب التبن ولقائف التي تغتقم بها الاضرار الجسيمة لانها تنخرها وتطها . تتكاثر بواسطة مصائد النور او المصائد الكهربائية .

٢٨١٧٣ - نخيرة * - *Bourra (F), Butter (E).*

من اسماء الزبدة ولعلها الزبدة الرقيقة كالزنج .

٢٨١٧٤ - نخيرة * - هو النخل المعروف ، اطلبه .

٢٨١٧٥ - نذآحة * ، عبيرة * - *Epilobium (S), Epilobe (F), Willow-herb (E), Weidenröschen (D), Epilobio (I).*

جنس نباتات عشبية عشوية مسمرة من فصيلة الاخدريات . انواعه المعروفة نحو ٦٠ منغلها بري ومنها الطبي وينبضها تزيين . منها الاسواق المنضدة في جميع البلاد . سوقها فروع ، اوراقها كاملة مستطيلة متعاقبة . ازهارها رباعية النصل والبيئات ، ثمانية الاسدية ، سنبلية التجميع ، عوربة الارتكاز او حامية || اعرف انواعها واشهرها ما يلي .

٢٨١٧٦ - نذآحة * **رباعي الزركايا ، اذآتاب القطعة**

Epilobium tetragonum (S), Epilobe angulare (F).
نوع من التذ البري المبلول . ساقه صلبة صوية كثيرة الفروع مفلعة رباعية الزوايا . اوراقه متعاقبة ، رخيصة النصل ، مشارية الحافة ، لائزة الروق . ازهاره سنبلية التجميع . ازهاره انبوبية اللون وريدة المروج . يوجد في الاماكن الرطبة من الساحل الى الجرد حتى ارتفاع ٢٠٠٠ م . || تنوره يستمر طول فصل الصيف .

٢٨١٧٧ - نذآحة * **سكبي**

Epilobium angustifolium, E. spicatum (S), Epilobe en épi, Laurier de St. Antoine (F), Rose-bag willow-herb, Blood vine (E), Weidenröschen, Weidrich, Antonskraut (D), Epilobia a apighe, Lauro roseo, L. di St. Antonio (I).

نوع من التذ الزراعي التزييني المبلول . ارويته ملادة . ساقه فروعها تملو من ٨٠ الى ١٢٥ سم . اوراقه متعاقبة متعاقبة ، نصلها سنائي الشكل لائز للورق من صفحاته السفلى . ازهاره سنبلية التجميع حامي الارتكاز . ازهاره قروية اللون قفرها نحو ٢ سم . وبه غروب يبيض الازهار وموتها || تنوره يستمر من تموز الى آب .

٢٨١٧٨ - نذآحة * **صغير الزهر**

Epilobium parviflorum (S), Epilobe à petites fleurs (F).

نوع من التذ البري الطبي المبلول . ساقه فروعها تملو من ٢٠ الى ٥٠ سم . اوراقه زينية متعاقبة نصلها رخي الصفحة سنن الحلق . ازهاره سنبلية التجميع . ازهاره صغيرة القد وريدة اللون || تنوره يستمر طول فصل الصيف .

٢٨١٧٩ - نذآحة * **عفالي ، نذآحة قنفذية ، عكص ، قزقور**

Epilobium hirsutum (S), Epilobe hirsuté, Nériette (F), Great willow-herb, Apple-ple (E), Zottige Weidenröschen (D), Epilobio amplesicaulo, Peleso (I).

نوع من التذ البري الطبي المبلول . ساقه فروعها تملو من ١٠٠ الى ٢٠٠ سم . اوراقه حاشية متعاقبة نصلها كبير التذ مشارية الحافة خلي البشرة على صفحاته . ازهاره سنبلية التجميع . ازهاره قروية اللون قفرها نحو ٢ سم . || تنوره يستمر من تموز الى آب .

٢٨١٨٠ - نذآحة * **قسوي**

Epilobium rosmarinifolium (S), Epilobe à feuilles de rosmarin (F).

نوع من التذ الجلي المبلول . ساقه فروعها تملو من ٤٠ الى ١٢٠ سم . اوراقه متعاقبة تشبه اوراق القسوس . نصلها ضيق الصفحة الجامدة المارة العروق الناشزة . ازهاره عنقودية التجميع ، تاجي الارتكاز . ازهاره صغيرة القد حراء اللون || تنوره يستمر من حزيران الى آب .

٢٨١٨١ - نذآحة * **متسهي**

Epilobium palustre (S), Epilobe des marais (F), Marsh epilobium, M. willow-herb (E), Sumpfwaidenröschen (D), Epilobio palustre, Garolanini di padule (I).

نوع من التذ البري الطبي يكثر في المنقع والواضع الرطبة . ساقه صوية فروعها تملو نحو ١٥٠ سم . اوراقه متعاقبة متعاقبة مستطيلة . نصلها جامدة الصفحة سنن الحلق . ازهاره سنبلية التجميع . ازهاره وريدة اللون صغيرة القد . تنوره يستمر من حزيران الى آب .

٢٨١٨٢ - نذآحة * **تنتيمي**

Epilobium mentholides (S), Epilobe mentholide (F).
نوع من التذ البري الطبي المبلول يكثر في بعض الجرد البنيانية . ساقه فروعها تملو من ٢٠ الى ٤٠ سم . اوراقه نعية الرامحة لا قياسية الترتيب وبشكل سنن الحلق لائزة الروق . ازهاره سنبلية التجميع . ازهاره صغيرة القد وريدة اللون يضاء المروج || تنوره يستمر طول فصل الصيف .

٢٨١٨٣ - نذآحة * **كرونة الشمس**

Couronne solaire (F), Solar corona (E).
التذ آهي دائرة الشمس .

٢٨١٨٤ - نذآحة * **تدآحة**

Taxonomis, Taxonomie (F), Taxonomy (E).
هي علم سنن وقواعد فن التصنيف او التسيق .

٢٨١٨٥ - نذآحة * ، صدآحة الغاب

Luscinola melanopogon (S), Lusciniole à moustaches (F), Moustaches Warbler (E).
عصفور من الموازج وفضيلة السليات . موطنه يشمل معظم مناطق حوض البحر الأبيض المتوسط . اعطاه اليتانية سمته من السواحل الى الجرد واليباش || جسمه رشيق الطوام يطول نحو ١٢ سم . وبسطه نحو ١٥ سم .



نخيرة (البرقة والماكنة)



نخيرة (الحشرة)



نذآحة



نذآحة

والكوليت والزنك ... لان وجودها الزامي ان من الوجبة
الانثائية او من الوجبة الغذائية .

Bourrelet, Bourlet (F). **نَدَّيْكَ** ٢٨٦٩٢

أثر الجرح بعد التأمه في النسيج الحيواني والنباتية .
Pad, Cushion (E).

Barème, Barrème (F). Printed table, Schedule (E).
٢٨٦٩٣ - **نَدَّحَكَة** ، **نَدَّحَكَة** ٥

Barème des prix (F). **نَدَّحَكَة الأَسْعَار** ٢٨٦٩٤
Price table (E).
٢٨٦٩٥ - **نَدَّحَكَة الجَمَاعَات**

Barème des salaires (F). Wage table (E).

Apponter (F). To land (E). **نَدَّخ** ٢٨٦٩٦
شد المركب بالصقالة المخصصة لربطه .

Aborder un rivage (F). **نَدَّخ** ٢٨٦٩٧

Phototropisme (F). **نَدَّخ** ٢٨٦٩٨
Phototropism (E).

الندد وتدعى جاذبية النور ، خاصة تتميز بها بعض
اعضاء النبات في توجيه اوراقها نحو النور .

Satureia (S). Sarriette (F). **نَدَّغ** ٢٨٦٩٩

جنس نباتات برية محشوشة قابلة من فصيلة الشفويات .
انواعه عديدة متفارة الاشكال والاحجام منها المشية
والبليلة والجنبة . اوراقها عطرية لا تقياسية القد متعاقبة او
ضعية . ازهارها ابطية الارتكاز او تاجية يكثر فيها اللون
الايضي والبنفسجي والاحمر . يجتمعها مغزاة يجرسها النحل .
أعرف انواعها واشهرها ما يتبع .

٢٨٧٠٠ - **نَدَّغ اِكْرِيَتِي** * ، **نَدَّغ صَعْتَرِي**

Satureia thymbra (S). Sarriette de Crète (F). Savory
of Crete (E). Kretisches Bohnenkraut (D). Santoreggia
verticillata, Tragorigano (I).

نوع من الندغ الطبي المعمر . عشته نجمة صغيرة الحجم .
اوراقه ضمية التنجيم صغيرة القد ، نصلها سنان الشكل
خلى البصرة الزهراء اللون . ازهاره ثلاثية التنجيم بنفسجية
اللون وريدة للمرجح || ازهارها يستمر من تموز الى ايلول .

٢٨٧٠١ - **نَدَّغ الجَمْبَل** * ، **زُوبَاع البَر** ، **صَعْتَر**

Satureia montana (S). **الجَمْبَل**

Sarriette montagnarde (F).
نوع من الندغ الطبي المعمر . يجتمه تلمر من ١٠ الى ٨٠
سم . ساقه محشوشة فراء . اوراقه سنانية مستطيلة مدهية
التمغص . نصلها جامد الصلصة اللامعة مهذب الحجاز .
ازهاره وريدة اللون او بنفسجية || تنوره يستمر
تموز الى ايلول .

٢٨٧٠٢ - **نَدَّغ بُسْتَانِي** * ، **زُوبَاع** ، **صَعْتَر البَر**

Satureia hortensis (S). Sarriette des jardins (F).
Summer savory (E). Gartenbohnenkraut (D). Santoreggia,
Timbra, Cunlia (I).

نوع من الندغ الحليل يمتد من النباتات الطبية
الجزئية النفع المديدة القوائد الصحية وهو من التوابل
المستحبة الطعم والورف . اوراقه سنانية النصل ، رطلة

ثوبه الى النبي الاصل . رأسه كسني اللون اسود الحولج .
مغمره الى الكسني يمتدحه خط ابيض يطو العين . رذائله
وظهوره وجناحاه صغيره وذنبه الى النبي الاصل يطو شمشج
عائق . زوره اغبر ابيض . صدره الى الذبيرة البنية . حلقه
عينه بنية . سبكه واقر الحلب وهو ما دعى الى تلقيحه و يائي
شوارب . || الاثني اصغر قدأ من الذكر وابنت ثوباً منه ||
يألف المقاصب والمائل والاحجام وضفاف مجاري الماء .
تغريده صلح لطيف متباين الانظام القصيرة || يذثر
عنه في الاحجام والمقاصب على ارتفاع من من صلح المتعم
او التربة || الاثني تحضن ثلاث مرات في السنة . حشيتاً
من ٣ الى ٤ . ويضات ترغفها بمنابرة الذكر نحو ١٢ يوماً ||
قوته الحشرات المنجعة اخصها الفرائس والذباب والحلوم ثم
الديدان والبراك || يعتبر من الحشائير النافعة .

Photophile (F). **نَدَّكَاو** ٢٨٦٩٦

Photophilous (E).
نمت تفرقيتي يطلق على كل حيوان او نبات لا يعيش الا
في النور .

٢٨٦٩٧ - **نَدَّكَاة البُسْر** * ، **نَدَّكَاة البُسْر**

Ephesia ciliolata (S). Pyrale des dattes (F).
فراشة من التاربات صغيرة القد يبرأه اللون مجتمعة بالاسود .
يرقنها دقيقة نحيلة جفوية للثوب تقترض البسر وتطبه .

٢٨٦٩٨ - **نَدَّكَاة البَسِج** * ، **نَدَّكَاة البَسِج**

Ephesia elutella (S). **الجَمَّصَكَة**

Pyrale des tabacs, Pyrale des fruits sec, Teigne
du cacao (F). Tobacco moth, Cacao moth, Currant
moth (E). Dürrobsteinsler, Kakaomotte, Hen-
motte (D).

فراشة صغيرة القد من فصيلة التاربات ، بسطها نحو ١٧م .
وروشها الاماميان الى الكهبة الزرقاء الموج ، وروشها
الحلغيان الى الريدة . ريقها صغيرة دقيقة ريداء اللون تمش
على مختلف اثمار الجففة وانجيز والبسكوت واوراق التبغ
الحلقة المغزونة || اجيالها الحولية وهي مرتبطة بموائل المتناخ
تراوح من ٣ الى ٥ .

٢٨٦٩٩ - **نَدَّكَاة الدَّقِيق** * ، **نَدَّكَاة الدَّقِيق**

Ephesia kuehneli (S). **الجَمَّزَاة**

Pyrale de la farine (F). Mediteranean flour moth
(E). Mehlmotte (D).

فراشة صغيرة القد من فصيلة التاربات . بسطها نحو ١٥م .
وروشها الاماميان الى السرة الخطيئة يمتدحها تجديس
وتضييق . وروشها الحلغيان مهذبا الحجاز ثوبها الى البياض
والاقر يطو شعاع اشقر . اجيالها الحولية عديدة ، تكثر في
الاماكن الحارة وتقل في الباردة . ريقها دقيقة الجسم ،
حنطية اللون سواد الرأس ، تمش على مختلف انواع الدقيق .

٢٨٦٩٠ - **نَدَّكَاة كَاة** * ، **نَدَّكَاة كَاة** ، **كَيْمِيَسِيَا حَيَّة**

Blochmis (F). Blochamistry (E).
قسم من علم الكيمياء يبحث في تفاعلات المادة الحية .

٢٨٦٩١ - **نَدَّكَاوِل**

Oligo-éléments (F). Trace elements (E).
تدريج دائر . اسم يطلق على العناصر التي تدخل في
المركبات الضوية والنباتية بكميات متناهية الصغر كما
هي الحال في اليود والبيتاين والزنك والنيكل والحديد



نداسة البسر



فقرشة



الريقة

نداسة البسج



نداسة الدقيق



ندغ اكرتي



ندغ الجبل



ندغ بستاني



ندوة



نداية سبدولة



نرتين



نرجس أخضر



نرجس اسل



نرجس الشعراء

تطول من ٤ الى ٧ م. ازهارها صغيرة لقد خضراء اللون تنور خلال شهر حزيران . ثمارها عنبية قدرها قدر الحسوة الصغيرة لونها ال احمر البرتقالية المرائج .

٢٨٧١٤ - نَرَجِسِين * Neritina (S).

Néritine (F), Neritina (E).

جنس حيوانات مائية من الرخويات مليات ارجل وعضاية القُرَيْبِيَّات . انواعها المعروفة نحو ١٥٠ منتشرة في مناطق البلاد الحارة . مظهرها نهرى ومتعق وبعضها بحري . جميعها مغمرة || اصداؤها مائية الاشكال ، يكثر فيها الشكل البريمي المنصرف القليل الحلزونة المحصورة في الاغاطب . جميعها ملونة ، قل فيها اللون السوي وكثر التضلع والتصدع والسرنيجة والزفرعة .

٢٨٧١٥ - نَرَجِسِين * Néritique (F).

نمت ثمريني يطلق عل كل منطقة رسوبية تنمرها المياه ولا يتجاوز غورها ٢٠٠ م .

٢٨٧١٦ - نَرَجِس ، قَهْد Narcissus (S).

Narcisse (F).

جنس نباتات بصلية حولية سريرية من فصيلة النرجسيات . انواعه وضروبه واصرامه كثيرة العدد . ازهاره فواحة العرف لاقيامة للتجميع منها الفردية والثنائية والثلاثية والرباعية سى المشاركة . وفي تركب عل شراخ اجوف يعلو شرافت تصير بسيط تخمن توجع لاقيام الشكل منه القسعي والبروتي والبرسي والولابي . اوراقه قرصية الانتشاب ، قدية التصل ، مستطيلة || يعيش ويوجد في جميع الاودية الزراعية ولا يخفى سوى فوط الانتجاب وكثرة الرطوبة .

٢٨٧١٧ - نَرَجِس أَخْضَر * Narcissus (S).

Narcissus viridiflorus (S), Narcisse vert (F).

نوع من النرجس الجادح . اوراقه قرصية الانتشاب ، اسطوانية التصل الخمد . شراخه الزمري دقيق ونحيل . ازهاره عطرية الرائحة ، وحية البتلات اللببية الخضراء اللون . وفي لاقيامة للتصنج يراوح مدحا من ١ الى ٤ . توجعها دلاوية الشكل || ينور في تشرين الثاني .

٢٨٧١٨ - نَرَجِسِ اسْكِي * Narcissus (S).

Narcissus jonquilla (S), Jonquille (F), Jonquil (E), Jonquillen (D), Giunchiglia, Narciso d'Oriente (I).

نوع من النرجس البروتي . ضروبه واصرامه كثيرة العدد . اوراقه قرصية الانتشاب نصلها اسطوانى الاشكال ، عند الصفحة ، يطوله من ١٥ الى ٣٠ سم . شراخه الزمري دقيق القصبية يطو نحو ٣٠ سم . ينتهي بضمه من الازهار يراوح عددها من ٢ الى ٦ ، توجعها كروي الشكل ، رائحتها فواحة العرف البرتقال ، لونها ال الصفار الحادق . ينور في نيسان .

٢٨٧١٩ - نَرَجِسِ الْأَمَازُون Narcissus (S).

Narcisse des poètes, Herbe à la vierge, Claudinette, Moulin à vent (F), Poet's daffodil (E), Dichter Narcisse (D), Narciso dei poeti, Fior maggi (I).

نوع من النرجس البروتي . ضروبه كثيرة العدد . اوراقه

٢٨٧٢٠ - نَرَجِسِ الشَّعْرَاء * Narcissus (S).

Narcisse des poètes, Herbe à la vierge, Claudinette, Moulin à vent (F), Poet's daffodil (E), Dichter Narcisse (D), Narciso dei poeti, Fior maggi (I).

نوع من النرجس البروتي . ضروبه كثيرة العدد . اوراقه

الصفحة ، قاعة الخضار . ازهارها صغيرة لقد يضاء اللون او وردية || تنوره يستمر من تموز ال تشرين الاول .

٢٨٧٠٣ - نَدِيَّة * Rosée (F), Dew (E).

ما هو منوط بالند .

٢٨٧٠٤ - نَدْوَة * Cressa (S), Cresse (F).

Rosin weed (E), Harzkrout (D), Cressa (I).

جنس نباتات عشبية برية ممرمة من فصيلة السبوزيات . انواعها المعروفة ثمانية منها سواحل البلاد الحارة من المدين القديم والجبلي . ازهارها عديدة الالوان عادمة العرف .

٢٨٧٠٥ - نَدْوَة زُرَّاحِيَّة Comice agricola (F).

Agricultural committee or show (E).

كل جمعية زراعية تعمل عل انتشار الزراعة العملية الصحيحة .

٢٨٧٠٦ - نَدْوَة عَسِيكَة * Phototrope (F).

ما هو منوط بالند .

٢٨٧٠٧ - نَدْوَة * Phototropique (F).

ما هو منوط بالند .

٢٨٧٠٨ - نَدِي * Rosée (F), Dew (E).

واذ يتكاثف بسبب الرواء عل النباتات والاشياء للموجودة في الغلا || وني التخصيص يطلق الندي عل ما سقط من بلل آخر الليل واما الذي يسقط اوه لول السدى .

٢٨٧٠٩ - نَدِي الشَّحْر Romarin (F).

هو حشما نباتي ، اطليه .

٢٨٧١٠ - نَدِيَاة سَبْدُولَة * Nadassa (S).

Nadassa obovata (S).

نواشة من فصيلة الجفليات ، صغيرة القد طولها نحو ١٢ م . نوبها ال الخنطي النبي . اجتمعتها موشمة بثلاثة خطوط مفرقة متعرجة لونها ال السمر الداكنة . زياناها مشطية الشكل . الاثني اكبر حجماً من الاكبر واضح لونا . تنحج سكبها الاخضر اللون عل فروع واغصان السطند ينثفج من رقات لتسهم الوراق وتعمل الاشجار ثم تسج شراخ ، اسطوانية الشكل ، مستدرة القطبين ، دقيقة الوسط ، عوطي سريري اسمر ، تبيت فيها وتتحول ال حذوا || اما الزفة فسواء اللون ، هلبية القشار يقطنها عطان طولان لونها ال البرتقالي وتحصل في كل من حلقاها الثانية والثالثة والرابعة والخامسة والسادسة واحادية عشرة فدة جرابية عشوة بالملب الاسود المنثفج تستعمله للدفاع عن النفس فيلهب جلد الجسم الذي يلسق به .

٢٨٧١١ - نَدِيَان * Cicatricule (F).

Cicatricule, Traud (E).

النديية علامة يضاء تشاهد عل حرقيل البية ، اي صغارها ، ويتكون منها الجزء البروتوبلاسمي حيث تشفا الجرثومة الحية مزكوبة كانت او غير مزكوبة .

٢٨٧١٢ - نَرَجِسِ نَرْتَارَا Narcissa (S).

Narcisse (F), Narcisse (E).

جنس نباتات عشبية ممرمة وسولية من فصيلة الفويات . انواعها المعروفة قليلة . مهداها بلاد زيلندا الجديدة . سوقها مشوفة تملو من ٥ الى ١٠ سم . اوراقها ييفية التصل

الصفار البرتقالي. شروبه وأصممه الزراعية عديدة أوراتها استمالة الشراخ ولون الزهر.

٢٨٧٧٧ - نرجس نسيمي * هو الزئير ، اطلبه .

٢٨٧٧٨ - نرجس بستانى *

Sprekella formosissima (S). Sprekelle magnifique, Lis St. Jacques, Amaryllis à fleur en croix (F). Jacobean lily, St. James'-cross lily (E). Echte Jakobäille (D). Giglio di St. Giacomo, Croce di St. Giacomo (I). نبات يصل من فصيلة النرجسيات بزهر القرنين. أرواقه مزوجة التصفيف ، قرصية الانتشاب ، عصفية الشكل تظهر بعد الأزهار . أزهاره مركب من زهرة كبيرة واحدة ترتكز على شراخ يعلو نحو ٦٠ سم. بتلاتها متدلية تطول نحو ١٠ سم. لونها أبيض القرمزية المائلة. زراعه لا تتطلب عناية خاصة إنما يرغب في الأتربة الخفيفة الاندماج .

٢٨٧٧٩ - نرجسيات Amaryllidaceae (S).

Amaryllidaceae (F). Amaryllidaceae (E). فصيلة نباتية من وحدات الفلقة . اجناسها وانواعها كثيرة العند منتشرة في جميع اصقاع العالم . أشهر اجناسها النرجس والنرجوس والاماريلس والابايرة .

٢٨٧٣٠ - نرجسوس * Hippeastrum (S).

Hippeastrum (F). جنس نباتات بصلية عشبية من فصيلة النرجسيات . انواعه وضروره عديدة . اوراقها قرصية الانتشاب ، قدية الشكل. شملايتها الزهرية مجوفة . اذواها عادية وبحورية متدلية ، قمية القالب ، سداسية البتلات ، عديدة الالوان المختلفة التي تراوح من الابيض الى الاحمر القرمزي || اعرف انواعه واشهرها ما يتبع .

٢٨٧٣١ - نرجسوس أرجواني

Hippeastrum rutilum (S). Hippéastre écarlate (F). نوع من النرجسوس السروي . بصلته ولدية الجذور . اوراقه مستعرضة جميلة الخضار الزاهي تطول نحو ٣٠ سم. شراخه الزهري يعلو من ٣٠ الى ٦٠ سم. ازهاره ثنائية التجميع ، متقاربة الانتكاز ، عادية العرف ، اربوانوية اللون . تنوره يستمر طول فصل الربيع .

٢٨٧٣٢ - نرجسوس اميري

Hippeastrum sulcum (S). Hippéastre princier (F). نوع من النرجسوس السروي . مهده البرازيل . اوراقه عديدة جميلة الخضار تطول نحو ٤٥ سم. شراخه الزهري يعلو نحو ٥٠ سم. ينتهي بزهرتين كبيرتين لونها الى الاحمر المفضل بالجوي أما التويج فاخضر اللون ، مذهب التهديب . تنوره يستمر طول شهر كانون .

٢٨٧٣٣ - نرجسوس الملكة كارولين

Hippeastrum reginae (S). Hippéastre de la reine Caroline (F). نوع من النرجسوس الجانح . اوراقه عديدة مستطيلة النصل الفتيق . شراخه الزهري يعلو من ٥٠ الى ٦٠ سم. ازهاره ودية التجميع كبيرة اللد اربوانوية اللون يعطس تويجاتها بنجم خضري || تنوره يستمر من ايار الى تموز .

٢٨٧٣٤ - نرجسوس بستانى

Hippeastrum psittacium (S). Hippéastre perroquet (F). نوع من النرجسوس السروي الشائع الزراعة . اوراقه خضراء

قدية مستطيلة . شراخه الزهري يعلو من ٣٠ الى ٥٠ سم. ينتهي بزهرة وسيدة ، كبيرة اللد ، عطرية الرائحة ، يبيضه اللون ، ترتكز على تويج اسفر القالب ، احر الاطراف . ينور في الربيع .

٢٨٧٣١ - نرجسوس بري * ، نرجسوس جبلي ،

سيراسي

Narcissus pseudonarcissus, N. sylvestris (S). Narcisse sauvage, N. trompette, N. des prés, Porlon, Clochette des bois, Coucou, Jeannette (F). Wild narcissus, Daffodil, Lent lily (E). Gemeine Narzisse (D). Narciso del boschi, N. falso, Tromboncino (I). نوع من النرجس السروي الملهول . اوراقه قرصية الانتشاب ، خماسية او سداسية العند . نصلها منتصب الصلحة المنبسطة . شراخه الزهري يعلو نحو ٣٠ سم. ينتهي بزهرتين كبيرتين بيضة التويج لونها الى الصفار الكبريتي || ينور في اذار . يبيض في جميع المواعظ والآتربة .

٢٨٧٣٢ - نرجسوس شرقي * ، مضطرب

Narcissus orientalis, N. tazetta (S). Narcisse tazetta, N. à bouquet, N. de Constantinople (F). French daffodil, Polyanthus narcissus (E). Tazetten-Narzisse (D). Narciso a mazzetto, Tazetta (I). نوع من النرجس السروي الملهول . ضروره واصممه لا تقل عن ١٢٠ . جميعها من نباتات حوض البحر المتوسط . اوراقه قرصية الانتشاب قدية النصل البحري الخضار القليل التخندية . شراخه الزهري قوي القصبية يعلو من ٣٠ الى ٥٠ سم. ينتهي بعمدة من الزهر . ازهاره مستطيلة الاذن ، متدلية ، متوسطة الحجم ، لونها الى البياض الاصفر الملوحي ، عرقها ذكي الرائحة القوياسة || ينور في الربيع .

٢٨٧٣٣ - نرجسوس عطري * ، جرداء

Narcissus odoratus (S). Narcisse odorant, Camparnelle, jonquille camparnelle (F). Camparnelle jonquille (E). Wohlriechende Narzisse (D). Girscapo, Giracoli (I). نوع من النرجس السروي الشائع الاستعمال الزواحي . اوراقه مزيانية الشكل ، جميلة الخضار الزاهي . ازهاره ثنائية او رباعية التجميع ، ذكية العرف ، صفراء اللون ، ترتكز على تويج قديمي الشكل يكمل حامة الشراخ الذي يعلو نحو ٣٥ سم. || ينور من اذار الى نيسان .

٢٨٧٣٤ - نرجسوس هنكسبري

Pancrater (F). هي اقلية ، من النرجسيات ، اطلبها .

٢٨٧٣٥ - نرجسوس مضطرب

Narcissus serotinus (S). Narcisse tardif (F). نوع من النرجس الجانح المتخار . اوراقه خيطية الشكل رباح عددها من ١ الى ٢ ، شراخه الزهري دقيق ونحيل يعلو من ١٠ الى ٢٥ سم. ينتهي بزهرة وسيدة كبيرة اللد ، عطرية الرائحة ، يبيضه اللون ، صفراء التويج . ينور في تشرين .

٢٨٧٣٦ - نرجسوس مدوسي

Narcissus bulbocodium, Corbularia bulbocodium (S). Narcisse bulbocode, Trompette de méduse (F). نوع من النرجس السروي . اوراقه قرصية الانتشاب قدية النصل الفتيق المستطيل . شراخه يعلو نحو ٣٠ سم. ينتهي بزهرتين كبيرتين . تويجها بوقي الشكل لونها الى



نرجس بري نرجس شرقي



نرجس عطري



نرجس مدوسي



نرجس مضطرب



نرجسوس

٢٨٧٤١ - نُزَّاهٌ

النور: داء يأخذ الفم فتزود منه حتى تموت .

٢٨٧٤٢ - نُزَوَاعٌ ، نَزَّاعٌ (F). Conflit (F). Conflite (E).

هو التمازج بين موقنين . وهو في القانون الإداري خلاف بين حكمتين على اختصاصهما في النظر بدمية واحدة .

٢٨٧٤٣ - نُزَوَاعٌ (F). Litige (F). Litigation (E).

خصومة تلقفي إلى رفع دعوى .

٢٨٧٤٤ - نُزَوَافٌ (S). Vampyrus (S).

Vampire (F). Vampire (E).
جلس سخائيش من فصيلة الوُفِيَّات . أوزانه عديدة ، موطنها البلاد المتتلة المشرفة نحو الحارة، تكثر في أمريكا الجنوبية || أجسامها مغطاة القدر . رؤوسها ضخمة ، مستطيلة . فرائسها بارزة . وزوالها المنغرية سنانية الشكل ، كبيرة ، ضيقة . أظفارها لا أثر لها || تألف الإحراج الكثيفة والأشجار القفصة . تنضج مفردة . ذكورها تقرب أناثها عند الكرم فقط . مسرحها من النسق إلى العنبر . قوتها الحشرات والآبار والدم تستتره من مختلف الحيوانات انحصها الحيل والبقير * أرواف انولمه وأشهرها الثزاف المينول .

٢٨٧٤٥ - نُزَوَافٌ عَيْدَلُولٌ * ، نُزَوَافٌ شَجَبِيٌّ

Vampyrus spectrum (S). Vampire spectre, V. commun (F). Great vampire, False vampire (E).
نوع من النزواف ، طول نحو ١٤ سم . وبعته ٣٥ سم . ثوبه خفي للمسس كسني الرأس والظهر ، أشبه البيلين والولاني . موطنه فصح الأيبام يوم أمريكا الجنوبية ، يكثر في الفوسان . يألف الأحراج الكثيفة . قوته الحشرات والآبار والدم .

٢٨٧٤٦ - نُزَوَاقٌ * ، أُوْر عَصَنٌ

Antidorcas onchore (S).
Gazelle à bourse, Sprinbok (F). Sprinbok (E).
نوع من الفزلان ، حيوان لبين مجر أجوف القرن ثنائي الاختلاف . موطنه أفريقية الجنوبية . يألف السباب . ملجته الحيائي جامي . إجله يمد بعض الأنث في جسمه ربع القامة ويثيق القوائم كسائر الفزلان . ثوبه إلى السمرة الخفيفة . عنقه وصدره وبطنه قهقاه إلى الأبيض أبيض الملتج . قرنه متتابع الحدو ، ذرب الطرف المنصل || يتميز بالطفة وبسرعة الدموع ويتتابع التفرغ الجهد المبال .

٢٨٧٤٧ - نُزَوَاقَةٌ * (S). Pilea (S).

Pilea, Herbe au feu d'artifice (F).
جنس نباتات عشبية برية من فصيلة الأنجربيات . أوزاعها المرفوعة عديدة جميعها من نباتات المناطق الاستوائية والحارة . معظمها معمر وبعضها حولي || سيقانها ، أرواقها متطابقة ، ومنقطة ، سنانية الشكل ، مستطيلة التنتيب . تصالها كثيرة المروق والأصصاب ، خلية البشرة ، سننة الحرفاني . أوزاعها وحيدة المسكن ، متفردية التجميع ، أبطية الأرتكاز . ماير أوزاعها الذكورية تنضج عند أدراك النطق وتقلد به بهاء || منها أنواع تزيينية لزروع في المساري انحصها الزائقة النخامية (Pilea mucosa) .

اللون تطول نحو ٤٥ سم . شراخه الزهري يعلم من ٦٠ إلى ١٠٠ سم . أوزاعه محورية الأرتكاز ومانية ، ثنائية التجميع ، لزوا إلى الحفسار المصلع والمخدع بالاحمر الترمزي . تنوره يستمر من الربيع إلى الخريف .

٢٨٧٤٥ - نُزُجُوسٌ جَزَلٌ

Hippestrum bifidum (S). Hippéastre bifide (F).
نوع من النرجوس السبروني . أرواقه بحرية اللون تطول نحو ٣٠ سم . شراخه الزهري يتقدم الأوراق ويعلو من ٢٥ إلى ٣٥ سم . ضسمة الزهريه تجميع من ٤ إلى ٦ أذهار . تزيينها مهذب اختار ، أذهاره جزئية تطول نحو ٥ سم . بتلاتها قرزية اللون يتوسطها خط اعضصر || تنوره يستمر من حزيران إلى ايلول .

٢٨٧٤٦ - نُزُجُوسٌ قَهْدِيٌّ

Hippestrum pardinum (S). Hippéastre léopard (F).
نوع من النرجوس الجالنج . أرواقه شديدة الخضار تطول نحو ٦٠ سم . شراخه الزهري يعلم نحو ٥٠ سم . أذهاره كبيرة اللدة ، حابية اللون ، ومقلطة بالأحمر الجوزي || تنوره يستمر طوال شهر شباط .

٢٨٧٤٧ - نُزُجُوسٌ مَوْشَحٌ

Hippestrum vittatum (S). Hippéastre à bandes, Amaryllis à bandes, A. de Rouan (F). Banded amaryllis (E). Bandirre Amaryllis (D). Amarillistricia (L).
نوع من النرجوس السبروني الشائع الزراعة . أرواقه حابطة الخضار تطول من ٦٠ إلى ٧٠ سم . وتعرض نحو ٥ سم . شراخه الزهري غليظ القسمية يعلم من ٩٠ إلى ١٠٠ سم . أذهاره لا قياسية التجميع تراوح سخبا من ٤ إلى ٩ أذهار ، تكثر في الأواسط المشراخ وتقل مع اقترابها من الامة . والزهرة كبيرة اللدة مدبية البتلات الصبغة وهي مقلطة الرائحة حابية يعلموا توشح وودي كامل الخطوط . تنوره يستمر من حزيران إلى تموز .

٢٨٧٤٨ - نُزُصِينٌ * (S). Narciss (S).

Narcine (F). Narcinus (E).
جنس امالك بحرية من السفقيات وفضيلة الرمادات . أنواعها المرفوعة خمسة ، اعطائها عمار المناطق الاستوائية والحارة || أجسامها متتلسة الطول ، يرضية الشكل ، مبطلة المقدم ، مستطيلة الأذئاب || من ميزاتها الخامة إطلاق سماسها الخيشونية من اربع فصوص مستطيلة مركزها في مقدم السماس ، فموقان تمت كل عين || حبوبها مأكولة ، متتلة الصنف .

٢٨٧٤٩ - نُزُصِيَّةٌ (S). Poliothyrsis sinensis (S).

Poliothyrsae de Chine (F).
خبيزة برية وتزيينية من فصيلة السفقيات . مهدها الصين . ساقها منتصبة فراه تعلم من ٣ إلى ٥ أمتار . فروصها حجر الحاء . أرواقها عابطة منقطة متعاقبة . نصلها لقيبي الشكل مالم الصفحة العليا خفي السفلى . أذوارها وحيدة المسكن ، عادمة التويج ، صبورة اللدة ، يبيها اللون . أذوارها شكولي التجميع ، طرفي الأرتكاز . شمادها حقية الشكل ، رباعية المصاريع || تنورها يستمر طوال شهر تموز .

٢٨٧٥٠ - نُزُورٌ * ، نُزُورٌ (S). Salite, Monte, Coit (F).

Covering, Sarving, Cation (E).
النزاء والنزور هو جراح الحيوان المبالج كالحيل والبقير .



نزاف مبالج



نزاق



نزاق

2٨٧٦٤ - نَزْوِينَة *
Nasonia brevicornis (S).

Nasonia brevicorne (F).
حشرة نافعة من الصفریات النشائية الاجنحة. تصطف على معظم حشرات ذوات الجناحين اعصها الذباب المنزلي. طولها يراوح من ٢ الى ٣ سم. فويها الى الصغار الالاس الاضع المواج. زباناها صغيرة القدد صولجانية الشكل.

2٨٧٦٤ - نَزْوِين *
Bramée, Bramement (F).
صوت الياهل والظباء.

2٨٧٦٥ - نَزْوِين *
هو النَزْف ، اطلبه .

2٨٧٦٦ - نَزْوِينَة *
Amphipore (F).
جنس ديدان خموصية مبلولة في معظم بحار العالم .

2٨٧٦٧ - نَزْوِين * ، كَنَاكِر *
Narvalis (S).
Nasique Kakau (F). Nose-ape (E).
قرد وحيد الجنس والنوع من فصيلة المهاريات . موطنه جزر التوايج . يأنف الغايات القائمة على صفائف المنافع ويماري الماء الى طوله نحو ٧٦ سم. وذنبه ٧٠ سم. يتميز بانفه المستطيل الازرقية . ثوبه كثيف الشعر انعام المنسس، لونه الى الكهبة الصفراء يمتد عند الظهر ويمر عند الصدر والبطن .

2٨٧٦٨ - نَزْوِينُوسُ الشَّرْوِينَات *
Nysius senecionis (S). Nysius des senecions (F).

حشرة خاضعة من فصيلة العثريات ورتبة عثفلات الاجنحة. جسمها صغير القدد ، يطول نحو ٤ سم. رأسها شبه مزواني الشوزن ، مذهب اللون . غطتها صغير . عيناها صغيرتان ، ناضرتان . زباناها مستطيلتان . كرتلها والصفحة العليا من بطنها الى الصغار المذهب . الصفحة السفلى الى السرة السوداء . حقيقتها صغيرة محرمة . قشراتها شفافة || مسرهما البراري . تتركب نباتات فصيلة المركبات واعصها الشروينات .

2٨٧٦٩ - نَزْوِينُون *
Nisionades (S).

حشرة من الميسيريات . فراشها صغيرة القدد ، مردنية الجسم ، حنطية الثوب ، يطول نحو ٢٦ سم. في الذكور والاناث . رواشها كستنية اللون سغم المواج ، حنطية التصديع والزركمة في الاناث ، بيض التنقيط في الذكور . يكثر وجودها من نيسان الى حزيران . رفاقها تتركب معظم النباتات التريينية دون ان تؤذيها شديد الاذى .

2٨٧٧٠ - نَزْوِينُون تَاج *
Nisionades tagas (S).

Nisionades tagas, Thanaos tagas (F).
Nisionades tagas (E).

حشرة من فصيلة الميسيريات ورتبة حرشفيات الاجنحة . موطنها معظم اصقاع البلاد المعتدلة الحرارة من الشرق الاذني واروية . فراشها واشمة قوتها قويين الاضرار . سرقتها تمش على اوراق الشندان والاسروس واكثر نباتات القرينات القرشاية || جسمها متوسط القدد يطول نحو ١٣ سم. بسطها نحو ٢٧ سم. رأسها كستني اللون . عيناها كبيرتان . زباناها صولجانيان . جوفها وبطنها الى الكستني الاصمر الاضع المواج || رواشها الذكر الى الكهبة البغراء تملؤها في الزوج الاسامي اربع جدات متقطعة كستنية اللون ويملوها في الزوج الخلفي تخفيف كستني متفاوت السرة || رواشها

2٨٧٤٨ - نَزْر

النزرد دم في فصرح البقرة . يقال بقرة مزورة اي وامة الفصرح .

2٨٧٤٩ - نَزْرُ العَرَامِ

Ebourgeonnage, Ebourgeonnement (F). Nipping of buds, Dis budding (E).
هو التثديغ اي انتزاع البراعم الزائفة او القاصرة لتحويلها ما تستهلكه من نسج الى سائر ما تبقى من اعضاء النبات الهوائية .

2٨٧٥٠ - نَزْرُ المُنْكِيَّة ، اِسْتِمْلَاك

Expropriation
هو سلب المالك ملكه قانونيا لقطع العام على ان يطلع منه المقدم اليه .

2٨٧٥١ - نَزْرُة ، نَزْوُوع

Atavisme (F).
Atavism (E).
هي البنج والبنوج اي رزمة الاسماء في الرجوع الى الاصل الذي اجتمعت منه اسماها السابقة او السالفة .

2٨٧٥٢ - نَزْرُة

وبقلة كالخضرة تكون بالمرض وليس لها زهر ولا ثمر ، تأكلها الابل اذا لم يجد غيرها (ابو حنيفة) .

2٨٧٥٣ - نَزْرُف ، نَزْرِيْف

Hémorragie (F).
Hæmorrhage (E).
مخرج الدم من مجاريه الطبيعية .

2٨٧٥٤ - نَزْرُفُ الرَّحْمِ

Métrorragie (F).
Metrorrhagia (E).
نزف رمحي يحصل اثناء الحمل يؤدي الى الابهاس .

2٨٧٥٥ - نَزْرُفَة

Hemipenis (F). Hemipenis (E).
النزك تقصيب الذكر عند التزاوجات كالحياض والسلاحف والعضاء . وهو يتميز باذواجيته وباشكاله المختلفة وبماليه اللدبية الاطراف او المسنة التي تمكنه عند انتشارها من الالتحام وطم الاطلاق .

2٨٧٥٦ - نَزْرُك

Produit (F). Produce (E).
النزك والنتلة من محاصيل الارض الزراعية .

2٨٧٥٧ - نَزْرُكَة

Catarrha (F). Catarrh (E).
التهاب النشاء الغاطي وسيلانه .

2٨٧٥٨ - نَزْرُكَة وَالْمَدِكَة

Grippe (F). Influenza (E).
هي الزائفة والانفلونزا والزائفة الصدرية الوبائية، مرض مد يصيب الانسان والحيوان .

2٨٧٥٩ - نَزْرُكَة وَقَوِيْمَة ، نَزْرُكَة عُدْرِيَّة

Broncho-pneumonie (F). Broncho-pneumonia (E).
مرض التهاب الشعب الرئوية يصيب الانسان والحيوان .

2٨٧٦٠ - نَزْرُكَة شُحْمِيَّة ، بَرُوْشِيَّة

Bronchite (F). Bronchitis (E).
مرض التهاب الشعب يصيب معظم الحيوانات الناجبة لا سيما الخيل والبغال .

2٨٧٦١ - نَزْرُو

هو النزاء ، اطلبه

2٨٧٦٢ - نَزْرُوْع

Atavisme (F). Atavism (E).
هي رزمة الاسماء في الرجوع الى الاصل الذي اجتمعت منه اسماها السالفة . اطلب رزمة .



نَزْوِيَّة



نَزِيك



نَزْوِين



نَزْوِين تَاج

28781 - نَسِيَّةٌ
Proportionnalité (F).
Proportionality (E).
حالة الأعداد أو الأشياء المتناسبة لها فيما .

28782 - نَسَّةٌ * و نَسَةٌ
Nyssa (S).
Nyssa, Tupéto (F). Tupelo tree (E). Tupelobaum (D). Nissa (I).
جنس نباتات برية وزراعية من فصيلة النسيات . أنواعها المعروفة قليلة، جميعها أشجار وبجويرات عابلة . جلورها حثة تستعمل استعمال اللين . سوقها رقيقة منتصبة الأضراس . اشخاصا لينة المادة يشاه الأبن . أوزانها متعاقبة جامدة للتصل للاعص . أوزانها لا نظامية التركيب منها الخشوية الهامسية الاعصية ومنها الذكرية المشارة الاعصية المتفردية التجميع ومنها الاثنوية الثلاثية الثنوية . ثمارها حصىة الثنوة ، لينة السويك || احرف انواعها واشهرها ما على .



نَسَةٌ

28783 - نَسَّةٌ بَيْشِيَّةٌ
Nyssa candicans, N. ogeche (S). Tupéto blancheâtre (F).
نوع من النسة، ثمرتها متوسطة اللقد سريةة لتتو تملو من ٦ الى ١٦ م . أوزانها صغيرة الاتحاق تطول نحو ١٥ سم . نصلها اسفيني الشكل ماس الصمحة العليا خلى النسل التي تلمر كأنها مطلية بالرماد الابيض || عناقيد ازمارها الذكرية صغيرة الحجم . ازمارها الاثنوية فردية التجميع مزخية الاعضاء . ثمارها بيضية الشكل حراء الأبن تطول من ٣ الى ٤ سم . سوقها حاضم اللقم . صعبتها عميقة التخثيد الطولي .

28784 - نَسَّةٌ جَبَّارَةٌ
Nyssa squatica, N. uniflora (S). Grand tupéto (F).
نوع من النسة، ثمرتها كبيرة الحجم سريةة لتتو ترغيب في المنطق والمواقع الرطبة . تملو نحو ٣٠ م . أوزانها كبيرة اللقد، أهليلجية الشكل، مديبة الخمسة، مجهزة بثلاثة اسنان كبيرة اللقد مستنقة الاطراف . نصلها ماس الصمحة العليا، خلى السفل . خلقه ثقي التجميع اغير اللون . ازمارها الاثنوية فردية للتجميع . ثمارها بيضية الشكل تطول نحو ٣ سم . لونها ال ازرققة المابتة .

28785 - نَسَّةٌ جَبِّيَّةٌ
Nyssa sylvatica (S).
Tupéto de montagne (F).
نوع من النسة، ثمرتها كبيرة الحجم سريةة لتتو تملو من ١٢ الى ٣٦ متراً . أوزانها مسطيلة الاتحاق تطول نحو ١٢ سم . نصلها أهليلجي الشكل لامع البشرة حل صفحية . عناقيد ازمارها الذكرية مسطيلة . ازمارها الاثنوية شغمية التجميع براوح معددا من ٢ الى ٨ . ثمارها حصىة اللقد والشكل لونها ال ازرققة المابتة .



نَسْرٌ

28786 - نَسْتَرٌ *
Amorpha (S). Amorpha (F).
Amorpha (S). Amorpha (F).
جنس نباتات برية ورتيبية من فصيلة القرقيبات . انواعها المعروفة قليلة جميعها جنبات وبجويرات لاقياسية القالب والبهرة . أوزانها ريشية، ورتبة التركيب، عابلة . ازمارها مستحبة الرائحة، سفلية التجميع، بنسجية اللون || احرف انواعها واشهرها ما على .

28787 - نَسْتَرٌ أَيْشِي
Amorpha canescens (S).
Amorpha blancheâtre (F).
نوع من النستر السوروي الرتبي . جنته صغيرة اللقد تملو نحو ٩٠ سم . أوزانها تطول نحو ١٠ سم . وريقاتها

الائنة قريبة الشبه برواشن الذكر الا انها اجت ماجة || لها جيلان في الخول . تظهر فرائشة الجليل الاول في نيسان وتظهر فرائشة الجليل الثاني في تموز . تسرح في التبار . تماثل بند ظهريها بنسور اربعة اسابيع وتمتج الممكن مباحدياً على الصفحات السفلى من نصال الأوراق || السرة عند بلوغها الكمال تطول نحو ٢٢ م . جسمها شبه اسطواني الشكل، مستطيف الوسط، ماس الشثار، احمى اللون، تملو ماجة عضمها زرقاء . رأسها اسود . مدها ورواجبها الى السرة القائمة || طور الاكمال الذي يستمر في الجليل الاول نحو ١٥ يوماً، يستمر في الجليل الثاني نحو ١٨ اسبوعاً وينتهي ضمن صلجة تحببها السرة بين الاوراق الابدية .

28788 - نَسَّاحٌ * و نَسَّحٌ *
Lézarde (F).
Crack (E).
انصداع في جدار البناء سببه مرور الزمن أو هيب في البنيان أو خلل في الهيكل نتج عن ظرف قاهر .

28789 - نَسَّاسٌ *
Délaiscent (F).
Délaiscent (E).
نعت تعريفي يطلق على الاجسام التي تتأخر من تسربها رطوبة الهواء .

28790 - نَسَّاسَةٌ *
Délaiscence (F).
Délaiscence (E).
صفة الاجسام التي تتأخر من الرطوبة التي تمتصها أو تكتسبها من الهواء .

28791 - نَسَّافٌ *
نظر له منقار كبير (ابن سيده) ج. نسايف .

28792 - نَسَّافٌ * و نَسَّافَةٌ *
Tarare, Vanneuse (F). Winnowing-machine (E).
آلة تتنظف الحبوب بواسطة تيار هواء يتسلط على غرابيلها المزارة .

28793 - نَسَّافَةٌ *
Taxologia (F). Taxology (E).
النسافة علم يبحث في تسويق جميع معارف البشر .

28794 - نَسَّابٌ * و نَسَّابَةٌ *
Lignage (F). Lineage (E).
هو القرابة في الآباء خاصة . وهو نومان نسب مستقيم وهو ما كان بين الآباء والابناء . ونسب عرضي وهو ما كان بين الاخوة وبنى الاخوة وبنى الاحام . ج انساب

28795 - نَسَّابٌ *
Généalogie (F). Genealogy (E).
هو سلسلة تتابع الانسال في الاسرة الواحدة أو العرق الواحد .

28796 - نَسِيَّةٌ هَذَائِيَّةٌ * و نَسِيَّةٌ هَذَائِيَّةٌ *
Relation nutritive (F). Nutritive relation (E).
هي نسبة للمواد الأرواقية ال غيرها من المواد الغذائية القابلة الهضم في كل علف أو هضم .

28797 - نَسِيَّةٌ * و نَسِيَّةٌ *
Proportional (F). Proportional (E).
نعت تعريفي توصف به مناسبات الأشياء المختلفة .

وهو من القواطع محبوب اجواء اسيا الوسطى وافريقية الشرقية والشمالية واروبة الجنوبية . سره يتألف من ثلاثة الى ست ازرع || قوته الجفيف على اختلاف انواعها واذا جاع تمدى على النعم والماعز والظباء || الذكر لا ينفارق انثاه مدى الحياة . يذن وكه بين فروع شجرة دامية على ارتفاع بضعة اقدام من الارض || انثاه تبيض رقتين كبيرتين لونها الى الرماد الاطحل تملو ريشة حواء . اخشن يستمر نحو ستة اسابيع تقارب عليه الاثنى والذكر .

Condor (F). **نَسْرٌ امْرِيكِيٌّ** ٢٨٧٩٤ - هو الكنتور ، اطلبه .

Altair (F). **نَسْرٌ طَالِرٌ** ٢٨٧٩٥ - النسر الطائر ويدهى الطير ، نجم نيز من كوكبة العقاب . واجع طير .

Condor (F). **نَسْرٌ قَحَاحٌ** ٢٨٧٩٦ - هو الكنتور ويدهى النسر الامريكى ، اطلبه .

٢٨٧٩٧ - **نَسْرٌ قُبْرَانِيٌّ** * ، **نُسْتُونٌ** Vultur occipitals (S). Vautour huppé (F). White headed vulture (E). نوع من النسر ، كبير الهامة قدرة قد نسر الجواء . ثوبه من اللباض الاغبر الزاهي المولج . قمرس رأسه متوجح بقشيرة صغيرة زغبية الريش ناصعة البياض . عنقه اغفر الريش الاغبر ، برائله اصفر باهت || موطنه افريقية الوسطى . يالئ الاحراج ويجاري الماء . اخلاقه وطباعه لا تختلف عن اخلاق وطباع نسر الجواء .

Véga (F). Vega, Woga (E). **نَسْرٌ وَاغِعٌ** ٢٨٧٩٨ - النسر الواغيع نجم نيز لامع من كوكبة القيثارة . يمتد من الميع نجوم السماء . يبعد عن الارض نحو ٢٦ سنة ضوئية . يبدو ان النظام الشمسي بكامله يسير باتجاهه اي انه يجذبهم نحو .

Vulturidae (S). **نَسْرِيَّاتٌ** ٢٨٧٩٩ - Vulturidae (F). Vulturidae (E). فضيلة من لمة النسور وفئة كواسر النهار ورتبة الجوارح ، تشمل النسر والرخة والافوق والقتشام والبيئات والنسل . جميعها كبيرة الجثة والسقف . رأسها اصلع او اغفر . برائلها كبيرة . عنقها اغفر الريش الناعم . ارسافها عادية بخلاف ارساخ المنقبان الكاسية السورلة . عظامها طفرة لذلك فهي لا تقوى على حمل فريستها كما تعمل العقاب وهذا مما يجعلها تقع على الجيف وقتها تصيد .

٢٨٨٠٠ - **نِسْرِين** * ، **جَلْبُنِسْرِين** ، **وَرْدٌ بَرِّيٌّ** ، **وَرْدٌ السِّيَاحِ**

Rosa canina (S). Eglantier, Eglantine, Rose sauvage, R. des chiens (F). Canker flower, Dog-rose, Dog-briar, Haprosea (E). Hundrose, Hundrose (D). Rosa canina, R. delle siepi, Cinorrodo (I). نوع من الزرد البري . ساقه تملو من متر الى ثلاثة امتار . شوكة متناح الدرز ، حاد الطرف المخبين . وريقاته وريفة الشجيع ، مستطيلة الاعناق ، ناشرة المروق والاصحاب . مستحبة الاخلفة . ازهاره خضراء اللون ، ووردية المروج ، مستحبة العرف الذي الرائحة ، بتلاتها وحيدة الصف . مجارة نووية

كثيرة المدد الازري الذي يراوح من ٢١ الى ٤٩ ، نصلها خلي البشرة على صفحته السفلى . سنباله الزهرية مستطيلة . ازهاره يستمر طوال شهر تموز .

٢٨٧٨٨ - **نَسْرٌ مُشْبِرٌ** Amorpha fruticosa (S). Amorpha arbusif, indigo bitard, Faux indigo (F). Bastard indigo (E). Bastard-indigo, Strauchige Uniform(D). Amorfa, Indaco bastardo, Falso Indaco, Amorosa (I). نوع من النسر السوروي الشائع الزراعة . عظيمته كبيرة فقد تملو من ٣ الى ٤ امتار . ازرقاته مستطيلة الأعناق طولها نحو ٢٥ سم . وريقاتها تعد من ١١ الى ٢١ لصلها يبهني الشكل يطول من ٢ الى ٣ سم . سنباله الزهرية طرية لينة طولها نحو ٣٠ سم . || ازهاره يستمر طوال شهر حزيران .

٢٨٧٨٩ - **نِسْتِينٌ** * Agonostoma (S). Nestis (F). جنس اسماك بحرية من شالكات الزرناقم وفضيلة البوريات . انواعه المعروفة نحو ١٥ اصنافها نهر افريقية الاستوائية || اجسامها اهليلجية الشكل ، مستقلة التنطيط ، تطول من ١٥ الى ٢٢ سم . رؤوسها صغيرة مفلطحة كركؤوس الكوربي . زعانفها الظهرية ثنائية ، الخلفية منها تقابل الشرجية . زعانفها الذيلية كبيرة مقطوعة الاطراف او قليلة التقدير . اثوابها تراوح من الرمكة المتفاوتة السمر الى الثلثية . غضاب رؤوسها وتظهرها اجنح من غضاب بطونها الذي يدير عند بعض الانواع || عموما متوسطة الصف ، مأكولة .

٢٨٧٩٠ - **نَسْرٌ عَاطِحٌ** Epandre (F). To scatter (E). نوح السباد والقراب والقش ... ادخاما .

٢٨٧٩١ - **نَسْرٌ** Fourchette (F). Frog (E). من اجزاء حافر الخيل وهو القسم البارز من باطن الحافر .

٢٨٧٩٢ - **نَسْرٌ** Vultur (S). Vautour (F). Vultura (E). جنس طير من الكواسر ينتمي الى فضيلة النسريرات . انواعه قليلة المدد كبيرة الجثة الضخمة . رؤوسها صلح اغفر . مناسرها مستطيلة جالسة تنتهي بجهة منسقة حادة . اعناقها زغبية الريش الاغفر . قوادع اعناقها مطوقة برائل مهذلة الزغب . سوطاتها مستطيلة منفرجة . اذنانها قصيرة مستديرة . ارسافها قوية عارية || والنسر شره نهم زغبى ، اذا وقع على جيفة وانقلب سها لم يستطع الطيران حتى يربو وتبات متالية يرتفع على اثرها شيئا فشيئا || ويقال للنسر عريف الطير . كنيته ابو الاردة وابو الاصم وابو مالك وابو اللبال وابو يحيى . والاثى يقال لما تم قضم . وصي لسرا لانه ينسر الشيء ويتمله . جمه في القلة انسر وذي الكثرة نسور || اعرف انواعه واشهرها نسر الجواء والنسر القنبراني .

٢٨٧٩٣ - **نَسْرٌ الْجَوَاءُ** * Vultur monachus (S). Vautour moine, V. cendré, V. arrian, Grand vautour (F). Hooded vultura (E). نوع من النسر ، طولها نحو ١٢٥ سم . وريقتها سفلية نحو ٢٥٠ سم . ثوبه الى السمره الخفيفة الفراء . رأسه اصلع . عنقه اغفر الريش الاطحل . برائله سفلى اللون . منسره كبير القد ، حاد البهرة الزرقاء الشديدة الانعقاد .



نيسر



نسر الجواء



نسر قنبراني



نسرِين

جزوية اللد ، ارجوانية اللون ، ناشفة الب ، غنية بالحمض
الاسترطوبي الذي يستعمل ضد الحفر .

٢٨٨٠١ - نِسْطَرَار

سمكة تعرف بثلوث المتوسط ، اطلبها .

٢٨٨٠٢ - نِسْطُور *
Nescors (S).

Nestor (F). Nestor (E).

جلس طير من المتسلقات وفضيلة البيبوات . انواعه
المعروفة أربعة مظهرها زيلنده الجديدة والمزج المياورة .
ملجنها الحيواني جامي . الفواجها قليلة العدد . تألف
النبات والمواقع التي تكثر فيها الصغور المتراكبة لانها
تدثر اشغافها في تخالفها قربها المواد النباتية واخصها
الثمار النثبية والعسائل والتواوي وبعض الحشرات واساريمها ||
اجسامها معتدلة اللد تطول من ٤٥ الى ٥٠ سم . اذناها
متوسطة الحجم ، مستديرة الاطراف . اذناها قائمة الالوان
تكثر فيها الشبهة السمره والحمره الجؤرية || الاثني تقص
اربع بيضات تحضنها نحو ١٩ يوماً بيتا الذكر يطئن
لها الغداء .

٢٨٨٠٣ - نِسْطُوك *
Nostoc (F).

ألغ مأكول يكثر وجوده في بعض مناطق الصين ، يحمى
بذقة القشر .

٢٨٨٠٤ - نِسْطُوم *
Neostoma (S).

Néostome (F). Neostoma (E).

جنس اسماك بحرية من مفتوحات الفم ، عديمات السنف ،
كثيرات الشفق . انواعه المعروفة قليلة العدد تعيش في
المناطق الحبية الباردة القفوف ولا تتشاهد الا نادراً قرب
الواجه والسطوح || اجسامها مستعرضة المقدم ، مستتعة
المؤخر ، تطول من ٢٠٠ الى ٣٠٠ سم . اذناها كبيرة
غنية . جلودها عادية السنف . لحمها مأكولة متوسطة
الصفن .

٢٨٨٠٥ - نِسْع *
Vent du Nord (F). North wind (E).

النسج اسم ريح الشمال . ويقال ريح نسمة اي شمالية .

٢٨٨٠٦ - نِسْع *
Poignet (F). Wrist (E).

النسج : المفصل بين الكف والساعد .

٢٨٨٠٧ - نِسْع *
Sève (F). Sap (E).

سائل غذائي يؤين حياجة مختلف اعضاء ونسج النبات . وهو
على نوعين : نسج باهل او ساعد او لانس او وارد ونسج
كاسل او هابط وهو الصادر المغذي .

٢٨٨٠٨ - نِسْع باهل ، نِسْع ناقص ، نِسْع

صاعد
Sève bruta (F). Inorganic sap (E).

هو ما يتحصه النبات من مواد قابلة للتشغيل فيوردها ال
الاوراق لتضخيمها وتحريكها الى غشاء .

٢٨٨٠٩ - نِسْع كاسل ، نِسْع هابط

Sève élaborée (F). Elaborate sap (E).

هو ما حضرته الاوراق من النسج الباهل فاصبح كاسل
صالحاً لتضخيمه ال الجلود التي توزعه على مختلف اجزاء
النبات .

٢٨٨١٠ - نِسْف *
Yannage (F). Winnowing (E).

نفس الحف وفريلته بالنسف .

٢٨٨١١ - نِسْفَة ، نِسْفَة ، نِسْفَة ، نِسْفَة ، نِسْفَة ،

نِسْفِيَّة ، بَزَلْت
Basalte (F). Basalt (E).

وقد ترد بالثنين بدلا من البين ، هي ججارة الحرة السوداء
ذات النخاريب .

٢٨٨١٢ - نِسْفَة *
Meulière (F). Millstone grit (E).

صغور صوانية نخرة تستعمل كآرسية .

٢٨٨١٣ - نِسْق شامِي *
النسق الشامي مجموعة كواكب مصطفة على رأس الحية

في كوكبة حور رسية .

٢٨٨١٤ - نِسْق يَمَانِي *
النسق الياني مجموعة كواكب مصطفة تحت هتق الحية في

كوكبة حور رسية .

٢٨٨١٥ - نِسْك *
Cinnyris albiventris (F).

هو الثبير الابيض البطن ، اطلبه .

٢٨٨١٦ - نِسْمَة *
Nestla (S). Nestle (F).

جلس نباتات عشبية برية حولية من فصيلة الصليبيات .
انواعها المعروفة قليلة العدد منها يمتد من الشرق الاوسط
الى اوروبا || سقها متصبية فراه . اوراقها كاملة .
ازهارها عقنودي او تحكولي التجميع . ازهارها صغيرة
يكثر فيها اللون الاصفر || اعرف انواعها واشهرها النسلة
العنكولية .

٢٨٨١٧ - نِسْمَة عُنْكَوِيَّة *
Nestla paniculata (S). Nestle paniculée (F).

نوع من النسلة . عشبة برية ، حولية . منها بعض
الاصقاع النباتية ، اخصها الحولية || ساقها فراه .
اوراقها متناحية ، منقطة ، رعيمة اتصال المستطيلة .
ازهارها تحكولي التجميع . ازهارها صغيرة ، صفراء اللون ||
تتويها ربيعي .

٢٨٨١٨ - نِسْاس *
Nisnas (F).

هو حجر من القاب ، اطلبه .

٢٨٨١٩ - نِسْاسَة *
هي الطيطوى الاخضر ، اطلبه .

٢٨٨٢٠ - نِسْاس *
هو القشر التبراني ، اطلبه .

٢٨٨٢١ - نِسْورَة *
Poliste (F).

هي ازنبور الصغير ، اطلبه .

٢٨٨٢٢ - نِسْيات *
Nyssacées (F). Nyssaceae (E).

فصيلة نباتية من ذوات الفلقتين . اجسامها وانواعها قليلة
العدد اشهرها النسفة .

٢٨٨٢٣ - نِسْيج *
Tissu (F). Tissue, Web (E).

الانسجة هي الغامات التي تتكون منها اعضاء الاجسام الحية .
وهي عديدة الانواع المختلفة التركيب والخصائص تتألف
من خلايا مائلة شكلها رسيما . || اشهر انواع النسج
ما يتبع .

٢٨٨٢٤ - نِسْيج دُعَامِي *
Tissu palissadique (F).

Palissadic tissue (E).

اسم يطلق على النسج الخلفسي لغام الخليا الحامكة
المشوددة كما هي الحال في نصال الاوراق .



نسطور

Crédit (F). - ٢٨٨٤٠ - **تسيكَة** ، **إشيمان**
Credir (E).
الزمام يقطعه مصرف أو شخص لمن يطلب منه أن يميز له استعمال مال معين نظراً للغة التي يشر بها نحو . وقد تطلق اللفظة أيضاً على المال نفسه .

Tissu adipeux (F). - ٢٨٨٤٥ - **نسيج شعبي**
Adipose tissue (E).
كل نسيج في الحيوان تحولت خلاياه وسحت نسيجاً من جرد اللتين .

Amidon (F). Starch (E). - ٢٨٨٤١ - **نشأ** ، **نشك**
النشامادة صغوية لا متبلورة ، يضاف النشا ، مادة النظم والرائحة ؛ ناعمة للمس ، تلويب في الماء العائلي . وهو ينتمي كإبراً إلى فئة مركبات هيدرات الكربون ويتكون مجبرياً من حبيبات ذرية يختلف شكلها وحجمها باختلاف مصدرها || يوجد النشا في معظم أجزاء النبات وأخصها الأوراق والخضر ويكثر في بعض الحبوب والبقول كالخبطه والارز والشعير والقرطم والحمص والفاصوليا والبطاطا والأتيام الخ ...

Tissu conjonctif (F). - ٢٨٨٤٦ - **نسيج ضام**
Conjunctive tissue (E).
هو في النبات نسيج الون الذي يتكون من خلايا عادية التبريز تصنف بمقدورها الانسيابي الذي يؤهلها ال الدورول في تركيب مختلف النسيج .

قسية الخبطه نحو ٧٠ ٪ من النشا
وحبة الارز نحو ٨٠ ٪ من النشا
ولبؤبؤ البطاطا نحو ٢٥ ٪ من النشا

Tissu nerveux (F). - ٢٨٨٤٧ - **نسيج عصبي**
Nervous tissue (E).

Tissu de soutien (F). - ٢٨٨٤٨ - **نسيج عقدي**
Support tissue (E).
هو النسيج الدعامي الذي يمد النبات بالصلاية النوعية اللازمة .

Météorite (F). Meteorite (E). - ٢٨٨٤٢ - **نشاب**
شذرة معدنية التركيب مصدرها الاجرام السماوية . يقال انها من حطام النيازك التي تحترق الاجواء الارضية . راجع نيزك .

Tissu musculaire (F). - ٢٨٨٤٩ - **نسيج عضلي**
Muscular tissue (E).

Tissu osseux (F). - ٢٨٨٥٠ - **نسيج عظامي**
Osseous tissue (E).

Serpent volant (F). - ٢٨٨٤٣ - **نشاب**
نوع من الثعابين يدعى السف ، اطلبه .

Tissu cartilagineux (F). - ٢٨٨٥١ - **نسيج غضروفي**
Cartilaginous tissue (E).

- ٢٨٨٤٤ - **نشادر** ، **نشادر**
هو الامونياك ، اطلبه .

Tissu de revêtement (F). - ٢٨٨٥٢ - **نسيج كسائي**
Revêtement tissue (E).

هو النسيج الذي يلفغ الاعضاء النباتية الهوائية فيجمعها من البلا والنشاف ويختلف المواضع الخارجية .

Vermoulure (F). Worm-hole (E). - ٢٨٨٤٥ - **نشارة**
صمغ الخشب الذي يخرج من الثقوب والانفاق التي تخلدها الحشرات في الاخشاب والاعشاب || وهي أيضاً صمغ الخشب الناتج عن النشر .

Tissu méristémique (F). - ٢٨٨٥٣ - **نسيج منسي**
Meristematic tissue (E).

كل نبات وهائي مجوي مجموعة من الخلايا غير المنزعة تتكاثر في مناطق معينة ، توجه تخصيصها النسيجي ، تدعى المناطق المنسية . وهي تقسم ال قسمين قسم النسيج المنسية الاولى او الهامية وقسم النسيج المنسية الثانوية او القلبية .

Osyris blanc (F). - ٢٨٨٤٦ - **نشاس**
لبات تريبي يعرف بأبي ليله ، اطلبه .

Tissu conducteur (F). - ٢٨٨٥٤ - **نسيج موصل**
Conducting tissue (E).

هو النسيج الرعائي والابنوي الذي يؤهل النقل السريع بين مختلف اعضاء الجسم النباتي .

Cirro-cumulus - ٢٨٨٤٧ - **نشاص** ، **نسرعة**
نوع من النورم البعيدة انالية ، مظهرها كتل صغيرة تشبه القطن المنثوف || يقال صحاب نشاص ويورم نرمة .

Dynamique (F). - ٢٨٨٤٨ - **نشاطة** ، **ديناميك**
Dynamics (E).
هي علم القوى .

Textile - ٢٨٨٥٥ - **نسيجي**
لعت تعريفي توصف به كل مادة يمكن حلها ال خيطوط صالحة للحياكة .

- ٢٨٨٤٩ - **نشان** هو كركدن سويترا ، اطلبه .

Humidité normale (F). - ٢٨٨٥٦ - **نيس**
Normal humidity (E).
الرطاب الطبيعي المأروف الذي يكون في سائر الورد الانسيابية وهو ما يبرون عنه بالرطوبة النوعية .

Chromosome - ٢٨٨٥٠ - **نشبة** ، **نشبة**
مواد جبرية شكلية نووية معدودة تكون في الخلية اثناء انقسامها . اما عدد النشب فهو نوعي لا يتغير .

- ٢٨٨٥١ - **نشج** النشج هو مجري الماء الطبيعي .

Nucelle (F). - ٢٨٨٥٧ - **نشيلة**
هي قسرية اطلها .

Phototactisme (F). - ٢٨٨٥٢ - **نشج**
Phototactism (E).
النشج مدى تأثير النور باعضاء النبات .

- ٢٨٨٥٨ - **نشيلة** هي ازوان المعمر ، اطلبه .

Plasmon - ٢٨٨٥٣ - **نشحة**
الآثرات الورداني الخارج عن نطاق النشب .

Brisa, Vent très faible (F). Breeze, Weak wind (E). - ٢٨٨٥٩ - **نسيم** ، **ريدكة**
كل ريع ضعيفة لا تحرك مجراً ولا تعني اراً . ج. نسام .

٢٨٨٧٢ - نضج الزرع * ٥

Helminthosporium gramineum, Pileospora graminea, Pyrenophora graminea (S). Helminthosporiose des graminées, Maladie des stries de l'orge (F). Stripe disease of barley (E). Streifenkrankheit der gerste (D).

نظر مجهري يصيب النجيليات اغصانها الشير والحنطة والشيلم والذخن والذره || مظهره الخارجي يقع مستطيلة قدية الشكل تملو المصنف فتبدو عابئة اللون ثم شاحبة وتنتهي بالسررة || يركب الزرع بعد اذناه باربعة او خمسة اسابيع وينتقل من صنف الى اخرى اعمل منها حتى السيلة فيمتسا عن النطع او يسبب اغلاص مقعدا . يكافح اما باستعمال بلار جديد خال من فطر المرش او بتطهير البلار الموجود بواسطة الاملاح النحاسية او مركبات الزئبق .

٢٨٨٧٣ - نضج الشعير ٥

Helminthosporium teres, Pileospora teres, Pyrenophora teres (S). Helminthosporiose de l'orge (F). Net blotch of barley (E). Blattfleckenkrankheit der gerste (D).

نظر مجهري يركب القلت وجعب انواع الشعير الزراعية والبرية . مظهره الخارجي ، في اول صيده ، يقع حاملة لا تقيسة الشكل والحجم تملو نصل المصنف ويستقر بين الاغصان ، لونها الى الخلفي الزيتونى اللامع ، ثم تتسبم وتأخذ شكل المستطيلات || اضرامه في القالب محبودة وقد تبلغ في بعض المواقع الرطبة والغروف الخاصة نحو ٥٠ ٪ . يكافح بتطهير البلار بالاملاح الزئبقية او غيرها .

٢٨٨٧٤ - نضج الشوفان * ٥

Helminthosporium avenae, Pyrenophora avenae (S). Helminthosporiose de l'avoine (F).

نظر مجهري يصيب الشوفان نطع . مظهره الخارجي يقع صندرية مستطيرة شاحبة اللون ثم مستطيلة زاوية قنابعية يركب اواسط نصل المصنف ثم تمتد قسب ذبوله ويابهس . اضرامه في غالب الاحيان زبيدة || يكافح بتطهير البلار كغيره من فطور النضج .

٢٨٨٧٥ - نضج ٥

Plantation (F). Planting (E). النصب هو زرع الفراس في التربة . وقد يتم حل حدة اشكال اعماها الزرذقة والتضميس .

٢٨٨٧٦ - نضج ٥

Plant (F). Young plant, Slip (E). النضج والذرة والفروسة في كل نبات صغير غير تمكته جلوه من استمرار الحياة متفردا .

٢٨٨٧٧ - نضج ٥

Chloroleucita, Chloroplasta, Chloroplastide جسم مشرب الخضيب يوجد في ورقة الخلية النباتية . ج. صانغ .

٢٨٨٧٨ - نضج ٥

Oiseau femelle (F). She-bird (E). النضج في الصفرورة ، انى الصفرور .

٢٨٨٧٩ - نضجيات الحنّاج ٥

Hemiptera, Hemipteroides (S). Hémiptères (F). Hémiptera (E). طبقة حشرات من شعبة امليات ، فصائلها واجناسها وانواعها كثيرة العدد تتجمع الى ربتين : متجانسة الاجنحة ومختلفة الاجنحة .

Sciage (F). Sawing (E).

٢٨٨٥٤ - نضج ٥

هو قطع الخشب بالمشار .

Bulletin (F).

٢٨٨٥٥ - نضج ٥

٢٨٨٥٦ - نضج جوية ٥

Bulletin météorologique (F). Weather forecast (E). ميزن الاحوال الجوية وعواملها التي حصلت في فترة معينة . وقد تبحث ايضا في الاحوال الجوية المرتقبة .

Doer (F). To proportion (E). ٥

نضج وركز وصاير : حدد مقادير المواد المختلفة بالنسبة الى بعضها . او ميز مقدار المادة الفعالة بالنسبة الى كمية محدودة من الماء او غيره .

Dose ٥

هي المقدار الكافي من المادة الفعالة .

Dose létale (F). ٥

هي الكمية اللازمة من كل مادة جمالية او سامة لقتلها على كائن معين موصوف .

Détarrage (F). ٥

هو اخراج المخرات من التراب في آخر التلم .

Micocoulier (F). ٥

هو الميس ، اطليه .

Fabreoulier (F). ٥

هو ميس الجبل ، اطليه .

Micocoulier oriental (F). ٥

هو ميس الشرق ، اطليه .

Micocoulier de China (F). ٥

هو ميس الصين ، اطليه .

Anabae (F). ٥

هي الاناباز ، اطليه .

Affleurement (F). ٥

ضرب من السمك (السان) .

٢٨٨٦٧ - نضج ٥

نبات الرلك من ارضه اول ما يبدو حين يصعد الارض .

٢٨٨٦٨ - نضج ٥

النضج : قلة الحرارة .

Odeur naturelle (F). ٥

Natural odour (E). هي الرائحة الطبيعية تفوح من الشيء دون واسطة . ج نشاها .

Pyrenophora (S). ٥

جنس فطور مجهرية من النسخايات وقصيلة المشويات . تتميز باصانها السوداء الحلبية المسام . تكاثرها دوسية الشكل مرموقة . يوهها فطري النضج ، نمالي الاذنكاز ، ويثري الخلية || انواعها الاقتصادية قليلة اشهرها :



نضج الزرع



نضج الشوفان

٢٨٨٩١ - نَصَار ، كَامَلِيَّة Caméline (S).

Caméline (F).
جس نباتات عشبية حولية من فصيلة الصليبيات . أنواعها عديدة معظمها بري ، يكثر بين الزروع فيؤذيها || أشهر أنواعها النصار المزروع .

٢٨٨٩٢ - نَصَار مَزْرُوع * ، كَامَلِيَّة مَزْرُوعَة

Caméline sativa, Myagrum sativum (S). Caméline cultivée, Sésame d'Allemagne (F). Caméline, Gold of pleasure (E). Echter Dotter, Leindotter (D). Caméline, Sesamo di Germania, Dardella (I).
نوع من النصار الأستباري بزور لبزوره الزيتية الشائعة الاستعمال الصناعي || عشبته فروع . أوراقه صغيرة اللد ، سنانية النصل الأخضر . أزهاره عقودي التجميع . أزهاره صغيرة صفراء اللون ، تنور في أوائل الصيف . ثماره غردلية ، بزورها دقيقة بيضية الشكل يرتقالية اللون تحوي نحو ٣٥ ٪ من الزيت الصناعي الذهبي اللون .

٢٨٨٩٣ - نَصَار Requin-marteau (F).

هو مطراق البصر ، سمكة من القرشيات ، أطولها .

٢٨٨٩٤ - نَضَارِيَّات Chrysomelidae (S).

Chrysomélidés (F). Chrysomelidae (E).
فصيلة حشرات من رتبة عُمَدِيَّات الأجنحة . اجسامها وأنواعها بضعة آلاف . معظمها حشرات صغيرة اللد . اجسامها مائلة البشرة ، زاهية الألوان . قرينها الاستشعارية عديدة الأشكال فيها الخيطي والمهلي والصورجاني والمشاري ، أوراغها خماسية التكوين ، رباعية المظهر الخارجي . قوتها أوراق واليابس وأزهار النباتات . مكبتها تبي اللون ، تختلف الأشكال كثر فيه الاستطالة ، تمتص الأثني على النبات المائل أو لثقيه في التربة قرب المزالق || ريقاتها خاضلة ، سداسية الاربيل ، عديدة الألوان ، تركب النبات وتضمخ الأوراق وتغتر السوق عند جفاف التربة ويهضمها يركب الجلود || سورياتها صغيرة اللد تلصق بشرقة تصنعها من الطين والمواد العضوية .

٢٨٨٩٥ - نَضَارِيَّة الحَمَاص * Gastrophysa raphani (S).

Chrysomée de l'osellie (F).
حشرة من النضاريات . طولها نحو ٥ م . تؤذيها إلى الخضار الزرعيدي الزاهي المروج . تظهر في أواخر الربيع وتتبع لطبخ مكبتها على الصفحات السفلى من أوراق الحماس فينتفخ خلال شهر أيار عن رقات سمراء اللون نهمة تقضم الأوراق وتؤذيها .

٢٨٨٩٦ - نَضَارِيَّة الحَمَاص * ، لِيْنَا الحَمَاص

Lina populi, Malasoma populi, Chrysomela populi (S). Lina du peuplier (F).
حشرة من النضاريات طولها نحو ١١ م . رأسها ودقها إلى الخضار الأزرق المروج . مخدماها إلى الحشرة يطولها عند طرفها يتقيح أسود . أجيالها الحولية ثلاثة . ريقها صغيرة اللد ، وردية الجسم ، سوداء الرأس ، وتركب أوراق الحمور فتضطخ الخشب ولا تترك سوى الإصكاب والشرابين . وقد تتصدى على التواهي وعلى البرام اللثبية تقتضي عليها .

٢٨٨٩٧ - نَضَارِيَّة الرُّوفا

تتصرف بأريما مرجبانا ، أطولها .

٢٨٨٩٠ - نَضَارِيَّة الأَجْنِيَّة Hémiptère (F).

نمت تعريظ يطلق على جميع الحشرات التي لتتص الى طبقة نضاريات الجناح .

٢٨٨٩١ - نَصَل ، حَافِيَّة ، حَشْرَاء ، حَشِيحَة

Limbe (F). Limb (E).
هو الجزء المنبسط المستطيل العريض من ورقة النبات .

٢٨٨٩٢ - نَصَلِي Limbale (F). Limbace (E).

نمت تعريظي توصف به الاضواء التي تولد النصل كقولك خلايا نصلية .

٢٨٨٩٣ - نَصَل الحَافِر Avalure (F).

Sloughing of the horny part of the hoof (E).
مرض يصيب الحافر فيسبب هبوطه في الخيل .

٢٨٨٩٤ - نَصِي Sasa (S).

Bambou (F). Bambou (E).
جس نباتات قصية برية وزراعية من عمارة الخيزرانيات وفصيلة النجيليات . أنواعها عديدة ترغب في المواجه الرطبة والأثرية قليلة الاندماج الذنية بالمواد العضوية || أشهر أنواعها ما يتبع .

٢٨٨٩٥ - نَصِي أُلْبَق Sasa variegata (S).

Bambou bandé (F).
نوع من النصي يطول من ٥٠ الى ١٠٠ سم . أوراقه مزودجة التصيف ، نصلها مائل الصفعة العليا الخضراء اللون ، خلي النصل المبقعة بالأبيض || يرغب في الأثرية الرطبة المتوسطة الاندماج .

٢٨٨٩٦ - نَصِي مَذْهَب Sasa auricoma (S).

Bambou à chevelure dorée (F).
نوع من النصي يطول من ٦٠ الى ١٠٠ سم . سلايماته ينضجية اللون . أوراقه تطول من ١٢ الى ١٧ سم . نصلها خلي البشرة على صفحتيه ، ويلوح توشيح ذهبي || يرغب في الأثرية الرملية الدبابية الرطبة .

٢٨٨٩٧ - نَصِي مَزْدُوج التصيف

Sasa disticha, Bambusa nana (S). Bambou distique (F).
نوع من النصي يطول من ٣٠ الى ٩٠ سم . أوراقه خفيفة مستطيلة مزودجة التصيف تطول من ٤٥ الى ٦٠ سم . وتعرض من ٦ الى ١٠ سم . نصلها أخضر الصفحة السفلى مخضب العليا ، خضبا أرجواني يهيك عند الأزراب . يرغب في الأثرية العميقة الرطبة المتوسطة الاندماج .

٢٨٨٩٨ - نَصِي يَابَانِي Sasa japonica (S).

Bambou japonais (F).
نوع من النصي يطول من المترين الى الخمسة امتار . سلايماته الى الخضار الأصفر . أوراقه تطول من ١٠ الى ٣٥ سم . وتعرض من ٣ الى ٥ سم . نصلها سنن الحامدة ، مائل الصفحة العليا الباقية الخضار ، خلي السفلى الزرقاء اللون . يرغب في الأثرية الخفيفة الذنية الرطبة .

٢٨٨٩٩ - نَصِيْب Part, Quote-part (F).

Share, Part, Portion (E).
هو جزء من ذمة مالية يختص بها أحد المتقاسمين . وهو حصة المرء في شيء أو مالٍ متاع .

٢٨٨٩٠ - نَص ، وَشَل Suint (F).

Grease of wool, Yolk (E).
هو نضيف الصفوف اصغصه صوف الكفم .



نصي



نصار مزروع



نضارية الحماس



نضارية الحمور

٢٨٨٩٨ - نُضَارِيَةُ الصَّفَصَاتِ الخُضْرَاءِ *
 Phylloctæta vitellina (S). Chrysomèle verte de l'osier (F).
 حشرة من النضاريات، طولها براوح من ٤ الى ٥ سم. ثوبها الى الخضار الزيرجدي. تركب مع رقاتها اوراق وبراعم الصفصاف تفضيها اشد الاذى.



نضارية الصفصاف الخضراء

٢٨٩٠٥ - نُضَارِيَةُ مَشْبَرِيَّةٌ
 Chrysomela fastuosa (S). Chrysomèle guindée (F). Chrysomela festuosa (E).

حشرة خاضعة من فصيلة النضاريات ورثة معدنات الاجنسة. تألف البراري التي تكثر فيها نباتات الفصيلة الشفوية واعصها الصمتر. خنافسها تعيش على الازهار والتوابي. يرقاتها تركب الازراق || جسمها صغير القد يطول من ٦ الى ٧ م. ثوبها الى الخضار الاسع المروج يعلوه في الظهور تمشيح طولي ابرصواني وازرق. رأسها كبير الجرم. عينها صغيران بارزتان. زباناها خيطيان، دقيقتان. ظهورها مستدير الزوايا والظرف الاصح. عندماها متشابها بالتنقيط الخفيف. ارسافها رباعية المقل



نضارية الصفصاف الزرقاء

الظاهرة || الاثنى اميز قدماً من الذكر واهت ثوباً معه واقصر زبانا || لها جيل واحد في الحول. تظهر الحشرة الجملانة في اوائل حزيران وتبقى حتى اواسط ايلول. تفرح في النهار وتبيت في الليل || البرقة عند تمام نموا تطول نحو ١٢ م. جسمها وشي الشكل، قليل التقويس. مستطال المقدم، مستدق المؤخر، سداسي الرواسب. ثوبها الى العطلة المحتطية المروج. رأسها وشريها ودراجها الى السمرة || طول الاكمال الذي يستمر نحو اربعة اسابيع يتقصي في القرية تحت الجملانة وتحت الحماوة.



نضارية القرية

٢٨٩٠٠ - نُضَارِيَةُ الصَّنِيْبِيَّاتِ
 هي الخديوش، اطليه.

٢٨٩٠١ - نُضَارِيَةُ القَرِيَّةِ *
 Phaedon cochleariae (S). Chrysomèle du cresson (F).

حشرة من النضاريات بيضية الشكل عمودية، طولها نحو ٤ م. ثوبها الى الزيرجدي يعلوه موج ازرق. زباناها الى السوداء الغمسي. تركب مع رقاتها اوراق القرية فتجملها كالمسرد وتتدى على اوراق العجل واللفت والمفوف فتعمل فيها فعلها بالقرية.

٢٨٩٠٢ - نُضَارِيَةُ القَرِيَّاتِ * ، رَقِيْدَةٌ ،
 عُطْرُوقِ الشَّمَامِ ، نُضَارِيَةُ القَرِيَّةِ
 Raphidopalpa foveicollis (S). Raphide, Galéruque du melon (F).

حشرة من النضاريات، طولها نحو ٧ م. ثوبها الى الحمرة البرتقالية. تعيش على اشباب الاراضي الطبيعية والقنصة والويسم. انثاها تلقي بيكها على التربة قرب حوالها، انحصا القرصات، ويتفتت المكن عن رقات صغيرة تبتية اللون تركب وتفسر سوق الشمام والبطيخ والخيار والكوسى وسائر نباتات الفصيلة القرية.

٢٨٩٠٧ - نُضُجٌ
 Pleine maturité (F). Full maturity (E).

هو بلوغ الثمرة كالفا الجمسوري ويصورها آثر دور من ادوار حياتها. وينتجج يأتي بهد الادراك والانباغ.

٢٨٩٠٨ - نَضُجٌ
 Bassinage (F). Sprinkling (E).
 هو الاسقاء بالزاد اي الاسقاء الخفيف.

٢٨٩٠٩ - نَضُجٌ
 Pulvérisation (F). Pulverization (E).

هو رش الماء او اي سائل آثر بواسطة جهاز ضاغط خاص يندفعه بمضخ.

٢٨٩١٠ - نُضَافَةٌ
 Stratifier (F). To stratify (E).
 نضد الجور، جعل بمسها فوق بعض صلبواً مرصافة متتابعة.

٢٨٩١١ - نُضَافَةٌ
 هو الصمتر البري، اطليه.

٢٨٩١٢ - نُضَافَةٌ
 Naudeus (S). Naudeus, Milan-hirondelle, Epervier à serpent (F).

جنس طير من حمارة الحداة وصليبة السقرات. انواعه المعروفة قليلة العدد، تتميز باجسامها الجهاد. دروسها صغيرة. اعناقها قصيرة. سواطعها مستطيلة ذلقة الاطراف. اذنانها شديدة الطول نازقة. منارها قوية، منقطة البهرة الحلادة. ارسافها قصيرة، مخالبا قوية ذوية. || تألف الحياة الجاهية سرها براوح من ١٥ الى ١٠٠ زوج. قوتها الحشرات والوزغ والفضة والحيات، تنك اركانها في تن الاشجار احصها السديان والصنوبر. انثاها تصق



نضارية انيقة

٢٨٩٠٤ - نُضَارِيَةُ اَنْبِيَّةٌ *
 Chrysometa polita (S).

٢٨٩٠٥ - نُضَارِيَةُ اَلْجَمِيَّةِ *
 Chrysomète élégante (F). Chrysometa polita (E).

حشرة خاضعة من فصيلة النضاريات ورثة معدنات الاجنسة. تألف المروج الرطبة وفضاف مجاري الماء. خنافسها يرقاتها تعيش على جميع انواع الصنع البري والزراعي فتفحم الازراق وتؤذيها || جسمها صغير القد يطول من ٦ الى ٨ م. ثوبها متراكب الالوان كوسلها الى الشقعة النحاسية الخضراء المروج، ظهورها الى الشقعة الصائبة اللامعة المروج. رأسها معدل الجرم. عينها صغرتان. زباناها خيطيان دقيقتان. ظهورها معدل الاخذاب مستدير المؤخر الاصح. عندماها معدلتا الصلابة، ونظاميتها بالتنقيط الخفيف. ارسافها رباعية المقل الظاهرة || الاثنى اميز قدماً من الذكر وأكد قوياً مة واقصر زبانا || لها جيل واحد في الحول. تظهر الحشرة الجملانة في اواخر الربيع وتبقى حتى اواخر الصيف. تفرح في النهار || والبرقة عند ادراكها للكمال الجمسوري تطول نحو ١٥ م. جسمها وشي الشكل، قليل التقويس، احمل اللون. رأسها غليظ الجرم اسمر اللون. رواهبها الى السمرة. تمحل في ظهرها ويصانها

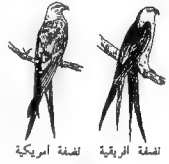

نصفه الريقية نصفه امريكية

٢٨٩١٢ - نَصْفَةُ افْرِيقِيَّةٌ *

من يفتنن الى اربع رفئات تحضنها بمناوية الذكور .
اصرف انواعها واشهرها ما يتبع .

Nauclerus rioourli (S). Nauclère d'Afrique (F).
نوع من النصفه ، موطنها يشمل معظم اقطار افريقية الجنوبية
والشرقية والوسطى . جسمها يطول نحو ٥٧ سم . رأسها
ورفتها وصدرها وبطنها الى البياض الناجي . سقطاها
وطورها وذيها الى السواد اللامع تملوه ماجة غضراء .
لكرها اسود اللون . حقة فيها كاليقوت . ارساها
كاسية . تألف الاصحاح ويجاري للماء . تجوب البلاد
في طلب الرزق . سرجا يمد من ١٠ الى ٥٠ زوجاً .

٢٨٩١٤ - نَصْفَةُ امْرِيكِيَّةٌ *

Nauclerus furcatus (S). Nauclère-martinet, Nauclère d'Amérique (F).

نوع من النصفه ، موطنها فسح الارزاء يشمل امريكية
الجنوبية والشمالية . جسمها يطول نحو ٥٧ سم . رأسها
ورفتها وجيشها وبطنها الى البياض الثلجي وما تبقى اسود
اللون ازرق المرائج تملوه غضراء مفسرا . حلق السرة .
حقة فيها جؤوية . ارساها الى الصفار الاخضر المرائج .
تألف الاصحاح . تجوب البلاد الامريكية في طلب الرزق
والصيف والمض . سرجا يمد من ٢٠ الى ١٠٠ زوج .



نصف شائع



نصف هندي



نصفان



نصف الامازون



نطّاح

وهو سريع النمو والادراك يجود في الاربة الكلسية التي
لا تصلح للزراعات الاخرى .

٢٨٩١٨ - نَهْشَانُ * ، قَنْعُدُ التَّمَلِّ

Echidna (S). Echidné (F). Echidna (E).
جنس حيوانات لبونة حاشرة جامة من وحيدات المسك .
انواعها المعروفة قليلة ، اصلها جناب استراليا وفيها المبددة .
اجسامها مكوّرة تطول من ٣٠ الى ٣٥ سم . يخلفها شوك
دقيق كثيف ذرب الاطراف كشوك الكفتل . رؤوسها
صغيرة مخروطية الشكل تلتقي بنمط مستطيل كالمنقار .
جرايمها مسلمة بالظافر قوية حادة تمكّنها من الحفر .
السننبا مستطيلة دقيقة احادة اندفاعية تمكّنها من ارضاف
الحشرات والنمل . تألف الموائل القليلة الادغال . تسرح
في الليل . محارباها دهايزر مستطيلة عديدة التعاريج وصيدة
المفد .

Fer à cheval (F). Horseshoe (E). نَهْشَوَةٌ - ٢٨٩١٩
سديدة تمتل بها حواير النواب .

Verge des équidés (F). نَهْشِيٌّ - ٢٨٩٢٠
Penis of the equidae (E).
النهي قصبب ذكور الخيل وحمم الوشش .

Couche (F). Layer, Stratum (E). نَهْشِيَّةٌ - ٢٨٩٢١
كل صاف مرصوف من الشيء المنصرد .

Eucharis نَهْشِيرٌ - ٢٨٩٢٢
جنس نباتات بصلية من فصيلة النرجسيات منهاها المقدر
بلاد امريكية الجنوبية . انواعها المعروفة قليلة ، مظهرها بري
وبعضها تزيني . اوراقها قدية الشكل مخددة التصل .
شماريحها مجققة تلتقي بفضة من الازهار طرية العرف
الفلوح ، جميلة الشكل ، مختلفة اللونان . || اشهر
انواعها الزينية نصير الامازون .

٢٨٩٢٣ - نَهْشِيرُ الامازُون * ، نَهْشِيرُ الامازُون
Eucharis amazonica (S). Eucharis de l'Amazone (F).
Amazon lily (E). Amazonische Lilie (D). Eucaris (I).
نوع من النضير الزيني السروي . اوراقها قرصية الانتشاب
مستطيلة التصل القدي الشكل المخددة الصفة . شمراخه
الزهري يعمل حسة من الازهار الناجية المنطرية العرف
يجود في جميع الموائل والاربة ولا ينحس سوى الرطوبة
المستحكة .

Cupule نَهْشَاةٌ - ٢٨٩٢٤
هي قع الزهرة والشررة . ج . أنطاء .

٢٨٩٢٥ - نَهْشَاةٌ * ، ابو حَرَبِيَّةٌ - ٢٨٩٢٥
Monacanthus (S). Monacantha (E).

جنس اسماك بحرية من ملحويات الفك ، قاسيات الجلد ،
تتمتع الى مجموعة النفر اي عن الماء . انواعها المعروفة
حسة اصطنانها بحار البلاد الحارة || اجسامها ربة تطول
نحو ٤٥ سم . رؤوسها كبيرة الفك ، مخروطية الشكل ،
متوجة بقرن كالحرية ينشرب في القعة . زانفانها الصادرة
والعظنية والظهرية شائكة . انبوبها الى الطعلة الصغراء
المنجحة والمؤمجة بالابيض والاصفر والاصفر . زانفانها
صغراء اللون || لحويها متوسفة الصفت ، مأكولة .

٢٨٩٢٦ - نَهْشَاةٌ - ٢٨٩٢٦
Epouvantail (F). Scarecrow (E).
هو الجعبار ، ينصبب في الزرع والمهايل مزبجة لطير والوشش .

٢٨٩١٦ - نَهْمٌ شَائِعٌ * ، سَرَّازَانٌ شَائِعٌ ،

حِنْفَلَةٌ سَرَّازَانٌ ، قَمَحُ البَقَرِ

Fagopyrum esculentum, Polygonum fagopyrum (S).
Sarrasin commun, S. ménage, Blé noir, Bucal, Carabin (F). Buck wheat, Sarrasin corn (E). Buckenweide, Echter Buchweizen (D). Saraceno, Fagopiro, Frano nero, Frains (I).

نوع من النظم البزاعي ، ساقه متصبة قفراء . اوراقها مسنة
التصل ، مستطيلة المنق ، لاحقة الفك . ازهاره بيضاء
اللون . حقاها مخروطية الشكل حادة الزوايا . بلوره سود .
وهو سريع النمو والادراك دورته الحياتية تستلزم من ١٨٠٠
الى ١٩٠٠ سرة لتينها بنحو ١٠٠ يوم . وهو يجود
في جميع الاربة باستثناء القويسة الاندماج الرطبة .

٢٨٩١٧ - نَهْمٌ هِنْدِيٌّ * ، سَرَّازَانٌ تَهْرِيٌّ ، حِنْفَلَةٌ تَهْرِيَّةٌ ، قَمَحُ البَقَرِ الهِنْدِيٌّ

Fagopyrum tataricum (S). Sarrasin de Tartarie, S. de Sibérie, S. gaulex, Blé de Tartarie (F). Indian wheat, Tatarian buckwheat (E). Grüner Buchweizen (D). Saraceno di Siberia (I).

نوع من النظم الزراعي الهندي . ساقه متصبة قفراء .
اوراقها قليلة التصل ، امحاحا بمنجسة لا حاضنة . ازهاره الى
الحضار الاصفر . حقاها رباعية الحروف مستطيلة الشكل .
بلوره صغيرة حرة سره امراء ملغية غزيرة المادة الغذائية .

٢٨٩٣٧ - نطاش مِصرِيّ

Crotalaria segyptica (S). *Crotalaire d'Egypte* (F). *Rattle-box* (E). *Klapperhölse* (D). *Nacchera* (I).
نوع من النطاش الممصر. جنبته مشددة القدد، فراء الساق، صغيرة الأوراق السنانية الوردية. اصطناع نسيجة الارجباة تمتد من صمراء منها الى الصحاري المصرية.

٢٨٩٣٨ - نطاشة ٥
Chromosome

هي النشبة والكروموزوم.

٢٨٩٣٩ - نطاش ، طعم المُرْدَرَع

Goût de terroir (F). *Native tang*, *Raciness* (E).

طعم خاص يعطو طعم بعض المحاصيل الزراعية كالعنب والتبغ ونشيبها بعض الشيء وهو يمدد الى بعض عناصر التربة اللاتجانسة الدائمة.

٢٨٩٤٠ - نطاش
Vin de presse (F).

ما يسيل من عصر العنب وقد تكون خمر اذا حسن صنعها فاعرة الصنف.

٢٨٩٤١ - نطاشة ٥ ، نوطر ٥
Nothura (S).

Nothure (F).

جنس طير من الدجاجيات فضيلة التفرجات. انواعه المعروفة سبعة منتشرة في جميع بلاد امريكا الجنوبية. شكلها قريب الشبه من النطاش. اجسامها مستوية القدد. اذناها جددة. الرؤيا الى الصحة المشقة والمجعدة بالاسود. اصطناعها وصلورها وبعطرها الى الصحة الصناعية الزاهرة || قوتها الحشرات والبلور البرية. تألف حواشي النابات. صيدها مرغوب فيه لانها من الطرائق السميعة المستحبة الطعم.

٢٨٩٤٢ - نطاشة ٥
Natica (S).

Natic (E).

جنس حيوانات بحرية من الرخويات معديات الارجبل فضيلة النطاشيات. انواعها الماصرة المعروفة عديدة منتشرة في معظم بحار العالم. جميعها مفترسة قوتها الرخويات والديدان || اصطناعها مالسة، شبه كروية الشكل، صغيرة القدد المظن اللدب. اجسامها فضية الشكل، مستعرضة الابدية، عريضة القرووس المبطلة، ثنائية القواس المعبوة، كبيرة الارجبل || تعيش في الاسمال ويمل رجال الشطوط المصورة بالماء.

٢٨٩٤٣ - نطاشيات ٥
Naticidae (S).

Naticidés (E).

فصيلة حيوانات بحرية من الرخويات معديات الارجبل وحيوانات الاجهزة. اجناسها وانواعها المعروفة عديدة بعضها من متصحات الاراضي الطباشيرية والجوردية وبعضها مناصر منتشر في معظم بحار العالم || اصطناعها شبه كروية الشكل، صغيرة القدد، قصيرة القلوب، قسيمة القرفة. اصطناعها كبيرة، قرنية اللادة او كلسية، توجد الفصحة عند الحافة || جميع انواعها مفترسة تقطن على الديدان والرخويات الصغيرة. اعراف اجناسها واشهرها النطاشية.

٢٨٩٤٤ - نظام
Alintam

النظام نجم ثير من كوكبية قيطس مركزه على اصل اللدب.

٢٨٩٤٥ - نظام ، قاتون
Statut (F). *Status* (E).

هو اتفاق او قانون يضمن حسن انتظام العمل.

٢٨٩٢٧ - نطاش الكوريل ٥

Lestoteuthis Kamtschatica (S).

Lestoteuthis de Kamtschat (F).

حيوان بحري مفترس وسيد الجنس والنوع من الرخويات رؤسيات الارجبل، مزدوجيات الحياشيم، عشاريات الجرامز وفضيلة الطردوسيات. اصطناعه جزر الكوريل الى جسمه مخروطي الشكل، كبير القدد، يطول نحو خسة اثنار. زينةاه طرفيتان، كبرتتان، مزدوجيتان. جرامزه معببة، طليقة، لامشادية الطول وينها زوج لقبف شديد الطول ينتهي برسي سنانية الشكل تملوها حياشيم وكلايب.

٢٨٩٢٨ - نطاش احضَر

هو القربوط الاخضر، اطلبه.

٢٨٩٢٩ - نطاشات

Elateridae

فصيلة حشرات من معديات الاجنحة تعرف بالساوليات، راجعها.

٢٨٩٣٠ - نطاش ، نطاش الجوزاء

Baudrier d'Orion (F). *Alniak* (E).

النطاش او نطاش الجوزاء ثلاثة انجم مستعرضة وباصة في وسط الجوزاء تسبها العرب النظم وهي مثل في الانتظام والانتظام.

٢٨٩٣١ - نطاش

الطلع نجم ثير من كوكبية برج الحمل.

٢٨٩٣٢ - نطاشة ٥

Notornis (S).

Notornis (F). *Notornis* (E).

جنس طير من طواك الساق وفضيلة التفرجات. انواعه المعروفة ستة انقرض خسة منها وبقي نوع واحد يسير في طريق رفاقه. موطنه غابات نيوزيلندا واحواجها || جسمه يضاهي اجسام الحياشيم لكنه صغير الجناح، حامد الذنب، ضلع المنقاد القصير المخروطي الشكل || قوته الاضباب والبلور والحبوب البرية. مسرعه عند الصباح وقيل الغروب. يمدد بسرعة فائقة ولا يستطيع الطيران || لحمه جيد الصنف مرغوب فيه.

٢٨٩٣٣ - نطاشون

Nitra (F).

هو ملح البارود، اطلبه.

٢٨٩٣٤ - نطاشون

Nitrex (F). *Nitrous* (E).

لنت تعريفي يدل على جريد النطاشون، ككوك حامض نطاشون ورايب نطاشون.

٢٨٩٣٥ - نطاش ٥

Crotalaria (S). *Crotalaire* (F).

جنس نباتات حولية وصمرة من فصيلة القرليات الفراضية. انواعه زهاء ٢٠٠ جميعها جنبات واعشاب برية. منهاها للبلاد الحارة من الاماين القدم والجديدة. اوراقها وانفاتها مرصوة متعلقا للماشية. ازهارها مقترنة بجرسها النمل.

٢٨٩٣٦ - نطاش البنغال

Crotalaria du Bengale, *Chanvrier du Bengale* (F).

Bengal hemp plant, *Sunn hemp plant* (E). *Bengalischer Hanf* (D). *Nacchera del Bengale* (I).

نوع من النطاش يكثر في بعض مناطق الهند اصطناعها البنغال.

ساقه اسلمية الشكل ويستعملون الياها استعمال القتب.



نطاش



نطاش



نطاشة



نطاشة

- Paranucelées (F). **نظيرة النوايين** ٢٨٩٦٢
- Zygomycètes (F). **نظيريات** ٢٨٩٦٣
مجموعة من ذبابة الفطور البيضاء، أجناسها وأنواعها كثيرة المدد تنقسم إلى فصليتين: المبيجات والمغسبات.
- Corbillat, Corbillot (F). **نصائب** ٢٨٩٦٤
Young raven (E). فرخ الغرباب.
- ٢٨٩٦٥ - **نصار** * ، **نصر مؤري**
Serinus syriacus (S). Serin de Syrie (F). Syrian canary (E).
نوع من النسر حسن الصوت يكثر وجوده في البلاد القبلانية السورية. طوله نحو ١٢ سم. ثوبه زنجي اللون يعلو في ظهرو جناحيه تمتدح اسمر. زوره وبجوشه وبلته إلى الصفار البرتقالي المواجه لتلو ذبقة مستطيلة سمراء. منقاره وسنقه عينه ورسفاه سمير. || يألف الحدائق والبساتين والبايات القريبة من المزارع. يثن عشه في الأشجار النضراء. اثناء تقصع من ٤ إلى ٥ بيضات تحضنها وحدها نحو ١٣ يوماً.
- Embryologia (F). **نصار** ٢٨٩٦٦
Embryology (E). **نصار** ٢٨٩٦٦
- Embryologie végétale (F). **نصار نباتية** ٢٨٩٦٧
Vegetable embryology (E).
النسار النباتية علم يبحث في التكوين النباتي وفي المراحل المتتابعة التي يمر بها كل نبات.
- ٢٨٩٦٨ - **نصاعة البع** *
Dicyphus minimus (S). Dicyphe minime, Punaise du tabac (F). Suck-fly (E).
حشرة ناعية ماصة كرجبة الرأحة صغيرة القد مستطيلة الشكل من فصيلة خامسات الفواصل. طولها براوح من ٨ إلى ١٠ سم. رأسها أسود اللون. زباناها خيطية مستطيلة منتقفة إلى الوراء. ظهرها ملون وموضع بالخطي والوردي والاسمر والاخضر والاسود. يطها إلى السمرة المابقة. انثاها تمتح الممكن أفرادياً في وئ التصل فيفتق بدم متحمس نحو ٧ أيام عن يرقات دقيقة مرقالة تركيب التصل وتمص خلايا نسيجها || الحشرة الكاملة تمص عصارة قة الساق وضلوع الاوراق الحامية لتسبب لها الذبول والالتواء نحو الارض فتبدو كأنها عادمة الحيل لا تقوى على متابعة شامخها ودورتها الحياتية || اغراضها قد تكون جسيمة اذا اعترت الشوط في زمن الشايخ. تكاثره عند الحاجة باستعمال احد الحواشير النافذة الذي يؤثر في اصحاب الحمف.
- ٢٨٩٦٩ - **نصاعة** بقلة ناعمة كالصاعة. ج نعام.
- ٢٨٩٧٠ - **نصام** ، **نصام**
النعام او النعام منزل من منازل القمر البانية. وهي ثمان كوكب على اثر الشولة ، اربعة منها في المجره وهي النعام الواردة لانها شرعت في المجره كأنها تشرب. واربعة خارجة عن المجره وهي النعام الصادرة كأنها شربت ثم صدرت || رقيب النعام يدعى المنمة.
- ٢٨٩٧١ - **نصامات**
النعامات خمسة نجوم من كوكبية قيطس مركزها في اواسط البدن.
- Régime (F). **نظام** ، **أسلوب** ٢٨٩٤٦
Règles, Régulation (E).
مجموعة القواعد المفروضة او المنمة.
- Système (F). System (E). **نظام** ٢٨٩٤٧
مجموعة مقالة او مبادئ مرتبطة بشكل مذهب او اتحاد خاص.
- ٢٨٩٤٨ - **نظام الاستغلال** ، **طريقة الاستغلال**
Système de culture (F). Cultivation system (E).
الطريقة التي يتبعها المزارع في استغلال ارضه.
- ٢٨٩٤٩ - **نظام الاستنزاف**
Exploitation patronale (F). Sweating system (E).
هي المصاربة التي ترمي الى خفض اجور العمال من الحد الأدنى.
- ٢٨٩٥٠ - **نظام الاملاك العامة**
Domainalité publique (F). Public property (E).
نظام قضائي خاص من الاملاك العامة.
- ٢٨٩٥١ - **نظام الحصر**
Régie (F). Stewardship (E).
ادارة الاموال وحصرها وتوجيهها توجيهاً اقتصادياً صحيحاً.
- ٢٨٩٥٢ - **نظام المطر** ، **متجن الأمطار**
Régime des pluies (F). Rain regulations (E).
كيفية الاطار المحلية وكيفية توزيعها على مختلف شهور السنة.
- ٢٨٩٥٣ - **نظام النقابات**
Syndicalisme (F).
Syndicalism (E).
- ٢٨٩٥٤ - **نظام دوري**
Système circulaire (F).
Circulation systemic (E).
نظام دورة الدم في المجموعة الحيوانية الجسدية.
- ٢٨٩٥٥ - **نظام عيشي**
Statut réel (F).
Real status (E).
صيغة تقليدية تدل على القانون الذي يعالج موضوع الاموال المنقولة منفردة.
- ٢٨٩٥٦ - **نظام وركي**
Foliation
النظام الورقي هو الشكل الترتيبي الذي يتخذه الورق على النمنن. ويدعى الاوراق.
- ٢٨٩٥٧ - **نظرية**
Théorie (F). Theory (E).
مذهب علمي او علم نظري لا علمي.
- ٢٨٩٥٨ - **نظرية**
Théorème (F). Theorem (E).
قضية يطلب برهانها.
- ٢٨٩٥٩ - **نظرية الطوارئ**
Théorie de l'imprévision (F).
- ٢٨٩٦٠ - **نظم**
النظم ثلاثة انجم من الجوزاء قديمي النطاق ، راجع نطاق.
- ٢٨٩٦١ - **نظير** ، **نظير** ، **نظير السمست** ، **سمت القديم**
Nadir
نقطة السماء التي تحت قديمي الراصد وهي تقابل سمت الرأس.



نصار



نصاعة البع

٢٨٩٧٢ - نعام* ، هودجة

Struthio camelus (S). Aurochs (F). Ostrich (E).
 طائر من البراري وحيد الجنس والنوع من فصيلة النعاميات. اسم الجنس نعام والذكر ظلم والانثى ريداء وقلوص والصغير رال والحمامة بنات الحق ويوجد . وكنيتها ام البيض . صياح الظلم يدعي عرازا وصياح القلوص زبارا . || تعتبر النعام اكرم واضخم الطيور المعاصرة . تملحو نحو ٢٦٠ سم. والذكر ارفع من الانثى . ريداءها ناعم مبدل منسك . لونه يراوح من الاسود الغاتم الى الرمادي فالابيض ثم البني . عنقها منتصب مستطيل ، مادم الريش ، كثيف الزغب الاقفر ، ينثي برأس صدر القد وينتفاخ مفلطح . ساقاها قويتان ريفتان تساعدها على المدد السريع . بيضها كبير القد ، حاجي اللون ، اصفر المراج ، زين الواحدة منه ١٤٥٠ غ. قوتها الاغشاب والبقول والصبان والبلور والحبوب والبار والخرات والغذاء البغ ... || تدن في النحوص من ابريل لغرة ١٠٠ سم . ومقته ٣٠ تضع فيه من ١٢ الى ١٨ بيضة تحضنها بمناوبة الذكر من ٤٢ الى ٤٨ يوما .



نعام

٢٨٩٧١ - نعامجة

Brebis (F). Ewe (E).
 انثى الفسان منذ اجتيازها الشهر الخامس عشر من عمرها اي من وقت صلاحها للسداد .

٢٨٩٨٠ - نهر

Tabanus (S).
Taons (F). Gadflies (E).
 جنس حشرات من النغريات ، انواعها عديدة ، ذكورها تعيش على ريقق الازهار ، اناتها تعيش على ما تتغصن من دم وهي تلسع الحيوان ولا تصف عن الانسان ، وبيضها ينقل مرض الدناب من الابل الى الخيل فيبسا . الواحدة منها تنمي لغرة . احرفها واضرارها ما يلي .



نمبول بلاشا

٢٨٩٨١ - نهرجة

Embryon d'animal (F).
Animal embryo (E).
 هي الملقحة الحيوانية .

٢٨٩٨٢ - نهرجة البقر

Tabanus bovinus (S).
Taon des bozufs (F). Ox-fly (E).
 ذبابة من النغريات ، طولها يراوح من ١٨ الى ٢٥ سم . ثوبها اللمسة . صفرها وسيقانها صفر . ارسافها سود . يكثر وجودها في فصل الصيف والحريف . اناتها تنمى على البقر والخيول والحصير .



نمرة البقر

٢٨٩٨٣ - نهرجة الماكي

Chryzops caucetiens (S). Taon aveuglant (F). Horse-fly, Breeze fly (E).
 ذبابة صغيرة من النغريات ، طولها يراوح من ٦ الى ١٠ سم . عنقها قصير القد . عيونها خضر يعلوها مراح ذهبي لامع . اناتها تنمى على الخيل والحصير والبقير ولا ترتد عن ماتها .



نمرة الماكي

٢٨٩٨٤ - نهرجة المزن

Chrysozona pluvialis (S). Taon pluvial (F). Cleg (E).
 ذبابة صغيرة من النغريات ، طولها يراوح من ٨ الى ١٢ سم . عيونها خضر النصف الاعل ، زرة النصف الاسفل . يكثر وجودها من حزيران الى اواخر ايلول . اناتها تنمى على جمع النواجين وتقتصم الانسان .



نمرة المزن

٢٨٩٨٥ - نهرجة سوداء

Tabanus morio, Pangonius micans (S). Taon noir (F).
 ذبابة من النغريات ، طولها يراوح من ٢٥ الى ٣٠ سم . ثوبها اسود اللون ، زبانها اللمسة ، عنقها مستطيل المنك . يكثر وجودها من حزيران الى تموز .



نمرة المزن

٢٨٩٨٦ - نهرجة مزعجة* ، نهرجة الربيع

Tabanus bromius (S). Taon bryuant (F). Gadfly (E).
 ذبابة من النغريات ، طولها يراوح من ١١ الى ١٥ سم . ثوبها اسمر اللون ميقع بالاسود . مقدمها احمر . عيونها اللمسار المشع بالاحمر . يكثر وجودها من ايار الى حزيران . ذكورها لا تتفارق اذهار النعاميات . اناتها تقتصم جمع الحيوانات ولا تصف عن الانسان .



نمرة سوداء

٢٨٩٨٧ - نغريات

Tabanidae (S).
Tabanidae (F). Tabanidae, Gadflies (E).
 فصيلة حشرات من رتبة ذوات الجناحين . اجسامها وانواعها كثيرة العدد معظمها من الذباب الكبير . اعطالها مستطيلة ، اناكها ثاقبة ماصة ولاعقة . قوتها الاستعمارية ثلاثية الفواصل . عيونها كبيرة القد ، مصلة في الذكور ، مفترقة متباعدة في الاناث . اجنتها غشائية التركيب شائعة . ذكورها تعيش على مشر الازهار ودماعة الاجلار



نمرة مزعجة

٢٨٩٧٣ - نعامة أمريكية

Nandou (F).
 هي الرصاص ، اطباها .

٢٨٩٧٤ - نعامي

Vent du sud (F).
South wind (E).
 النعامي ريح الجنوب لانها ابلّ الرياح والهباء .

٢٨٩٧٥ - نعاميات

Struthionidae (S).
Struthionidae (F). Struthionidae (E).
 فصيلة طير من رتبة النعاميات ، اجناسها المعروفة ثلاثة النعام والرياح والامو . جميعها سريعة العدو ، كبيرة القد ، مستطيلة المنق العقيق الازناب الريش . ارسافها ريفية قوية تنمى باسعين او بثلثة اصابع . اجنتها صغيرة ضيقة لا تمكها من الطيران . اربافها رهلة متهلة لا يمسكة . تعيش من ٢٥ الى ٣٥ سنة . موطنها المناطق الحارة افريقية واربية وامراتيه .

٢٨٩٧٦ - نمبول

Spilornis (S). Buse huppée (F).
 جنس طير من السقارات وفصيلة الصغريات . انواعها عديدة جميعها من اربيد المناطق الحارة . اجسامها ريمة ، اربافها مختلفة الالوان التركية . تتميز برووها المتخوية بكشفة قنوية الارتكاز . تعيش في الجبال الجرداء وفي القباتي المتسلسلة . قوتها القوامم والزسافات والافاعي والحشرات . انشر انواعها نمبول بلاشا .

٢٨٩٧٧ - نمبول بلاشا*

Spilornis bachs (S).
Buse huppée bachs, Bachs (F).
 طائر من النمبول ، طولها نحو ٦٥ سم . ويصلته ١٥٠ سم . ثوبه اطمل اللون ، حاجب الظهر والسقط ، انشر البطن ، يعلو توشم ابيض مستدير . كشته بيضه الانتشاب سوداء الطرف . حذقة عينه جوية اللون . مثاله صفر ، منسره ازرق اللون انشر المواج || موطنه فسح الارجاء بين من افريقية الجنوبية الى الشرقية فالحند فالصين . يدن وكته في شخايف الصغور النانتة . انشاء تقصم من رفنة الى ثلاث رفنات تحضنها وسدها نحو خمسة اصابع .

٢٨٩٧٨ - نمثل

النمثل هو الذئب : الذكر من الصباغ .

٢٨٩٩٥ - نَمُوتُ الكَرْمَةِ

Otiorrhynchus (S). Otiorrhynque (F). Weevil, Broad-nosed weevil (E). Schwarzer Rüsselkäfer, Dickmaulrüssler (D).

جنس حشرات رابطة من فصيلة الحبوبيات. أنواعه عديدة، أعطانها العالم. أجسامها صغيرة القدد. رؤسها وأنتاجها مستطيلة. قرونها الاستشعارية مكشوفة منفرجة الزوايا تنتهب في مقدمة المنالك. أحمادها صلبة. سيقانها مسننة. أرسافها رباعية. أظفارها تراوح من الخشن إلى الأسيد. قشارها دقيق السهف والحلب تملؤا أحماديه وتراوؤق مختلفة. جميعها تسرح في الليل وترقد في النهار. يرقاتها تعيش في التربة على المراد الضوية وسبأ تقضم الجملور كما هو الحال في نملول السكك. || أعراف أنواعه وأشهرها ما يلي .

٢٨٩٩٦ - نَمُوتُ أَحْمَرُ السَّاقِ

Otiorrhynchus lugdunensis (S). Otiorrhynque à pattes rouges (F).

نوع من النملول، مرثمه الأول، مجرمة الأشجار المشترية ومشاها. يكثر في المناطق الجبلية. طوله يراوح من ١٥ إلى ١٤ سم. ثوبه إلى السوداء اللامع. سيقانه حمراء اللون. قشار ظهرانه عادم السهف، عشاري الإخاديد. || يسرح في الليل. قوته الأوراق الفتية والبرام.

٢٨٩٩٧ - نَمُوتُ الزَّيْتُونِ

Otiorrhynchus cribricollis (S). Otiorrhynque de l'olivier (F).

نوع من النملول، مرثمه الأول، مجرمة الزيتون ثم الدراق والوز. طوله يراوح من ٧ إلى ٨ سم. جسمه بيضي الشكل. ثوبه إلى السوداء، متكة مخروطي قصير. زبانه استطيلان منفرجا الزاوية. سكبته رافعة الطرف. مقدم حويشه بالغ الحسبون. قشار ظهرانه عشاري التخديد. إخاديد مهديّة الحروف، منتظمة التفتيق. || يسرح في الليل. قوته الأوراق الفتية ولتيمها بشراسة.

٢٨٩٩٨ - نَمُوتُ السَّكِّعِ

Otiorrhynchus rugosostriatus (S). Otiorrhynque des cyclamens (F).

نوع من النملول. مرثمه الورد وبعض نباتات الزينة. طوله يراوح من ٦ إلى ٧ سم. ثوبه إلى السوداء. زبانه إلى الجؤوة، متكة يبدو كأنه استطالة الرأس. ظهرانه كثير التخديد الطولي، كثيف الركيات السهفية، صمغ الهلب || يسرح في الليل. قوته الأوراق الفتية. إذاه الأكبر يأتي عن يرقاته التي تعيش في التربة وتلتهم جلور السكك تقضي عليه.

٢٨٩٩٩ - نَمُوتُ الكَأْسِينِ

Otiorrhynchus ligustici (S). Otiorrhynque de la livèche (F). Lovage weevil (E). Liebeszöckelrübler (D).

نوع من النملول، مرثمه الكأش والنقل ومعظم القربليات. وبعض الأشجار المشترية. طوله يراوح من ١٥ إلى ١٢ سم. ثوبه إلى السوداء الريداء. متكة أسطواني الشكل. مقدم حويشه منتظم الحسبون. ظهرانه سهفي القشار، منقب الخلطوط || يسرح في الليل. قوته الأوراق الفتية.

٢٩٠٠٠ - نَمُوتُ الكَرْمَةِ

Otiorrhynchus sulcatus (S). Otiorrhynque de la vigne (F). Vine weevil (E). Gefurchter Lappenrübler (D).

نوع من النملول، مرثمه الكرمة ولا يفت من الأشجار المشترية والحرجية. طوله يراوح من ٨ إلى ١٠ سم. جسمه

الحفشية والأر الناجية المطربة. اما أناتها فقربها قوت الذكور يضاف إليه الدم الذي تنصه من الحيوان لأنها لا تستفي منه في تكوير المنك. مكشبا وشي الشكل تنصه الإناث صفرأ متشابمة ترأسة فيتفت بهد متصه بدة وجيرة تراوح من ٢٤ إلى ١٢٠ ساعة || يرقاتها مدوية الشكل، غبراء اللون أو صفراء يطولها تجذيع أسود وهي تعيش في الماء والتربل والوسل والرمال الرطبة والأصبال الكثيفة المنصلة.

٢٨٩٩٨ - نَمُوتُ العَصْفَةِ

Fagne (F). Upland moss-hug (E). نَمُوتُ العَصْفَةِ. هي الأرض الرطبة كآرت أحمائها الطوية التي ترقادها الجهم.

٢٨٩٩٩ - نَمُوتُ العَصْفَةِ

Fiacourtia (S). Fiacourtie (F). الراوحة نضفة. جنس الأشجار ومجبروات برية وزراعية من فصيلة النضفيات. أنواعه المعروفة ١٢ مهدها الهند وسائر بلاد الشرق. جلويها ممدولة السوق. أغمصانها فارشة. أوراها متعاقبة. أزهارها ثنائية المسكن. أزهارها سفلي التجميع، تاجي الأبتكاز. ثمارها مأكولة، كرزوية الشكل صغيرة القدد، كثيرة العدد، تتوال نحو ثلاثة أشهر. أعراف أنواعه وأشهرها ما يلي.

٢٨٩٩٠ - نَمُوتُ سَرْمَحَةِ

Fiacourtia inermis (S). Fiacourtie inermis (E). Lovliovi (E).

نوع من النضف، مجرته تملو من ٤ إلى ٥ أمتار. ساقها أغمصانها سرمة. ثمارها كرزوية الشكل ولققد تتوال من ٨ إلى ٩ أشهر، لونها إلى الحمرة الزاوية. سويقها قليل الحويصة، غزير العصارة، يؤكل ويريب.

٢٨٩٩١ - نَمُوتُ مَدَغَسْكَرِ

Fiacourtia ramontchi (S). Prunier de Madagascar, Ramontchi, Marroñe (F). Governor's plum, Madagascar plum (E). Achta Fiacourtia (D). Pruno del Madagascar (I).

نوع من النضف، جنبته تملو من ٢٠٠ إلى ٣٠٠ سم. ساقها سرمة. أغمصانها قناه قليلة الشوك. ثمارها كرزوية الشكل قفراها نحو ٣ سم. لونها إلى الجؤوة اللامعة، سويقها منتصب الحويصة يكثر استعمالها في المربيات. حلاه ساقها حولي القلانة. قلغه دباغي المادة شائع الاستعمال.

٢٨٩٩٢ - نَمُوتُ هِنْدِيَّةِ

Fiacourtia cataphracta (S). Fiacourtie de l'Inde, Prunier malgache, P. de l'Inde (F). Indian plum, Runeala plum (E). Fiacourtie (D). Pruno d'India (I).

نوع من النضف مجرته تملو من ٥ إلى ٦ أمتار. ساقها وأغمصانها شائكة. أزهارها صغيرة القدد فتفتية اللون. ثمارها حويشة الشكل، وكشفية القدد، كرزوية اللون، جامدة السويق، ظاهرة الحويصة، تتشمل قرييب. ثلاثة حلاه سويقها وأغمصانها دباغية المادة.

٢٨٩٩٣ - نَمُوتِيَّات

Fiacourtiaceae (S). Fiacourtiacées (F). Fiacourtiaceae (E).

فصيلة نباتية من ثنائيات الفلقة مستقلة القمالات. أجناسها وأنواعها عديدة، سبها الأشجار والشجيرات، معظمها بري وبعضها زراعي مأكول الثأر. || أشهر أجناسها النضف والأبيره والظفر والمربانية والدرية.

٢٨٩٩٤ - نَمُوتُ

هي المنقة القاسية في الصم.



نملول أحر الساق



نملول الزيتون



نملول السكك



نملول الكأش



نملول الكرمة



تعلول شاد

الفروع تطويل من ٣٠ الى ٧٠ سم. اوراقها سائفة سنائية الشكل مبدية القصعة. نصلها قليل الزغب اخضر اللون نائز الاصاب. ازهارها سليل التجميع، طرفي الاذنكاز. ازهارها صغيرة دقيقة غيراه اللون || تنوره يستمر من آب الى ايلول.

٢٩٠٠٨ - **تَعْنَعُ اسْتْرَالِي**

Mentha australis (S). *Mentha d'Australie* (F).

نوع من التنعن التريسي. مهد استرالي. ساقه متصببة فراءاً. تعلول من ٣٠ الى ٦٠ سم. اوراقها كاملة سنائية تطول من ٢٥ الى ٣٠ سم. نصلها قليل الزغب، غاز الاصاب، اخضر اللون، يكون توضع اصفر. ازهارها وردية اللون، خلية التوزيع، كبيرة القصة الزهرية || تنوره يستمر طوال فصل الصيف.



نعنع احمر

٢٩٠٠٩ - **تَعْنَعُ البرِّيَّ**، **تَعْنَعُ الحَمَلِ**، **قَلَمْتَت**

Calamintha officinalis, *Melissa calamintha* (S). *Calament*, *Menthe de montagne* (F). *Cat-mint*, *Common calaminth* (E). *Kalamint*, *Waldürze* (D). *Calamintha*, *Calamanto*, *Nepicella* (I).

نبات عطبي عطري بري معمر من فصيلة الشفويات. ساقه فراء تعلول من ١٠ الى ٣٠ سم. اوراقها معتقة، بيضيه الشكل، صغيرة القدة؛ نصلها باهت الخضار، خلي البشرة، سنن الحافة، يطول من ١٠ الى ٣٠ سم. ويرض من ٣ الى ٨ م. || ازهارها بنفسجية اللون تطول نحو ٢ سم. تنوره يستمر من حزيران الى آب.



نعنع اخضر

٢٩٠١٠ - **تَعْنَعُ الحَمَلِ** *، **فُوْتُنَجُ برِّي**، **فُوْدُنَجُ برِّي**، **دُوْبَاب**، **قَلِيَّة**

Mentha pulegiun (S). *Mentha pouliot*, *Pouliot* (F). *Pennyroyal*, *Pudding grass* (E). *Poleiminza* (D). *Puleggia*, *Menta puleggia* (I).

نوع من التنعن البري المبدول. ساقه فراء تعلول من ١٠ الى ٣٠ سم. اوراقها صغيرة القدة تطول نحو ٢ سم. وتعرض من ٥ الى ١٠ سم. نصلها قليل الخمل نائز العروق الفوق والاصحاب. ازهارها ضمية التجميع، ابطية الاذنكاز، صغيرة القدة، غيراه اللون || طسه لاذع قوي الرائحة المستحبة. وهو يبينه الاصاب ويذر الطث ويسكن المنص وينشط الحضم. واذا شرب كالشاي يدين سكر يذهب بالجلم ويقيه الازنة الصدرية والتهاب الشعب.



نعنع البري

٢٩٠١١ - **تَعْنَعُ الخَمَلِ**

هو الموزده الناسورية، الملبا.



نعنع الحفل

٢٩٠١٢ - **تَعْنَعُ الماء** *، **حَمِيَّ الماء**، **فُوْتُنَجُ الماء**، **فُوْدُنَجُ الماء**، **سَمِيْران**، **مشكطرا**، **مشكطرا مشيزور**

Mentha rubra (S). *Mentha rouge* (F). *Red mint* (E). *Rote Minze* (D). *Menta rossa* (I).

نوع من التنعن البري الجملي، يعيش في المواتع الرطبة وفي ظلال الصخر. ساقه دقيقة فراء، تعلول من ٥ الى ٣٠ سم. اوراقها اذنية، معتقة، صغيرة القدة، املجبية الشكل، نصلها نائز الاصاب اخضر اللون احمر المواج. ساقه وفرويه وعاناق اوراقه جزوية اللون. ازهارها سليل التجميع. ازهارها الى الحمرة. تنوره يستمر طوال فصل الصيف.



نعنع الماء

نوع من التنعن البري المبدول، يكثر وجوده في المنابع على مجاري الماء. ساقه متصببة غليظة جامدة تعلول من ٤٠ الى ١٠٠ سم. اوراقها املجبية الشكل، بحرية الخضار. نصلها خلي البشرة مجهر الزغب. ازهارها سليل التجميع. ازهارها يريضاء اللون وردية المواج. اوراقها وازهارها عطرية الرائحة والمادة (E) وهو يسهط كيميا استعمل، ويرفضي على الديدان شرباً مع السسل والخل، وينقي الصدر من السعال والربو وبالشم، ويدمل القروح حروباً بتدقيق الشعير.

٢٩٠٠٧ - **تَعْنَعُ اخْضَر** *، **لَمَام**

Mentha sativa (S). *Mentha verde* (F). *Spear-mint*, *Common mint* (E). *Grüne Rossmintze* (D). *Menta verde*, *M. romana*, *M. comune* (I).

نوع من التنعن الزراعي المبدول. ساقه مستقيمة متقاربة

اعليجي الشكل. ثوبه الى السواد المابق. مديه اطول اكعب. متكه اسطواني الشكل محصور الطرف. زياته مستطيلان جالسا الزاوية. قشار مقدم جوشه منظم التسيب. ظهوره عشاري التثقيب تكسو الحبيبات والركيات الهادة || يسرح في الليل قوته الزيمات والاوراق الغنية.

٢٩٠٠١ - **تَعْلُولُ شَادَ** *

Otiorynchus singularis (S). *Otiorynque singularier* (F). *Clay coloured weevil* (F). *Graner Lappan-rübler* (D).

نوع من التعلول، مرثمه المنفصل نباتات الفصيلة الوردية من العشية الى الشجرة. طوله يراوح من ٦ الى ٨ م. ثوبه الى السمرة المايقة. سهف قشاره مستدير الشكل منبج الحطوط || يسرح في الليل. قوته الاوراق الخضراء الغنية.

٢٩٠٠٢ - **تَعْلُولُ صَحَالِي** *

Otiorynchus raucus (S). *Otiorynque raucus* (F). نوع من التعلول، مرثمه الاتجار الشجرة وشاكلها وبشاكل الزيتة. طوله يراوح من ٧ الى ٨ م. جسمه مبطل الشكل. ثوبه الى السمرة الخيطية. سهف قشاره ليد التجميع مستقيم الحطوط || يسرح في الليل. قوته الاوراق الغنية والبراعم.

٢٩٠٠٣ - **تَسَم**

Bétail (F). *Cattio* (E). التسمج. اتمام. هي الماشية من ابل وبقر وض ماعز وشيل وبنال وحير...

٢٩٠٠٤ - **تَعْنَعُ القُرُونِ**

هو الموزده الناسورية، الملبا.

٢٩٠٠٥ - **تَعْنَع**، **تَعْنَع**، **نَعْنَع**

Mentha (S). *Mentha* (F). *Mint* (E).

جنس نباتات عشبية برية عطبية وزراعية من فصيلة الشفويات. انواعه نحو ٢٠ جميعها مصرة. سهفا مادة فراء. اوراقها عطرية متقابلة حاصنة او معتقة، نصلها نائز الاصاب نضبة البشرة. ازهارها سليلية التجميع عطرية العرق مختلفة الالوان منها الايض والوردي والبنفسجي والاحمر || وهو على اختلاف انواعه من النباتات الطبية الشائعة الاستعمال الهساعي، يستخرج منها دوح التنعن وعطر التنعن || احرف انواعه واشهرها ما يتبع.

٢٩٠٠٦ - **تَعْنَعُ اخْضَر** *

Mentha rubra (S). *Mentha rouge* (F). *Red mint* (E). *Rote Minze* (D). *Menta rossa* (I).

نوع من التنعن البري الجملي، يعيش في المواتع الرطبة وفي ظلال الصخر. ساقه دقيقة فراء، تعلول من ٥ الى ٣٠ سم. اوراقها اذنية، معتقة، صغيرة القدة، املجبية الشكل، نصلها نائز الاصاب اخضر اللون احمر المواج. ساقه وفرويه وعاناق اوراقه جزوية اللون. ازهارها سليل التجميع. ازهارها الى الحمرة. تنوره يستمر طوال فصل الصيف.

٢٩٠٠٧ - **تَعْنَعُ اخْضَر** *، **لَمَام**

Mentha sativa (S). *Mentha verde* (F). *Spear-mint*, *Common mint* (E). *Grüne Rossmintze* (D). *Menta verde*, *M. romana*, *M. comune* (I).

نوع من التنعن الزراعي المبدول. ساقه مستقيمة متقاربة

منها يبعثه والوسطى قلبية والعليا رويحة مديبة او مقطوبة الطرف . نصلها نائض الاصاب ، قليل الخمل ، ازهاره سنبل التجميع ، طرفي الازهار . ازهاره متراكبة ، لينة ، حمراء اللون || اوراقه وازهاره ليونوية العرف . تقريبا يطهر المعدة ويذهب بالملص || تنوره يستمر طوال فصل الصيف .

٢٩٠١٩ - نَعْتَج مُسْتَدِير الِوَرَقِي

Mentha rotundifolia (S). *Mentha à feuilles rondes* (F).

نوع من النعنع البري المبلول . ساقه منتصبه زياه متقاربة الفروع تملو من ٣٠ الى ٦٠ سم . اوراقه شبه مستديرة . نصلها نائض الاصاب ، رافع التسنج المنصع ، خلي الصفحة السفلى || ازهاره سنبل التجميع ، طرفي الازهار . ازهاره كثيرة المدد عبراء اللون صفراء الموانج || تنوره يستمر من تموز الى ايلول .

٢٩٠٢٠ - نَعْتَج Jabot (F).

النعنة هي الحوصلة ، اطلها .

٢٩٠٢١ - نَعْوَر

النعور هي الريح التي تفاجئك ببرد وانث في حر او بحر وانث في برد .

٢٩٠٢٢ - نَعْيَب ، نَعْيَق Croasement (F).
Croaking, Cawing (E).

هو صوت الغراب ويدهى ايضا زبيب .

٢٩٠٢٣ - نَعِيم

نعم وصليب الجنوب اسمان لكوكبية نجوم واحدة مركزها الجنوب . الطيب صليب الجنوب .

٢٩٠٢٤ - نَعِيم هو الأعخيراتيس ، اطلبه .

٢٩٠٢٥ - نَعِيمَة هي السج ، اطلبه .

٢٩٠٢٦ - نَعْمَاش Pedionomus (S). Pédionome (F).

طائر وسيد الجلس والنوع من فصيلة التنبويات . واحده نفاشة . وهي صغيرة الجفنة طولا نحو ١٧ سم . ثوبها الى الصهبة يعلوها تأذير وتوشيم اسفر واجر واسود . رأسها مضطط بالاجر || قوتها الحبوب والخشرات . تألف الاماكن القليلة الاجبار ، الكبرية المشب العلي || تنثر في الحوص تقدره بين الاعشاب . ثيبس من ٨ الى ١٠ بيضات يحفظها رسدها نحو ثلاثة اسابيع .

٢٩٠٢٧ - نَعْمَاش *

Meconopsis (S). *Méconopside, Méconopsis* (F). *Flaming poppy, Wind poppy* (E). *Mohling, Mohngescht* (D). *Papavero cimbrico, Meconopsis* (I).

جنس نباتات عشبية من فصيلة البشويات . انواعه عديدة ، اعطانا العالم ، معظمها بري وبعضها تربي . سوقها منتصبه . اوراقها كاملة او مفترقة . ازهارها منتصبه . منها الاصفر والازرق والبيفسجي . عصارها لينة دقة صفراء اللون جسمية المادة || احرف انواعه وازهارها ما يتبع .

٢٩٠٢٨ - نَعْمَاش رَفِيع *Meconopsis grandis* (S).

Méconopside élevée (F). نوع من النعافس المعمر . ساقه مزينة الاحاء منتصبه تملو نحو ١٠٥ سم . اوراقه ضمية التجميع طرفية الازهار

٢٩٠١٣ - نَعْتَج بَرِّي * ، نَعْمِرَة ، نَعْمَرَة

Mentha sylvestris (S). *Menche sauvage, M. sylvestre* (F). *Wild mint* (E). *Wilde Minze* (D). *Menastro, Menta salvatica* (I).

نوع من النعنع البري الشائع الاستعمال الطبي . ساقه فراءه تملو من ٢٥ الى ٥٠ سم . اوراقه اهليلجية ذرية نصلها نائض الاصاب مابق الخضار يطول من ٢ الى ٣ سم . ازهاره ضمية التجميع ابطية الازهار فواحة العرف الاخاذ .

٢٩٠١٤ - نَعْتَج جَمْدِي *Mentha crispata* (S).

Menche crépue (F). *Curled mint* (E). *Krause Minze* (D). *Menta crispata, Mentone* (I).

نوع من النعنع البري المبلول . ساقه منتصبه متباعدة الفروع الزياه تملو من ٤٠ الى ٨٠ سم . اوراقه اهليلجية الشكل ، نصلها نائض الاصاب متسج الصفحة المشارة الحافة || ازهاره سنبل التجميع طرفي الازهار . ازهاره صغيرة ، دقيقة ، عبراء اللون يعلوها موانج ليكي || تنوره يستمر من تموز الى ايلول .

٢٩٠١٥ - نَعْتَج زُرْهَامِي * ، نَعْتَج بَسْتَانِي

Mentha piperita (S). *Mentha polvrée* (F). *Peppermint, White mint* (E). *Pfefferminze, Pfeffer-Wassermünze* (D). *Menta prima, M. peperina, M. pepe, M. piperita* (I).

نوع من النعنع الزراعي البقل الشائع الاستعمال . شروبه المشهورة لثالة . الحفرى والابيض والاسود . سوقها متصبه الانتصاب فراءه تملو من ٣٠ الى ٩٠ سم . اوراقها معتقة . اذنية ، لاطفة الاذنيات . نصلها سنائية الشكل ، مديبة المقصبة ، لثارة الاصاب ، ميمرة الزيب ، حايقة الخضار ، خشنة اللبس . ازهارها سنبل التجميع طرفي الازهار . ازهارها وردية اللون او بيضاء || مادته الفعالة تهب لمدة تقدر الاصاب وتحمز الانتفاخ وتقيد الصدر وتقضي على البلغم .

٢٩٠١٦ - نَعْتَج مَعْتَرِي * ، نَعْتَج يَابَانِي

Mentha arvensis (S). *Menche des champs, M. du Japon, Pouliot thym* (F). *Corn mint, Field mint* (E). *Feldminze* (D). *Menta campestris, M. coltivata* (I).

نوع من النعنع الزراعي المشهور مهده اليابان . ساقه منتصبه فراءه تملو من ٦٠ الى ٩٠ سم . فروعها متراكبة جلفة . اوراقه اهليلجية الشكل تطول من ٤ الى ٩ سم . نصلها خلي الصفحة ، نائض الاصاب ، سنن الحافة . ازهارها وردية اللون ، ابطية الازهار ، ضمية التركيب ، صيوانية الشكل || يزرع لاستعداد المتول .

٢٩٠١٧ - نَعْتَج كَنَدِي *Mentha canadensis* (S).

Mentha du Canada (F).

نوع من النعنع الصناعي يزوع لاستقطار طهره . مهده كندا وهو يزوع في جميع الاقاليم المعتدلة المنحرفة نحو البرارة . ساقه فراءه تملو من ٢٥ الى ٧٥ سم . اوراقه منتفة سنائية الشكل . نصلها ازغب البشرة ، نائض الاصاب ، سنن الحافة ، يطول من ٥ الى ٨ سم . ويعرض من ١٢ الى ٢٥ سم . || ازهاره وردية اللون ، ضمية التجميع ، ابطية الازهار || يزوع ويبيد في جميع الاربية الغنية الرطبة المتوسطة الانساج . يستقطر طهره من الازراق والازهار .

٢٩٠١٨ - نَعْتَج لَيْمُونِي *Mentha citrata* (S).

Mentha citronnée (F). نوع من النعنع التربي . ساقه فراءه مستطبة تطول من ٣٠ الى ٦٠ سم . اوراقه معتقة لا نظامية الشكل ، السفلى



نعنع بري



نعنع زراعي



نعفأض

٢٩٠٣٥ - **نفاض واليش** (S). *Meconopsis wallichii*
Méconopside de Wallich (F).

نوع من النفاض المحول. ساقه فراء متشعبة تملو من ٨٠ الى ١٨٠ سم. اوراقه ملتصحة ريشية غزيرة. ازهاره زرقاء اللون متدلية، قطرها يراوح من ٣ الى ٥ سم. ثماره جراه مستطيلة رباعية الحروف النافرة الخدعة الجانب || ساقه وفروعها زرقية الصلابة، زغبها حلبي الشكل اسمر اللون، عادم الصلابة || تنوره يستمر من حزيران الى تموز.

٢٩٠٣٦ - **نفاضات** (F). *Amiboides* (E).
رنية كانتات حيوانية دنيا من الجلدريات.

٢٩٠٣٧ - **نفاضة**
هي الاميب، اطلبه.

٢٩٠٣٨ - **نفاك**
مرض معدية نطف الثبر في الخيل والبقر والضان.

٢٩٠٣٩ - **نفاك**، **أم شبقونة**
Buphaga (S). *Buphage*, *Pique-boeuf* (F). *Beefeater*, *Ox-pecker* (E).

جنس طير من فصيلة الزروريات، انواحه قليلة. طوله يراوح من ٢٤ الى ٢٧ سم. راسه عريضة وسنوده وبنطه وظهوره الى الجوزة. سقطة وذنبه الى السرعة العابقة. نكاهه الى الصهبة. منقاره غليظ الشكل والقذ، اصفر الفاعلة والجسم، احر الملقط. عياله الى الحفرة الجوزية، رساه ومخالي سم || يعيش برفقة الحمر والمخيرات من ابقار وايل وبيها يلتقط ما عليها من قراد وذباب ويستأصل من جلدها النمر والتلف وما اشبه.

٢٩٠٤٠ - **نقاب**
نقب الطائر: حسا من الماء ما يكفيه.

٢٩٠٤١ - **نقبوق** *
Turnix (S). *Turnix* (F). *Hemipode* (E).

جنس طير من فصيلة النقبوقيات. انواحه قليلة العدد، جميعها صغيرة القذ طويلا يراوح من ١٦ الى ١٨ سم. اولياها الى الصهبة العابقة الموشحة والمؤذة بالاسفر والاسود. رؤسها موشحة بثلاثة خطوط صفر || اناله كثن بين الاحشاب والادغال ترصع اقليصها بالخليش. نقيش من ٦ الى ١٠ بيضات محضها وسدا نحو ثلاثة اسابيع || قوته الحبوب والخراش حل اختلاف اولياها وانحسها النسل. يألف اللياني والاراضي المسفاة || اعراف انواحه واشهرها النقبوق الاقربيني والنقبوق المقتال.

٢٩٠٤٢ - **نقبوقيات**
Turnicidae (S). *Turnicidae* (F). *Turnicidae* (E).

فصيلة طير من رنية الدجاجيات. اجناسها خمسة. شكلها بين الحليل والحباري. تتميز ببنقة المشاير والساق. بمسطةل قزاد السقط ويقصر الانثىك || اجناسها خمسة : النقبوق والتكنور والحقم والشونس والتناش.

٢٩٠٤٣ - **نقبول**
Trachycarpus (S). *Palmer de Chine* (F).

جنس نباتات برية وزيينية من فصيلة النقبليات. انواعه المعروفة قليلة العدد، جلدها اسطوانية مستقيمة تملو من ٥٠ سم. اذى عشرة امتار. اوراقها مستطيلة الزناد ذرية الشكل او مروحية قطرها يراوح من ١٥٠ الى ٢٠٠ سم. لزها الى الحصار الامس الازرق المواج يعلوه متجعج نصفي.

يعلوها ازهار مركب من ثلاثة ازهار جزوية اللون سبابة او تاسعية البتلات قطرها يراوح من ٨ الى ١٠ سم. تنوره يستمر من تموز الى آب.

٢٩٠٤٩ - **نفاض شايك** (S). *Meconopsis aculeata*
Méconopside épineuse (F).

نوع من النفاض المسمر. ساقه شاككة منتصبة تملو نحو ٦٠ سم. شوكها هربي الشكل ذرب الحمة. اوراقه لثوية الشكل، كبيرة القذ، خماسية التفرص. ازهاره ارجوانية اللون، صفر الاسدية، متوسطة القذ، قطرها نحو ٥ سم. || تنوره يستمر طوال فصل الصيف.

٢٩٠٥٠ - **نفاض عثمردوي**
Meconopsis racemosa (S). *Méconopside à grappes* (F).

نوع من النفاض المسمر. ساقه شاككة منتصبة تملو من ٣٠ الى ٧٠ سم. اوراقه كاملة عادمة التشرج. تصلها الى الحصار الاصفر المواج. ازهاره عشقودي التجميع. ازهاره بنفسجية اللون قطرها يراوح من ٣ الى ٤ سم. بتلاتها لا نظامية التركيب والعدد الذي يراوح من ٥ الى ٨ || تنوره يستمر من تموز الى آب.

٢٩٠٥١ - **نفاض كامل الورق**
Meconopsis integrifolia (S). *Méconopside à feuilles entières* (F).

نوع من النفاض المحول. ساقه منتصبة تملو من ٥٠ الى ٩٠ سم. فروعها متبادلة لا منتصبة. زغبها حلبي الشكل، اسمر اللون، متوسط الصلابة. اوراقه سانية للتصل مستطيلة. ازهاره صفراء اللون، مزدوجة البتلات، كبيرة القذ، قطرها يراوح من ٧ الى ١٥ سم || تنوره يستمر من تموز الى آب.

٢٩٠٥٢ - **نفاض كمبري**
Meconopsis cambrica (S). *Méconopside de Cambrie* (F).

نوع من النفاض المسمر. ساقه فراء متشعبة تملو من ٢٠ الى ٥٠ سم. اوراقه ملتصحة ريشية غزيرة. ازهاره متوسطة القذ تعرض من ٣ الى ٤ سم. تيلو كبريتية الصفار ثم تنحرف نحو البرتقالي. ثماره حفية الشكل. سقطة صغية، مستطيلة، رباعية الحروف الخدعة ونهبا سداسية. تنوره يستمر من حزيران الى آب.

٢٩٠٥٣ - **نفاض مشترم**
Meconopsis sinuata (S). *Méconopside sinuée* (F).

نوع من النفاض الحولي. ساقه شاككة منتصبة تملو من ٣٠ الى ٦٠ سم. فروعها متبادلة لا منتصبة. اوراقه لا نظامية التفرص والتشرج، تصلها كبير القذ عابق الحصار. ازهاره عشقودية التجميع، زرقاء اللون، رباعية البتلات، قطرها يراوح من ٥ الى ٧ سم || تنوره يستمر من تموز الى آب.

٢٩٠٥٤ - **نفاض هاتيك**
Meconopsis heterophylla (S). *Méconopside à feuilles variables* (F).

نوع من النفاض الحولي. ساقه فراء متشعبة تملو من ٣٠ الى ٦٠ سم. اوراقه لا نظامية التفرص والتشرج. ازهاره حرار اللون، قطرها يراوح من ٤ الى ٥ سم. ثماره جراه مستطيلة سداسية الحروف النافرة || تنوره يستمر طوال فصل الصيف.



نفاك



نقبوق

قليلة المدد . جميعها وسيدة الجبل الحولي . تظهر في أوائل الربيع ثم تنتج مكثها الذي على فصال ومابقي بعض النباتات المرصومة ينفذ عن رقات تقضي على الاوراق . اشهرها نغريل الفصحة .

٢٩٠٥٣ - نُغْرِيلُ الْفَصْحَةِ

هو سويد الفصحة ، اطليه . (F). Négril de la luzerne

٢٩٠٥٤ - نُغْفِيَات

Gymnosaccosae (S).
Gymnosaccosae (F). Gymnosaccosae (E).
مرتبطة فطور مجهرية من رتبة الزياتيات تتميز بانزاعها المرماطة ، اجناسها وانواعها كثيرة المدد تجتمعت ثلاث فصائل : المغريات والمجذبات والوقسيات .

٢٩٠٥٥ - نُغْفَاة

Veron (F). Bot. Bott (E).
برقة الثبر اي دعوموه . ج لفف . تنقف حل ظهور الخيل والابل والبقر التي تلمسها وتلفها بالسلمتيا ال الفواهي فلفطها فاسلمتا حيث تستقر بعض الوقت ثم ترق مع النسج ال الجلد او تمكث بين طيات المدد ال ان تخرج مع الروث .

٢٩٠٥٦ - نُغْل

Hybride (F). Hybrid (E).
هو في الحيوان من كان ابيو من غير جنس امه كالخيل الذي يتولد من الحمار والفرس .

٢٩٠٥٧ - نُغْفَع

Crétillon (F). Comb (E).
سن حرف الديك .

٢٩٠٥٨ - نُغَيْظَةُ

Septoria (S).
٢٩٠٥٨ - نُغَيْظَةُ ، سَيْبُوْرِيَّة ، سَيْبُوْرِيَّة (S).
جنس فطور مجهرية من فصيلة الصفييات . يكتسبها كروية او بيضية تتشأ محصورة في الطبقة الادمية . معها شارب الازنكاز . جوبلا مثل النسج قديمه . يربطها مستطيلة او عيظية ، مستقيمة او منقطة ، شفافة ، شفعية الاقسام المرضي ، تحمله الثورق ال انواعه عديدة قدراها نحو ٩٠٠ منها حويذة لا ضرر فيها وسها مؤذية وبضها شديد الالذي . اشهرها ما يلي .

٢٩٠٥٩ - نُغَيْظَةُ الْاُرَالِيَّةِ ، نُغَيْظَةُ الْجُرْسَانِ

Septoria azalae (S). Septoriose de l'azalée (F). Leaf scorch (E).
فطر مجهري يركب الاوراق الفتية عند قاعدة عروقها الاول فيسبب احمرار النسج وامراره ثم يبسه ، وتفسق الاوراق ويخشو النبات . وقد يكون اذاه شديدا فيوز على النمو ويمنع الازهار ال يكافح عند ظهوره بمركبات النحاس او الزنك وبمرق الاوراق الساقطة لانها تحافظ على بوح الفطر .

٢٩٠٦٠ - نُغَيْظَةُ الْاَلْحُوَانِ

Septoria callistephi (S).
فطر مجهري يصيب اوزاق معظم انواع الامصوان الزراعي فيحطب النبات ويؤثر في نمو وانزهاره ال مظهره الخلابي يقع لاهيامة الشكل والحجم تركيب نصل الاوراق بين الاعصاب والورق . تبدو حنطية ، غيراه اللون ثم تحول نحو السمره التي يعقبها الياس والاصحاحات . يكافح بقتلاح النباتات المرصومة وبطهق التربة بالكلس او بسلفات النحاس .

٢٩٠٦١ - نُغَيْظَةُ الْبُرْتَقَالِ

Septoria tibia (S).
فطر مجهري حادم الالذي يركب البرتقال والحامض والوسني

كرها شائك الحافة ، شوكة صلب النسج ، حاد الحمة . ثماره ملقحة بالتجميع ، حنطية الشكل والقد ، ليلية القباب الناشف للاملاك ال وللغبول يعيش ابناء زرع وفي اي تربة كانت شرط ان لا تنخفض الحرارة الدنيا عن ثلاث درجات مئوية . ال اهراف انواعه واشهرها ما يتبع .

٢٩٠٤٤ - نُغْبُولُ اُرْغَب

Trachycarpus nana (S).
Palmier à tige rudimentaire (F).
نوع من التبول البروتي التريبي الشائع الزرامة . ساقه اسطوانية قصيرة تملو من ٢٠ ال ٥٠ سم . اوراقه دقيقة الشكل لامعة النصل الاخضر الالاس . ثماره جزوية اللون ، حنطية الشكل والقد ال وهو يعطيه النمو ، جميل الشكل ، يزرع في المراكن والحدائق .

٢٩٠٤٥ - نُغْبُولُ الْكَيْبِ

Trachycarpus excelsa (S). Palmier à fibre, Palmier-chanvre (F). Fibre palm (E). Faeerpalm (D). Palma de fibra (I).
نوع من التبول البروتي الصنابي الشائع الزرامة . ساقه اسطوانية رقيقة تملو نحو ١٠ أمتار تطوقها شياك من الكيف متراكبة الحياك حنطية اللون . اوراقه مروحية الشكل قطرها يراوح من ٤٥ ال ٦٥ سم . وزناها يطول نحو ٥٠ سم . ال ثماره حنطية الشكل والقد لونها ال الزرققة المايقة ال اليافه مرغوب فيها تستعمل في صناعة الاكياس والحبال .

٢٩٠٤٦ - نُغْبُولُ حَمْرِيَا

Trachycarpus khasians, T. martiana (S). Palmier de Marcins (F).
نوع من التبول البروتي التريبي . ساقه ناشرة الخيد ، مسمرة الالياف الرطبة ، تملو من ٣ ال ٥ أمتار . اوراقه مروحية الشكل قطرها يراوح من ٦٠ ال ١٠٠ سم . وزناها يطول من ٦٠ ال ٧٥ سم . نصلها حاني الخضار الالاس يملوه تمشيح فضي . ثماره حنطية الشكل والقد لونها ال الصفار البرتقالي .

٢٩٠٤٧ - نُغَش

Aune (F).
هو المث ، اطليه .

٢٩٠٤٨ - نُغَر

Pycnonota (F).
هو البليل ، اطليه .

٢٩٠٤٩ - نُغَر

Serinus (S). Serin (F). Canary (E).
٢٩٠٤٩ - نُغَر . نغران . جنس عصافير غريسة من فصيلة الشرشوريات . انواعه عديدة جميعها صغيرة القند . اثنوايا ال الصفرة والصفرة التريبية والمرومة . جميعها تألت القفص وتقتبس ادب التفريد ال اشهر انواعه النتر الكناري المرفوف بالكنار .

٢٩٠٥٠ - نُغَر سُوْرِيَّة

Serin de Syrie (F).
هو النصار ونوع من النتر تريبي اللون حسن التفريد يآلف البلاد البنائية السورية .

٢٩٠٥١ - نُغَرَاة

Serine (F). She canary (E).
انثى النغر . جنسها اصغر قدأ من جسم الذكر ورأسها اقل استدارة وثوبها اقل لمة ونحسبياً .

٢٩٠٥٢ - نُغْرِيلُ

Colaspidae (S).
Colaspidae, Négril (F).
جنس خنافس صغيرة القند من فصيلة النشاريات . انواعه



نغريل



نبيظة البرتقال



نفل ابيض

ويستمر النقط في الوقت الحاضر من أهم وسائل التويد التي تستخدم في تحريك الآليات المختلفة من اللآليات والسفن إلى السيارات وأجهزة المصانع. || أهم البلاد المنتجة للنقط هي الولايات المتحدة وروسيا وأمريكا الجنوبية وبلاد البرية وإيران.

٢٩١٠٣ - **نُفْطُور** ^o

Micro-organism (F).

Microorganism (E).

اسم يطلق على كل عضو مجهرى نباتي أو حيواني. ج. عضويات. فطاطير. ومنهم من قال مضسكري. ج. عضسكريات.

٢٩١٠٤ - **نُفْطِيَّة**

Utilitarianism (F).

Utilitarianism (E).

النفعية مذهب فلسفي يقول بان المنفعة أن خاصة أو عامة هي سة العمل البشري.

٢٩١٠٥ - **نُفْطَات**

Impenses (F). Expenses (E).

هو ما ينفقه المرء على حين ثابتة قابلة للإسترداد والنقعات قد تكون:

Impenses voluptuaires (F).

Voluptuary expenses (E).

نفقات ترفيه

Impenses nécessaires (F).

Necessary expenses (E).

نفقات ضرورية

Impenses utiles (F).

Useful expenses (E).

نفقات مفيدة

٢٩١٠٦ - **نُفْطَاة** ، **نُفْطَاة** ، **نُفْطَاة**

Pension (F).

Pension, Allowance (E).

التفقة أو المعاش دين يؤتى بلفاض حورية وقد تكون عمرية لقولم المنبشة أو التقاعد أو بسبب زمانة.

٢٩١٠٧ - **نُفْطَل** ، **نُفْطَل** ، **نُفْطَل**

Trifolium (S).

Trèfle (F). Clover (E).

جنس نباتات عشبية من التريزات القرغاشية. أنواعه البرورية زباد ١٥٠ معظمها بري مرضوي وبعضها زراعي على ريشها الحولي وأهلل والممرس. جلورها حشيتة تنور في التربة. سوقها فرعاء. أوراقها مركبة ثلاثية الوريضات مستطيلة الزناد. ازهارها رؤيبي التجميع أو سليل. ازهارها منثرية مختلفة الألوان. ثمارها سنفية. بزورها كلوية الشكل، صغيرة اللند، سمرال اللون. || اعرف أنواعه وأشهرها ما يتبع.

٢٩١٠٨ - **نُفْطَل أبيض** ^o

Trifolium repens (S).

Trèfle blanc, T. rampant, T. d'agneau (F).

نوع من النفل المرعوي. تكثر زياته في الأتربة الرطبة. ساقه مفادة فرعاء. وريقاته فضية مستطيلة. ازهارها رؤيبي التجميع. ازهارها بيض. بذرود كلوية الشكل سنطية. || يجد في جميع الأتربة أعصها للتدبج ولا ينشئ الكلسية. حلفه جيد الصنف مرطوب فيه يكثر أسنائه لبقير الحلوب.

٢٩١٠٩ - **نُفْطَل إسكندرواني** هو البرسيم ، الحلب .

٢٩١١٠ - **نُفْطَل البَرِّ** ، **رجل الأرتب**

Trifolium arvense (S). Trèfle des champs, Pied de lièvre (F). Field clover, Hare's foot clover, Stone clover (E). Feldklee, Hasenpötschenklee (D). Mosco maggiore, Erba lepre, Pie di lepra (I).

نوع من النفل البري الرعوي الممرس. ساقه وورقه زباد



نفل البرِّ

Hemoptysis (F).

٢٩٠٩٢ - **نَفْث الدَّم**

هو يسقط الدم ، اطبله .

Eclolion (F). Hatching (E).

٢٩٠٩٣ - **نَفْج**

هو النفض والتفقيص . تفعل نفض القرب أو الصمص أو الكتكتوت أي خرج من البيضة .

٢٩٠٩٤ - **نَفْحِيَّة** ^o

Pneumatologie (F).

Pneumatology (E).

التفعية مذهب فلسفي لاهوتي يبحث في كل ما هو خاص أو منوط بالكمائنات الوسيطة بين البشر والآله أو الآلة .

٢٩٠٩٥ - **نَفْطُوب**

Néphrops (F).

دوية من التفريجات تدعى برفوث البحر ، اطبله .

٢٩٠٩٦ - **نَفْطُود** ^o

Nephrodiium (S).

Néphrodium (F). Nephrodiium (E).

جنس نباتات جذمورية ممررة من الراسخس وفضيلة البسيابجات. أنواعه المعروفة عديدة منتشرة في معظم أصقاع العالم || أوراقها مستطيلة ، مركبة ، وقرية التجميع ، جميلة الخضار اللانس . مرآجها ريشية أو مفرشة . سدألتها كلوية الشكل . زكأتمها شبه ملحوية || بعض الأنواع التفرد بزروع في المراكن لتزيين .

٢٩٠٩٧ - **نَفْطُود** ^o

Néphridies (F).

تفريد نفاريد أعضاء الإفراز عند بعض الحيوانات المنيا كاللوزات وضدييات الإبريل واللبدان . وهي عبارة عن أنابيب مسككة ، مهدبة الجدران الداخلية تحترق الجسم وتفتتق إلى الخارج .

٢٩٠٩٨ - **نَفْطُوس**

نفس

النفس : ما تساقط من الورق والشمع .

٢٩٠٩٩ - **نَفْطُوس**

Gaulge (F). Beating (E).

هو التفوط أو المبط أي جني الثأر بواسطة الضرب بالحصا.

٢٩١٠٠ - **نَفْطُوس**

Egrunage (F). Picking (E).

فصل الحبوب أو البلور عن السنابل والمطر وما أشبه .

٢٩١٠١ - **نَفْطُوسَة**

المطرعة تصيب بقعة من الأرض وتغطي بقعة .

٢٩١٠٢ - **نَفْطُوس** ، **نَفْطُوس**

Pétrole, Naptha (F).

Petroleum, Naphtha (E).

زيت معدني يوجد في جوف الأرض مركب من عصصري الكركين والهيدروجين والاصلين . أنواعه عديدة ومختلفة الأعرافس من لين ورأحة وصبغ ولزوجة . وبه ما يكون مصفراً قليل المتأخر والثانوية وهو أجوده وبه السواد ويكون بعضه شفافاً وبعضه الآخر كدراً كثيفاً . قلته النوشي يراوح من ٧٨٠° إلى ٨٣٠° || يستخلص منه بالتقطير المواد التالية :

سن٧°

إير التبرول

من ٧٠ إلى ١٢٠°

الغازولين

من ١٢٠ إلى ١٥٠°

البززين

من ١٥٠ إلى ٢٨٠°

زيت الآلات المعروف بالبترول

من ٢٨٠ إلى ٤٠٠°

الزيوت الثقيلة والشحم المندي

من ٤٠٠° وما فوق

البرافين والغازلين

وأشبه المازوت الذي يعتبر رأسب التقطير

٢٩١١٦ - نَقْلٌ بَلْغَايَ ، نَقْلٌ دَمَاسِيَّ

Trifolium pannonicum (S). Tréfle pannonien, T. de Dalmatie (F).

نوع من النفل المرصوي الممرس. ساقه زباه منتصبه فزاه تملو من ٤٥ الى ٦٠ سم. ازهاره وروميه التجميع مخروطي الشكل. ازهاره كبيرة القند عاجية اللون يملعها موج اصفر. وريقاته اعليجية تطلو من ٤ الى ٥ سم. نصلها ازغب البشرة باهت الحفصار || وهو من النباتات السبروتية التي تعيش حتى ارتفاع ١٨٠٠ م. ويجود في جميع الازربة العميقة الدور.

٢٩١١٧ - نَقْلٌ ثُرْمُسِيَّ

Trifolium lupinaster (S). Tréfle à feuilles de lupin, T. faux-lupin (F). نوع من النفل الزبهي الممرس. ساقه منتصبه قليلة الفروع تملو من ٣٥ الى ٥٥ سم. اوراقه خاسية او سباحية الورديات، نصلها ستانية ذرية تطلو نحو ٤ سم. ازهاره مستطيل الشكل. ازهاره ارجوانية اللون تطلو نحو ٢ سم. تنوره يستمر من حزيران الى آب.

٢٩١١٨ - نَقْلٌ قِرْمِزِيَّ

Trifolium incarnatum (S). Tréfle incarnat, T. anglais, T. du Roussillon (F). Scarlet clover (E). Incarnat-Klee (D). Trifoglio incarnato (I).

نوع من النفل المرصوي الزرامي العلي الممرس: ساقه فزاه زباه تملو من ٥٥ الى ٦٠ سم. وريقاته ملوكة الشكل. ازهاره سليلي التجميع. ازهاره قرمزية اللون. بزود الى الصفار المنعجب الموج || يجود في جميع الازربة الصالحة. يكثر استهلاكه كنبات حولي لانه سريع النمو وجيد الانتاج في اول عهسه. ضرهه المشهورة حسة فوارقها التصاوت بسرعة الادراك وصلحها الى اربة ممتنة.

٢٩١١٩ - نَقْلُوح

صفة الفرع الذي لا يجبس لينة. فتقولو فرع نفوح. والبقرة النفوح تلك التي يبرج لبها من غير حلب.

٢٩١٢٠ - نَقْلِيْد ٥

Usable (F). Liable to wear out (E). صفة ما يمكن استخدامه او ما يمكن ان ينفق.

٢٩١٢١ - نَقْلِيْدَاك ٥

Terebratula (S). Térébratule (F). *Terebratula* (E). جنس حيوانات من الرخويات عضديات الارجل وفضية النفيديات. انواعه المعروفة عديدة، بعضها من متحجرات الطبقة الدهنوية والبعض الآخر، اي الماصر، منتشر في جميع بحار العالم || اصدها صيرة القند، شبه مخروطية الشرنق، لامتساوية المصارع المماسية || تعيش لاصقة بالصخور المسمورة.

٢٩١٢٢ - نَقْلِيْدِيَات ٥

Terebratulidae (S). Térébratulidés (F). *Terebratulidae* (E). فصيلة من الرخويات المقصية عضديات الارجل. اجناسها وانواعها عديدة، معظمها من اصافير الاباج القدم والحبة الدهنوية. اما اجناسها المعاصرة فنتشرة في معظم بحار العالم || اصدها صيرة القند، متباينة الاشكال والاروان || اعراف اجناسها واشهرها النفيدية والتقيشة والماغس والضبيث والديلية.

٢٩١٢٣ - نَقْلِيْر

Stramoine (F). هو الداتوره الشائكة، المظلمة.

تملو من ١٥ الى ٢٥ سم. وريقاته ثلاثية التركيب قلبية الشكل. ازهاره سليلي التجميع. ازهاره وردية اللون.

٢٩١١١ - نَقْلُ الْمَاءِ ٥

Menyanthes trifoliata (S). Mélanthe, Ményanthe, Tréfle d'eau, T. des marsis (F). Bog-bean, Buck-bean, Marsh trefoil (D). Bockabohne Fiebraklee, Sumpffiebraklee (D). Scarfano, Trifoglio d'acqua, T. caprino (I).

نبات عشبي جلمودي متعني معمور فصيلة الجنطيانيات. اوراقه مركبة ثلاثية تشبه اوراق النفل وهي متعاقبة، ممتعة، حاشية. ازهاره عشقودي التجميع. ازهاره صغيرة القند يضاء اللون موشمة بالوردي || اوراقه طيبة عديدة المتاع الصحية وقد تستعمل استعمال الجنجل. راجس المطرفل.

٢٩١١٢ - نَقْلُ الْمُرُوجِ ٥ ، نَقْلٌ بِنَفْسَجِيَّ ، بَرَسِمٌ أَحْمَرٌ ، رَطْبَةٌ

Trifolium pratense (S). Tréfle commun, T. des prés, T. violet, T. rouge, Tramène, Triolète, Lucotte (F). Red clover, Purple clover, Meadow clover (E). Klee, Rozarklee, Wiesenklee (D). Trifoglio rosso, T. dei prati, Moscino (I).

نوع من النفل المرصوي العلي السبروتي الممرس الشائع الزراعة. ساقه منتصبه فزاه تملو من ٤٥ الى ٦٥ سم. اوراقه ثلاثية الورديات البيضية الشكل. نصلها مائل المنصفحة يملو عند قاعدته تجميع ابيض حل نحو ٨. ازهاره وروميه التجميع. ازهاره بنفسجية اللون تعلوها ماجة ارجوانية. بزود بنفسجية القطن الطليظ، صفر القطن اللين || يجود في جميع الازربة الوافرة المواد الضوية اعصا المشددة، العميقة الفروع، الرطاب || متطلباته الخاصة الكلس والبوتاس.

٢٩١١٣ - نَقْلٌ أَيْثِيَّ

Trifolium elegans (S). Tréfle élégant (F). نوع من النفل المرصوي الممرس. ساقه كثيرة الفروع، متوسطة الطلو، زباه. وريقاته ملوكة النصل، عابقة الحفصار. رؤسائه الزهرية متوسطة القند، كبيرة العدد. ازهاره الى الحفرة الوردية السوية || يجود في جميع الازربة ولا يفضي القفرة والخفيفة والرملية.

٢٩١١٤ - نَقْلٌ أَحْمَرٌ ٥

Trifolium hybridum (S). Tréfle hybride, T. de Suede, T. d'Alsace, T. bâtard (F). نوع من النفل المرصوي الشائع الزراعة في المناطق الباردة الرطبة. ساقه دقيقة فزاه تملو من ٥٥ الى ٦٥ سم. وريقاته يضية مستطيلة. رؤسائه الزهرية كبيرة القند. ازهاره وردية اللون مخلفة الموج الذي يراو من الابيض الشاحب الى الاحمر الزاهي || علفه جيد الصنبت مرغوب فيه.

٢٩١١٥ - نَقْلٌ بَرْتَقَالِيَّ

Trifolium aurantiacum (S). Tréfle orangé (F). نوع من النفل الزبهي الحولي. ساقه فزاه مشبة تملو من ١٥ الى ٢٥ سم. وريقاته ستانية النصل السنز. ازهاره وروميه التجميع، يضي الشكل، يملو من ٥ الى ٧ سم. ازهاره صيرة القند بترقالية اللون || تنوره يستمر من تموز الى ايلول.



نفل الماء



نفل المروج



نفل احمر



نفل قرصي



نبذة

٢٩١٢٩ - نيفطة الأرز *

Mycosphaerella oryzae (S).

نظر مجهري ركب عصف الارز في شهري تموز وأب ليؤذي ويهيء الى اسبابه || مظهره الخارجي يقع مبررة لاقياسة الشكل والترتيب تملو نصال الصفب تسبب ذوبوا وييساهم الباكر ما يؤدي الى سوء الاسبال وتدني الانتاج || اصنائه نودلية الشكل . بورفاته ثنائية الخلية طولها من ١٤ الى ١٥ م. وتعرض نحو ٤ م. || افراضه الحلقفة حتى الآن لا تتوسبب للمكاملة لانها لم تتجاوز ٢ % .



نيفطة الاجاص



نيفطة الاشادي



نيفطة الارز



نيفطة البزيلة



نيفطة البطيخ



نيفطة التفاح

٢٩١٢٤ - نكبيض Labile, Caduc (F). Deciduous (E).

قابل الابعال أي السقوط .

٢٩١٢٥ - نيفطة * Mycosphaerella (S).

جنس فطور مجهرية من النخاميات وتصلبة المشطيات . اصنائها بسيطة ، ككثاتها عديمة النكدة ، يوفها خفاف او زيتوني اللون يحمل ويرة معتدلة تقمصه الى خلتين متقابلتين القدر . منها هلامي الازتكاز في الانتاج شبه لعلولي ، انواعه الفدارة عديدة اعزلها ما يتبع .

٢٩١٢٦ - نيفطة الاجاص * Mycosphaerella sentina, Sphaerella sentina, Sphaerella pyri, Septoria pyri, Septoria piricola, Septoria nigririma (S). Septoriosa du poirier (F). Leaf spot of pears (E). Weibfleckenkrankheit der birne (D).

نظر مجهري يمتري اوراق الاجاص وقد يصيب البآر . مظهره الخارجي يقع صدفرة مبررة ، قطرها من ١ الى ٤ م. لونها ال اعطلي يحويها اطار احمر اللون يتنجسي الملوخ ، تركب نصل الاوراق فتؤذيها ومنعها من القيام بوظيفتها الى الوجه الاكل || بكتباته نائكة نودلية طولها من ١٥ الى ١٨ م. بورفاته اسطوانية مقوسة شفاقة مستتة الاطراف ثنائية الانقسام ثلاثية الخلايا طولها من ٢٣ الى ٤٣ م. وتعرض نحو ٣ م. || تكاثره مشروط بالموامل الجوية المولفة || يكافح كسائر فطور جنسه.

٢٩١٢٧ - نيفطة الارشادي * نيفطة الفستق السوداني * Mycosphaerella arachidicola, Carposora arachidicola, C. arachidis (S).

نظر مجهري ركب اوراق النبات وسطها . مظهره الخارجي يقع زيتية ثم حنطية لجووية فطرها براوح من ١ الى ١٠ م تملو نصال الاوراق حل صفحاتها السفلى ثم تنتشر حل السوق والمعالق فتؤذيها ومنعها عن القيام بوظيفتها الى الوجه الاكل || كوانبه ربادية اللون ملتوية الاطراف . كنانده صفيحة الشكل مستقيمة الجسم او مقوسة ، طولها براوح من ٣٧ الى ١٠٨ م. ويعرضها من ٣ الى ٥ م. انتساشها شديدة التباين براوح من صنف الى ٣ اصمعات || يكافح باستعمال الادوية الفطورية التي لا ينجس من تراكم عناصرها الفعالة . ومن المستحسن تطهير البذار قبل استعماله بمحلول سلفات النحاس المركز ٥ % مدة ساعة من الزمن .

٢٩١٢٨ - نيفطة الاراشيد المستديرة * نيفطة بيرسكي * Mycosphaerella berkeleyi, Carposora personata, Cladosporium personatum, Septogloeum arachidis (S).

نظر مجهري ركب سرق الاراشيد وارواته ليؤذيها وقد يسبب ذوبوا وييساهم || مظهره الخارجي يقع مستديرة تبدو حنطية اللون ثم تسمر وتلتهم باليباس والانفتات . كوانبه نودلية الشكل جووية اللون . كنانده اسطوانية الجسم ، مستتة الاطراف ، حنطية ، طولها من ١٨ الى ٦٠ م. وتعرض من ٥ الى ١١ م. انتساشها يطرها بنسبة ضئيل الى ٩ اصمعات . اصنائها واتاقها ريمعة الشكل . بورفاتها ثنائية الخلايا لا تتساوية الشكل واصعب . يكالغ مكانة نيفطة الاراشيد .

٢٩١٣١ - نيفطة البطيخ * Mycosphaerella citrullina, Dipodina citrullina, Ascochyta cucumis (S).

نظر مجهري ركب البطيخ والتيام والخيار والكوس وغيرها من القرعيات فيؤذيها اشد الاذى || مظهره الخارجي يقع سحر لاقياسة الحجم والتنجيب نصل لورق تسبب يباس التنسج ثم تصيب السوق فتسنتقها بيثور قرعية تحول دون وصول كامل الفستق الى الفروع والاوراق تسبب اسودادها وييساهم || بكتباته نودلية الشكل ، حنطية اللون ، حبيبة الخن ، طولها نحو ١٦٥ م. بورفاته شفاقة ، ثنائية الخلية ، شبه اسطوانية الشكل طولها من ١٠ الى ١٨ م. وتعرض من ٣ الى ٥ م. يكافح عنده ظهوره باستعمال احد الادوية الفطورية الفعالة متغيرا على لنبات والرربة .

٢٩١٣٢ - نيفطة التفاح * Mycosphaerella pomii, Cylindrosporium pomii, Phoma pomii (S). Fruit spot, Brooks' fruit spot (E).

نظر مجهري ركب ثمار التفاح . مظهره الخارجي يقع دقيقة فطرها نحو ٥ م. تصيب بشرة الثمرة كتيبو حنطية اللون او عصفراء حابطة او سمره . ركب التفاح في آب ويستمر في نشافة حتى الخزن بالبراد حيث يتوقف ويركن الى ثبات الليات || اصنائه التي تمسح على الاوراق المساقطة والتي براوح فطرها من ٧٥ الى ١٥٥ م. تحسن بعض الاذتاق التي لا يقل عددا عن ٣ . بورفاته شبه اسطوانية طولها ١٩ م. ويعرضها ٣ م. || او بكتباته التي تركب لتأثر فهي تغلف العديد من الكنانة الحنطية المستتية او المومعة التي طولها من ٥ الى ٨ م. وتعرض الى ١ م || افراضه عمودية تنحصر بدم نفاقة البشرة لانها تلقا تملب السوق اذ لا تدخل فيه اكثر من مليمتين || يكالغ مكانة التفاح .

٢٩١٣٢ - **نَيْعَةُ الثُّوتِ** *
 بقع حنطية تركب العصف فتسبب ذبوله ثم تصيب مصفحات
 الحب فتزهرها بنقطة سود . وقد تركب البرية في نطيفها فيليسو
 كتغصه سوداء داكنة || كوانبه بسيطة التركيب لاقبياس
 الجسم والاستطالة لونها ابيض السمر . كتائده طرية الايتكار .
 بويغاته بيضية الشكل ، حنطية اللون ، فردية او ثنائية
 الخلية طولها من ١٨ الى ٢٤ م . وتعرض من ٧ الى
 ١٠ م . || اضراره قليلة لا تتسبب الكالفة المكافئة .

٢٩١٣٩ - **نَيْعَةُ الزَّرْبَقُونِ** *

Mycosphaerella mliagrana, M. microscira (S).
 فطر مجهري يصيب الزربون في اوراقه فيؤذيها وفي قضبانه
 القتيبة فيقرسها ويحطبا . || مظهره الخارجي بقع كثيرة
 عمراء اللون ، مستديرة الشكل ، قطرها براوح من ٣ الى
 ٤ م . تركب فصل الارواق فتسبب يباس السجج والشغاب .
 وهو هل القضيبان بقع مستطيلة لا يقاسية الشكل والحجم
 تركب برشة السماء قرب ابط الورقة تنقرسها وتحرقها ياطار
 رافع جزوي اللون . || كوانبه غسية التجميع متصبة .
 كتائده سوية صفراء اللون طولها من ٣٠ الى ٤٦ م .
 وتعرض من ٣ الى ٥ م اصغانه كروية الشكل قطرها
 براوح من ٥٥ الى ١٠٠ م . ابقائها وشبية تحفن اريمة
 ازواج من البويغات الشفافة التي براوح طولها من ١٦ الى
 ٢٠ م . وعرضها من ٣ الى ٤ م .

٢٩١٤٠ - **نَيْعَةُ السُّوسَنِ** *

Mycosphaerella macrospora, Didymella macrospora, Heterosporium gracile, Scolecotrichum cladosporioideum (S).
 فطر مجهري يصيب اوراق السوسن والديوث فيؤذيها *
 الى تحمها وازهرها . || مظهره الخارجي بقع مستطيلة
 حنطية اللون جزوية الخثار غيراء الاطار الخارجي تقول
 الى ٤ م . وتعرض من ٢ الى ٥ م . تركب التصلال
 على مصفحاتها العليا تنقرسها وتقرسها واصفرارها
 وذبولها . || كوانبه اسطوانية الشكل ملتوية الاطراف
 تقول نحو ٢٠٠ م . وتعرض نحو ١٢ م . كتائده طرية
 الانتساب طولها براوح من ٤٥ الى ٨٠ م . وعرضها
 من ٦٥ الى ٢٠ م . وهي لا نظامية الاقسام الذي لا
 يقل عن صنفين ولا يفوق الخمسة . || يكافئ قبل
 الانحراء باستعمال سائل بورديو المركز ١ % .

٢٩١٤١ - **نَيْعَةُ الشُّوكْرَدِ** *

Mycosphaerella tabifica, Sphaerella tabifica (S).
 Pourriture du cœur de la betterave, Pied noir de la betterave (F). Dry heart rot of beets (E). Herzfleule der Runkelrübe (D).
 فطر مجهري يصيب اوراق الشوكرد ويجردون فيحطبا .
 مظهره الخارجي بقع مستديرة تبدو مقلده اللون ثم عمراء
 تركب الارواق ، في اواسط الصيف ، هل صفحات
 نصالها العليا فتسبب اصفرارها وذبولها ثم تنتقل بواسطة
 الاوعية الشبكية الى داخل الجذور فتصلها وتوقع بها اشد
 الاذى || يكافئ باستعمال مخلوط بورديو على مرتين او
 ثلاث مرات ابتداء من اول تموز .

٢٩١٤٢ - **نَيْعَةُ الشَّيْطَانِ** *

Mycosphaerella fragariae, Sphaerella fragariae, Stigmatae fragariae, Septoria fragariae, Ascochyta fragariae, Cylindrosporium grevilleianum, Ramularia tulasnei (S).
 Maladie des taches rouges de fraiser, Taches brunes des feuilles de fraiser (F). Leaf spot of strawberry (E). Weißfleckenkrankheit der Erdbeerblätter (D).
 فطر مجهري يصيب الشيك بارواقه فيؤذيها . مظهره

Mycosphaerella morifolia, Cylindrosporium mori, Septoria mori, Septogloeum mori, Chelaria mori, Phloeospora mori (S).
 Fausse-rouille du mûrier (F).
 فطر مجهري تركب اوراق التوت . مظهره الخارجي بقع
 مزوانية صفراء اللون ، عمراء الاطار ، تسري نصل الارواق
 وتسبب جفاف السجج || اضراره محصورة بمعنى العطب
 الذي يحل بالنسج وقد يصل في بعض الموانع انطالية
 والظروف المتاعية الملاءمة الى نحو ٥ % من مساحة النصل .
 هذا مع العلم ان دويد القز يرضى اكل النسج الشالية .
 يكافئ بنسج الاشجار قبل اراقها باسد المركبات النحاسية .



نَيْعَةُ الثُّوتِ

٢٩١٤٤ - **نَيْعَةُ التِّينِ** *

Mycosphaerella bolleana (S).
 فطر مجهري تركب التين في اوراقه فيؤذيها . مظهره
 الخارجي بقع مزوانية تملو النصل على صفحته السفلى
 ضمن حدود العروق والاعصاب ، تبدو مابقة اللون الى ان
 يكتمنها الحمل الاطمل فتألفها اذ ذك على الصفحة
 العليا بقع سر ورائفة مقروسة || كتائده وشبية الشكل
 زيرزية اللون طولها من ٣٥ الى ٤٥ م . وتعرض من ٧
 الى ٨ م . انتشاشها براوح من صنفين الى ٦ اصغاف .
 اضراره تافهة لا تتسبب الكالفة .



نَيْعَةُ الزَّرْوَعِ

٢٩١٤٥ - **نَيْعَةُ الثُّومِ** *

Mycosphaerella alliacea (D).
 فطر مجهري تركب اوراق الثوم والكرات فيوشوها وقد
 يؤذيها ويصيب يباسها || مظهره الخارجي بقور صغيرة
 كثيرة ميمرة تبدو يضاها اللون ثم يوداه وينتهي بالسرمة
 واليباس || اصغانه تتكاثر على صفحي النصل . ابقائه
 تقول من ٥٥ الى ٦٠ م . وتعرض نحو ١٤ م . بويغاته
 ثنائية الخلية تقول من ١٦ الى ٢٠ م . وتعرض نحو
 ٥ م . اضراره لا تصبب الارواق .



نَيْعَةُ السُّوسَنِ

٢٩١٤٦ - **نَيْعَةُ الخَمِيصِ** *

Mycosphaerella rabiei, Ascochyta rabiei, Phyllosticta rabiei (S).
 Anthracnose du pois chiche (F).
 فطر مجهري يصيب الحمص في جميع اصغاهه الهوائية .
 مظهره الخارجي بقع بيضية الشكل او مستديرة تركب
 السوق والاوراق والسلف . تبدو حنطية اللون ثم تتحرف
 الى البزبة البيضاء يحرقها اطار اخر . وعند اشتداد اذاها
 تقرح السوق وتذبل اوراقها وتسبب اتملاس السلف .
 بويغاته اسطوانية الشكل تقول من ١٢ الى ١٤ م .
 وتعرض نحو ٤ م . || يكافئ اما بتطهير الحمص قبل
 بلده وذلك بتمتة نحو خمس دقائق في مخلوط سلفات
 النحاس المركز ٥ % او بتفخ زراعته قواً بعد ازهرها
 بمخلوط بورديو المركز ١ % .



نَيْعَةُ الثُّومِ

٢٩١٤٧ - **نَيْعَةُ الخُورِ** *

Mycosphaerella populicola, M. populi (S).
 فطر مجهري تركب الخور في اوراقه فيوشوها . مظهره
 الخارجي بقع مزوانية صغيرة اللد حنطية اللون تملو النصل
 فتقرسه || تشوهه لا يتسبب المكافئة .



نَيْعَةُ الشَّيْطَانِ

٢٩١٤٨ - **نَيْعَةُ الزَّرْوَعِ** *

Mycosphaerella tulasnei, Cladosporium herbarum, Hormodendron cladosporioides (S).
 Noir des céréales, Mouchetage, Mouchette (F). Black point, Dark, Brow-tip (E). Schwarze des Getreides (D).
 فطر مجهري يمتري عصف الزروع ومصفحات السنابل
 في الخنطة والشبير والشرفان والشلم || مظهره الخارجي

مستطيلة لا قياسية الانقسام الذي يراوح من ٣ الى ١٢ .
بويضاته ثنائية الخلية . || اضراره زهيدة لا تستوجب
المكافحة .



نقطة القرنفل

٢٩١١٧ - نقطة الكستنة *

Mycosphaerella maculiformis, *Phyllosticta maculiformis*, *Cylindrosporium castaneicola* (S).

نظر مجهري يركب اوراق الكستنة والبنلق وبعض الانجار
الحرجية كالاسفندان والثلث والبيلا والشم والسنديان .
مظهره الخارجي بقع صغيرة مزوانية تصب نصل اوراق
على صفحاتها السفلى فتبدو بيضاء اللون ثم حمراء .
بكتيداته مبهمة التصبغ لا قياسية الترتيب لونها الى السرة .
بوه اسطواني الشكل رباعي الانقسام او خماسي . بويضاته
تطول نحو ٥ مي . وتعرض نحو ١ مي . || اضراره تنحصر
بما يلبثه من اذى بالاوراق وما يسببه من نقص في الغذاء
يعد الى الاجبال الباكر .



نقطة التين

٢٩١١٨ - نقطة الكشمش *

Mycosphaerella ribis, *M. grossularia*, *Septoria ribis*, *Phyllosticta grossularis* (S), *Septoriosus duressellii* (F), *Septoria leaf spot* (E).

نظر مجهري يركب اوراق الكشمش . مظهره الخارجي
يقع فسجية مزوانية الشكل تظهر في حمز وآب لونها الى
الصهبة الحمراء للمراج ثم تميل الى البنية وتستقر على الون
الاشملى يعلو قوتس اسدي . || بويضاته خميطية مستطيلة
شائفة لا قياسية الانقسام الذي يراوح من ٢ الى ٥ .
اضراره زهيدة . يكالغ كسائر فطور جنسه .



نقطة الكرز

٢٩١١٩ - نقطة المران *

Mycosphaerella fraxini (S).

نظر مجهري يركب المران في اوائقه فيصيب بياصها .
مشيجه يتكاثر بمستوى الخلايا بين النسيج الخلايكية والقلموية
مظهره الخارجي بقع مستديرة حطية اللون اسطوانية الختار .
كتائده خميطية الشكل ، مستطيلة او مقوسة الاطراف
تطول من ٣٠ الى ٤٠ مي . وتعرض من ١ الى ٢ مي .
اضراره لا تستوجب المكافحة .



نقطة الكستنة

٢٩١٢٠ - نقطة اللوز *

Mycosphaerella brassicicola, *Sphaeria brassicicola*,

Dothidea brassicae, *Phyllosticta brassicae*, *Ascaroma brassicae*, *Phoma oleracea* (S), *Ring-spot* (E).
نظر مجهري يصيب الملقوف في اوائقه الخارجية فيصطبها
ويهي الى النمو فيؤثره وقد يؤذي في اوائقه الخارجية
يقع مستديرة يدهاء اللون سيد المحور طرعا يراوح من
الى ١٠ سم . تركب النصل تقديب اصفرار وذيوره .
اصانه وبكتيداته تراكب وتتشابك في البقعة الواحدة
فتصطبها الى بقرة سوداء تتحارر من مقلها الون البونيفات
التيقة الشائفة التي تطول نحو ٥ مي . وتعرض نحو ١ مي .
اضراره التي تبين عليها حويل الرطرية تراوح من ١ الى
٢٥٪ يكالغ بتطهير البذار وتطهير تربة الماشال او
باصتهال ماشال جديدة .



نقطة الملقوف

٢٩١٢١ - نقطة التيهوت *

Mycosphaerella manihoti, *Cercospora cassavae*, *C. manihoti*, *C. hanningii*, *Septoglossum manihoti* (S).

نظر مجهري يصيب النويوت في اوائقه فيصطبها ويؤذيها .
مظهره الخارجي بقع لا قياسية الشكل ، يدهاء اللون ،
تركب نصل اوراق تقديب يباصل النسيج وانفاته .
كتائده تطول من ٢٠ الى ٧٥ مي . وتعرض من ٥

الخارجي بقع صغيرة لا قياسية الترتيب والشكل والحلم
تركب نصل اوراق على صفحاتها العليا ولا تمتد في
المعاليق . تصير جوية اللون بتفسجة المراج ثم تتصرف
الى السرة وتستقر في الفبره يحيطها اطار احمر داكن .
كوائبه فارشة ، كتائده مستطيلة او مقوسة وهي شائفة
اسطوانية مستديرة الاطراف . بويضاته لا قياسية .
تطول من ٢٥ الى ٥٥ مي . وتعرض من ٢ الى ٣ مي .
اضراره محصورة بعطب النسيج وحرمانه من التيام يهله
الجسودي على الوجه الاكل . || يكالغ قبل الانزهار
وبعد الطعام . وقد يحسن تطهير جلود الشبلك قبل زرعها
بمحلول الحامض الكبريتي المركز ٢٪ الذي يقضي على
هذا الفطر ويغيره من الفطور الضارة .

٢٩١٤٣ - نقطة العليق *

Mycosphaerella rubi, *Septoria rubi* (S).

نظر مجهري يركب اوراق الملقق والموج البري والجرى .
مظهره الخارجي بقع مزوانية صغيرة اللد صفها يطول من
٢ الى ٣ مي . لونها الى اللطحة تملوها شمة حمراء تركب
نصل اوراق منه انتشاب البروق تسبب يباصل النسيج
ثم انفاته وسقوطه . || كتائده يحصل عادة بعد سبي النار
وهو اذا لامته المرامل الجرية يحمش اوراق الفتيه
فيحجبها ويدها . || يكالغ كسائر فطور جنسه .

٢٩١٤٤ - نقطة القرنفل *

Mycosphaerella dianthi, *Didymella dianthi*, *Hectrosporium echinulatum*, *Helminthosporium echinulatum* (S).

نظر مجهري يصيب القرنفل فيصحب اعضائه الهوائية .
مظهره الخارجي بقع مستديرة الشكل او بيضية ، حطية
اللون ، مهدية بطار احمر او بتفسج تركب اوراق ثم
الاسرق وتعدت الى تويج الزهرة وبتلاتها . || كوائبه غسية
التصبيغ ، موسية القوام ملتوية . كتائده اسطوانية الشكل
لا قياسية الانقسام الذي يراوح من ضعف الى اربعة
اصفان . بويضاته تطول من ٣٥ الى ٤٥ مي . وتعرض
من ١٢ الى ١٦ مي . || يكالغ باصتهال ماشال بودو
المركز ١٪ قبل الانزهار .

٢٩١٤٥ - نقطة القطن *

Mycosphaerella gossypina, *Cercospora gossypina* (S), *Cercospora du cottonier* (F).

نظر مجهري يركب اوراق القطن فيؤذيها دون ان يهي
الى النمو والانتاج . || مظهره الخارجي بقع صغيرة حمراء
اللون مهدية بالاحمر تملو اوراق القطن القريبة من التربة
الي لا تتحللها اشعة الشمس . || كوائبه هريبة الشكل
تعلو من ١٢٠ الى ١٥٠ مي . كتائده شائفة تطول من
٧٠ الى ١٠٠ مي . وتعرض نحو ٣ مي . وهي سداسية او
سباعية الاجزاء . اصانه حطية الشكل طرعا يراوح من
٦٠ الى ٩٠ مي . انثاقها اسطوانية تطول من ٤٥ الى
٥٠ مي . وتعرض من ٨ الى ١٠ مي . بويضاتها وشية ،
ثنائية الخلية تطول من ١٥ الى ١٨ مي . وتعرض من ٣
الى ٤ مي . || اذاه لا يستوجب المكافحة .

٢٩١٤٦ - نقطة الكرز *

Mycosphaerella cerasella, *Cercospora cerasella* (S).

نظر مجهري يركب اوراق الكرز والحلم . مظهره الخارجي
مظهره الخارجي بقع مستديرة حطية اللون مهدية بالاحمر تتصل
نصل اوراق ثم تقيس . وقد ينفضها الرجح فيبدو اسدي
كالفرهاك للبيور الثورب . || كتائده حطية الشكل

والاثنى تتجخ المكن مباحداً في بطون الايثار || البرقة عند بلوفها الادراك التام تقطو نحو ٦ سم. ثوبها في اول مهدها الى الجؤوة ثم ينصرف الى البنفسجي الفاتح تملو خطوط قاطبة من النقط السود .

٢٩١٥٦ - نَقَّابٌ
Humerus
النقَّاب هو عظم المصده .

٢٩١٥٧ - نَقَّابٌ وَ طَهْرٌ
Purété (F). Purité (E).
هو غلر التي من العناصر الغريبة منه .

٢٩١٥٨ - نَقَّابٌ
Picolde tridactylus (S).
Picolde eridactyle (F).

طائر من فصيلة النقاريات ورتبة المتسلقات . موطنه يشمل المناطق الجبلية من الشرق الادلى واروية || جسمه معتدل القند يطول نحو ٢٠ سم . يسقط نحو ٣٠ سم . ثوبه ال اسواد الفضي الملبق بالابيض في السق والاباحر . صدوه ويقله الى البياض المشيز بالثني . جبته وقلته ويصفره الى السواد اللامع . قنة رأسه ذهبية اللون يطولها تميز نصفي . حدة عينه زرقاء اللون . سقاده وساقاه الى السمررة السوداء . ثوب الاثنى لا يختلف من ثوب الذكر الا بحضاب الفتة الغضي المشيز بالاصفر || ويميز النقباب بكونه لثاني الاصابع خسلواً لسائر اجناس النقاريات الرباعية الاصابع || قوته الحشرات واساريمها وبعض البذور البرية || يثقل منه في تجاوير الاشجار . الاثنى تبيض من ٤ الى ٥ بيضات تحضنها وسدها دون الذكر الذي يؤذن لها الغذاء .

٢٩١٥٩ - نَقَّابِيَّةٌ
Syndicat (F). Syndicate (E).
هي جمية الخنافس يتسول الى مهنة واحدة او مهنة متشابهة للفرغ الشروع عن مصالغهم المهنية .

٢٩١٦٠ - نَقَّابِيَّةٌ
Charrua défonceuse, Défonceuse (F). Trenching plough (E).
سكة ضخمة مقطورة تستعمل لفلج التربة او سحرها واتزاع حجاريتها حل اعماق تراوح من ٦٠ الى ١٢٠ سم .

٢٩١٦١ - نَقَّادٌ وَ نَقَّابٌ
Coccothraustes (S).
Gros-bec (F). Hawfinch (E).

جنس طير من فصيلة الشرشوريات . انواعه المعروفة ١٢ جميعها من صافير المناطق الحارة والملتدة . مسرهما العالم القديم والجديد . تتميز بمناقلها الضخمة التي تمكنها من كسر حبة الموز والحوخ والكوز . قوتها الثمار والحبوب والخرشات . تدفن في الاجحار للثنا انها تضع من ٣ الى ٥ بيضات تحضنها بتناوبه الذكر نحو ١٥ يوماً . اعرف انواعه واشهرها النقاد المبدول .

٢٩١٦٢ - نَقَّادٌ مَبْدُولٌ
Coccothraustes vulgaris (S). Gros-bec vulgaire, Gros-bec commun (F). Common hawfinch (E).
طائر من النقاد وهو اشيع انواع جنسه وادكرها واضمهنا قداً ويشقياً . طوله نحو ١٩ سم . رأسه كسني اللون . قلته الى الصهبة الرمداء . زفاده وزوره سود . ظهره وسدره الى الصهبة الحميرية . بلته ابيض . جناحه سود القاطدة وسط الاطراف . يبيض الرسط ويضع الاطراف . ذنبه اسود اللون يثني بقمعة يبيضه . مقاره الى الصهبة العائقة . حدة عينه وردية . ساقاه الى الحمرة الطلاء . || يألف

الى ٦ م . انفساهم لا تقظلي الترتيب براوح من ٢ الى ٩ اصانها سطحية الاثرانكاز . كروية الشكل شكلها براوح من ٩٠ الى ١١٠ م . انقلها ريمية تحضن اربعة ازواج من البويضات الشفافة الثنائية الخلية .

٢٩١٥٢ - نَيْطَةُ الْمَوْزِ *
Mycosphaerella musicola, Cercospora musca (S). Cercosporiose du bananier (F). Sigetoka disease (E).
فطر مجهري يركب الموز في اوراقه فيطعها ويسبب ذبولها ويبيد الى الكليسات ان لم يندتها . || مظهره الخارجي نقاط دقيقة زيتية اللون تظهر في اوائل الصيف على الاوراق الجديدة ثم تقسم وتنتشر نهائياً على شكل مستطيلات براوح طولها من ٣ الى ١٠ م . وقد تتصل بعضها فتصبح بقعاً قسيمة مستطيلة لا تقاسية الخيم . اما لونها فيسقط على الصهبة الخيلية يحرفها اطوار اسمر اللون . اطول التهديب . كوابه غسية التجميع . كتالده سوية الشكل تطول من ٢٠ الى ٨٠ م . وتعرض من ٢ الى ٦ م . انفساهم براوح من ٣ الى ٧ اصافات . بويضاتها شفافة ثنائية الخلية تطول من ١٨ الى ١٨ م . وتعرض من ٣ الى ٤ م . اضرارها منطوية بمدى انتشاره لانه يسبب يساس الاوراق وتثني الكليسة او احداها وعدم تكوينها . يكالغ باستمال سائل يورده المركز ٢ ٪ يضاف اليه ١ ٪ من اللبس و ٥ ٪ من النشا .

٢٩١٥٣ - نَقَّيْقٌ
Canalicule (F). Canaliculus (E).

٢٩١٥٤ - نَقَّيْلَةٌ *
Nephila (S).
Néphile (F). Nephila (E).
جنس ريبلات من المتاكب الكبيرة القند . انولعها المعروفة نحو ٦٠ منتشرة في معظم المناطق الحارة من العالمين القديم والجديد || ذكورها اصفر قداً من انثها . انولعها متراكبة الالوان يظلب فيها الاصفر والاحمر والاسود . جرازها سم الاطراف || يربتها في بعض البلاد الاسيرية والامريكية لاستخراج نولعها الحريري الاصفر اللون || اشهر انواعها الصالفة للربية :

- N. chryzogaster (S). نغيلة ذهبية اللون
- N. clavipes (S). نغيلة لوزياته
- N. madagascariensis (S). نغيلة مدغسكير

٢٩١٥٥ - نَقَّيْمُوسٌ كَرْدِيْمَبَلِيٌّ * ، **فَيْدَالِيَّةٌ**

كَرْدِيْمَبَلِيَّةٌ *
Novius (Macronovius) cardinalis, Vedalia cardinalis (S).
Novius cardinal (F). Vedalia cardinalis (E).
حشرة عائلته من فصيلة الدعسوقيات ورتبة مدمدات الاجنحة تألف سبائين الحفصيات والمباقل والحادق . خنافسها ويرتباها تيش على الايثار الذي يفتك بالحفصيات والورد والميموزا ... || جسمها صغير القند يطول من ٣ الى ٤ سم . ثوبها احمر يطول تيقج اسود . رأسها صغير الجسم . أسود . عيها صغيران . زبابان صغريان . صغيران . فكاهها نيشان . ظهرها شديد الاحمذاب . مستدير الخوضر اللامع . غداها كحيتنا الحمل . ارسافها رباعية العقل || ايجالها الخولية سة . تخرج الحشرة الجلانة من بياتها الشوري في اوائل الربيع . تسرح في الثمار . جبلها يستمر من ٣٥ الى ٤٠ يوماً باستمانها فليل السامس . اي الشوري الذي يستمر نحو ٦٠ يوماً || تتألف بمد ظهورها باسبوع

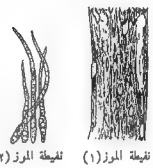

نغيلة الموز (١) نغيلة الموز (٢)



نغيلة



نغيس كردبالي



نقَّاب



نقاد مبدول



نقار احمر الرأس

٢٩١٦٦ - نقار كبير * ، نقابوية الصنوبر

Picus major (S). *Pic épêche* (F). Great spotted woodpecker (E).

نوع من النقار موطنه صوب الجبال من أوروبا الوسطى الى اطراف اوروبا الغربية. جسمه بطول نحو ٢٤ سم. ثوبه متباين الالوان الزاهية. ظهره واحمر جسمه الى السواد اللامع. عنقه وخراره وحناءه ممتدة بالابيض. رأسه اسود. قنقه ويخرر بطنه الى الحمرة. صدره وبطنه الى البياض الاخير. حلقة عينه جزئية الون. منقاره وريولاه الى الكهية الرصاصية. انشاء سره التقن. يألف احوال الصنوبريات ولا يقرب من الحادق والجنائن الا عند موسم الحاجة الى الطعام.



نقار اسود

٢٩١٧٠ - نقاريات

Picidae (S).

Picidae (F). *Picidae* (E).

فصيلة طير من رتبة المقلقات اجناسها وانواعها عديدة تبعضها ثلاث عمارات. اشهر طيورها النقار والواو.



نقار صيد

٢٩١٧١ - نقار *

Penelope (S). *Pénélope* (F).

جنس طير من فصيلة الترناسيات. انواعه قليلة، جميعها مستطيلة الشكل الرقيق. قوة المنقار الاجسن. رؤسها قزمية الريش المستطيل اتمام، عارضها ملط. اجنحتها مستديرة، انزالها طويلة. الوانها الى السمر الداكنه يطوها وتزيه وتوضح. تألف الاحراج. تبيض ارباب كبيرة قوتها الجار والحبوب والخشرات. تتدثر اعشاشها في الاجبار. اناتها ببيض نحو ٤ بيضات تحضنها وسداها اربعة اسابيع.



نقار كبير

٢٩١٧٢ - نقاش *

Drosophyllum (S).

Drosophylla (F).

نبات معمر مقدس وسجد الجنس والوع من فصيلة البيناميات. ماله مقرة. اوراقه صفية مستطيلة متصبية تحته التعل للوروز بازيق الباق الصبي الشكل الذي ينصر كل حشرة تقرب من يقضي عليها ويصمها. ازهاره صفراء الون، حلقة التجميع، هابة الازكار، تقوم حل شراخ مودق قرصي الانتشاب.

٢٩١٧٣ - نقاشة ، سحاحة

Burette (F). *Curet* (E).

Bombina, *Bombinator* (S).

Bombinateur, *Sonneur* (F). *Bombinator* (E).

جنس صفاد من فصيلة الصفاجيات. انواعه المروعة قليلة العدد، مهدا البلاد المعتدة الحرارة من العالم القديم جسمها صغيرة اللد. اولها تراوح من ٥ الى ٧ سم. جلدها مثاقفة تفرز عند المس رفوة يضاء تثير العاس والتدمع. الوانها السطوية الى السمر تملها سرجية قائمة. الوانها السفلية تراوح من الصفرة الباهتة الى الحمرة تملها رقة طملا. زرقا المراج الى تيش في المتاع وجماري الماه تتركها في الليل وتعيد لها عند الفجر الى اجرة دملها رضية الشكل محوي من ٢٠ الى ٤٠ دملة مبطعة تنفق بعد الترسية بنحو ثلاثة اسابيع الى اشهر انواعه النقاق الاسفر ليلين والنقاق لثاني اليلين.



نقار



نقاص

٢٩١٧٥ - نقاق أصغر البطن

Bombina saba (S).

Bombinateur à ventre jaune, *Sonneur à ventre*

jaune (F). *Bombinator* (E).

نوع من الصفاد النقاقة ينتمي الى فصيلة الصفاجيات.

موطنه يمتد من الشرق الادنى الى اطراف اوروبا. يألف

الاحراج والغابات واخصها احراج الصنوبر والتنوب ولا يقرب من الحادق والجنائن الا في فصل الشتاء وعند الحاجة للغارة الى القوت.

٢٩١٦٣ - نقار ، قزاع ، نقابوية

Picus (S).

Pic (F). *Woodpecker* (E).

جنس طير من فصيلة النقاريات. انواعه عديدة منتشرة في جميع اصقاع العالم باستثناء اسراليه. جميعها متمسكة تركيب جذوع الاجبار وتفترقها وتترقشورها وتقبب شكيرها لاستخراج ما فيها من اساريج وديدان. اجسامها متوسطة القد، الوانها ملونة. منقارها قوية، مستطيلة، عمدة. اجنحتها منتجة الاطراف. انزالها متوسطة الطول. ارباغها قصيرة. جزئية التسرول. قوتها الخشرات وريقاتها واساريبها وديدانها من اللد الى المنكاب والجنادب ولا تمت من الجار والجزر والصنوبر عند الحاجة. تتدثر في تجاريف الاجبار اناتها تقع من ٤ الى ٥ بيضات تحضنها وسداها من ١٤ الى ١٧ يوما. تعتبر من الطيور النافعة التي تستحق الحماية. اشهر الوانه واضرها ما يتبع.

٢٩١٦٤ - نقار أحمر الرأس *

Picus medius (S).

Pic mar, *Pic à tête rouge* (F). *Middle spotted woodpecker* (E). *Mittlerer Buntspecht* (D).

نوع من النقار. موطنه الشرق الاوسط واروبه. جسمه بطول نحو ١٨ سم. ثوبه لوب النقار الكبير الا انه احمر الرأس. يألف احوال الصنوبريات دون سواها. اناته تحضن بمناوبة الذكر من ٥ الى ٧ بيضات.

٢٩١٦٥ - نقار أحمر الصدر

Pivert (F).

هو الشسة الخضراء، اطلبه.

٢٩١٦٦ - نقار أسود * ، نقابوية سوداء ، دركوب

Dryocopus martius (S). *Dryocope noir*, *Dryopice*

noir, *Pic noir* (F). *Black woodpecker* (E).

Schwarzspecht (D).

طائر من النقاريات. موطنه جبال الشرق واروبه. جسمه بطول نحو ١٧ سم. وبطنه ٧٧ سم. ثوبه الى السواد السوي القاتم الداكن يستطيل منه قة الرأس القرمزية. جناحه متوسط القد ذائق الطرف. حلقة عينه صفراء الون. يألف الغابات والاحراج. قوته الخشرات والذناير والبار العينية ويبيض الحبوب والصنوبر. الا الاثي تحضن بمناوبة الذكر من ٣ الى ٤ بيضات نحو ١٥ يوما.

٢٩١٦٧ - نقار الشوكه

هو الحسون، اطلبه.

٢٩١٦٨ - نقار صغير * ، نقابوية السنديان

Picus minor (S). *Pic épêche* (F). *Lesser spotted woodpecker* (E).

نوع من النقار. موطنه يشمل الشرق الاوسط واروبه باستثناء المناطق النائية. جسمه بطول نحو ١٥ سم. ثوبه الى السواد اللامع يطوه بتجميع ابيض محرض ومستطيل. جبهته وخراره الى البياض الاخير. قة رأسه قزمية الون. يتوسط صدره سيالة سوداء تمتد من قاعدة المنقار الى اواسط الجرشن. حلقة عينه حمراء الون. منقاره وريولاه الى السمر الرصاصية. اناته لا حرة في رأسها. يألف الاحراج على اختلاف انواع اجبارها اما يفضل احوال الصنوبريات. اشهر الخشرات واساريبها وريقاتها ويكها. اناته تقبب من ٥ الى ٧ بيضات تحضنها بمناوبة الذكر ١٤ يوما.

- المائع ومجاري الماء . مسرعه جوي . يمش نحو عشر سنرات . قوته الحشرات الصغيرة والديدان والذباب || جسمه صغير القد يطول نحو ٥ سم . عنه الذكر ونحو ٦ سم . عنه الانثى . رأسه صغير الحجم . عيناه جاحظتان . حنكه مستعرضة الشق ، سنن الفك العلوي . قائمتا الامايتان مصيرتان ، رهايتها الاصابع الطويلة ، اما الخلفيات فيستلطان ، خاصيتها الاصابع المقيدة بمطاب كامل . جلده ممتلئ القشار يفرض عنه لسه رفوة بيضاء نافذة تثير الحساس والدموع . ثوبه العلوي الى السرة الخلفية السخام المواج تملؤها نمشة قائمة وبرتيجية خضراء . بطنه ورائر صفحته السفلى الى السرة المتاخمة تملؤها مشحة صفراء ورقشة زرقاء خفيفة || بيئاتها الشتوي يستمر نحو اربعة اشهر . يتميز ببلته الصنوية الرافعة الجوزية الشكل والقدر . نرقه قصير التلمة ، متتابع الايقاع ، شديد الازعاج .
- ٢٩١٨٥ - **نَقْص**
Déficience (F).
Deficiency (E).
عطل بعض العناصر الغذائية او صغر في قيمها الادق يؤدي إلى خلل ملموس .
- ٢٩١٨٦ - **نَقْص القيمة**
Moins-value (F).
Decrease in value (E).
نقص القيمة او النقص هو انخفاض قيمة الشيء بين زمني .
- ٢٩١٨٧ - **نَقْطَة**
Point
- ٢٩١٨٨ - **نَقْطَة الإريكاتار**
Point d'appui (F).
Support-Point (E).
- ٢٩١٨٩ - **نَقْطَة الإستصْرَاد ، نَقْطَة الجليد**
Point de congélation (F).
Congelation-Point (E).
- ٢٩١٩٠ - **نَقْطَة الإنصهار**
Point de fusion (F).
Fusion-Point (E).
- ٢٩١٩١ - **نَقْطَة الإنطلاق**
Point de départ (F).
Starting-Point (E).
- ٢٩١٩٢ - **نَقْطَة الإنقلاب**
Point d'inflexion (F).
Inflexion-Point (E).
- ٢٩١٩٣ - **نَقْطَة البُحَار**
Point d'ébullition (F).
Boiling-Point (E).
- ٢٩١٩٤ - **نَقْطَة البروز**
Point d'émergence (F).
Emergence-Point (E).
- ٢٩١٩٥ - **نَقْطَة الجِذْم ، نَقْطَة التَصَاغ**
Point de section (F).
Section-Point (E).
- ٢٩١٩٦ - **نَقْطُور**
Necturus (S).
Necture (F).
جنس حيوانات قازية من السرفويات وفضيلة القطر وسيات . أوائمه المعروفة قليلة العدد موطئة امرينكة الشالية . تألف المائع وضفان مجاري الماء || اجسامها شبه اسطوانية الشكل ، تطول من ٣ الى ٤٠ سم . رؤوسها شبه مخروطية الشكل . عيونها شديدة الصغر . قوائمها قصيرة ، رباعية الاصابع || اوائها الى السرة المرقشة بالاسود || قوتها الديدان والدويبات الصغيرة .
- ٢٩١٩٧ - **نَقْطُول**
Noctue (F).
نوع من الخفافيش المفيدة يدهي عَشَّاف السَّق ، اطليه .
- ٢٩١٩٨ - **نَقْف ، نَقْفِيص**
Eclison (F).
Hatching (E).
هو في الطير زمن انفلاق البيض عند اكتمال الخلفة وهو نقب المكن .
- ٢٩١٩٩ - **نَقْل الحَقِّ**
Transfert (F).
Transfer, Conveyance (E).
هو ان ينقل المرء سقاً له الى غيره . وفي القانون التجاري
- ٢٩١٧٦ - **نَقَّالَة**
Brouette (F).
Wheelbarrow (E).
عجلة يدوية بمهزة بدولاب واحد يستعملها الانسان لنقل الاجزاء الخفيفة .
- ٢٩١٧٧ - **نَقْب**
Défonçage, Défoncement (F).
Subsoil ploughing (E).
كري التربة الزراعية لقلبها وتفتيت مدرها وتنظيفها واعدادها لزراعة القابلة .
- ٢٩١٧٨ - **نَقَّح**
Silice pure (F).
Pure flint (E).
الخالص من البريل .
- ٢٩١٧٩ - **نَقْدًا ، عَدًا**
Comptant (F).
Spot cash, Ready (E).
طريقة دفع ثمن مبيع عند تسلمه او اجرة عمل عند نهايته .
- ٢٩١٨٠ - **نَقْدَة**
هي النصفه ، اطليها .
- ٢٩١٨١ - **نَقْدَة**
هي الكروية (الانزوي) والكزبرية (ابن الارابي) .
- ٢٩١٨٢ - **نَقْرَة مَرَّة**
Taches amères (F).
Bitter pit or stippen (E).
عارض يصيب ثمار التفاح المغزونة في البراد ، اسبابه المعروفة حتى الآن تعد الى الشارفة في التخذية والرّي والى مناخ بعض المراتق || مظهره الخارجي يتعم مستدرة منخفضة السطح قطرها من ٣ الى ٦ سم . وحيها الداخلي يخور من ٢ الى ١٠ سم . فيسبب تغير لون الجلب المطوب ويكسبه مرارة المذاق .
- ٢٩١٨٣ - **نَقْرُوس**
Simulle (F).
هو النجروس والقنرس ، اطليها .
- ٢٩١٨٤ - **نَقْرَاكَة**
Phyllopeusto, Phylloscopus (S).
Pouillot (F).
Willow warbler (E).
جنس طير من فصيلة الدغليات . انواعه المعروفة عديدة ، اصحابها ألوان القديم ، منها الازباد والقوط التي تجوب التفرق والغرب . حيها صغيرة القد ، متراكبة الالوان بكثرت فيها الاصفر والاشقر . قوتها الحشرات والحوام . تألف الخلدق والجاتن القريبة من العمران . تدن في الشجيرات والاشجار المنفردة . اعشاشها مخروطية الشكل جانبية المداخل . تحضن من مرتين الى ثلاث مرات في العام . مسختها نحو



نقشارة

ياروح من ٨ الى ١٢ م. ثوبها رصاصي اللون لامع اللوح .
يكثر وجودها في الصيف . تمتص مكبها حل دود القطن
فيستف من يرقات ذرية دقيقة تستعمل وتتغافل في جسم
المائل وتعيه .



نقوس

٢٩٢١٠ - **نَقِيرُ فِصِي** *
Gonia capitata (S).
ذبابة نافثة من النقرات طويلة يراوح من ١١ الى ١٣
م. رأسها فصي اللون . جسمها رصاصي اللون تعلو خلة
لفسية وضطرب سم . تمتص مكبها حل البودرة المتأخرة فيضف
من يرقات نمة تتغافل في جسم المائل وتعيه .



نقر اصغر اجنح

٢٩٢١١ - **نَقِيرُ صَبْدُول** *
Phryxa vulgaris (S).
Phryxa vulgaris (F).
حشرة ذبابة من ذوات الجناحين وفضيلة النقرات .
جسمها بطول من ٦ الى ٩ م. قشورها متكاثف الحمل
والهلب . ثوبها الى الطحلة المرشحة بالابود . رأسها كبير ،
اطملى اللون . عظمها مستدل الطويل . زباناها صغيران ،
تجملون . عيناها ناضرتان ، ارجوانيتان . ورشناها كيرتان ،
اصفرا القاعدة . قوائمها الى السرة السوداء . تظهر
الحشرة الجملانة من نيسان الى تشرين الثاني . وهي ميولة
في كل مكان تكثر فيه الازهار || يرقاتها تتغافل على
اساريع الحشرات من تحتل الفصائل .



نقير اهلج

٢٩٢١٢ - **نَقِيرُ مَدْمَلِك** *
Gymnosoma
rotundatum (S). *Gymnosoma arrodii* (F).
حشرة ذبابة من ذوات الجناحين وفضيلة النقرات .
جسمها صغير القد ، متكاثف الحمل ، بطول من ٥ الى
٧ م. رأسها كبير الجرم ، اصفر اللون ، ولهيب اللوح .
عظمها مستدل الطويل . زباناها دقيقان ، صغيران . عيناها
كيرتان ، ارجوانيتان ، صدها الى الصفار المذهب .
بطنها شبه مكور الشكل ، اصفر اللون ، صناعي اللوح
تعلو ، في نفضه ، ثلاث نقط سود . ورشناها مروحان
بالاصفر . قوائمها الى السرة السوداء || تظهر الحشرة
الجملانة من ايار الى آب . مسرعها البراري حيث تكثر
النباتات الصوانية الازهار || يرقاتها تتغافل على نضفيات
الاجنحة .



نقير رصاصي

٢٩٢١٣ - **نَقِيرَات**
Tachinidae (S).
Tachinidae (F).
فضيلة حشرات ذبابة نافثة من ربة ذوات الجناحين .
اجناسها واتواعها كثيرة العدد مختلفة الالوان والاحجام .
تعمل على بطونها يستوى سطحها الطرية بمض الهلب
الشاك القاسي . قوتها مدثر الازهار والفرانها || يرقاتها
ظليقية تركيب اكثر الحشرات انحصا مستقيبات الاجنح
ونضفيات الاجنحة والنشائيات والحرفقيات والمعدسات .
وهي لا تفرق بين الحشرة والاسروع والمخادرة .



نقير نصي

٢٩٢١٤ - **نَقِيرَات**
Bothriocephalidae (F).
فضيلة دود من المظفبات الرضفيات تتميز بجلقاتها المسرقة
العامة الحبيرات التناسلية .



نقير مدلك

٢٩٢١٥ - **نَقِيرِيَّة** * ، **قِيْشِيَّا رَشْمَاة**
Bothriocephalus (S). *Bothrocephale* (F).
Bothriocephalus (E).
جنس ديدان قدية مستعيلة من فضيلة النقرات . انواعها
عديدة جميعها مؤذية تتغافل على الحيوانات الفقارية .

هو نقل ملكية السند الاسمي من اسم البائع الى اسم
المشترى .

٢٩٢٠٠ - **نَقْلُ الْمَلِكِيَّة** (E). *Mutation* (F).
هو كل عمل قانوني ينتقل من شخص الى آخر ديناً او حقاً
صينياً .

٢٩٢٠١ - **نَقْم**
Poinc de pivot
النقم هو وسط الشهي او النقطة المحورية التي ترتكز عليها
قياسات المدار .

٢٩٢٠٢ - **نَقْمُوس** *
Copernicia (S).
Copernicia (F). *Wax palm* (E). *Carnaubapalma* (D).
Copernicia (I).
شجرة من فصيلة النخلات ، اطلانها الاقليم الحارة الرطبة .
جلدها مالم السواد بطول نحو ٨ امتار . اوراقها مامية
الارنكاكز مرشحة الشكل مستطيلة الزباد المادم الشوك .
نصلها جامد الصنفعة ، مالم البشرة ، جميل الخضار
الزاهي . نسيجها مرشوب فيه يستعمل في صناعة القبعات .
ثمارة زيتية المادة يستخرج منها دهن القنوس السالم
الاستعمال .

٢٩٢٠٣ - **نَقْمُوي** ، **عَضُدِي**
Huméral (F).
Humeral (E).
نمت تعريفين يطلق على كل ما له صلة بالنقا .

٢٩٢٠٤ - **نَقْمِيَّة**
Lacunelle (F). *Lacunula* (E).
٢٩٢٠٥ - **نَقِير**
Hile (F).
هو الانقود ، اهلجه .

٢٩٢٠٦ - **نَقِير**
Auge (F). *Trough* (E).
جرن مستطيل يستعمل لاطعام الماشية او لاسقاتها .

٢٩٢٠٧ - **نَقِيرُ اصْفَقِ الْجِنَاح** *
Phsis crassipennis (S). *Phsis crassipenne* (F).
حشرة ذبابة من ذوات الجناحين وفضيلة النقرات .
جسمها متوسط القد ، متكاثف الحمل والمطب القصير ،
بطول من ٨ الى ١١ م. رأسها كبير ، انفس ، اصفر
اللون . عظمها مستدل الطويل . زباناها تجملون ، صغيران .
عيناها كيرتان ، ارجوانيتان . صدها قديس الشكل ،
اصفر اللون ، بتفسي الحمار والقاعدة والتطبيع . بطنها
بيضي الشكل . اصفر اللون ، تعلو بقية بتفسي .
ورشناها كيرتان ، مناسكان ، ابيضان ، اصفرا الحمار
الادمي . قوائمها الى الخنطي الصناعي . ارباضها سود ||
تظهر الحشرة الجملانة من حزيران الى ايلول . مسرعها
البراري وكل مكان تكثر فيه الازهار || يرقاتها تتغافل
على مستقيبات الاجنح ولا تصف عنه الحاجة من نضفيات
الاجنحة .

٢٩٢٠٨ - **نَقِيرُ اَهْلَب** *
Mimtho lils (S).
ذبابة نافثة من النقرات . طولها نحو ١٥ م. رأسها
وصدها الى الزرقاة الالامة . بطنها احمر اللون يملو حلب
كثيف اسمر || يرقاتها تعيش على مكن عديدات الاجنحة .
ج . انقرة .

٢٩٢٠٩ - **نَقِيرُ رَصَاصِي** *
Eutachinus larvarum (S).
ويدهى تاكينا كبيرة . ذبابة نافثة من النقرات . طولها

انها تبيض من ٣ الى ٤ بيضات تحضنها متناوبة الذكور من ١٧ الى ١٨ يوماً || احرف انواعها واشهرها النكات الاسود الدليل .

٢٩٢٢٥ - نَكَاتٌ اَسْوَدُ الدَّيْلِ *

Recurvirostra avocetta (S). *Récurvirostre avocette*, *Avocetta* (F). *Avocet* (E).

طائر من النكات طوله براوح من ٤٧ الى ٥٠ سم. قوته الى البياض الناصع باستثناء متفان ورأسه وظهوره وذنيه وكل جناحيه وابارهما السود || يحبب العالم القديم في طلب المصيف والمشي . يرتاد الشطوط والاعوار والمناقع وبحاري الماء || يعيش اسراباً كبيرة براوح عددها من ٥٠ الى ٥٠٠ .

٢٩٢٢٦ - نَكَاتِيَّاتٌ

Récurvirostridae (F). *Recurvirostridae* (E).

عامة طير من فصيلة دجاجيات الارض وحميدة الجنس قليلة الانواع تتميز باسطافاة ذقنة مناعيدها المدبية للاعاط المتفكسة الى اللداء . اجنحتها مستطيلة ذلقة تحلف القلب . ارباعها ريفية ، مستطقة ، سردية البشرة . اصابعها كفية ، حشائها كامل موصل .

٢٩٢٢٧ - نَكَاسٌ

النكاس والآنكس نوع من السمك عظيم جداً (التاج) .

Parotidite (F). *Parotitis* (E). **نَكَافٌ**

النكاف ويدهى الثياب للثكفة هو التهاب الغدة التكتفية .

٢٩٢٢٩ - نَكْبَاءٌ

هي الريح التي تلوو دون ان يتبين لها مهب .

٢٩٢٣٠ - نَكْبَيْبٌ جَبَّارٌ *

Nyctibius grandis (S). *Ibijau géant* (F).

طائر راس من فصيلة السبديات . موطنه بعض مناطق امريكا الجنوبية . يألف الاجراع الكثيفة البعيدة من كل عران . يسرح في الليل ويبيت طوال النهار جاثماً على غصن شجرة لا يتحرك البتة || جسمه كبير القند يطول نحو ٥٥ سم . بسطه نحو ١٣٠ سم . ريشه شديد التنعمة متوسط اللون . قوته الى الطحلة الصفراء اللامع يعلوها تجميع اسمر وتشيزن الشجع ورقحة ربهاء . رأسه مستعرض الجرم . عيناه كبيرتان كمتختتان . رموش عينيه طويلة . سباله كفيف مستطيل . متفاده قليل الاستعداد الخارجي . محسن البهرة ، عريض القاعدة ، عظيم الشدة . عتفه بالغ القصر . جناحه رجب مستطيل . ذنبه مستدير الطرف . ريشاه قصيران . اصابعه مستطيلة قوية || طيرانه خفيف الحركة ، سريعها . سميح على الارض احرق . قوته الحشرات من جميع الفصائل والرتب ومن جميع الاحجام | يلدن عشه في تجاريف الاجمار . الاثني تضع من بيضتين الى ثلاث بيضات تحضنها متناوبة الذكر نحو ثلاثة اسابيع .

Noctilio (S). *Noctillon* (F). **نَكْبَيْبٌ**

جنس عفاقيش من حمادة الرمامات يتميز باسطافاة رأسه وفريطته ، بانشرام شفته العليا المتصبغة وبطول جناحه . له نوزان موطنها جزر الاتيل || يعيش جماعات قليلة العدد . يسرح من الفسق الى القصر . قوته الحشرات على اختلافها والاسماك الصغيرة . يألف الماوار وراقاب الصغور البحرية .

تميش حياتها البدائية في الماء حيث تتطفل على بعض الاسماك وتنتقل معها الى مدة الانسان || احرف انواعها واشهرها ما يتبع .

٢٩٢١٦ - نَقْبَرِيَّةٌ عَرَبِيَّةٌ

Bothriocephalus latus (S).

اكبر انواع الديدان النقبرية القدية التي تتطفل على الانسان طولها نحو ١٠ امتار . رأسها ثنائي الواقص ، عادم الكلايب ، مخروطي الشكل ، مقطوم المقدم . جسمها عديد السمك المتعززة الضيقة . يعتقد ان ملقوحاتها الهيدة التي تميش في الماء وتتطفل حل بعض الاسماك منها السلمون والرتوة ، تتطفل بذات الاسلوب على بعض الناس الذي يتسبحون في بعض المياه العذبة .

٢٩٢١٧ - نَقْبِيَّةٌ * ، قُبْعَةُ الْأَمْرَاطُورِ

Spirifer (S). *Spirifera*, *Chapeau de l'Empereur* (F). *Spirifer* (E).

جنس حيوانات من الرخويات عضديات الارجل وفضيلة التفهيدات . انواعها المعروفة عديدة مظهرها من متحجرات الطبقة العفوية . انواعها الممارسة منتشرة في معظم بحار البلاد المعتدلة الحارة || اصداؤها صغيرة القند ، حوزنها قريب الشبه بالقبعة التي كان يرتديها الامبراطور نابوليون . جميعها نظائمية التركيب ، متساوية المصارع الا ان اليسارية منها أقل احداً بماذا من اليسيرة || تعيش لاصقة بالصخور المدفونة .

Imperfecti **نَقْبِيصٌ** ٢٩٢١٨

نمت تقريبي توصف به الفطور الناقصة التركيب او الشاذة احرورة من بعض مراحل التطور .

٢٩٢١٩ - نَقْبِيَّيَّاتٌ ، نَقْبِيَّيَّاتٌ

Infusoria (F). *Infusoria* (E).

صف حيوانات دنيا من الاوالي تشمل السوطيات والمهدبيات وعدة رتب وفضائل .

Néonate (F). *Neonate* (E). **نَقْبِيَّةٌ** ٢٩٢٢٠

نمت ترهيفي يطلق على الحشرة المسجدة الثقف .

Cossement (F). **نَقْبِيصٌ** ٢٩٢٢١

صوت الصفدع . تق الصفدع : صات .

Ligne médiane de la route (F). **نَقْبِمٌ** ٢٩٢٢٢

خط وسط الطريق .

Paraphysa (F). **نَكَاتَةٌ** ٢٩٢٢٣

اخلية المستطيلة في نكمة الفطور الزرقية والدعامية .

Recurvirostra (S). **نَكَاتٌ** ٢٩٢٢٤

جنس طير من النكاتيات . انواعه اربعة جميعها كبيرة القند طولها براوح من ٤٠ الى ٥٠ سم . مناعيدها مستطيلة ، متعكفة الى اللداء ، ثقبه السيخ . اولها بلقاء اللون يكثر فيها الابيض || تجوب السلاسل الاسيوية والاروية والاريفية . يرتاد ضفاف الانهار وشطوط البحار والمناقع والاعوار . قوتها القشريات والرخويات والديدان والدعاميس والحشرات . نكتت الحما والخزر والردائل في طلبها || تمدن احشائها في التراب ، افاحصها مستطيلة الشكل قليلة المقم .



نقبرية



نقبية



نكات اسود الدليل



نكب جبّار

٢٩٢٣٢ - **نكدة** قلة عشب المرص أو البرية .

٢٩٢٣٣ - **نكروبية** * Necrobia (S).

Nécrobie (F). Necrobis (E).

جنس حشرات غنفسية من فصيلة الزبرخيات. ورتبة همديات الاجنسة. انواعها المعروفة قليلة العدد || اجسامها صغيرة اللد. اطولها تراوح من ٤ الى ٧ م. اوتها صيدة اللون او لثابته. الريحمة اللون زرقاء. اما الثالثة فزرقاء زهرام. || مسرحتها جدوي. تميش على المواد العضوية والجلود الجافة والفرام.

٢٩٢٣٤ - **نكروور الشفة**

حشرة تسمى دقة الشواطي * ، اطلها .

٢٩٢٣٥ - **نكش** ، **نكاش** Plochage (F).

Digging (E).

اصلاح التربة الزراعية وفتح اللدغ منها أو اصلاح التربة الخروسة وتفتيت مدمرها وتنظيفها من الاشباب .

٢٩٢٣٦ - **نكسة** Hyménium, Chapeau (F).

Hymenium, Pileus (E).

هي غلظة الفطر اي قبعته التي تحوي جهاز الاصحاب والتكاثر .

٢٩٢٣٧ - **نكسي** Hyménial (F).

نعت تعريفي يطلق على كل ما له صلة خاصة بالنكسة .

٢٩٢٣٨ - **نكسة** Parotide (F). Parotid gland (E).

هي الغدة الكلىية اي بنت الاذن .

٢٩٢٣٩ - **نككون** * Nucléon (F). Nucleon (E).

التككون هتامة تلتف نولة اللديرة (يوجد نككونيات اجمالية تدعى بروتون ونككونيات حيدة تدعى نرون).

٢٩٢٤٠ - **نككوني** * Nucléonique (F).

Nucleonic (E).

نعت تعريفي يطلق على ما هو خاص بالنككون .

٢٩٢٤١ - **نكومي** * Nécomien (F).

ساف حصليي يتبر قادمة سافات الطبقة اللبائية السفل.

٢٩٢٤٢ - **نكيب** : النكيب : دائرة الحافر والخف .

٢٩٢٤٣ - **نلك** Aubépine azérolier (F).

هو الزعرور البادي ، اطلها . الواحدة نلكة .

٢٩٢٤٤ - **نلمبو** Nelumbo (S).

Nélombo (F). Nelumbo (E).

جنس نباتات عشبية جذمورية مائية من فصيلة النيلوفرديات. انواعها المعروفة قليلة العدد. اطانها مياه البلاد الحارة. جذاميرها ميادة. اورانها مستطيلة الاحتاق مستمرة التصل. ازهارها كبيرة اللد. ثمارها كروية الشكل مغمسة في طست مستعرض الاطار. بزورها نشوية المادة المأكولة || اشهر انواعها ما يتبع .

٢٩٢٤٥ - **نلمبو اصفر** * ، **نلوس اصفر**

Nelumbo lutea (S). Nélombo jaune (F). Yellow nelumbo (E).

نوع من النلمبو البروتي . مهده البلاد الامريكية .

اوراته كبيرة فارشة قطر تصلها براوح من ٣٠ الى ٦٠ سم. ازهارها صفراء اللون قطرها براوح من ١٠ الى ٢٥ سم. مائلتها طول من ١٠٠ الى ٢٥٠ سم. || جذاميره نشوية للمادة ، سكرية الطم ، مأكولة . تنوره يشتر منومز الى آب .

٢٩٢٤٦ - **نلمبو الشرق** * ، **نيلوفر قبطي**

بكالق قبطي ، **جماسك**

Nelumbo nucifera, Nelumbium speciosum (S). Nélombo d'Orient, Fève d'Egypte, Lis rose des Egyptiens, Rose du Nil (F). Nelumbo, Egyptian bean (E). Nelumbo, Nussmummel (D). Nelumbo (I).

نوع من النلمبو البروتي المبلول . مهده مياه الهند وافريقية الشرقية . يكثر في مياه النيل. اوراته كبيرة اللد مستدرة التصل قطرها براوح من ٣٠ الى ١٠٠ سم. مائلتها شائكة . ازهارها وديدة اللون او عاجية ، مستحبة العرف الفواح ، كبيرة اللد ، قطرها براوح من ٢٠ الى ٣٥ سم. مائلتها طول من ١٥٠ الى ٢٠٠ سم. || ثماره نشوية للمادة ، مأكولة . تنوره يشتر طوال فصل الصيف .

٢٩٢٤٧ - **نلمبو** Philoptère (F).

هو القردح جنس حشرات جلدية ذرية اللد من النمشيات. انواعه عديدة منها تم البط والجوام والمهام والزنج والنسور .

٢٩٢٤٨ - **نمشة** Trichodectes (F).

هي النمة ، من الحشرات الجلدية التي تتركب الحشرات الناجية .

٢٩٢٤٩ - **نمشة** Platystoma (S).

Platystome (F). Platystoma (E).

جنس حشرات من فصيلة النمشيات ورتبة ذوات الاجناسين . انواعها المعروفة متوسطة العدد منتشرة في بعض اقطار العالم اخصها البلاد المعتدلة الحرارة || اجسامها صغيرة طولها ٥ الى ٨ م. رؤوسها مستعرضة . عيونها كبيرة ، فارقة عند الشقين . قرونها الاستشعارية قصيرة ، ثلاثية الفصل ، تنتهي بنسيلة دقيقة . اعطالها معتدلة الطول . ملامسها صغيرة . كواسلها شبه بيضية الشكل . بطونها يرمية تنتهي بمرزات ذرية . رؤوسها مبيجة . قوائمها نشطة وبلوها في افضادها حلب دقيق || جميعها واشعة . تألف الحراج والقنابات وكل مكان تكثر فيه الازهار . يرتابها عازلة او دامتة .

٢٩٢٥٠ - **نمشيات** * Platystomidae (S).

Platystomidae (F). Platystomidae (E).

فصيلة حشرات من رتبة ذوات الاجناسين . اجناسها وانواعها المعروفة متوسطة العدد منتشرة في معظم اصقاع العالم || اجسامها متفارقة اللد ، طول من ٤ الى ١٢ م. رؤوسها مستعرضة . عيونها كبيرة ، فارقة عند الشقين . قرونها الاستشعارية قصيرة ، ثلاثية الفصل . كواسلها شبه بيضية الشكل . بطونها يرمية . رؤوسها مبيجة . قوائمها قياسية || الحشرة الجلجلة واشعة اما البرقة فخاصة وبضها دامن وبها التي تميش على الجصل وفي قوصر الزنابق || اشهر اجناسها النمشة .

٢٩٢٥١ - **نمشة** Odontoglossum (S).

Odontoglossée (F). Odontoglossum (E).

جنس نباتات ادمية برية وفريزية من فصيلة السحلبيات . انواعها المعروفة تقارب السنين جميعها من نيوت جبال



نكروية



نلمبو اصفر



نلمبو الشرق



نماتة كبيرة الزهر



نمت النعم



نمة البقر



نمة الخيل



نمة الضأن



نمة النمر



نمة الكلب

أمريكة الاستوائية . بعضها يحمل الأزهار كبيرها شائع
الزراعة التريبتية المركبية في المصارى ولما تائل || أوزانها
قرصية الانتساب ، مستطيلة ، قليلة المدد . أزهارها
عقدية التجميع ، تتركز على شرايين ليفية مصنعة ||
أحرف أوزانها وأشهرها ما يلي :

٢٩٢٥٢ - نَمَاشَةٌ كَثِيرَةٌ الزَّهْرُ *

Odontoglossum grande (S).
Odontoglossum à grandes fleurs (F).

نوع من النفاثة . أوزانها سنائية النصل ، مستطيلة ،
قليلة المدد ، تطول من ١٥ إلى ٢٥ سم . شرايعها يحمل
من ٤ إلى ٩ أزهار ، قطر الزهرة يراوح من ١٠ إلى
١٨ سم . لونها الی الصفرة البرتقالية يلوها تمشيش جزوي .
شيفات الأزهار تبتية اللون صفر المروج || تنويرها
يستمر طوال فصلي الخريف والشتاء .

٢٩٢٥٣ - نَمَاشَةٌ مُشْتَجَّة

Odontoglossum crispum (S).
Odontoglossum crispé (F).

نوع من النفاثة . أوزانها مصغية الشكل تطول نحو ٤٠ سم .
شرايعها يحمل من ١٥ إلى ٢٥ زهرة . قطر الزهرة يراوح
من ٨ إلى ١٢ سم . بتلاتها وفضلها متواجبة النصال لونها
الی البياض الماجي تطو نفاثة كسنتية سفهاء لانفاثية
الترتيب . شيفات الأزهار صفراء اللون ، اهليجية
الشكل ، مدبة الاطراف || تنويرها يستمر من اوائل
شباط الی أواخر نيسان .

Fil fin (F). *Fine thread* (E). **نَمَاص** ٢٩٢٥٤
خيط الابرَة من أي مادة كان .

نَمَاشَةٌ ٢٩٢٥٥
التأفة : أعل الرأس وتعرف بالنافوخ .

نَمَالٌ ٢٩٢٥٦
نمت تعرّفی يطلق على النبات الذي يأوي النمل ويعوله .

نَمَامٌ ، **نَمَامُ الْمَلِك** (F). *Thym gèbre* (F).
هو النمر الابرط ، اطلبه .

نَمَامَةٌ ٢٩٢٥٨
هي التليب ، اطلبه .

نَمَامِيكَةٌ (E). *Anabolisme* (F). *Anabolism* (E).
علم يبحث في دور شموخ الكائنات الحية .

نَمَمَتٌ (F). *Hippocrépidé* (F). *Hippocrepis* (S).
جنس نباتات برية من فصيلة التريبتات القرشاية . انواعه
المعروفة ١٢ منها الجنيات والجنيات والاشباب . أوزانها
مركبة مشطية مستطيلة الأشكال . أزهارها صفراء اللون ،
سيوانية التجميع طويلة المالحق . ثمارها قرين ملفطة
وريقة غمرمة الاطراف || أشهر انواعه وأكثرها انتشاراً
نمت النعم .

٢٩٢٦١ - نَمَمَتُ النَعْمِ *

Hippocrepis cornosa (S). *Hippocrépidé à toupet*,
Hippocrépe à toupet, *Fer à cheval* (F). *Tufted horse-*
shoe vetch (E). *Schopffueisenklee* (D). *Ferro di*
cavallo, *Mandorlo dei boschi* (I).

نوع من النمت الطيبي البري المرصوي . تمتلئه النعم بشهوة

ويجود عليه درعا . عشته صمرة فراع . أوزانه مركبة
وريشية وترية التجميع . وريقاته يفضية النصل ، داكنة
الخصار . أزهاره طرفي ، سيوانية ، دماهي التركيب أو
خاصية . ثمار قرين ملفطة ، مقبوضة ، غمرمة الخار .
أوزانه وأزهاره وبلوره طيبة ، مرة المذاق ، قابضة ، تفيد
المعدة وتقرحها ، تمل الجراح وتقي أثرها .

٢٩٢٦٢ - نَمِيمَةُ الْبَكْرِ * *Trichodectes scalaris* (S).
Trichodecte du boeuf, *Petit pou du boeuf* (F).

حشرة من النيمات . تركيب الابقشار وتميش على فوف
وأوساخ جلودها . طولها يراوح من ١ إلى ٢ مم . لونها الی
الصفرة وأصها وسدرها متساويا العرض . تمشل في وسط
كل سكة من سكم بطنها نقطة صفراء بيضاء . تكثر على الظفر
والأظلال والصلد . تسبب تميشها بقوي الی الحكاك .

٢٩٢٦٣ - نَمِيمَةُ الْحَيْلِ *

Trichodectes vastitus (S). *Trichodecte du cheval*,
Petit pou du cheval (F).

حشرة من النيمات تركيب الحيل وسائر الدواب . طولها
نحو ٢ مم . فوفها الی الصفرة وأصها قصير مستعرض . تمشل
في أواسط السج سكم الاول من بطنها تتجمع متعرض أسود .
تميش على فوف الاكتاب والمعاف في فضايك الثواب وتمشلها
على الحكاك .

٢٩٢٦٤ - نَمِيمَةُ الضَّأْنِ * ، نَمَامَةُ النَعْمِ

Trichodectes spharoccephalus (S). *Trichodecte du*
mouton, *Pou du mouton* (F).

حشرة من النيمات تركيب الأنغام فوفها . طولها نحو
١ مم . وخمسة خطوط . لونها الی البياض الاقبر يطو مواج
اسفح . تميش على فوف الجلد وتقرض الصوف وتعلق راحة
النعم وترميتها .

٢٩٢٦٥ - نَمِيمَةُ الْعَنْزِ * ، نَمَامَةُ الْمَاعِزِ

Trichodectes climax (S). *Trichodecte de la chèvre*,
Pou de la chèvre (F).

حشرة من النيمات تركيب الماعز . طولها نحو ١ مم وأربعة
خطوط . لونها الی الصفار . الخنطي يعملو تتجمع أسود .
تميش على فوف الجلد وتقرض الشعر فتؤذي به وتسبب سكاكا
مزججا يبيح الجلد وقد يدميه .

٢٩٢٦٦ - نَمِيمَةُ الْكَلْبِ * ، نَمَامَةُ الْكَلْبِ

Trichodectes latus, *T. canis* (S). *Trichodecte du*
chien, *Gros pou du chien* (F).

حشرة من النيمات تركيب الكلاب الغتية والغرمة . طولها
يراوح من ١ إلى ٢ مم . لونها الی الصفار القاتع الباهت
يعملو توشح اسمر . تميش على الفوف وتقرض الور . وتسبب
الحكاك الدماي .

٢٩٢٦٧ - نَمِيرٌ ، نَمِيرٌ * *Felis pardus* (S).
Panthère, *Léopard* (F). *Panther*, *Leopard* (E).

حيوان مفترس من فصيلة السنوريات وترية الراحم .
يقال انه وسيد النوع حديد الضروب فوارق ضروبه
تقوم على قدر الجسم ولون الثوب ورطته || جسمه منسوب
التطابع ، اهيف اللد ، مستدير الرأس ، جميل الشكل ،
مرقط الثوب ، مالح اللمعة . يطول من ١٥٠ إلى ٢٤٥ سم .
بما في ذلك اللذب الذي يراوح طوله من ٦٥ إلى ٩٠ سم .
مزاجه كرايح الأسد إلا انه اقهر وأخيب وأعنف ، لا تروعه
سطق اسعد . ربح ضمت سزمه وشهد حرمه || كنيته
أبو الابرء وأبو الاسود وأبو جددة وأبو جهل وأبو خطاف



نمر أسود

٢٩٢٧٨ - **تَيْرُورَة** Cirro-cumulus
هي الجنس، نوع من التيرور العالية .

٢٩٢٧٩ - **نَيْرُورَة** Nemorrhæus (S).
Némorrhæde (F). Nemorrhæus (E).

جنس حيوانات لبونة عاشبة تجرّ من فصيلة الإيليات . أنواعه المروفة ستة موطنها بيند من الهند إلى الصين وصوترا واليابان . تألف غابات الأضباب والجبال . ملجئها الحياتي جامعي . جماعاتها إجمال قليلة العدد || اجسامها متوسطة القدر . قرنها صغيرة ، مخروطية الشكل ، متشابها الحد ، منسطقة ال الرءاء . ضروع انائها ثنائية الاختلاف . يحمل الاثنى يلدوم نحو ستة أشهر تقع في تمامه بغيراً واحداً || أشهر انزاهه التالية :



نمر الأطلس

٢٩٢٨٠ - **نَيْرُورَة حَمَلِيَا** Nemorrhæus bubalinus (S).
Némorrhæde bubalin, Chamois de l'Himalaya (F).

نوع من التيرور . موطنه بيند من كشمير ال حلايا وسُكّان . يسرح من ارتفاع ١٨٠٠ ال ٣٦٠٠ م . عن سطح البحر || جسمه رديئة يطول نحو ١٦٠ سم . بما فيه الذنب الذي يبلغ نحو ١٠ سم . ارتفاعه ٩٣ سم . وزنه نحو ١٠٠ كيلو . قرنه يطول نحو ٢٣ سم . عنه اللدك عباره ونحو ١٧ سم . عنه الاثنى . رأسه مستدل الجرم . عيناه اذناه كبيرتان . قواعه شديدة للفتش ، ثوبه ال الكعبة السمراء رأسه وشيخ ظهره ال القسرة المايقة . عنقه وصدره ال الشقعة . فتقه ويطه ال الياس الاثري || اجله يد سبعة انقار ، ذكر مانع وثلاث وثلاثة شؤان .



نمر الحيشة



نمر الشرق

٢٩٢٨١ - **نَيْرُورَة صُوتْرَا** Nemorrhæus sumatrensis (S).
Némorrhède de Sumatra (F).

نوع من التيرور . موطنه بيند من شرقي حلايا ال بيرمانيه والسيام وصوترا . يسرح من ارتفاع ١٣٠٠ ال ٣٠٠٠ م . عن سطح البحر || جسمه يطول نحو ١٥٠ سم . بما فيه الذنب الذي يبلغ نحو ٨ سم . ارتفاعه ٨٥ سم . وزنه نحو ٨٥ كيلو . قرنه يطول نحو ٢٠ سم . عنه الذكر ونحو ١٥ سم . عنه الاثنى . رأسه مستدل الجرم . عيناه كبيرتان مكحلتان . اذناه مستطيلتان . ثوبه ال الشقعة السمراء يبق في الرأس والظهر وينير في البطن || اجله يد سبعة انفار .



نمر الهند



نمر ملنج

٢٩٢٨٢ - **رَنْسِيمَس** Rancisement (F). Rancidity (E).
نسار في المواد اللعنية يسيه ال ملاتها ورائحتها .

٢٩٢٨٣ - **نَيْسْ** Herpestes (S).
Mangouste (F). Mongoose (E).

جنس حيوانات لبونة لامة من فصيلة الزباديات . انواعه المروفة ٢٠ جميعها مستطيلة الجسم والذنب ، صغيرة القوام ، حادة الأظفار . رؤوسها صغيرة مخروطية الشكل . اذناها صغيرة مستديرة . عينها حر . اقربها ال الكلدرة . موطنها يشمل العالم القديم . تألف المناطق الحارة . تعيش قرب مجاري الماء في الغلابص والآسِل والقباض . قرنها الاقلامي والجردان والمظاء وكل ما استطاعة اليه سيلان من الحيوان والطيور . تدجن بسهولة تربى لقتضاه ال لعار والجردان والحليات || انائها تقع من جرورين ال اربعة جراء . مهاجرة اذناك منخفضة ، خفيفة ، مستطيلة ، نزيعة النحاليز || اعرف انواعه واشهرها ما يلي .



نمرود صوترا

وابو الصبب وابو رقاس وابو سهل وابو عمرو وابو المرالس . والاثني ثمره والجمع اثار ونمور ونغار || موطنه فصح الارابه ويشمل معظم البلاد الاسيوية والافريقية || يعيش منفرداً الا في زين النكوم وقد يستمر على اللغة الاثنى ال ما بعد وضعها بثلاثة اسابيع . يقال ان يحمل الاثنى لايقوق ٩٠ يوماً تقع عند تمامه ثلاثة جراء او اربعة تبصر به وضعا وبسريتين وقبيل رقيقة انها نحو ٦ أشهر . اعرف ضروبها واشهرها ما يتبع .

٢٩٢٦٨ - **نَيْرُورَة أَيْتِسْ** Irbis (F).
هو البريس ، اطبله .

٢٩٢٦٩ - **نَيْرُورَة أَسْوَد** Felis pardus melas (S).
Panthère noire (F). Black leopard (E).

ضرب من التير ، متوسط الجثة اسود الثوب كشي الرقعة الكاملة . يكثر في جنوب الهند وفي جزر الزابج .

٢٩٢٧٠ - **نَيْرُورَة الْاِحْصَايْ** Tigre du poirier (F).
حشرة مؤذية تدعى ببر الاحصاى ، اطبله .

٢٩٢٧١ - **نَيْرُورَة الْأَطْلَسْ** Felis panthera (S).
Panthère de l'Algérie, Grande panthère (F).
ضرب من التير ، يقال انه اكبر النور سفة ، صنير الرقعة ، كامل الحفنة ال تسع مع اجسادها من ثيج الظهر واقترابها من البطن . موطنه يشمل كامل افريقية الشمالية اخصها جبال الأطلس .

٢٩٢٧٢ - **نَيْرُورَة الْحَيْشَة** Felis pardus nimr (S).
Panthère de l'Afrique (F).

ضرب من التير ، كبير الجثة اسود الرقعة امر الحفنة الناقصة . موطنه الحيشة والصومال .

٢٩٢٧٣ - **نَيْرُورَة الشَّرْقِي** Felis pardus orientalis (S).
Panthère de l'Amour (F).

ضرب من التير ، كبير الجثة يؤول الرقعة الصنائية المختار . موطنه حوض نهر الامور وجباله .

٢٩٢٧٤ - **نَيْرُورَة الْعَيْنِي** Felis pardus chinansis (S).
Panthère de la Chine (F).

ضرب من التير . متوسط الجثة اسود الرقعة الكبيرة والمتقطعة . موطنه الصين والهندون .

٢٩٢٧٥ - **نَيْرُورَة الْهِنْدِي** Felis pardus antiquorum (S).
Panthère de l'Inde (F). Leopard (E).

ضرب من التير ، كبير الجثة امر الرقعة الصغيرة الاقلامية الشكل . موطن الهند .

٢٩٢٧٦ - **نَيْرُورَة سُورِي** و **نَيْرُورَة الْفُرْسِي** و **بَيْتْسُكْ** ، **قَبْلَان** Felis pardus talliens (S).
Panthère de Syrie, P. de la Perse (F).

ضرب من التير متوسط الجثة ، اسود الرقعة ، اصعب الحمار ، متثل الحلقاات المفتوحة . موطنه يشمل الفرس وسورية وتركيا .

٢٩٢٧٧ - **نَيْرُورَة مَلَنْجِي** Felis nebulosa (S).
Panthère longibande, Diardi (F). Clouded leopard (E).

ضرب من التير ، يتميز باستطالة رقعة وسطقاته الاقلامية الحجم . موطنه جبال الهند وبرمانيا وقله وجزر الزابج .

٢٩٢٩١ - نمّمة الزيتون * *Aonidiella maleti* (S).
Cochenille vermillon de l'olivier (F).

حشرة دهوسية من القرمزيات تعمرى الزيتون في أرواله
قتسيه إلى حله . موطنها بلاد المغرب . يكثر وجودها في
مراكش وإلجزائر || جلبهاها الرّسي عند الاثنى مستدير
الشكل، قمرزي اللون ، نولي السرة المركزية التّم، قطره
يراح من ٢ م. ال ٢ م. وثلاثة خطوط . وهو عند
الذكر يضي الشكل، قطبي السرة ، قمرزي اللون ، يطول
نحو ١ م. وأربعة خطوط || لها جيلات في الحول . انثيا
تضع من ٤٠ الى ٦٠ مكنة بطرف ثلاثة أسابيع .
أضرارها للاقياسية لانها منطقة بكثرة وجودها على الأوراق .
وهي تركيب التصل على صفحتيه تنصص عصارة الخلايا
المحويش الفعالة بزوجاً بالزيت المعدني الايض او بالزيت
النباي .

٢٩٢٩٢ - نمّمة الليمون المحمرّاء

Chrysomphalus dictyospermi (S). Pou rouge des
orangers (F).

حشرة ناعمة من القرمزيات ، تركيب الكثير من النباتات
الشيرة والزيينية انصهها الحفصيات || يقال ان موطنها
الاصلي كان الشرق الاقصى وقد انتشرت في معظم اقطار
العالم واهسبت من آفات حوض البحر المتوسط وبلاد
القرم بمد الصين واليابان وزيلندا الجديدة وأستراليا والانتيل
وجاباكا والبرازيل والمكسيك والولايات المتحدة ...
جلبهاها الرّسي يضي الشكل ثلاثي التخذيد نولي أطراف
القطبي الاوسط لونه الى الحمرة المفرّاء القفقا يحميها الخوف
اطسل الاثنى تطول نحو ٢ م. والذكر ١ م. وثلاثة
خطوط . والحشرة عند تبخيرها عن رسيها ذكرًا كانت
او انثى تبهر برمية الشكل صفراء اللون خضراء المواج
الاربع || اجيالا حولية يراوح من ٢ الى ٤ وهي تتعمل
الحرارة القصوى المطلقة حتى ٤٥ مئج . والحرارة الدنيا المطلقة
حتى ١٠ درجات تحت الصفر || أضرارها في الحفصيات
شديدة الاثنى لانها تركيب الأوراق والانتان الفتية تنصص
العصارة وتسبب الذبول وتركيب البّار فتضيق نموها وقد تنقص
وتسبب جفاف الالباب وتقسيم الحصوص || تكافح
باستعمال التبخير السيانيدريكي ومنهم من استعمل الزيت
البياض عن اسد الحواشير الفعالة غير ان نتائج التبخير
لا توّازي التبخير || وهناك عدة حشرات عائلة تقضي
على هذه النمّمة انصهها من الصفريات اي بنات النقا ومن
الدصيقات اي بنات العيد .

٢٩٢٩٣ - نمّمة فلوريدا

Chrysomphalus aonidium, C. ficus, *Aspidiotus ficus*
(S). Pou de Floride (F). Black scale (E).

حشرة ناعمة من القرمزيات تركيب الكثير من النبات اعصها
الحفصيات والنخل والاهوكاتبه والذؤفا والخروع والذرا
والذفل واللباب والمضاس || يقال ان موطنها الاصلي
كان فلوريدا وقد التشرت في معظم مناطق الرّوسين من اليابان
الى الصين وفروموزا والهند وبرتديب والى الانتيل وكوبا
والمكسيك والبرازيل وبلاد افريقيه . وهي شديدة الاذى
في مراكش وإلجزائر وتونس وليبيا ومصر وفلسطين ولبنان
وسوريا || جلبهاها رسي وهو عند الاناث مستدير الشكل
قطره يراوح من ٢ الى ٤ م. لونه الى السرة الصفحية
المواج تنصص سرة مركزية جزوية اللون ثلاثية الخطوط
الذاترية . وهو عند الذكور يضي الشكل يطول من ١
م. وتضلين الى ١ م. واربعه خطوط . والحشرة عند

٢٩٢٩٤ - نمّس أشعل *

Herpestes albicaudus (S). Mangouste à queue
blanche (F).

نوع من النمّس كبير القد طوله نحو ٥٠ سم. وذنبه ٤٥
وهو ارفع قائمة من المصري وأهل منه . ثوبه الى البنية
يطولها نأذير حطلي . ذنبه ابيض اللون الأشمل ، جل
الورب . موته الهنشة والثانك وغينيا والسنگال .

٢٩٢٩٥ - نمّس بني
Herpestes fuscus (S).
Herpestes brune (F). Brown mangouste (E).

نوع من النمّس متوسط القد والارتفاع طوله نحو ٤٢ سم.
وذنبه ٤٥ . ثوبه الى البني يطولها تجلج متعش اسمر .
رأسه حالك السرة . قوائمه سود .

٢٩٢٩٦ - نمّس فارسي * ، جرّيدّي التخل
Herpestes auripunctatus, H. persici (S).
Mangouste à points dorés, M. de Perse (F). Persian mon-
gouste (E).

نوع من النمّس صغير القد جميل الثوب المرط بالايض
والاصفر النسي . موته العراق وبلاد فارس وبيرواها يكثر
وجوده في احواش النخل وقرب شفاف الأجر .

٢٩٢٩٧ - نمّس مصري * ، قارة فرعون، إخنيم
Herpestes ichneumon (S). Mangouste ichneumon,
ichneumon, Rat des Pharaons (F). Egyptian mon-
gouste, Ichneumon (E).

نوع من النمّس موته حوض البحر المتوسط . يكثر في
البلاد المصرية حيث كانوا يملونه في زين القراعة . جسمه
مستطيل الشكل، قصير القوائم، طوله نحو ٥٠ سم. وذنبه
٤٠ . ثوبه الى الصفار الأشهب يطولها نمّس اطسل . رأسه
وطوره امين لونا من سائر جسمه . قوائمه سود .

٢٩٢٩٨ - نمّس هندي *

Herpestes griseus, H. mongo (S). Mangouste mungo
(F). Indian mangouste (E).

نوع من النمّس متوسط القد والبل طوله نحو ٤٠ سم.
وذنبه ٣٥ ثوبه الى الصفار المنطلي المواج يطولها نمّس
اطسل ونمّمة بياض . رأسه مابق اللون . قوائمه الى السرة .
موته الهند والافغان .

٢٩٢٩٩ - لحيصيات
Ichneumonidae (S).
Ichneumonidae (F). Ichneumonidae (E).

فصيلة حشرات من شاليات الاجنحة المحصورة . اجناسها
وانواعها زهاء ٣٠٠٠٠ جميعها مستنقة الاجسام . اطولها
يراح من ٥ الى ٢٠ م. ألوانها عابقة يكثر فيها الاسود
وبعضها عرز البين بالاسود والاصفر || رقاتها طفولية
تمشش باكراً يها على حولها من حرشفيات الاجنحة
واللدنيات .

٢٩٢٩٠ - لحيصية *
Ichneumon (S).
Mouche vibrante (F).

جلس حشرات صغيرة من النسيات انوعها المعروفة زهاء
٥٠٠ جميعها مستنقة الاجسام المستطيلة . اطولها يراوح
من ١٥ الى ١٦ م. ألوانها مختلفة الانوان يكثر فيها
التحزير والاصفر والواصف بالاسود . ورافها ثنائية الزوج شفافة
تلتزوا مشعة خفيفة من الالوان الزاهية || رقاتها تنطلق
على الكثير من الحشرات انصهها النامية الى حرشفيات
الاجنحة ومنها المغلوظ والكزنييه والانتونوم والاصل .
الخ ...



نمّس اشعل



نمّس فارسي



نمّس مصري



نمّس هندي



نمّية



نمّمة الزيتون

٢٩٢٩٩ - **نَمَصَّص** ، **نَمَصَّص** (F). *Jonc des nattiers* (F). هو الإسل العربي لين العود تنسج له الألباق والغلف .

٢٩٣٠٠ - **نَمَصَّة** (F). *Apex, Sommet* (F). *Apex, Summit* (E).

النشفة هي ذروة كل عضو من الأعضاء في الحيوان أو في النبات . وللذروة من كل شيء أعلاه .

٢٩٣٠١ - **نَمِثُوقَةُ البَتِينِيَّة** * (E).

Nymphula nymphæata (S). *Nymphule du nénuphar, Teigne du nénuphar* (F). *Nymphula nymphæata* (E).

حشرة من فصيلة الناريات حرشفيات الاجنحة . موطنها معظم مناطق البلاد احرارة والمعتدلة الحرارة . فراشها واشمة قوتها رحيق الازهار وطلحها . سرقتها خاصة تمش على اوراق البتينة وصران سر الماء وكلوبات الماء || جسمها يطول نحو ١٢ م . بسطها تراوح من ٢٦ الى ٣٠ م . رأسها مستدل الجرم ، قصير الخطم . عينها صغرتان . زباناها عيطيان . ملابسها قصيرة . مرفشها مستدل الطويل . جوشها وبطنها الى الشبيهة || رواشها الى الكلبة العاجية الموجع يعولها في الزوج الامامي زراكل نية وصانبة ويعولها في الزوج الخلفي تجلجع مفرص ويتقيح في صغاي . اهدابها فضية || لها جيل واحد في الجيل . تظهر القراشة



نميشة الحفصيات



نموشة البتينة

الصفحات السفلى من نصل الازراق || ظهور البريق يستمر نحو ٧٨ اسبوعاً والسرقة عند ولوها الكمال الجسدي تطول نحو ١٥ م . جسمها شبه اسطواني الشكل ، واضح التقسيم الحسكي ، مستنق المقدم والؤخر ، اسمر اللون ، تبيج الموجع ، تملوه حطوة غليظة قاطبة من الملب التصبير . رأسها اسود اللون . مدهبا ورواجبا الى الطلحة || طول الاكمال الذي يستمر نحو ثلاثة اسابيع يتفصي ضمن صلجة تسجها للرقعة تحت الجفأة او بين شقوق حلاه الانجار .

٢٩٣٠٢ - **نَمَل** (E). *Fourmis* (F). *Ants* (E).

جنس حشرات من فصيلة النمليات . انواعه عديدة منتشرة في اكثر اسقاع العالم . معظمها صغير القند . تألف الحياة الجماعية ، مجسومتها تسمى جالية ودية تقم في زبية او قرية مؤلفة من عدة سراديب وانفاق ودهاليز وصجر ودياه . والنسل كالتسل يقسم الى ثلاثة اقسام ، الذكور والاناث والمخات . الذكور لاملح لما سوى كرم الاناث وهي تاكل ما تجنيه العاملات . والاناث بعد كويها ويرجعها الى القرية تستقبلها العاملات بالترحاب فتصلنها من اجنحتها ثم تذلنها وتقودها الى المخلص منج المائن . اما العاملات اي الخناث فهي التي تقوم بجميع الاعمال : تشيد القرية ويضي الطعام وربي اللذر والذرة وتصره على حلاوة القرية تقودها فزيرة ابققاء والحياة الجماعية المنتظمة في سبل مصلحة عامة لا تصرف الى غيرها || ذكورها واناثها مجتمعة باصرة . عاملاتها عادمة الجناح والبرص تصرف على نظراتها وصل الاثياء بواسطة قوتها الاستشعارية المرطبة الاساس . رؤوسها مسلحة بلكين حادين قاضمين . قائمها دقيقة رشيقة مستطيلة تمكها من السير السريع . اعرف انواعه واشهرها ما يتبع .



نمل احر

٢٩٣٠٣ - **نَمَلِ أَحْمَر** * ، **مُصَمَّسَة** ، **جَمِيَّتِي** (E). *Myrmica rubra* (S). *Fourmi rouge* (F). *Red ant* (E).

يجريدها من ترسها ذكراً كانت او انثى تبدو صفراء اللون زاعية المروج . اما ذكورها المجنحة فيرتقالية اللون ، ثنائية الجناح الابيض || اجيالها الحولية تراوح من ٥ الى ٥٠ اناتها تبض نحو ٥٠ مكنة تنمها يستمر نحو اسبوع . اضارها في الحفصيات شديدة الوقع والاذى لانها تركب الارراق وتنتمص صمارة خلاياها وتسبب اصفرارها وذيوبا تركب الثآير فضتها من النمو وقد تسبب جفاف لباها وتمسح مصومها || تكاتف بين الحياشير العفالة للمزوجة بالزيت البيضاء وقد يحسن استعمال التبخير السيانيدريكي لانه افضل من التصفح اذ يدخل في جميع عباها الانجار .

٢٩٢٩٤ - **نَمَشَّة نَارِيَّة** * ، **نَمَشَّة لِيُوقِيَّة** (F). *Chrysophalus aurantii, Aspilidotus aurantii, Aonidiella aurantii, A. taxus* (S). *Pou fer à cheval* (F). *Citrus yellow scale* (E).

حشرة ناعمة ماربة من القرمزيات تركب الكثير من النباتات اخصها الحفصيات وقد تفضل الليمون المخلص على البرتقال وتركب السعد والخروب والياسمين والتربت والموز والزيتون والنخل والورد والصفصاف والائل والخروع . موطنها فسح الارياء يشمل جميع اقاليم اليمون الاسيوية والافريقية والامريكية والاروبية || جلبهاها العربي عند الاتي مستدر الشكل قليل الاسدياب مركزي السرة لونه الى السمرة النارية الباهة يحرقها اطار سبق اختار اكبه اللون قطره براوح من ٢ م . نحو ٢ م . وعطين . وهو عند الذكر يضي الشكل يطول نحو ١ م . ولثانة خطوط . والحشرة عند تجريدها من ترسها ذكراً كانت او انثى تبدو نضوية الشكل صنعية اللون || اجيالها الحولية تراوح من ٢ الى ٥ . اناتها تبض نحو ٥٠ مكنة تنمها بمدة تراوح من شهر الى شهرين || اضارها شديدة الاذى لانها تركب كامل اعضاء النبات المروائية اخصها الاناث التي تجتمها والاوراق التي تذلها والثآير التي تعطها وتصلب لباها . تكاتف مكافئة النشفة الحمراء .

٢٩٢٩٥ - **نَمَشِيَّة** * (S). *Sporotrichum* (S).

جنس فطور مجهرية من الطليسات ونضلية الرطحيات . انواعه قليلة العدد والاذى . هيئة حداد زسغ على صلح العائل . جرابه الكتيبي بسيط التركيب قصير القند . كنهانه يضيبة الشكل ترتكز على اطراف الشغيرات وهي شغافة او ملونة ونها الفردية لتجميع القصبية || اعرف انواعه الثلاثة التالية :

٢٩٢٩٦ - **نَمَشِيَّة الفُطَّاح** * (S). *Sporotrichum malorum* (S).

فطر مجهري ركب الثآير الحفرظة الملوثة او الحرسية ، فيعفن البشرة دون ان يتسدى حدود اللب .

٢٩٢٩٧ - **نَمَشِيَّة الحُمُصِيَّات** * (S). *Sporotrichum citri* (S).

فطر مجهري عادم الاذى ركب اوراق الحفصيات على اختلاف اجنسها وانواعها فيضها يقع خلية صغيرة لا قياسية الشكل لونها كالرصاص .

٢٩٢٩٨ - **نَمَشِيَّة الصُوقَان** * (S). *Sporotrichum mycophilum* (S).

فطر مجهري ركب الصوقان فيسقطه فيشاح من الخسل اللبد البرتقالي اللون يتفصي على نمو .

ومصباتها إلى كلاليتها قوية ، سفيها وأوراقها شبه مستديرة
علاصية المادة حواء اللون .

Lasius niger (S). **نَمَلٌ أَسَنَرٌ** ٢٩٣٠٤
Fourmi brune (F). Dun ant (E).



نمل جسور

٢٩٣١٨ - **نَمَلٌ أَسَنَرٌ** *
Docophorus icteros (S). Docophore billaux (F).

Formica rufa (S). **نَمَلٌ أَسَنَرٌ** ٢٩٣٠٥
Fourmi rufa (F). Drab ant (E).



نمل حصاد

حشرة جلدية من النمنميات . طولها نحو ١ سم . ثوبها إلى
الحمرة الجلوية . رأسها مثلث الزوايا . بطنها يضيئ الشكل
مبهر الملب الفتيق القصير || تركيب البطن . تكافح
بمستحضرات الفريدب .

Lasius flavus (S). **نَمَلٌ أَسَنَرٌ** ٢٩٣٠٦
Fourmi rousse, F. jaune (F) Yellow ant (E).

Formica animosa (S). Fourmi féroce (F). Bold ant (E).

Formica nigra (S). Fourmi noire (F). Black ant (E).

Atta structor (S). Fourmi molssonneuse (F).

Fourmis de Salomon (F). **نَمَلٌ سَلِيمَانِيٌّ** ٢٩٣١٠
هو الحق ، نمل احمر صغير ، اطلبه .



نمل مدسي

٢٩٣١٩ - **نَمَلٌ أَسَنَرٌ** *
Goniodes distimilis (S). Goniodes dissemblé (F).

Formica flava (S). **نَمَلٌ فَارِسِيٌّ** ٢٩٣١١
Fourmi blonde (F). Golden ant (E).

Formica sanguinea (S). Fourmi sanguine (F). Robber ant (E).

Formica (S). **نَمَلَةٌ ، نَمَلَةٌ** ٢٩٣١٣
Fourmi (F). Ant (E).



نملين

حشرة جلدية من النمنميات طولها براوح من ٢
م. إلى ٢ م. ورثة خطوط . جسمها يرعي الشكل .
عرض رأسها يفوق طولها . هلها غصي التجميع . ثوبها إلى
البياض الاخير يملو تبييض اسفر . || تركيب التدرج
والحمل والدجاج . تكافح بالفريدب .

٢٩٣٢٠ - **نَمَلٌ أَسَنَرٌ** *
Gonlocotes compar (S). Gonlocote compaignon (F).

النملة واحدة التمل للذكر والاثنى ج . نمل ونمال ونمولى .
وارض نملة ذات نمل بطعام منبولى اذا اصابه التمل . ويض
التمل يضي ماذا ويبيضا وسفيره يدهي ذرا وكثيته ابيضشول
وكثية التملة ام ماذن رام فوية . وصحت التملة نملة لتنتلها
وهو كثره سركبها قلة قوايمها || وين شعر الامام تاج الدين
البيهي في نملة في نمل قوله :

مالي ادري منزل المولى الاديبي به
نمسل تجميع في اربالته زمرا
فقال لا تجميع من نمل منزلنا
فالتنل من شأنها ان تتبع الشعرا

حشرة جلدية من النمنميات طولها براوح من ٢
الى مليمتير واحد . ثوبها حنطلي الكون اسفر المراج .
بطنها يضيئ الشكل مبهر الملب الفتيق المستطيل .
تركب الهام فتضيمه . تكافح بمستحضرات الفريدب .

٢٩٣٢١ - **نَمَلٌ أَسَنَرٌ** *
Gonlocotes gigas (S). Gonlocote géant (F).

حشرة جلدية من النمنميات طولها براوح من ٣ الى ٤ م .
ثوبها إلى الصفار الحنطلي المراج . بطنها يضيئ الشكل
قصير الملب الفصي التجميع || تركيب الدجاج لتؤديه .
تكافح بالفريدب .

Goniodes stylifer (S). **نَمَلٌ أَسَنَرٌ** ٢٩٣٢٢
Goniodes stylifère (F).

حشرة جلدية من النمنميات طولها براوح من ٣ الى ٤ م .
جسمها اجاصي الشكل . رأسها كالقبة الثانية القرون .
هلها كثيف التجميع . ثوبها إلى السمرة السفاه || تركيب
الفرز والحلش . تكافح بالفريدب .

٢٩٣٢٣ - **نَمَلَاتِيَّاتٌ** *
Philopteridés (S).

Philopteridés (F). Philopteridés (E).
فضيلة حشرات جلدية من رتبة القمليات . اجناسها وانواعها
عديدة جميعها صغيرة القد ، مفلطحة الجسم ، كثيرة
الملب ، واخصه القرون الاستبحارية الهامية العقل . اوضاعها
عاشدة ثنائية العاطل . تميش على اوضاع جلود الطير
وريشه . الشهر اجناسها النمام والقرود والقرودع .

Ride (F). Ripple (E). **نَمَلٌ ، نَمَلٌ** ٢٩٣٢٤
هو الاثر الذي تنتله الريح على التراب والماء .

٢٩٣٢٥ - **نَمَلَةٌ** *
هو المليك ، اطلبه .

٢٩٣٢٦ - **نَمَلٌ ، نَمَلٌ** *
Accroissement, Végétation (F). Increase, Vegetation (E).

هو استمرار دور النشوء والنضارة وازدياد الجسم في النباتات .

Nemura (S). **نَمَلَةٌ** ٢٩٣٢٧
Némura (F). Nemura (E).

جنس طير من الجواثم سنيات المنابر وفضيلة الدغليات .

Fourmi de l'Argentine (F). **نَمَلَةٌ الْأَرْجَنْتِينِيَّةُ** ٢٩٣١٤

هي الزرقق ، نملة مهلهلا بلاد الارجنتين وقد انتشرت في
جميع انطار العالم .

Fourmi de Pharon (F). **نَمَلَةٌ فِرْعَوْنِيَّةٌ** ٢٩٣١٥
نوع من التمل يدهي سداك ، اطلبه .

Formicidés (S). **نَمَلِيَّاتٌ** ٢٩٣١٦

Formicidés (F). Formicidés (E).

فضيلة حشرات . من رتبة شفائيات الاجنحة . انواعها
المعروفة زهاء ١٢٠٠ منتشرة في جميع اصقاع العالم .
اصحابا واكبرها قدا الانواع التي تميش في المناطق الاستوائية

Nemalion (S). **نَمَلِيَّونٌ** ٢٩٣١٧

Némale, Némalion (F). Nemalion (E).
جنس نباتات مائية من الخفيات الحمر . انواعه المعروفة
عديدة . يكثر وجودها عند شلالات الانهر ومداسق الاسداد



نمام البط



نمام الحمام



نمام الدجاج

منها في اواسط العصر الجليسي، وقد تطور اللحم الآخر الذي اختلف، على ما يبدو، الاجناس المعاصرة.

٢٩٢٢٤ - **نَمُوذِيَّات** (S). Nummulitoidae (S).
٢٩٢٢٥ - **نَمُوذِيَّات** (F). Nummulitoidae (F).

فصيلة حيوانات بحرية من المنقربات الجذريات. اجناسها وانواعها المعروفة قليلة العدد، معظمها الساسق من متحجرات الحفنة الجبروية. اما المعاصر منها فيعيش في بحار البلاد الحارة. اعرف اجناسها النَمُوذَة.



نَمُوذَة

٢٩٢٢٥ - **نَمِيذِيَّات** (S). Trichodectidae (S).
٢٩٢٢٦ - **نَمِيذِيَّات** (F). Trichodectidae (F).

فصيلة حشرات جلدية من رتبة القمليات. اجناسها وانواعها عديدة جميعها صغيرة القدد، بيضة الشكل، مفلطحة البطن، كثيرة الحلب. قربنها الاستشفائية لثلاثة العقل. اجناسها عادية، فردية المقاطع. تركيب الحيوانات البزوية كالحليل والبقر والمنز والقمل والكلاب والسرابيب والثاليل والايابل...

٢٩٢٣٦ - **نَمِيذِيَّة** (S). Oogone (S).
٢٩٢٣٧ - **نَمِيذِيَّة** (F). Oogone (F).

علية نباتية تخمض وتربي الاجرام الاتوية. ح تخمايا.



نَمُوذَة

٢٩٢٣٧ - **نَمِيذِيَّة** (F). Venilia macularia (F).
٢٩٢٣٨ - **نَمِيذِيَّة** (S). Pseudopanchera macularia (S).
٢٩٢٣٩ - **نَمِيذِيَّة** (F). Vénille maculée (F).
٢٩٢٤٠ - **نَمِيذِيَّة** (S). Pseudopanchère maculée (S).
٢٩٢٤١ - **نَمِيذِيَّة** (F). Venilia macularia (F).
٢٩٢٤٢ - **نَمِيذِيَّة** (S). Pseudopanchera macularia (S).

حشرة من اليرانيات شرفيات الاجنحة. موطنها الاصقاع المنطلة الحارة من الشرق الاوسط الى اربوة. فراشها وائمة قوتها مشر الاجزاء. سرفها تمش على اوراق الشفويات وازغارها. جسمها خفيف اهيف بطول نحو ٩ م. بسطها نحو ٣٠ م. رأسها اسمر. عينها صغيرتان. زناها مشطيان عند الذكر، عظيمان عند الانثى. مشرفها معتدل الحجم والطول. جشها ويطعها الى السورة. يعلوها ولج الكلف. ريشها الاماميان الى الصفار الباهت تملو رشفة كستنية. ريشها الخلفيان الى الصفار الكلف المروج تملو نمرة كستنية تمتد حتى المختار. اهداها الى الشقعة. لها جليل واحد في الحويل. تظهر القراشة في ايار وتبقى حتى تموز. ترحب في الليل. تماثل به ظهورها بنمو ستة اسابيع وتضع الممكن لطحاً على هذه السورة وتصل اليراقق. الكسفة عند بلوغها الكمال تطول نحو ٢١ م.

٢٩٢٤٣ - **نَمِيذِيَّة** (S). Turanana baton (S).
٢٩٢٤٤ - **نَمِيذِيَّة** (F). Turanana baton (F).
٢٩٢٤٥ - **نَمِيذِيَّة** (S). حشرة فراشية من فصيلة القمليات. جسمها يطول نحو ٢٢ م. ورائش ذكورها الى الزرق الرمادية المواج يطعها حنار اسود واطار ابيض اسمر المواج الاصصاب السود. ورائش اناتها حنطية اللون سم المواج يعلوها تمش بنفسجي ويطعها اطار ابيض الهدب تترصد للاصصاب السود. يرقاتها تركيب اوراق الصمغ تلتقيها.



نَمُوذَة

٢٩٢٤٦ - **نَمِيذِيَّة** (S). حشرة فراشية من فصيلة القمليات. جسمها يطول نحو ٢٢ م. ورائش ذكورها الى الزرق الرمادية المواج يطعها حنار اسود واطار ابيض اسمر المواج الاصصاب السود. ورائش اناتها حنطية اللون سم المواج يعلوها تمش بنفسجي ويطعها اطار ابيض الهدب تترصد للاصصاب السود. يرقاتها تركيب اوراق الصمغ تلتقيها.

٢٩٢٤٦ - **نَمِيذِيَّة** (S). Nemesia (S).
٢٩٢٤٧ - **نَمِيذِيَّة** (F). Nemesia (F).

جنس نباتات عشبية حولية او معمرة من فصيلة الخنازيريات. مهدها بعض المناطق الاريقية الحارة والمعتدلة الحرارة. سوطها حزبية. اوراقها متعاقبة. ازغارها لينة، مزدوجة. مجهزة بهمايز قصيرة. تزرع التربين في المراكز والحداقق. انواعها المعروفة قليلة العدد، اشهرها التالية.



نَمِيذَة

انواعها المعروفة سبعة، ستة منها اسبوية وواحد افريقي. جميعها مصافير صغيرة القدد، ريشة الحركة، ثنائية اللون. يكثر فيها الرداء الاطلمل والبطن الابيض التي المواج. قوتها الحشرات الصغيرة والذباب والحلوم. تفتن في الافلاك القلدة. حنطتها من ٤ الى ٥ بيضات يتناوب عليها الذكر والانثى نحو ١٣ يوماً.

٢٩٢٤٨ - **نَمُوذَة** (S). Nemosia (S).
٢٩٢٤٩ - **نَمُوذَة** (F). Nemosia (F).

جنس طير من الجوامح مخروطيات المنانقر وفصيلة الترنيرات. انواعها المعروفة نحو ١٠ موطنها المناطق الاستوائية الامريكية. تألت النباتات وعضلات مجاري الماء. ملجها الحياتي جامي. جماعتها متوسطة العدد الذي يراوح من ٢٠ الى ٧٠ زوجاً. قوتها الحشرات والبطور والثار المنية البرية. اجناسها صغيرة تطول من ١٢ الى ١٥ سم. متناقرا مخروطية الشكل. الوراها شبيهة الالوان جميعها زاهية انضباب عند الذكور باعثة عند الاناث. تفتن اعشاشها في الابدال. اناتها تخضع بمناوبة الذكور عن ٣ الى ٥ بيضات. الترخيم يستمر نحو ١٣ يوماً.

٢٩٢٤٩ - **نَمُوذِيَّة** (S). Nomeus (S).
٢٩٢٥٠ - **نَمُوذِيَّة** (F). Nomeus (F).

جنس امالكة بحرية من شالكسكات الزعانف وفصيلة الاسقمريات. انواعها المعروفة قليلة العدد اعطائها بحار البلاد الحارة. اجسامها احليلجية الشكل تطول من ٢٠ الى ٣٠ سم. زعانفها الظهرية فارقة. زعانفها الصدرية تنتشر وتفتني، عند الانقضاض، في تجاويف خاصة. الوراها الى الرتبة القفصية يعلوها يتبع اسم لاتيامي التوزيع. انما يكثر ويبقى عن الرأس والظهر. الحويها متوسطة الصفت، مأكولة.

٢٩٢٥٠ - **نَمُوذِيَّة** (S). Turanana baton (S).
٢٩٢٥١ - **نَمُوذِيَّة** (F). Turanana baton (F).

حشرة فراشية من فصيلة القمليات. جسمها يطول نحو ٢٢ م. ورائش ذكورها الى الزرق الرمادية المواج يطعها حنار اسود واطار ابيض اسمر المواج الاصصاب السود. ورائش اناتها حنطية اللون سم المواج يعلوها تمش بنفسجي ويطعها اطار ابيض الهدب تترصد للاصصاب السود. يرقاتها تركيب اوراق الصمغ تلتقيها.

٢٩٢٥١ - **نَمُوذِيَّة** (S). حشرة فراشية من فصيلة القمليات. جسمها يطول نحو ٢٢ م. ورائش ذكورها الى الزرق الرمادية المواج يطعها حنار اسود واطار ابيض اسمر المواج الاصصاب السود. ورائش اناتها حنطية اللون سم المواج يعلوها تمش بنفسجي ويطعها اطار ابيض الهدب تترصد للاصصاب السود. يرقاتها تركيب اوراق الصمغ تلتقيها.

٢٩٢٥٢ - **نَمُوذِيَّة** (S). Nummulites (S).
٢٩٢٥٣ - **نَمُوذِيَّة** (F). Nummulites (F).

جنس حيوانات بحرية من المنقربات الجذريات وفصيلة الترنولييات. انواعها المعروفة عديدة معظمها من متحجرات الاحصاب الجبروية والظباشرية. اما المعاصر منها فيعيش في بحار البلاد الحارة. اصداها كبيرة، مستديرة، قرفسية الشكل، عديدة الحبيرات الثنائية او الثلاثية التحويل الاثني.

٢٩٢٥٣ - **نَمُوذِيَّة** (S). Nummulitique (S).
٢٩٢٥٤ - **نَمُوذِيَّة** (F). Nummulitique (F).

نمت ترميفي يطلق على الحفنة الاولى من الابعاج الثاني المعروف ايضا بالابعاج الحديث. وهو يشغل العصر الباليوسيني والعصر الايساني والعصر الاوليوسيني. تتميز هذه الحفنة بوجود الكثير من اصناف الترنولة في جمراتها الرئيسية. ويظهر بعض الثدييات التي انقرضت قسم

٢٩٣٤٦ - تَمِيْجَةٌ عَصِيْبِيَّةُ الرَّقِّ

Moltkia graminifolia (S).
Moltkie à feuilles de graminées (F).
نوع من النبتة . ساقها زياء فرعاء تملو من ٢٥ الى ٤٠ سم . اوراقها متعاقبة عصبية التصال المسننة الحافة . ازهارها عقنودي متبدل . ازهارها الى الزرقاة البنفسجية || تنويرها يستمر من ايار الى حزيران .

٢٩٣٤٧ - تَمَشُّوُ
Nandou (F).
في الروساء ، اطبا .

٢٩٣٤٨ - تَمَشُّوُ ٥
Nandus (S).
Nandus (E).
جنس اسماك نهرية من ثلاثيات الزمانف . انواعه المعروفة قليلة البدن ، جميعها من اسماك المناطق الاسيوية الحارة والاشترالية || اجسامها متوسطة القد . شكلها قريب الشبه بالفرخ . ظهورها محدودة . زناقتها الظهريّة مستطيلة شائكة . زناقتها الشريانية مقطوبة || اقواها الى السمرة السفاه المواج وملوها يتقبح اسود متباين الرخابة || لحمها متوسطة الصفت ، مأكولة .

٢٩٣٤٩ - تَمَشُّوِيْنَا ٥
Nandina (S). Nandine (F).
جنية مشرة معمرة ابيدة الازرق من فصيلة البرابسيات . مهدها الشرق الاقصى . تعيش وتتكاثر في الاقاليم المعتدلة المشحونة بحر الحارة . جنيها قليلة الفروع تملو من متر الى مترين . اوراقها متعاقبة مركبة . وريقاتها اهليلجية التصل وتزينة التجميع . ازهارها عتوكوي التصبح طرفي الازتكاز . ازهارها عابجة اللون فواحة العرف المطري . ثمارها عنبية حراء اللون مأكولة .

٢٩٣٥٠ - نَهْسَاةُ
Paraffine (F). Paraffin (E).
هو البرافين، نوع من الشمع الابيض الجامد المكرسيستخرج من النفط . راجع لفظ .

٢٩٣٥١ - نَهْسَاةُ
نوع من الودع

٢٩٣٥٢ - نَهْسَاةُ ٥
Méthodologie (F).
Methologie (E).
النهابة قسم من علم المنطق يبحث في مقتضيات وتنتاج المنابع المختلفة .

٢٩٣٥٣ - نَهْسَاكُ
Outardeau (F). Young bustard (E).
فرخ الجباري . قالت العرب احق من نهار . وقد اختلف اللويون في النهار فقال قوم هو فرخ القنّاء وقال قوم انه ذكر البوم والاثنى صيف . وقيل انه ذكر الجباري والاثنى ليل . ج انهرة وهر .

٢٩٣٥٤ - نَهْسَاكِي ، نَهْسَاكِي ، نَهْسَاكِي
Diurne (F). Diurnal (E).
لنت تعريبي يستعمل لادلالة على الشيء الخاص بالنهار او الذي لا يحصل الا في النسياء امي النهار .

٢٩٣٥٥ - نَهْسَاكِيَّةٌ ، نَهْسَاكِيَّةٌ
Rapaces diurnes,
Diurnes (F). Diurnal birds of prey (E).
اسد قسي جوارح الطير المعروفة بجوارح او كواسر النهار يقابلها جوارح او كواسر الليل .

٢٩٣٣٩ - نَمِيْزَةٌ حَدِيْةٌ
Nemesia strumosa (S).
Némésia gibbeuse (F).

نوع من النبتة . عشبة تزدينية حولية . ساقها خلية الباه تملو من ٣٠ الى ٦٠ سم . اوراقها اهليلجية سرساقية ، الجذعية منها لاطئة ، منشارية الخشار . ازهارها حراء اللون ، منها سرروب بيضاء اللون وزرقاة ووردية || تنويرها يستمر من ايار الى حزيران .

٢٩٣٤٠ - نَمِيْزَةٌ كَثِيْرَةُ الزُّهْرِ

Nemesia floribunda (S). *Némésia floribonde* (F).
نوع من النبتة . عشبة تزدينية حولية . ساقها تملو من ٢٠ الى ٣٥ سم . اوراقها الغلبا لاطئة ، سنانية . اوراقها السفلى مسننة ، بيضية . ازهارها حاجية اللون وملوها موج بنفسجي . عرفها عطر فواح || تنويرها يستمر من ايار الى آب .

٢٩٣٤١ - نَمِيْسَةٌ قَانَمَةٌ ٥
Nemesia suffisa (S).
Némésia fumigée (F). *Nemesta* (E).

ودية من النماكب القانصة السابعة رابعة الروايا والمشانت تنتمي الى فصيلة الخلدنقيات || جسمها متوسط القد يطول نحو ١٤ سم . عند المتكبح ونحو ١٨ سم . عند المتكبة . صدراسها اكعب اللون وملو تسنج وتزويق سود . ميناها زخميتان . شيفافها ضليمان . فكها متشقان . جرابزها شطعة ، مستطيلة الزوج الخلفي . بطنها اهليلجي الشكل ينتهي بزائلاتين تحمليين ، ثوبه الى الكهبة الخلفية وملوها عسب قاطب اسود ورصبة عسوط ممتزجة || تألف البراري والمزارع . سرسجها دجوي . قوتها الحشرات واساربعها وريقاتها || عكديتها ييش في التربة انبوي الشكل ، عودي الفور ، متوسط العمق ، ورفقي القمر ، محتفزة تحت حجر كبير || ملجها الحيالي كلجين سائر النماكب . تعيش نحو ثلاث سنوات . لسنتها مؤنثة وقد تكون بيته في بعض الظروف الخاصة || تنجب من اللوييات المؤنثة الصارة .

٢٩٣٤٢ - نَمِيْسِيصُ
اول ما يبدو من النبات .

٢٩٣٤٣ - نَمِيْجَةٌ
Moltkia (S). *Moltkie* (F).

جنس نباتات جنيية معمرة من فصيلة الحسبيات . انواعها المعروفة قليلة البدن مهدها الشرق الاوسط || سوقها زياء فرعاء ابرية الشكل تملو من ١٥ الى ٦٠ سم . اوراقها متعاقبة عصبية الشكل او ابرية . ازهارها عقنودي التجميع ابطي الازتكاز || احرف انواعها واشهرها الثلاثة التالية .

٢٩٣٤٤ - نَمِيْجَةُ الصُّخُورِ ٥

Moltkia petraea (S). *Moltkie des rochers* (F).
نوع من النبتة . ساقها تملو من ١٥ الى ٣٠ سم . اوراقها ابرية الشكل تطول نحو ٤٠ سم . وتعرض نحو ٤ سم . ازهارها عقنودي منتصب . ازهارها ارجوانية اللون في اول مهدها ثم تنحرف الى الزرقاة البنفسجية فالزرقاة الباهتة || تنويرها يستمر طولا شهر حزيران .

٢٩٣٤٥ - نَمِيْجَةُ زَرْقَاءُ
Moltkia caerulea (S).
Moltkie bleue (F).

نوع من النبتة . ساقها زياء قليلة الفروع تملو من ٣٠ الى ٦٠ سم . اوراقها متعاقبة سنانية التصال اللثيقة السنين . ازهارها عقنودي . ازهارها زرقاة اللون || تنويرها يستمر من نيسان الى حزيران .



نَمِيْسَةٌ قَانَمَةٌ



نَمِيْجَةُ الصُّخُورِ

٢٩٣٥٦ - نَهَّاس

هو الاسد ، الطيه .

Lion (F).

٢٩٣٥٧ - نَهَام *

Nyctala funerea (S).

Nyctale, Chouette pattue (F).

طائر من البويبات وعامة الفداديات ، جسمه صغير القد يطول نحو ٢٦ سم . رأسه مستدق الحنج . صدره نازح القرس . منفره شديد الانحناف اسود اللون تلوو مشحة صفراء . ذنبه مستطيل الريش تفرضه خمسة خطوط بيض . ارساعه كاسية لينة ة موطنه فسبح الاجزاء يشمل البلاد الاسيوية والاروپية والامريكية . يألف اصراع الصنوبر والتنوب والمزلولا ويقرب اهداً من الاماكن الالهة . يلتصق فوطه في الليل ، يصيد الجرذ والفسار والزباب والحشرات . يثن عشه في صدمح الاجنار وبين فروعها . انشاء تضع من ٤ الى ٥ بيضات تحضنها بمباراة الذكر من ١٧ الى ٢٥ يوماً .

٢٩٣٦٢ - نَهْر ، اُرِيدَانُوس

Eridan (F). Eridani, Eridanus (E).

النهر او اريدانوس كوكبة نجوم جنوبية الموضع . مجريها اربعة وثلاثون . شكلها كالنهر ، يتبعه منه قدم الجزاء فتر في المغرب على ترميح ال قرب صدر قيطس ثم تمر في الجنوب على ثلاثة انجم ثم تنطف الى الشرق فتمر على ثلاثة انجم ايضاً ثم تنطف الى الجنوب فالنهر فالجنوب فتمر على كوكبا مدينة وقتهى بنجم ثير يدى آخر النهر ال أشهر نجوم هذه الكوكبة : الثلاثة التي في المنطف التالي وتدعى « منطف النهر » ، ثم الحقة التي في المنطف الرابع وتدعى « ادس النعام » . والكوكبا التي حولها تدعى « البيض » ، ثم « ثير الزورق » . ثم « القرية » ثم « العظم » ، وهو اشهرها ، ويدعى ايضاً « آخر النهر » . وبين هذا العظم والعظم الذي حل لم الحوت كوكبا كثيرة تدعى « الرئال » .



نهام

٢٩٣٥٨ - نُهْبُوغ ، زَقْرَاقِ مَسْحَج

Hoplopterus (S). Hoploptère (F).

Hoplopterus (E).

جنس طير من طوال الساق وفصيلة الزرقائيات . انواعه المعروفة ١٠ واحد منها امريكي موطنه يمتد من الاريستين الى البرازيل وتسعة اسيوية والرفيقية || جميعها قريبة الشبه من الزقراق المثلج . اجسامها صغيرة . اذنانها قصيرة . اجنتحتها مسلمة جتناحس قرنية المادة ، مديبة ، ناعسة . ارساعها دقيقة مستطيلة . اصابعها ثلاثة || قوتها الحشرات والديدان والحمار || انثاها تدهن في افاحيس تحفرها في رمال وشفاف الاثر والبويبات . وهي تحضن وسعدها من ٣ الى ٤ بيضات || اعرف انواعه واشهرها التهبوج الناعس .

٢٩٣٦٣ - نَهْرَةٌ اِلْتِصَادِيَّةٌ

Conjoncture économique (F).

Economic situation, Trend (E).

النهضة اتفاق الظروف في وقت ما .

٢٩٣٦٤ - نَهْس

Pie-grèliche écorchée (F). Red-backed shrike (E).

هو الصرد الأستر . ج . نهسان .

٢٩٣٦٥ - نَهْسُور *

Enneoctonus (S).

Ennéoctone (F).

طائر من القرب يتبعني الى فصيلة الصرديات . يألف الشابات والزوج والمرابي . قوته الحشرات والويبات والنظار والمغارب والمناكب ... جسمه متوسط القد يطول نحو ٢٢ سم . رأسه مستقيم الجرم . منقاده غليظ اسود . جبته وعصره الى الليرة . عيناه مكملتان بالاسود وسليح . ثوبه الملوي الى الشقعة السمر ، ويلعبها تمسح الذي يمتد حتى القفن . زوره وصدره وبلته الى الشبهة التبراه . جناحاه ممتللا الطول . ذنبه مستطيل الشكل مقطوع الطرف || يثن عشه في الاجنار الرقمية . الاث تحضن وسعدها من ٤ الى ٥ بيضات بينا الذكر يثنها لما الكفاء .



نيسخ ناعس

٢٩٣٥٩ - نُهْبُوغ ناعيس * ، زَقْرَاقِ ناعيس

Hoplopterus spinosus (S).

Hoploptère épineux, Vanneau à éperon (F).

Hoplopterus spinosus (E).

طائر من التهبوج الفصالب القواطع . اعطانه تمتد من الحيشة الى السودان وصغر والجزيرة العربية والفرانق وسائر اقطار الشرق الاوسط حتى تركيا واليونان يحرب بعض اصنافها كل عام في طلب الرزق والمصيف والمشق || جسمه متوسط القد . طوله نحو ٣٥ سم . ظهره وجناحاه الى الصبهة السمر . رأسه وجيشته الى السود الناصبي . عصره وسنقه وكفاه وبلته والنيك وارساط جتناحسه الى اللياحس الناصب . اطراف قوادمه سود || يألف الاخوان وصفات الاثر والبويبات ، سره متوسط العدد . قوته الحشرات والديدان والحمار .

٢٩٣٦٦ - نَهْن *

Cathetus (S). Cathéteus, Talégalla, Dindon des buissons (F).

جنس طير من فصيلة الثقبانيات . انواعه قليلة العدد جميعها كبيرة القد طولا يراوح من ٧٥ الى ٩٥ سم . تنصيل برووسها الصلحاء القليلة الزغب . متناقضها قوية حادة . اعناقها سرحة ، هادة الريش ، حواء الجلود الهيمدة المسترخية . اجنتحتها مستديرة ضخمة . اذنانها متوسطة القد . ارساعها كبيرة . غنابها كبيرة . اذنانها الى السرة ويلعبها مزاج حشطي وتأذير قصي . || تألف الاجراع تمشي ذكراً وأثي كالحمام . سرها يمد من ١٥ الى ٢٥ زيباً . قوتها الحبوب والحشرات . انثاها لا تحضن البيض بل تقسه في حمانس خاصة تشيدها بالتراب والقصبسان والانتان والقش والورق تجعلها هرية الشكل مستديرة القاعدة ظهرا يراوح من ٢٨٠ الى ٢٥٠ سم . وارتفاعها من ١٢٠ الى ٢٠٠ سم . || والاثن تنضع في موسمها الحولي من ١٨ الى ١٥ بيضة بين الواحدة والواحدة ١٢ او ١٤ يوماً . اما البيضة فتنتقب بده وضعها باسويين عن فرخ نفيط انقب الريش يدر امر نفسه بدون عناء .



نهر



نهن

٢٩٣٦٠ - نَهْدَاكَة ، نَهْسِدَة ، نَهْسِدَاكَة

Beurre (F). Butter (E).

من اسماء الزبدة . وفيه تستعمل الدلالة على مقدار من الالبان ياتر به فتقول نهدة هذه الالبان ... نهيدة هذا اللبن .

١٩٣٦١ - نَهْر

Neuve (F). River (E).

مجري من المياه العذبة ينساب على الارض ويصب مياهه في بحر او بحيرة . يمتد النهر على التتابع والامطار والثلوج الذائبة وهو يتألف عادة من مجرى رئيسي تلتفه السواهد والفرج . وان صغر وكثرت مياه فهو النبع (Rivière) ج اطباع وساعده يدعى جملاج . جداول . وان كبير فهو النهر وساعده يدعى راقداً . ج . رواق .

٢٩٣٦٧ - نَهْمَةٌ

Roquette sauvage (F).
عشبة برية حولية مشهورة باسم إيقان وجرجير بري .
ج نيق .



نهيك أظف

٢٩٣٦٨ - نَهْمَةٌ

النَهْمَةُ و طائر طويل المنقار والرجلين والرقيعة ، الغير
الآلئ (السان) .

٢٩٣٦٩ - نَهْمَةٌ

Troque (F).
جنس حيوانات بحرية من الرخويات مشهورة باسم عنتيل ،
اطلبه .



نهيك الايجار

٢٩٣٧٠ - نَهْمَةٌ

Trochidae (S).
فصيلة حيوانات بحرية من الرخويات تسمى أيضاً
عنتليات ، اطلبها .

٢٩٣٧١ - نَهْمَةٌ

Bralmont (F). Bray of an ass (E).
صوت الحمار . والنهاق كلكه .

٢٩٣٧٢ - نَهْمَةٌ

Forficula (S). Forficula, Perce-oreille, Pince-oreille
(F). Ear wig (E). Ohrwurm (D).
جنس حشرات مباشرة صغيرة من فصيلة النيهيكيات . أنواعه
عديدة منتشرة في معظم أقطار العالم . اجسامها مفلطحة
مستطيلة سداسية الأضلاع . قرونها الاستشعارية غليظة
الشكل لا قياسية الطول والتركيب براوح عدد ضلعها من
١٠ الى ٣٤ . كرواسها مثاقفة الزاوية مهيمة الخنجر الاحمراي .
اعمالها قصيرة مقعولة . رواشها خيانية الاشكال والاحجام .
جالسة الاوتكاز . تحمل في مؤخر بطونها ملاحظ لا نظامية
الشكل ، مقومة الاذن في الذكور ، مستقيمة في الاناث .
يزعم أهل القرب انها تقتب الاذن وزعم غيرهم انها تفس
اطر الرقيق وقوف الجوارى . || اعرف أنواعه وأشهرها
ما يليغ .



نهيك الحقل الصغير

٢٩٣٧٣ - نَهْمَةٌ

Forficula pubescens (S). Forficula pubescens (F).
نوع من النيهيك ، حشرته دقيقة الجسم الازغب تطول من ٦
الى ١٢ م . قرونها الاستشعارية مركبة من ١٢ عقلة .
ثوبها ال الخيطي الاسف الملوخ . ملاحظ ذكورها كلابية
الشكل دائرية التفوقوس . ملاحظ اناثها مستقيمة .
تميش على الاشباب والجنينات الصغيرة . قوتها مكن الحشرات
ورقاتها وسيق الاثمار وبتلاتها .



نهيك الحقل الكبير

٢٩٣٧٤ - نَهْمَةٌ

Forficula decipiens (S). Forficula des arbores (F).
نوع من النيهيك ، حشرته تطول من ٧ الى ١٣ م . قرونها
الاستشعارية مركبة من ١٣ عقلة . كوسلها وعمداتها الى
الصغار الخيطي . ثوبها الى السرة الخنطية الملوخ . رأسها
اصهب . ملاحظ ذكورها كلابية الشكل تطول نحو ٥ م .
ملاحظ اناثها مستقيمة تطول نحو ٣ م . تميش على الاجبار .
قوتها مكن الحشرات وريقاتها والافراغات النباتية السكرية .



نهيك مبدول

٢٩٣٧٥ - نَهْمَةٌ

Labia minor (S). Labie (F).
نوع من النيهيك ، حشرته تطول من ٦ الى ١٠ م . قرونها
الاستشعارية دقيقة مركبة من ١٠ او ١٢ عقلة . عمدها
ورواشها مستطيلة . ملاحظ ذكورها كلابية الشكل قليلة
التفوقوس ، تطول نحو ٢ م . ملاحظ اناثها مستقيمة تطول
نحو ١ م .



نؤم

نحو ١ م . ثوبها الى الخنطى الاسمر . رأسها اسود . عمدها
الى الصلبة الزاهية . || تميش تحت الحجارة والاشعاب
في البراري وقرب البيوت وبينها . قوتها المواد العضوية
ورقات الحشرات وبتلات الازهار .

٢٩٣٧٦ - نَهْمَةٌ

Labidura riparia (S). Labidure (F).
نوع من النيهيك الكبير اللد ، حشرته تطول نحو ٢٥ م .
زيانها مستطيلة مهيبة كثيرة العقلة التي براوح عمدها
من ٢٧ الى ٣٠ المهادها ذلقة . اجنتها بارزة . ملاحظ
ذكورها منطوية الشكل مراكبة الاطراف تطول نحو ١٢
م . ملاحظ اناثها مستقيمة تطول نحو ١٠ م . || ثوبها
الى الخنطى الاصهب الملوخ . تميش تحت الحجارة في
الحقول وفي الرمال وقرب مجاري الماء . قوتها رقات الحشرات
وبعض المواد النباتية || جمعها وفق بعد الفور طوله
براوح من ٢٠ الى ٣٠ م . وعقه نحو ١٢ سم .

٢٩٣٧٧ - نَهْمَةٌ

Forficula auricularia (S). Forficule commune (F).
Common earwig (E). Gemeine Ohrwurm (D).
نوع من النيهيك المبدول الشائع في معظم اقطار العالم .
حشرته مستطيلة الجسم الملوخ . طوله براوح من ١٠ الى
١٥ م . زيانها مركبة من ١٥ عقلة . ظهورها قصيرة
مقعولة سفدية التركيب . رواشها بارزة . ملاحظ ذكورها
كلابية الشكل مسنة الاطراف تطول من ٣ الى ٥ م .
ملاحظ اناثها شبه مستقيمة تطول من ٤ الى ٧ م . ثوبها
كسني اللون اسف الملوخ اصهب الطرف والجلوب .
وهو يالغ الاماكن الآفلة . يعيش تحت الحجارة
والاشعاب . يسرح في الليل ويبعث في النهار . اناء
تضع نحو ٦٠ مكنة تحتها عند اوائل الربيع في قروص
مستطيلة تقربه في القرب تحت الحجارة . مكبات يضي الشكل
ايض اللون يطول نحو ١ م . ويتلف به منته بنحو ١٠
ايام من رقات نهمه تلهم ما وصلت اليه من بوادر النباتات
العشبية . اما الحشرة الكاملة فقوتها المواد العضوية والحيوانية
والنباتية اعخصها بوادر البلور النافثة والغاز السكرية .
افرارها زهيدة الة في بعض الظروف . تتكاثف كثيرا
من الحشرات الترية اللعوية المسرح .

٢٩٣٧٨ - نَهْمَةٌ

Forficulidae (S). Forficulidae (F). Forficulidae (E).
فصيلة حشرات من رتبة جلدليات الاجنحة الرواكض .
اجناسها وانواعها كثيرة العدد منتشرة في معظم اقطار
العالم اعخصها الاقطار الاستوائية . جميعها من حاملات
الملاحظ الشرجية المشيانية الاشكال والاحجام || اشهر
اجناسها النيهيك .

٢٩٣٧٩ - نَهْمَةٌ

Barrissement (F). Trumpeting (E).
هو صوت الفيل في جميع ظروفه .

٢٩٣٨٠ - نَهْمَةٌ

Connochaetes (S).
Gnou (F). Gnu, Wildebeest (E).
جنس حيوانات لبوية من بقرة الوحش ذوات الظلف .
انواعه ثلاثة . اشكالها مزيج من مخلقة الهامة والاور
والخصان . اجسامها كبيرة اللد شديدة النشط . حواكرها
رقمية . رؤوسها غليظة مستعرضة . معالمها مستقيمة السيب
البد . بلادها رمية . اذنانها كاسية مستطيلة السيب
كا في الخيل . قرونها غليظة ، مستعرضة القواعد ، قوية
التحسين ، مستعققة الى الالاء || اناثها تقص اربما واحداً

ترضمه نحو ٦ أشهر || موطنها فسح الأرياف يشمل كامل إفريقيا الشرقية والجنوبية وبعض البلاد الآسيوية .

٢٩٣٨١ - تُوَاشِقَلُ الذَّبَبِ

Carriers (S). Gnou à quana blanche, Antilope gnou (F).

نوع من الثور كبير الجثة طوله نحو ٢٥٠ سم. وارتفاعه ١٣٥ ثوبه إلى السرة الكستانية. ذنبه أبيض اللون. الأنتى أصغر قدماً وقرناً من الذكر. أجله يمد من ١٥ إلى ٥٠ نفراً || موطنه يشمل ضفاف الأورنج وسهوله .

٢٩٣٨٢ - تُوَاشِقَلُ البَحْبَحَةِ

Connocbaetes albojubatus (S). Gnou à barbe blanche (F).

أكثر أنواع الثور جثة وأقلها جلاظة وأطولها عفة ولحية جسمه يطول نحو ٢٨٠ سم. ويرتفع نحو ١٤٠. قرنه أبيض اللاتشاب مدبب الطرف الإحجمن. ثوبه إلى السرة الخطيئة الصهباء المورج. عفرته شديدة السرة ويحتفلها بسبب أبيض. لحية بيضاء اللون ومنه ضرب أسود اللحية. أجله يمد من ٨ إلى ٤٠ نفراً. موطنه إفريقية الشرقية حتى بحيرة فيكتوريا نيانزا.

٢٩٣٨٣ - تُوَاشِقَلُ

Connocbaetes taurinus, C. gorgon (S). Gnou taurin, G. rayé (F).

نوع من الثور، كبير الجثة غليظا، طوله نحو ٢٢٠ سم. وارتفاعه ١٢٠. ثوبه إلى السرة الخطيئة يعطوا تسليج شهب. أجله يمد من ١٥ إلى ٦٠ نفراً. يعيش برهقة الطعام ويمجر الزرد || موطنه يشمل معظم أقطار إفريقية الجنوبية.

Noyau (F). Nucleus (E).

٢٩٣٨٤ - تُوَاشِقَلُ
هي عضو الاستمرار في الخلية تتركب من شبكة مكونة من النتسب الساجعة في السائل النووي .

Noyau (F). Stone (E).

٢٩٣٨٥ - تُوَاشِقَلُ
هي الحجرة ، أطبقها .

٢٩٣٨٦ - تُوَاشِقَلُ الثَّقِيلِ

Barysphère (F). Barysphere (E).
نواة الثقل اسم يطلق على كتلة الأرض المركزية ذلك لان جميع مركباتها من المعادن الثقيلة المألوفة .

Nucléine (F). Nucléin (E).

٢٩٣٨٧ - تُوَاشِقَلِينِ
هي عناصر نواة الخلية وقد تكون ازوتية ودهنية وسفوردية وكبريتية ويصنع من معادها نكلينين .

٢٩٣٨٨ - تُوَاشِقَلِينِ

أقصى الأهراس وهي أربعة في أقصى الإنسان بعد الإرساء. وتسمى غرس الحليم لانه ينبت بعد البلوغ وكال غفل. وقيل التوابل التي تزل الأنياب. وقيل هي الأهراس كلها. نواجذ. قال الجوهري: وقد تكون التوابل للفرس. وهي الأنياب من الخنف والسولج من الظلف .

Eperon (F). Spurs (E).

٢٩٣٨٩ - تُوَاشِقَلِينِ
حلب مؤلفة تملو سووق بعض الحشرات .

Anthophore (F).

٢٩٣٩٠ - تُوَاشِقَلِينِ
نمت وصفي يطلق على كل عضو نباتي يحصل زهرة أو حدة زهور .

٢٩٣٩١ - تُوَاشِقَلِينِ

هو الياسم ، أطبقه .

٢٩٣٩٢ - تُوَاشِقَلِينِ

هو شب الليل ، أطبقه .

٢٩٣٩٣ - تُوَاشِقَلِينِ ، كَرِيَتِيَّة
Carriers (S). Carrière (F).

شجرة برية وزيبينة من فصيلة التوتيات . مهددا الصين . ساقها منتصبه فروعها تملو من ٥ إلى ١٥ م. أفرانها وأفرانها حر اللحاء . أوراقها عابطة متعاقبة. نصلها اهليلجي الشكل لاصم البشرة على صفحتيه . أزهارها صندرة القد ، عادمة الصمالات ، خاصة الفصم الأبيض ، كثيرة الإسدية ثمادها جرداء وشمية الشكل ، ثلثية الصماريخ || تنورهما يستمر طوال شهر حزيران .

Eutoca (S).

٢٩٣٩٤ - تُوَاشِقَلِينِ
Eutoque (F). Eutoca (E).

جنس نباتات عشبية حولية ومعمرة من فصيلة البتليات . أنواعها المعروفة ١٢ جميعها أمريكية الهيد ، بعضها شائع الاستعمال التزبيني || سوقها غشائية . أوراقها صغيرة متعاقبة زياه الاتصال . أزهارها جيلة ، خافتة العرف ، ملونة ، منها الأزرق والأرجواني والأبيض || أشهر أنواعها الزراعية التزبينية نواره ونجميلانا (Eutoca Wrangeliana)

Anthophora (S).

٢٩٣٩٥ - تُوَاشِقَلِينِ
Anthophore (F). Anthophora (E).

جنس سحرات جارية لاقحة من عشائيات الاجنحة الحمويات وفصيلة التوزاريات . أنواعها المعروفة قليلة العدد منتشرة في جميع مناطق البلاد المحتلة الحرارة والحارة . قوتها رحيق الأزهار وطعمها . ملجئها الحياتي انتمزالي || جسمها متصلب القد قريب الشبه بجسم ذكر النحل . تتميز بكتلة الزغب الذي يكتنفها من قد الرأس إلى طرف البطن || عثها غشاء العينين في الموقع المهجورة أعصها الحيطان الحربة .

٢٩٣٩٦ - تُوَاشِقَلِينِ

هو اسطرغالوس ثوريس ، أطبقه .

Anthophoridae (S).

٢٩٣٩٧ - تُوَاشِقَلِينِ
Anthophoridés (F). Anthophoridés (E).

فصيلة سحرات جارية لاقحة من عشائيات الاجنحة الحمويات . اجناسها وأنواعها عديدة منتشرة في جميع أصقاع العالم باستثناء المناطق الباردة || ملجئها الحياتية تختلف مع اختلاف الاجناس ، بعضها جامي والبعض الآخر انتمزالي . وألمجاي منها قليل المنيد . الذكور والاناث تملو في سبيل الحياة والبقاء اذ لا يبديا علامات كا في النحل || أشهر اجناسها النواره والفتارة .

Ri d'araignée (F).

٢٩٣٩٨ - تُوَاشِقَلِينِ
عيب المتكبريت ونسجه. وفي المثل ارضي من نواس المتكبريت.

٢٩٣٩٩ - تُوَاشِقَلِينِ جَوِيَّة

Perturbations atmosphériques (F).

هي التقلبات الجوية المارضة غير المألوفة . واثنية هي ازوبية من الرياح. ج نوج .

٢٩٤٠٠ - تُوَاشِقَلِينِ

Neoborus ornatus (S). Néobore armé (F).

سمكة نهريه بيوض من مفتوحات الماءة . موطنها بحيرات ومنطقات نهر الكنفو . تعيش بين الاشجار الماءية



نواره



نور مسلح

29406 - توتيريات (S).
Noteridae (S).
Noteridés (F). Noteridas (E).

فصيلة حشرات مائية من غمديات الأجنحة. اجناسها وأنواعها المعروفة متوسطة العدد منتشرة في معظم اصقاع البلاد المعتدلة الحارة || اجناسها صغيرة ، اهلبيجية الشكل ، معدية ، تطول من ٦ الى ١٢ سم. رؤوسها قصيرة ، مستعرضة ، حينها صغيرة. تأكلها وتكويها قياسية. قرونها الاستشعارية شبه وشعية الشكل ، مركبة من ١١ فصلة. كواسلها معدية ، مستعرضة ، احمادها لاسفة ، حادمة التعهد. قوائمها نشطة ، الخلفية منها مجهزة للوم || جميعها مفترسة. تعيش في المياه الراكدة او الجارية البطيئة الانسياب || اشهر اجناسها التوتيرة .

29407 - توتيد (S).
Calodon (S). Calodon (F).

جنس تطور من فصيلة الابريرات . انواعها المعروفة قليلة العدد اصطناعيا بعض اقاليم مناطق البلاد المعتدلة الحارة . جميع انواعها كاشعة الصنف لاماكولة . تتميز ببوطها الشفوية المتجبع المثلثي ، وبسوطها القصيرة الضفصعة ، وينكأها المحلودية الحادة شبه ليلية المادة || اعراف انواعها واشهرها الاربعة التالية .

29408 - توتيد برنقالي اللون (S).
Calodon suraniticum (S). Calodon orangé (F).

نوع من التوتيد . يعيش في ظلال الصنوبريات . ساقه عظيمة ، قصيرة ، صفراء اللون ، يرتقالية المراجع . نكته غزروفية الشكل ، كثيرة الحداب للاستشعارية ، قطرها نحو ٨ سم . سطحها خثل برنقالي اللون . لحية كالفلين ، صفراء اللون ، كاشعة الصنف ، غير مرغوب فيها .

29409 - توتيد حديدي اللون (S).
Calodon ferrugineum (S). Calodon ferrugineux (F).

نوع من التوتيد . يعيش في ظلال الصنوبريات . ساقه قصيرة شبه غزروفية الشكل ، لامتناهية السطح الخشن ، لونها الى الكستني الاسمر . نكته يرمية الشكل قطرها نحو ٨ سم . سطحها خثل البشرة ، متتابع الحداب ، لونه الى الشقمة السمرار بلونها تنقبط احمر يعطيه الابيض || لحية قاسية كالجلد ، كالجلك ، كاشعة الصنف ، لا تؤكل .

29410 - توتيد عسلي (S).
Calodon geogenium (S). Calodon terrestris (F).

نوع من التوتيد . يوجد في الغابات . يعيش في المواقع الرطبة المشبعة بالطحالب . ساقه شديدة القصر تؤلف مع النكته شكلا شبيها بالقبع الثلاثي الامعادي . قطر النكته نحو ٣ سم . لونها كاسلاك الى الصفار الكبريتي || لحية كاشعة الصنف ، لا تؤكل .

29411 - توتيد عذب (S).
Calodon suaveolens (S). Calodon suave (F).

نوع من التوتيد . يعيش في ظلال الصنوبريات . ساقه قصيرة ، غزروفية الشكل ، رباحية الحداب المستطيلة ، لونها الى الزرقة السمرار . نكته قمية الشكل ، كثيرة الحداب الجانبية والبطيحية ، قطرها نحو ٤ سم . لونها الى الصعبة بلونها تمسح ازرق ويواجه اسف || لحية جلدية المادة ، كاشعة الصنف ، خزامية الرائحة العذبة ، لا تؤكل .

قوتها الاماك والذويبات والدماميس والديدان || جسمها مسطحة الجرم ، مستطيل الشكل ، يطول نحو ٣٥ سم . رأسها غزروفية . عظمها مستطيل كالجلد . فكها مسلمان . باسنان قوية ذرية . حينها ماسمتان . زيفتها الظاهرية الاولى كبيرة القدر شراعية الشكل . الثانية جدمة . زيفتها الصدرية والحوضية والشرجية متدالة القدر . الذيلية كبيرة ، فاخرة . ثوبا الى الشبهة المنفسجية المولج . جانباها الى الخلف الازرق الموشح بالفضي . يعنها الى القبرة الناجية || لحمها متوسط الصنف ، مأكول .

29412 - توتوسيرة (S).
Notoceros (S). Notocère (F).

جنس نباتات عشبية برية ، حولية ومحولة وبعمرة من فصيلة الصليبيات . انواعها المعروفة عديدة اصطناعيا نسحة الابريرة تمتد من البلاد الحارة الى الباردة || سقرها زباب متعبية او مستطيلة ، فرماد او قليلة الفروع . اوراقها كاملة ، متعاقبة ، ستانية النصال . ازهارها صغيرة يضاء اللون او تبيية او صفراء .

29413 - توتيريات (S).
Nautilidae (S). Nautilidés (F). Nautilidas (E).

فصيلة حيوانات بحرية من الرخويات وأسباب الابريل رباحيات الخياشيم . اجناسها وانواعها المنقرضة القارة كثيرة العدد ، أما الحاضر منها فنس واحد موطن المحيط الهندي والبحار المحيطة . يعنى توتيرة .

29414 - توتيرة (S).
Nautilus (S). Nautilie (F). Nautilus (E).

جنس حيوانات بحرية من الرخويات وأسباب الابريل ، رباحيات الخياشيم وفصيلة التوتيرات || انواعها الحاضرة المعروفة ثلاثة اصطناعيا المحيط الهندي والبحر الاحمر || اصطناعيا كبيرة ، شبه قرونية الشكل ، متدلة التيطيط . اجسامها غزروفية ، صغيرة الرءاء . رؤوسها صغيرة . عينها كبيرة جاشطة ، لراسها عديدة ، نسحة ، ونها اثنتان مجهزتان بما يشبه الهامج . اصطناعيا نشطة وقوية || اشهر انواعها وأكثرها انتشارا التوتيرة الباعة .

29415 - توتيرة لثماحة (S).
Nautilus pompilius (S). Nautilie flambé (F).

نوع من التوتيرة يكثر وجودها في بحار الهند . اصطناعيا لثماحة ، لؤلؤية الضفصعات الداخلية ، لونها الى اليباس المهدج بالصنابي || لحمها مأكولة . اصطناعيا مرغوب فيها شائعة الاستعمال الصناعي .

29416 - توتيرة (S).
Noterus (S). Notère (F). Noterus (S).

جنس حشرات مائية مفترمة من فصيلة التوتيريات ورتبة غمديات الأجنحة . انواعها المعروفة متوسطة العدد منتشرة من اليابان الى ادرية . تألف المناق والياه الراكدة || اجسامها صغيرة ، اهلبيجية الشكل ، معدية ، تطول من ٧ الى ١٥ سم . رؤوسها مستعرضة ، قليلة التنشور . حينها صغيرة ، بارزة . تأكلها وتكويها ويلاصها قياسية . قرونها الاستشعارية وشعية الشكل . كواسلها مستعرضة . احمادها لاسفة ، حادمة التعهد . قوائمها تقطعة ، الخلفية منها مجهزة للوم . ألوانها سوية الخصب الكستني او الأزجوي || الجملانة قانصة والبرقة ايضا .



توتيرة لثماحة



توتيرة



توتيد برنقالي اللون



توتيد حديدي اللون



توتيد رمل



توتيد عذب

٢٩٤١٢ - تَوْجَل

Heteropogon (S).
Hétéropogon (F). Heteropogon (E).
جنس نباتات عشبية حولية زكوية من فصيلة النجيليات
انواعها المروفة نحو ٢٥ اصلها البلاد الحارة والمنتشرة
الحرارة. سوقها جامدة ناعمة عاصمة الفروع. اورثتها
صلبية. ازهارها سنبل التجميع سنابلها فردية. بعضها
ينبت طويلاً في بعض موائل الساحل الهندي والوسط.

٢٩٤١٣ - تَوْصَعَة

Ecade
نتيجة البيئة الموسمية في التكيف أو التبدل. كترك
نوعه الظل والشمس والجفاف والرطوبة ...
٢٩٤١٤ - تَوْرُ هُو القصور، اعطاه.

٢٩٤١٥ - تَوْرَكَة

Corymb (F). Corymb (E).
النورة والمعدن ذلك من اشكال الازهار سيولاني التركيب
عديد الازهار المتساوية الحد من المحور الرئيسي. يتك
في الفصيلة النوردية و النورة هي الزهرة.

٢٩٤١٦ - تَوْرَج

هو الجرجر والحلال، اعطاه.

٢٩٤١٧ - تَوْرُوس

Mouetta (F).
هو زنج الماء، اعطاه.

٢٩٤١٨ - تَوْرُوسِيَات

Laridae (S).
Laridés (F). Laridae (E).
فصيلة طير من كليات القدم، طويلات الريش.
اجناسها وأنواعها المروفة عديدة اعطاهها متباينة
المجموع. اجنتها مستطيلة ذقن الاطراف. متناهدا
عامة الزند. اسباعها نصيلة الخطاب. قصاصها مجزة
يزوجين من الفراض الجانية زوج اين وزوج ايسر اع
اشهر اجناسها النورس وزنج الماء والمجهوم.

٢٩٤١٩ - تَوْرُوي

Nuris (S).
Nurie (F). Nuris (E).
سمكة نهريه وحيدة الجنس والنوع من فصيلة الشبوطيات.
موطنها ابر الهند اعطاهها وشي الشكل بطول من ٤٥
الى ٥٥ سم. رأسها مثل الجرم، مقطوم الخلف. شعها
مستدل الانفرج، وباهي العذبات المستطيلة. عيناها
ماضيا. زعنفا نظرية غلفية الارتفاع تقابل الشرية.
الذيلية مقدره الطرف. ثوبا الى الخضار الجسري ينبر
وتعلو ساجه وريدية في البطن ويسمر ويبقى في الظفر اع
لحمها متوسط الصنف، مأكول.

٢٩٤٢٠ - تَوْرِيكَة

Pécal (F). Pecal (E).
هي بتلة الزهرة عامة وقد تستعمل تقصيصاً للدلالة على البتلة
المستغلة.

٢٩٤٢١ - تَوْسَعَة

Oospora (S).
جنس فلور مجهرية من النويات وفصيلة الطحنيات كثير
بعشبيها التحليل النوايس المتشابك التراكب الذي يفسن
النفج المشحارة ويتكاثر خارجيا. جرابها الكندي مغناقي
الشكل. كتاله سببية خارجيا اعطاهها عديده، مطها
ردي يعيش على المواد الغذائية المغضفة وعلى الاعشاب اليابسة
وفي اترية اع اعرف انواعه المؤذية ما يلي.

٢٩٤٢٢ - تَوْسَعَة الإِجْصَاع

Oospora piricola (S).
فطر مجهري يتطفل على اوراق الاجناس واثاده ومثاره.

مظهره الخاربي يقع رادية اللون او يبعاه لقياسة الشكل
والحمج تركب نصل الاوراق وصفات الماء الاديبة تحطها
بعد ان تقفي على التسج والحلايا. وقد ركب كآلر الناجية
فقدوا البفرة بعقمة السمر دون ان يؤدي السمرق.
يكالغ كثير من الفطور التي تصطب الكبريت والنحاس.

٢٩٤٢٣ - تَوْسَعَة الحُمْشِيَّات

Oospors citri-aurentii (S).
فطر مجهري صم الانتشار ركب ثمار الحشويات اللدكة
والحطوفة على اختلاف انواعها اعطاهها القشور فيسعدا
بعد ان يطب التسج والحلايا التي تنسل وتنفق خاصة
الاسك اع يكالغ بتطهير الثمار المعدة لحفظ او للتصدير
وباجتناب الاماكن الحارة المشبعة الرطوبة.

٢٩٤٢٤ - تَوْسَعَة

Nasiterna (S). Nasiterna (F).
جنس طير من النسلقات وفصيلة البيطوات. انواعها
المروفة ١٢ موطنها غبية ارضية بيروز سلان. تألف
النبات الكثيفة الاشجار والموالق القريبة من الماء. ملينها
الحياي جماعي. قوتها الثمار واسراع الحشرات. تنسل الاشجار
كالنثار وتغير بشفة النوري اع اجسامها صغيرة، ربة،
تطول من ٨ الى ١٢ سم. اجنتها لاسفة. اذنانها قصيرة
مستترة الاطراف. الثوباا تختلف مع الانواع، جميعا
زامرة الاوان اع شهرها النورة القزمية.

٢٩٤٢٥ - تَوْسَعَة قَزَمَة

Nasiterna pygmaea (S).
Nasiterna pygmae (F).
طائر من التوية. جسمها صغير لقد بطول نحو ٨ سم.
ثوبا الى الخضار المتفاوت المجات. رأسها وعقها
صفر. رفاك ذتها الجانية الى السود اللامع باستانه الزام
الايسر فاته اصفر، اما الرفاك الوسط فزرقا اللون.

٢٩٤٢٦ - تَوْسَل

Métamère (F). Metamere (E).

٢٩٤٢٧ - تَوْسَكَة

Métamérie (F). Metamerism (E).

٢٩٤٢٨ - تَوْسِيَّات

Oospores (F). Oospores (E).
عارة فلور مجهرية من فصيلة الطحنيات. اجناسها
سه : الازهداد والخمج والساع والسيلينديوم والمزليه
والنوية.

٢٩٤٢٩ - تَوْشَادِر

هو الامونيك، اعطاه.

٢٩٤٣٠ - تَوْشَان

Rhinocéros de Sumatra (F).
هو كركن سومترا، اعطاه.

٢٩٤٣١ - تَوْص

التوص هو الحمار الوحشي.

٢٩٤٣٢ - تَوْص، بَكَل

Imbibet (F).
Te imbibet (E).
رطب الكتيه بالماء او باي سائل آخر.

٢٩٤٣٣ - تَوْصَرَة

Diopsis (S).
Diopsis (F). Diopsis (E).
جنس حشرات من فصيلة النضريرات ورتبة ذوات الجناسين
انواعها المروفة سه اصلها البلاد الحارة اع اجسامها
مضورة، عفاة، تطول من ٥ الى ٨ سم. رؤوسها مكورة
تلموها زوالده مغزلية الانشباب تحمل في اطرافها الزبان
واللون. عيبتها بارزة صغيرة. قوتها الاستشارية صغيرة،
تحيلة، تستيق العيون. اعطاهها ولاسها صغيرة. كولسها



نوري



نوسة الاجاس



نوسة الاجاس



نوسة الحشويات



نوسة

Nuphar pumilum (S). - **نَوْفَرٌ أَرْصَبٌ** ٢٩٤٤٢
Nufar nain (F).
 نوع من النوفر المبلول ، أطلانه مياه البلاد المعتدلة الحارة .
 أوراقها تطول من ٥ إلى ١٥ سم . وتعرض من ٤ إلى ١١ سم .
 أزهاره صفراء اللون صغيرة القد ، قطرها يراوح
 من ٢ إلى ٣ سم . || تنوره يستمر من حزيران إلى آب .

Nuphar luteum (S). **Nufar jaune, Lis jaune des étangs, Plateau (F).** **Yellow water-lily, Brandy-bottle (E).** **Gelbe mummel, G. wasserrose (D).** **Ninfes gialla, Ercules gialla (I).**
 نوع من النوفر المبلول في مياه البلاد الحارة . أوراقه كبيرة
 متصل الاخضر الباهت ، تطول من ١٥ إلى ٣٠ سم .
 وتعرض من ١٥ إلى ٢٠ سم . أزهاره صفراء اللون متراكبة
 البتلات المدينة الصفوف قطرها يراوح من ٥ إلى ٧ سم .
 ثماره اجناسية الشكل . بلوره ويهدأ به مأكولة || ينور
 من حزيران إلى ايلول .

Nuphar sagittaeifolium (S). **Nufar sagittal (F).**
 نوع من النوفر الامريكى ، أوراقه سهمية الشكل تطول
 من ٢٥ إلى ٤٥ سم . وتعرض من ٥ إلى ٨ . أزهاره صفراء
 اللون متوسطة القد قطرها يراوح من ٤ إلى ٦ سم . || تنوره
 يستمر من حزيران إلى آب .

Nuphar japonicum (S). - **نَوْفَرٌ يَابَانِيٌّ** ٢٩٤٤٥
Nufar japonais (F).
 نوع من النوفر البروتى الأوفر النشاط والتمو . مهده
 اليابان ، أوراقه اهليلجية الشكل . نصلها اخضر الصفحة
 العليا ، اخر السفل يطول نحو ٣٠ سم . أزهاره كبيرة
 القد صفراء اللون تطعوا بشمة حواء . أسديها وبأرعاها
 ارجوانية || تنوره يستمر طوالم فصل الصيف .

Bronza - **نَوْقَسٌ** ٢٩٤٤٦
 سبيكة ، متطوقة النسب ، من النحاس والقصدير والزنك .

Dibamidæ (S). - **نَوْقَسِيَّاتٌ** ٢٩٤٤٧
Dibamidés (F). **Dibamidæ (E).**
 فصيلة حيوانات زساعة من العظائيات قصيرات الالسنه .
 انواعها المعروفة ثلاثة يصممها جنس واحد . أطلانها بعض
 اقاليم افريقية الاستوائية || جميعها جامة تسرح في الليل
 وبيت في النهار || اجسامها دريدية الشكل تطول من ٢٥
 إلى ٢٨ سم . وهي عادمة القوائم الامامية ، صامخة الخلفية .
 عينها طامسة تلحفها اغشية مدبشة .

Nucula (S). - **نَوْكَلَةٌ** ٢٩٤٤٨
Nucule (F). **Nucula (E).**
 جنس حيوانات بحرية من الرخويات صفيحات الخياشيم
 وفضيلة التوكليات . انواعها المعاصرة المعروفة قليلة العدد
 منتشرة في معظم بحار البلاد المعتدلة الحارة || اصداها
 شبه مخروطية الشكل ، متساوية المصابيع ، لامتساوية
 الاضلع . الوانها عديدة ينفخ فيها الاخر تم التي الفاتح .
 اصداها للؤلؤية المادة من الداخل || تمشي منتظمة في
 الرمال المتوسطة الغور .

Nuculidæ (S). - **نَوْكَلِيَّاتٌ** ٢٩٤٤٩
Nuculidés (F). **Nuculidæ (E).**
 فصيلة حيوانات بحرية من الرخويات صفيحات الخياشيم .

شبه اهليلجية ، مجهزة باربعة منخاس ذرية . بطونها شبه
 مدقية الشكل . رواشتها شخافة يطوها بعض البقع السمر .
 قوامها مستطيلة || الجملانة وراصة اما اليرقة فخاصلة
 ترطب في عصف النجيليات .

Diopsidæ (S). - **نَوْهَرِيَّاتٌ** ٢٩٤٤٤
Diopsidés (F). **Diopsidæ (E).**
 فصيلة حشرات من رتبة ذوات الجناحين . اجناسها وانواعها
 المعروفة نحو ٦٥ منتشرة في جميع مناطق البلاد الحارة ||
 اجسامها صغيرة تطول من ٥ إلى ٨ سم . روثها مسندلة
 الجرم مجهزة بزوائد سنمية الارتكاز ، متفرجة ، مستطيلة ،
 تحمل الميون في اطرافها . عينها بارزة . قرونها الاستشعارية
 صغيرة تنشب في الزوائد قرب محيط العين . كواسلها شبه
 بيضية . بطونها مستعرضة المؤخر . اجنصتها شخافة يطوها
 بعض البقع السمر . قوامها مستطيلة || يرقاتها خاصلة
 تركيب عصف النجيليات || اشهر اجناسها النوفرسة .

Ventricule succanturié (F). - **نَوْطَلَةٌ** ٢٩٤٢٥
 احد اجزاء جهاز الهضم عند الطير . اوها الحوصلة ثم
 النولة ثم القانصة ثم الامعاء || فالحوصلة هي الجراب الاول
 الذي يلي المريء ، يتجمع فيه الطعام بعض الوقت ثم ينتقل
 الى النولة (البطين العصاري) وفي جراب مستطيل يفرز
 العصارة الخاصصة على الاضعة من حب وغيره التي صار
 لتبينها بالحوصلة ثم ينتقل الطعام من النولة الى القانصة
 حيث يسحق مع الحصى والرمل ويدخل في الامعاء حيث
 يتم الهضم والنبذاء .

Nothure (F). - **نَوْطَرٌ** ٢٩٤٢٦
 طائر يدعى نطوره ، اطلبه .

Spèce (F). **Species (E).** - **نَوْعٌ** ٢٩٤٢٧
 النوع هو جماع الفروبو اي جملة الافراد المتشابهة التي
 تنحدرت من اصل واحد او جدين مشتركة .

Cystoseira (S). - **نَوْحَمٌ** ٢٩٤٢٨
Cystoseire (F). **Cystoseira (E).**
 جنس نباتات بحرية من الخياشيم السمر . انواعها المعروفة
 نحو ٣٠ اطلانها معظم بحار العالم || كلاليتها قصيرة .
 سويقها فزاه . اوراقها خطيطة ، صغيرة . كثيرة العدد ،
 متراكبة . تتميز بمحوصلاتها الشبه بيضية الشكل ،
 السبيعية التجميع .

Spécifique (F). **Spécific (E).** - **نَوْحِيٌّ** ٢٩٤٢٩

Cardiosperme (F). - **نَوْحَةٌ** ٢٩٤٤٠
 هي الكف ، اطلبه .

Nuphar (S). **Nufar, Nuphar (F).** - **نَوْفَرٌ** ٢٩٤٤١
 جنس نباتات عشبية جلمورية مائية من فصيلة النيوطريفات .
 انواعها المعروفة ١٥ اطلانها مياه انهار واحوار وبعض
 بحيرات البلاد الحارة والمعتدلة . جملانها مدادة . اوراقها
 مستطيلة الاضلاع طافية . أزهاره عديدة البتلات المتشابهة
 الصفوف . ثماره جراه ريمعية الشكل ، بزورها نشوية
 المادة || اعرف انواعها واشهرها ما يلي .



نوع



نوفر



نوكلة

اجناسها وانواعها المعروفة قليلة العدد . انواعها الثابتة من متحجرات اقدم التكاوين الجيولوجية . اما المعاصرة فمتشرة في معظم بحار العالم || اصداقها شبه غرؤية الشكل ، متساوية المصارع ، لامساوية الاضلع . اصفاها خشنة ملوثة من الخارج ، مائلة للإلوية من الداخل . حيواناتها مائعة المناسه ، كبيرة الاصيل الاهلجية المسطلة || اروف اجناسها المعاصرة واشهرها النوكلة .

٢٩٤٥٦ - نُولِيَانَا ٥

Nolina (S), Nolina (F).
جلس نباتات من فصيلة الزنبقيات مفردة التعريف على اسم البوتاني الفرنسي وولان. انواعها المعروفة قليلة، مهدبا بلاد المكسيك . سوقها لينة التركيب ، لفتية الجث ، والقاعدة دقيقة الجلع . اوراقها شيقة للتصل ، مسطلة متنقفة . ازهارها جرسية الشكل ، عشودية التجميع ، هامة الاينكاز || ترطب في الاثربة التنية المتوسطة الاندماج والمادة الكلسية . تحض الموائع الباردة والرطوبة المستحكمة . اشهر انواعها الزيبينة ما يليج .

٢٩٤٥٧ - نُولِيَانَا مُحْتَجِكَةٌ ٥

Nolina recurvata (S), Nolina arquata (F).
نوع من التولينا الزيبينة ، ساقها تعلو من ٤ الى ٦ اذراع . اوراقها جميلة الخضار تعلو نحو ١٠٠ سم . وتعرض ٢ سم . ازهارها هاني يكلل الساق بمقتوده للثقب الكبير الحجم . ازهارها يضاء اللون . تنورها يستمر طوال الصيف .

٢٩٤٥٨ - نُولِيَانَا مُسْتَعْيِلَةُ الْوَرَقِ ٥

Nolina longifolia (S), Noline à longues feuilles (F).
نوع من التولينا الزيبينة ، ساقها تعلو من ١٥٠ الى ٢٠٠ سم . اوراقها شديدة الخضار المايق تعلو من ١٠٠ الى ١٥٠ سم . وتعرض نحو ٢ سم . ازهارها هاني الاينكاز ينتج الساق بمقتوده للثقب الكبير اقد . ازهارها يضاء اللون ، غبراء المواج . تنورها يستمر طوال الصيف .

٢٩٤٥٩ - نُولِمَان ، حَقِيْقَةُ الْهَنْقِ

Herniaria (S), Herniaire (F).
جنس نباتات عشبية برية من فصيلة النوميديات . انواعها المعروفة ثمانية تكثر في الاماكن الرطبة الجافة . سوقها قرواء اوراقها متقابلة لائفة صغيرة اقد . ازهارها ابطية الاينكاز او تاجية . ثمارها زور نشوية المادة || اشهر انواعها التويان الامرد .

٢٩٤٦٠ - نُولِمَانِ اَمْرَدٌ ، حَقِيْقَةُ الْهَنْقِ

Herniaria glabra (S), Herniaire glabre, Herniole, Herbe au cancer, Turquesza (F), Rupture-wort, Turk's herb (E), Glesses bruchkraut (D), Ernliaria, Erbs turchetta, Erniola (I).
نوع من التويان العشبي البري الطيب الممر . ساقه قرءاء مرط ، اوراقه صغيرة اقد ، متقابلة ، لائفة ، بيضة للتصل ، مائلة البشرة . ازهار ابطية وتاجية الاينكاز ، نورية التجميع ، صغيرة الحجم || كان شائع الاستعمال في علاج الهنق .

٢٩٤٦١ - نُولِمَانِيَات

Illecebrus (S), Illecebrus (E).
فصيلة نباتية من ذوات الفلقين عديمة القنالات . اجناسها وانواعها كثيرة العدد . نباتاتها احشاب حوية وعمرة تعيش في المراض الحارة وفي الاثربة القليلة الرطوبة . اوراقها كاملة ازهارها غسية التجميع لا تياسية الاينكاز . ثمارها بغور نشوية المادة . || اشهر اجناسها التويان والحريط والشحير وشعشة القنابذيل .



نولان



نولمان امرد

٢٩٤٥٠ - نُولَان ٥

Nolans (S), Nolans (F), Nolans, Chilian bell-flower (E), Glockenwinde (D), Nolans (I).
جلس نباتات برية وزراعية زيبينة من فصيلة النولانيات . انواعها عديدة منها العشبي والجسبي والحولي والحول والممر . سوقها لا نظامية الجفوس منها المنصبة والمستقيمة والمادة . اوراقها كاملة متقنة متعاقبة او توائية . ازهارها فردية التجميع ، محورية الاينكاز ، جرسية الشكل ، غارضة الاطراف كالبرق . ثمارها نورية لا تياسية الشكل والحجم . يذورها غشبية المادة . شديدة الصلابة || اروف انواعها الزيبينة واشهرها ما يليج .

٢٩٤٥١ - نُولَانِ سِرْمِيِي الْوَرَقِ

Nolans scripificolia (S), Nolans à feuilles d'arroche (F).
نوع من التولان الزيبيني الحولي . موطنه الاصل بلاد كولومبيا . ساقه مستقيمة مائة زياء اللحاء . اوراقه الجلمية كبيرة اقد سرمية الشكل . ازهاره زرق الابواق ، صفر الاثنايب والفسجاج || تنوره يستمر من حزيران الى تموز .

٢٩٤٥٢ - نُولَانِ سِنَايِي الْوَرَقِ

Nolans lanceolata (S), Nolans lancéole (F).
نوع من التولان الزيبيني الحولي . موطنه بلاد الشيلي . جلده جني الجذر . ساقه مسطحة مائة زياء . اوراقه لائفة ، ساعدة ، سنانية التصل ، خلية البشرة ؛ الجلمية منها غسية التجميع والاخرى توائية . ازهاره كبيرة اقد مائلجوية الابواق ، صفر الفسجاج والاثنايب المنسجة بالنفسج . تنوره يستمر من حزيران الى ايلول .

٢٩٤٥٣ - نُولَانِ مُسْتَقِيفِس

Nolans paradoxa (S), Nolans paradoxaie (F).
نوع من التولان الزيبيني الحولي السروتي . موطنه الاصل بلاد البرازيل . ساقه متضبة قرواء ، زياء اللحاء ، تعلو نحو ٣٥ سم . اوراقه توائية ساعدة ، نصلها مسطلي الشكل ، حلي البشرة . ازهاره بنفسجية الابواق ، صفر الاثنايب ، صر الفسجاج || تنوره صيني يستمر نحو ٥٥ يبيأ .

٢٩٤٥٤ - نُولَانِ مُسَطِّح

Nolans prostrata (S), Nolans couchée (F).
نوع من التولان الزيبيني الحولي السروتي . موطنه الاصل بلاد البرو . ساقه مستقيمة مائة . اوراقه متقنة متعاقبة . نصلها اهليجي الشكل ، مائل الصفة ، حبل الخضار الزاهي . ازهاره زرقاء اللون ، مسنية بالنفسج كوربها هرمية الشكل ، خشبية الفصوص المتساوية الزرية الاطراف . تنوره يستمر من حزيران الى تموز .

٢٩٤٥٥ - نُولَانِيَات

Nolansaeae (S), Nolansaeae (F), Nolansaeae (E).
فصيلة نباتية من ذوات الفلقين . اجناسها قلية العدد .

أعضائها السوروفورات وبيوتات الصودا وسلفات الامونيك والاسمدة العضوية .

٢٩٤٨٣ - بُيُوتَاتُ الشَّيْبِي ، بُيُوتَاتُ الصُّودَا

Curure (F), Dirt, Muck (E).

٢٩٤٨٤ - بُيُوتَاتُ الشَّيْبِي ،

وسل مستخرج من قنارة أو خثاق .

Nitrate de soude de Chili, Nitrate de soude naturel (F).

٢٩٤٨٥ - بُيُوتَاتُ الشَّيْبِي ،

Phrynomeridae (S), Phrynomeridae (F), Phrynomeridae (E).

مضاد ازوتي يستخرج من كلبيش مناجم الشيبيل بمدن كلابيه وترسيبه ويصغير مائه . مظهره الخارجي ملح ابيض اللون بحجري من ١٥ الى ١٦ ٪ من الازوت النتريكي ويضغ الذي يزيد من عناصر اليود والبروم واليوروم والمينزا يضاف اليها بعض تولاه الاكثار الثانوية . || وهو سريع الانفعال في التربة قريب التشيل من النبات غير انه يهبط تمسك ذرات التربة الذي يجد من رفايتها . لذلك ينصح باستخدامه في الارربة الخفيفة القليلة الانساج وعدم استعماله في الارربة الممتصة او الحامضية الدائف لانه يجهد تقايرها لتجبه لتسك ذراتها .

٢٩٤٨٤ - بُيُوتَاتُ الصُّودَا التَّصْنِيعِيَّة

Nitrate de soude synthétique (F).

مضاد كبري ازوتي سريع الانحلال والتشيل ، يستخرج من ازوت البحر ، بحري من ١٥ الى ١٦ ٪ من الازوت النتريكي . يقال فيه ما قيل ببيوتات الشيبيل من حيث نتائج الحكمة والكيفيات على ذرات التربة وانفعالاتها .

٢٩٤٨٥ - بُيُوتَاتُ الشَّيْبِي

مستخرج ازوتي سائل المادة ينتج من تكثير جراريم التربة صناعياً ، || يستعمل حثاً بالتربة لمدها بجراريم التيروين .

٢٩٤٨٦ - بُيُوتَاتُ البُوتَاس

مضاد كبري يستخرج من تفاعل الحامض النتريكي مع البوتاس . تركيبة ٢٥ ٪ بوتاس و ١٦,٥ ٪ ازوت نصفه تماماً نتريكي والنصف الآخر امونيكي . يصدر من الاسمدة الجبلية النفع والفايدة غير انه يشكو من ارتفاع نسبة رزفه التي تبلغ ٢٤ ٪ .

٢٩٤٨٧ - بُيُوتَاتُ النِّتْرُوجِين ، بُيُوتَاتُ النِّتْرُوجِين

Nitrogen (E), Nitrogen (F).

هو الازوت ، الحليبه .

٢٩٤٨٨ - بُيُوتَاتُ السُّلفَات

مضاد كبري يستخرج من تفاعل الحامض النتريكي مع السلفات المهدئ . تركيبة ١٤ ٪ من الحامض السلفوري الذي يذيب في الماء و ٧,٥ ٪ من الازوت النتريكي السريع الانفعال . يصير من الاسمدة الشبيطة التي تحس النبات على الازهار .

٢٩٤٨٩ - بُيُوتَاتُ الرُّبِيَّة

نعت ترميزي يطلق على كل نبات رطب في الارربة اللينة بالنيترات وقد يطلق على التربة ايضاً لظهور تربة نيتروبية .

٢٩٤٩٠ - بُيُوتَاتُ النِّتْرُوجِين

جنس حشرات نافعة من الصفريرات الغشائية الاجنحة المحصورة . انواعها عديدة منتشرة في معظم اقطار العالم . جميعها صغيرة اللد طولا براوح من ٣ الى ٥ م . اولياها مختلفة الالوان يكثر فيها الاسود والاسمر والاصفر الصنابل . قوتها الاستعمارية عجيبة منفرجة الاطراف . مرانها شاذية الهمة الحادة . || قوتها التزويديت من اي نوع كانت تعلمها بشادها فتصدر اعصابها وتتلفها الى حيث تلتهمها .

٢٩٤٩١ - بُيُوتَاتُ الشَّيْبِي

التير جهاز التناسل عند العنكب . وهو مركب من عدة حبيبات زئبدية ، وشبه الشكل ار طسية . يسقط عند الادراك اتمام فينش في التربة ويمد الدورة الحياتية .

٢٩٤٩٥ - بُيُوتَاتُ الشَّيْبِي

Melanargia galatza (S), Melanargia galatze, Demi-douil (F).

Melanargia galatza (E).

حشرة من فصيلة المانبات ورتبة حرشفيات الاجنحة . موطنها يحد من الشرق الاوسط الى معظم الاقطار الاروية . قوتها واسعة قوتها مشر الازهار . مرتها تعيش على صف الذكيتل والرؤفول والبصوية والتف || جسمها اسود اللد يطول نحو ١٨ م . مسحتها نحو ٤٨ م . رأسها الى الربعة . صيهاا كبرقان . زياناها صولياتها اسودان . جوشها الى الربعة السوداء . يبطها الى الركة || رواشها ، عند الشقين ، الى البياض الاقبر يطولو تبيج وتزويق وتتميق اسود || ما جبل واحد في الحول . تظهر القرفة في حزيران . تسرح من الفطش الى نعمة اليل . تعاطل بعد ظهورها بنحو نسة اسابيع وتنتع المكن لطفاً على الضغبات السفل من لصال العصف || السرعة عند بلوغها اكثارها تطول نحو ٣٢ م . جسمها اسطواني الشكل . تقايرها نام الحمل القصير . قوتها الى الربعة الخضراء يطولها حطان جانليان اصفران وسط لبيسي اسود . رأسها اسود . شرجها ينتهي بزيادة مغلقة . منها ودراجها الى السمره || طور الاكمال الذي يستمر نحو ثلاثة اسابيع يتقضي في التربة ضمن غلاف عضوي المادة .

٢٩٤٩٦ - بُيُوتَاتُ الشَّيْبِي

جنس حيوالات بحرية من الرخويات مهديات الاويل خلفيات الهياشيم وفصيلة الكتيقيات . اولياها المعروفة قليلة اللمد اصطانتها بعض مناطق البحر الابيض المتوسط . تعيش لاصقة بالصخور القريبة من الشواطئ || اصداها داخلية ، مستديرة ، رقيقة ، شديدة الصخر . اجسامها نحلة ، مستطيلة ، مدببة المقدم والمؤخر . اعطائها



نحل



بببب

٢٩٥٠٤ - نَيْر الرَاس نَيْر الرَاس
غروبية متوسطة اللول . لولسا ثنائية ، انبوية مفلوجة
السطوح الخارجية .

٢٩٥٠٥ - نَيْر الزَوْرَق
Nerdes tipularius (S). Néide tipulaire (F).
حشرة خاملة من فصيلة البرتوسيات وربة عضلات
الاجنحة . جسمها صغير القدي بطول نحو ١٠ م . شكلها
وسرعاتها في اتفانها شبيهة بشكل القمص وسرعاتها ||
ثوبها الى الخيطي الاسمر . رأسها مكور ، مستطيل الخيط .
عينها جابنيتان ، صغيرتان . زباناها دقيقتان ، مستطيلتان
كوسلها شبه غروبوي الشكل . حفيفها شيقة ، صغيرة .
ظهورها مضيء لاحت . قوائمها مستطيلة . الصفحة السفلى
من بطنا وصفدها الى السرة السوداء || تألف الجرابي
والمواقع التي تكثر فيها الاعشاب اعصابها الجراب . قوتها
الاوراق .

٢٩٥٠٦ - نَيْر السُرَّة
نَيْر السرة نيم نَيْر من كوكبة المرأة المسلسلة .

٢٩٥٠٧ - نَيْر السَّرطَان
نَيْر السرطان نيم نَيْر من كوكبة السرطان .

٢٩٥٠٨ - نَيْر الفِكَّة
نَيْر الفكة نيم من كوكبة الاكليل الشمالي ، ويوجد خلف
المالك الرابع ويدعونه قصعة المساكين .

٢٩٥٠٩ - نَيْر القَدَم
نَيْر القدم نيم نَيْر من كوكبة المرأة المسلسلة .

٢٩٥١٠ - نَيْر قَطْلُوسُ
نَيْر قطلوس نيم من كوكبة قطلوس يدعى حضار ،
اطله .

٢٩٥١١ - نَيْر نُعِيمِ
Alpha de la Croix du Sud (F). Croix (E).
نَيْر نعيم نيم نَيْر من كوكبة صليب الجنوب المعروفة ايضاً
بنيم . يبعد عن الارض نحو ١٠٥ سنة ضوئية .

٢٩٥١٢ - نَيْر فِجْرَة
Nerea (S). Nérée (F). Nerea (E).
جنس حيوانات بحرية من الرخويات مهديات الارجل
خلفيات انجاشيم وفضيلة السليبات . انزاعها المعروفة قليلة
العدد اسطفاً تمتد من المحيط الهندي الى البحر الاحمر ||
اجسامها عريضة حلالية مستطيلة محببة الظهور الثنائية
الاخاديد ، رباعية الزوائد الجناحية الشكل . رؤوسها
صغيرة مكورة ، ثنائية القوائم الدبوسية . عياشيمها
انبوية الشكل تلتوق الزوائد .

٢٩٥١٣ - نَيْر جِجْجِجْ
Sui generis
لكل زهرة او ثمرة او مادة ضوئية او جسم حوياني واقعة
خاصة فارقة مميزة . فالنيرج هو تلك الراقعة الخاصة المميزة

٢٩٥١٤ - نَيْر فِجْرِيه جِيه
Nierembergia (S).
Nierembergia (F).
جنس نباتات عشبية معداة مبردة من فصيلة الباذنجانيات .
صغيرة التنريف على اسم العلامة « نيربيرج » . سطوحها
تطول من ٢٥ الى ٩٠ سم . اوراقها مختلفة الاشكال
والاجسام ، انزاعها يبيضه اللون او ليلكيه . انابيبها
مستطيلة . بتلاتها فارقة . منبتها بعض مناطق امريكا
الجنوبية || انواعها المعروفة ، متوسطة المدة اشهرها
التالية .

٢٩٥١٥ - نَيْر فِجْرِيه جِيه كَدَنَة
Nierembergia frutescens (S).
Nierembergia frutescens (E).
منبتها الشبلي . سابقها كدنة خلية اللحاء تطول من ٣٠ الى
٩٠ سم . اوراقها صغيرة متتلة المرض . نصالها خلية



نيدمان

٢٩٤٩٩ - نَيْر دَمَالِيَاتِ
Droséracées (S).
Droséracées (F). Droséracées (E).
فصيلة نباتية من ذوات الفلقتين مستقلة العائلات مرتفعات
المبيض . انواعها المعروفة عديدة يجتمع الى ستة اجناس
اشهرها النيدمان والكنافش واليهونه . جميعها اصحاب مقره
معده ترطب في المنطق وفي الاربة الطرية الرطبة . اوراقها
قرصية في الانتشاب . انزاعها حلالية الاجزاء . ثمارها جراد
بضبة الشكل . بزورها آسية الصلام . معظم انواعها من
النباتات المقتربة التي تحول اجسام الحشرات الى مواد
سهبسة تتصعب بلولسها .

٢٩٥٠٠ - نَيْر
Joug (F). Yoke (E).
عشبة مختلفة الاشكال والاجسام توضع في حلق اللور او
على راسه يستطيع بولسها من جر الاقلال والهمرات وما
اشبه .

٢٩٥٠١ - نَيْر
Lueicola (F).
نمت ترميمي يلقب على الحشرات التي تبس في الظلام .

٢٩٥٠٢ - نَيْر التَوَالِيْنِ
Castor (F). Castor (E).
نيم نَيْر من برج التوالين . مركزه قبالة رأس التوالم الموزير .
يوجد عن الارض نحو ٢٨ سنة ضوئية .

٢٩٥٠٣ - نَيْر الحَمَامَة
نيم نَيْر مزدوج من كوكبة الحمامة ، يدعى القناصة ، اطله .

Avril (F)-April (E).

٢٩٥٢٤ - نيسان

يعرف أيضاً بأبريل. الشهر الرابع من السنة الشمسية وهو من شهور الربيع التي تنتفخ فيها بنشاط طاقة النشو الطبيعية. مدته ثلاثون يوماً.

لقومه الزهري؛ الإعمال الزراعية الواجب تنفيذها في هذا الشهر أو الممكن إنجازها فيه منومة وبنية أحصاه.

في الزراعات العامة الموصية

- بلر القطن بعد تحضير التربة وتوزيع الاسمدة الكيماوية اللازمة لأنه من النباتات المبكرة التي تستدرف خيول التربة والتي تتطلب الكثير من المواد الغذائية.

- متابعة تحضير التربة وبثر الاسمدة الكيماوية المدة لزراعة التبغ قبل انقضاء التوتيرة الأولى من هذا الشهر.

- متابعة الاستنماء بمشائل التبغ وقهايتها من الحشرات والأمراض الفطرية.

- توزيع آخر وجبة من الاسمدة الأزوتية النباتية على ذروع القمح المتأخرة.

- الأسراع في زرع الجبل المتأخر قبل حلول التوتيرة الثانية من الشهر.

- مباشرة زرع الشتول السكري بعد تحضير التربة ومداها بالاسمدة اللازمة مع العلم إن الشتول يرغب في الأتربة الغنية بالمواد العضوية.

في الأشجار المثمرة

- متابعة التطعيم في المناطق المتأخرة.

- السهر على حياة الأشجار المثمرة من صقوع بعض الالبال الصافية الإدم وقد يتم ذلك باستعمال غيوم اصطناعية من النسخان الكثير.

- متابعة جمع اعمال مكافحة الحشرات والاصنام النباتية.

- مباشرة مكافحة ديدان الثمر في التفاح والأجاص والخوخ.. على أثر سقوط تتويجات الزهرية.

- الابتداء بحرق التربة أو ركاشها مع طمر الاشباب التي كانت فيها شرط أن يكون العقد قد جازر حجم حبة

الحصص.

في الحفصيات

- حرق تربة البساتين واتلاخ جميع الاشباب وطهرها.

- تشذيب الأشجار واتقاع الفروع الزائدة أو الاحتجاسة.

- متابعة توزيع الاسمدة الكيماوية اللازمة.

- حضن المطاطيم الجديدة حرقاً عليها من لثة الشمس.

- عدم تأخير تقاطف الأشجار التي بشرت بالانزوار.

- مباشرة مكافحة ذبابة البحر لمنشوط.

في الورق

- اتلاخ جميع الشتول الغتية الضعيفة أو الزائدة عن الحاجة.

- توبين النسوب القريبة من الكباس بقليل من الاسمدة السرية التشليل.

في الزيتون والكرمة

- متابعة حراثة الزيتون وإنجازها قبل ابتداء الثل.

- حرق الكرمية حفظاً على رطوبة تربتها ولقضاء على الاشباب الضارة.

- تغدير اوراق الكرمية بالكبريت الميكروفي؛ على سبيل الحيلة، في المواعظ المعرضة للاردماد.

في الخضار

- بلر وزرع جميع الخضار الصيفية التي تملد ذرعها في الشهر الماضي نظراً لمخاطب التربة ونويتها.

البشرة لونها الى الخضار الباهت. انجازها ليلكية الين قترها نحو ٢٥ م. || تنويرها يستمر من الصيف الى الخريف.

٢٩٥١٦ - نيسونيه نهرية

Nierembergia rivularis (S).

Nierembergia des ruissaux (F).

منبتها ضفاف نهر البلا. ساقها مسطحة تظل نحو ٤٠ سم. اوراقها مسطحة الشكل. تفصالها عادة أمل، جبلة الخضار المايق، تظل نحو ٣ سم. انجازها عاجية الين، فواحة الثرف. قترها نحو ٤ سم. طولها من ٣ الى ٥ م. || تنويرها يستمر طوال شهر تموز.

٢٩٥١٧ - نيسونيه هرويلكية

Nierembergia gracilis (S).

Nierembergia grêle (F).

منبتها الاربعين. ساقها حزبية مسطحة تظل نحو ٥٥ سم. اوراقها ضيقة، شبه خيطية الشكل. ساقها واوراقها كثيفة الخمل والذغب. انجازها ليلكية الين يملوها مياج بنسجي. توبجتها الى الياس الأزرق المواج || تنويرها يستمر من حزيران الى آب.

٢٩٥١٨ - نيسونيه

Nérôl (F), Neroll (E).

هو صخر القنداق أو دهن القنداق المستقطر من زهر التارنج المعروف بالقنداق.

٢٩٥١٩ - نيسون الزيتون * Phloecitrubus olea (S).

Nérôun, Rongeur de l'olivier, Scolyte de l'olivier (F), Phloecitrubus olea (E), Ölbaumborkenkäfer (D).

حشرة من الكرشيات المتدييات الاجنحة. طولها نحو ٢ م. قوماها الى السواد اللامع وملطو تجلبع خلي اشير. زيانها دقيقة صغية الاطراف. || تركب الزيتون والبيك والمزان.

انها تخرج المكن في العاء وقد تجلبع الانثان عند اكتشاف السائل الزهرية. ينقذ المكن عن مرقاق خائبة تجلبع الشكير تشطب. || يكالغ باتقاع وحرق الاجزاء

الصافية في غضون شهر نيسان.

٢٩٥٢٠ - نيسونيه *

Nerinea (S).

Nérine (F), Nerinea (E).

جنس حيوانات من الرضويات معديات الارجل وفضيلة التيرينيات. افرها المرفوقة قليلة العدد جميعها من متحجرات الاشباب الثانوية || اصداها مردينة مستطيلة قريبة الشبه بالسرديات.

٢٩٥٢١ - نيسونيه

Nerinilidae (S).

Nerinilidae (F), Nerinilidae (E).

فضيلة من الرضويات معديات الارجل. اجناسها وانواعها المعروفة قليلة العدد جميعها من متحجرات الاشباب الثانوية || اعرف اجناسها التيرية.

٢٩٥٢٢ - نيسونيه

التبزو هو قصب؛ ذكر الاغنام والظباء.

٢٩٥٢٣ - نيسونيه

جسم صلب اللد شاردي في القضاء يعبر الاجزاء الارضية وقد يستقر على الارض.



نبون الزيتون



نوية

29533 - نَيْطَلَّة (F). Désinsectisation (F).

29534 - نَيْيَ Ridge, Creac (E). Arête d'une montagne
أعلى نقطة أو مِغِيع في قمة جبل . ج. نَيْيَاق وَأَيْيَاق وَأَيْيُوق .

29535 - نَيْيَكَب (S). Patricola (S).
29536 - نَيْيَكَب (F). Patricola (E).
جنس حورليات بحرية من الرخويات صفيحيات الخياشيم
وفصيلة النَيْيَكَبات . أنموذها المعروفة قليلة العدد منتشرة في
معظم بحار البلاد المعتدلة الحرارة || أجسامها صغيرة القد . تعيش
مناخها بارزة طليقة . اصداؤها شبه مظلية الشكل . تعيش
في انفاق تنقبها في الصخور المغمورة بالماء . لفيها غزير
المادة .

29537 - نَيْيَكَة (S). Nika (S).
29538 - نَيْيَكِيل Nickel
معدن أكهب اللون القاتم اللامع ، شديد الصلابة ولثانة ،
ريزه (في - Ni) وزنه الذري ٥٨,٦٩ . نقله النومي ٩
ينصهر في ١٤٥٠ °م . وهو قليل التأثير بالهواء
الجوي ، قابل للتلفظ والظرق والسحب . يدخل في تركيب
أكثر السبائك لانه يكسبها من صلابته ويثاقه ويؤدها
من قابليته للسحب . وهو يستخدم أيضاً بكثرة في عملية
طلاء المادان .

29539 - نَيْيَكُون Nicotina (F).
وهو من قائل تبين . مادة قلوية جعالية شديدة النشط
والقسمية تستخرج من التبغ . || وهي تستعمل تحت شكل
سلفات النيكوتين في القضاء على بعض الحشرات الزراعية

29540 - نَيْيَكُولِيَّات Nicotianées (F).
29541 - نَيْيَكُولِيَّات Nicotiana (E).
هي التبيبات ، راجعها .

29542 - نَيْيَكُولِيَّات Nikidae (S).
29543 - نَيْيَكُولِيَّات Nikidae (F).
فصيلة حورليات بحرية من القشريات عشاريات الارجل ،
طويلا الذليل . اجناسها وانواعها عديدة منتشرة في جميع
بحار العالم || اجسامها صغيرة قريبة الشبه بالغمبار .
مناخها قصيرة . الزوج الامامي من قوائمها مجهز بمخاط
صغيرة . الزوج الثاني مجهز بمخاط ذرية || اولها حيلة
الاولان القسطانية الزاهية || اشهر اجناسها النَيْيَكَة .

في الزبور
- بلر الانواع المشخارة ونقل الثنول الصالحة الى مستقراتها
- المحافظة على التباينات والورود من حيث الحشرات
المتخلفة والاصوام القفارية .
- الاحتشاء بالنسفيد والتقليم .

في الدجاج والنحل
- متابعة حفن وترعيم البيض والعتاية بالصيضان .
- تحضير القفران او الغلايبا اللازمة لتقبل الالوان
الهدية .
- البلد بنقل النامل الى الاماكن الموصوفة بمجودة مرتعها
المعقري .

29520 - نَيْيَسَب ، نَيْيَسَان
طريق النمل الى زيبه .

29526 - نَيْيَسَم Event (F). Blow-hole (E).
مخرج بخار الماء من فتحة الحيتان وبهض الاصماك . ج. نياسم .

29527 - نَيْيَسُون Nysson (S).
29528 - نَيْيَسُون Nysson (F).
جنس حشرات قانصة مغترسة من عشائيات الاجنحة
الحوريات . وفصيلة النيسونيات . انموذها المعروفة نحو ٩٠
منتشرة في جميع اقطار العالم القديم || اجسامها صغيرة
مغمورة . رؤوسها مستعرجة . تاشعها نظيفة ، حادة .
عينها كبيرة ، نافذة . قرونها الاستعمارية عيطية ،
مستطلة . اجنتها شبه شفافة . بطونها اهليلجية . اولها
الى السرة المتفاوتة السود يعطها في بطونها بتدريج طوي
يراح من التبي الى الاصفر النحبي .

29529 - نَيْيَسَان Epi (F). Tuft (E).
هو الدائرة من الشعر .
29530 - نَيْيَسَ Poro-épici commun (F).
هو الشيم الملبول ، اطله .
29531 - نَيْيَسَمَات Chilopomates.
29532 - نَيْيَسَمَات Chilotooméa (F).
رئيسية من الحيوانات الطليعية الفيكيليات . فصائلها
واجناسها عديدة ، بعضها من متحجرات الاحقاب الثالثة
والبعض الآخر مناصر . جميعها منزلة ضمن حبيرات
قرنية المادة او كسبية تعلعا اسفاط نافذة كالثقاء تنقسم
وتنصل حسب الحاجة .

29529 - نَيْيَسَان Epi (F). Tuft (E).
هو الدائرة من الشعر .
29530 - نَيْيَسَ Poro-épici commun (F).
هو الشيم الملبول ، اطله .
29531 - نَيْيَسَمَات Chilopomates.
29532 - نَيْيَسَمَات Chilotooméa (F).
رئيسية من الحيوانات الطليعية الفيكيليات . فصائلها
واجناسها عديدة ، بعضها من متحجرات الاحقاب الثالثة
والبعض الآخر مناصر . جميعها منزلة ضمن حبيرات
قرنية المادة او كسبية تعلعا اسفاط نافذة كالثقاء تنقسم
وتنصل حسب الحاجة .

29527 - نَيْيَطَّة عَيْدَكِيَّة Relation nutritive (F).
29527 - نَيْيَطَّة عَيْدَكِيَّة Nutritive relation (E).
هي النسبة الغذائية اي نسبة المواد الازوتية الى غيرها من
المواد الغذائية القابلة للانقسام في كل حلف .



نَيْيَب



نَيْيَكَة

٢٩٥٤٢ - نيل * ، نيلنج ، حبل

Indigofera (S). *Indigotier*, Anil (F). *Indigo plant* (E). *Indigopflanze*, Anilpflanze (D). *Indaco*, *Endeco* (I).
 جنس نباتات عشبية وسببية من فصيلة البقوليات القزفاشية. أنواعه زهاء ٢٠٠ منها الحلوي والهلوي والسم. بعضها فرعا غشوية. أوراقها/شعائها مركبة روية الترتيب. أزهارها لا قياسية التجميع إلا أنكاز. أزهارها صغيرة القد تكثر فيها الألوان الزردية والحمراء. جميعها من نباتات المناطق الحارة. معظمها بري وبعضها صناعي يستخرج من أوراقه وسوقه صباغ نيل اللون. || أشهر أنواعه الزراعية والنزيبية ما يلي.

٢٩٥٤٩ - نيل هندي

Indigofera indica (S). *Indigotier hirsuta* (F).
 نوع من النيل الزراعي. يجله تملو نحو ١٠٠ سم. ساقها فناء. أوراقها كبيرة عديدة الوريدات الانطائية الترتيب التي يراوح عددها من ١١ إلى ٢٣. نصلها ساني الشكل، خلي البشرة، اصعب اللواج. أزهارها عقودي التجميع كبير القد محوري الارتكاز. أزهارها إلى الحمرة الزاهية البنفسجية اللواج. || إنتاجه الحضاي وافر المادة متوسط الصنف.



نيل

٢٩٥٥٠ - نيلكة

حشاي أزرق يستخرج من ورق النيل وسوقه.

٢٩٥٥١ - نيلكة صينية

هي البساط النيل، اطبله.

٢٩٥٥٢ - نيلنج

هو اليك، اطبله.

٢٩٥٥٣ - نيلك *

Dryobalanops aromatica (S). *Dryobalanops aromatica* (F).
 شجرة حرجية وصناعية وصيد الجلس والروع من فصيلة التريليات. أصلها تنم من الهند إلى الهند الصينية وجزر الأزيان || هيكلها جميل القالب. ساقها لسلك. أوراقها متعاقبة منقطة. نصلها جامدة، سنائية الشكل، شديدة الحصار الزاهي. أزهارها عقودي التجميع. ثمارها تقوية وفيها طوطها تفروق خاصي القصل المستطيلة، المبتدئة || وصفا يبلغ هر الشجرة نحو ١٥ سة تتشقق ساقها طولاً ويرشح منها دهن كالكوري فامر الصنف يدعى كالكوري بونديو أو بونديو.



نيلك

٢٩٥٥٤ - نيلنج

سد نسيمي تركيب شائع الاستعمال.

٢٩٥٥٥ - نيلنج

هو النيل، اطبله.

٢٩٥٥٦ - نيلوفر ، نيلوفر ، بنشين

Nymphaea (S). *Nénufar*, *Nénuphar* (F). *Water-lily* (E). *Seeros* (D). *Ninfea* (I).

جنس نباتات عشبية جلمودية مائية من فصيلة النيلوفر. أنواعه المعروفة ٢٥ أصلها مياه البلاد الحارة والمنتدلة. جلمودها مناداة. أوراقها وأزهارها مسطيلة المعالين طافية. ثمارها جراء كروية الشكل. بزودها نشوية المادة. احرف أنواعها وأشهرها ما يتبع.



نيلوفر ابيض

٢٩٥٥٧ - نيلوفر أبيض * ، بنشين أبيض ، عرايس النيل ، حشيشة السمك

Nymphaea alba (S). *Nénufar blanc*, *Lis des étangs*, *Bianc d'eau*, *Luna d'eau*, *Volet* (F). *Flatter dock*, *White water-lily* (E). *Weisse Seeros* (D). *Ninfea bianca*, *Nenafaro*, *Luna d'acqua*, *Regina dei laghi* (I).
 أشهر أنواع النيلوفر وأشجعها. جلمودها خليقة متعامدة القد. أوراقه كبيرة القد تعرض من ١٠ إلى ٣٠ سم. نصلها أخضر البشرة عل صفحية. أزهارها يدها اللون، عادمة البرق، قطرها يراوح من ١٠ إلى ١٢ سم. ثماره وجلمودها مأكولة. || تنوره يستمر من حزيران إلى ايلول.



نيلوفر أزرق

٢٩٥٥٨ - نيلوفر أزرق * ، بنشين أزرق

Nymphaea caerulea (S). *كرب الماء*

Nénufar bleu, *Lozue bleu* (F). *Blue water-lily* (E). *Blaue Seeros* (D). *Ninfea caelesta d'Egypte* (I).
 نوع من النيلوفر البرقي الشائع في مياه بحيرات وأبار

٢٩٥٤٣ - نيل الصباغين

Indigofera tinctoria (S). *Indigotier des teinturiers* (F).
 نوع من النيل الزراعي المشهور. جنته تملو من ١٢٠ إلى ٢٠٠ سم. ساقه فرعا. أوراقه صباغية أو تساعية الوريدات الرقيقة. أزهارها عقودي التجميع محوري الارتكاز. أزهارها وردية اللون يعلوها موج اسفح. إنتاجه الحضاي وافر المادة جيد الصنف.

٢٩٥٤٤ - نيل أبيض

Indigofera decora (S). *Indigotier élégant* (F).
 نوع من النيل الزراعي، يجله تملو نحو ١٠٠ سم. أوراقه لا قياسية التركيب منها الحامية الوريدات والصباغية والتساعية. وريقاته اهليجية النصل الامرد المالس. طولها يراوح من ٧ إلى ٩ سم. ورضها نحو ٣. أزهارها عقودي التجميع، محوري الارتكاز. أزهارها وردية اللون المايق. || تنوره يستمر من ايار إلى آب.

٢٩٥٤٥ - نيل بحري

Indigofera glauca (S). *Indigotier glauque* (F).
 نوع من النيل الزراعي. جنته متوسطة القد تملو نحو ١٥٠ سم. ساقه فرعا. أوراقه مستطيلة، عديدة الوريدات البحرية اللون، الحلية البشرة. أزهارها حشوكي التجميع محوري الارتكاز. أزهارها إلى الحمرة القاتمة. || إنتاجه الحضاي وافر المادة متوسط الصنف.

٢٩٥٤٦ - نيل حروي

Indigofera arabica, l. anil (S). *Indigotier anil* (F).
 نوع من النيل الزراعي. يجله تملو من ١٠٠ إلى ١٢٠ سم. ساقه فناء. أوراقه عديدة الوريدات البيضية النصل الصديرة القد. أزهارها حشوكي التجميع. أزهارها إلى الحمرة الزاهية. || إنتاجه الحضاي متوسط المادة والصنف.

٢٩٥٤٧ - نيل فيضي

Indigofera argentea (S). *Indigotier argenté* (F).
 نوع من النيل الصناعي والنزيب. يجله صغيرة القد تملو من ٩٠ إلى ٩٠ سم. أوراقه لثوية أو خلية الوريدات. وريقاته خلية النصل الغضي، بيضية الشكل، مقنوية الطرف. أزهارها عقودي التجميع. أزهارها وردية اللون بنفسجية اللواج. إنتاجه الحضاي قليل المادة فامر الصنف. تنوره يستمر من تموز إلى آب.

٢٩٥٤٨ - نيل قمريني

Indigofera stropurpurea (S). *Indigotier cramoisi* (F).
 نوع من النيل الزراعي. يجله تملو نحو ١٢٠ سم. أوراقه مركبة من ١١ وريقاته اهليجية الشكل، خلية النصل المنحجر الحصار. أزهارها عقودي التجميع. أزهارها قمرزية اللون المايق. || تنوره يستمر من تموز إلى آب.



ليلوفر أصفر

الريفية الشرقية . أوراقها متوسطة القد تعرض من ١٥ الى ٢٥ سم . نصلها أخضر الصفحة العليا أحر السفلى . أزهارها إلى الزرقة بعلما مروج وردي . ثماره وجدانيه مأكولة . || تنوره يستمر من حزيران الى اواخر آب .

٢٩٥٩٦ - تَيْلُوْفَرُ أَصْفَرٌ * Nymphaea flava (S).

Néoufar jaune (F). نوع من التيلوفر الآزبيني . مهده احوار فلوريدا وبجرباتها . جديانيره نجيلية مستقلة . أوراقها متوسطة القد تطول من ١٥ الى ١٥ سم . وتعرض من ٩ الى ١٢ سم . نصلها محرز الحطار ، أخضر الصفحة العليا ، أسفع السفلى . أزهارها متوسطة القد لونها الى الصفار الكبريتي . || تنوره يستمر طوال فصل الصيف .

٢٩٥٩٠ - تَيْلُوْفَرُ الْعَرُوسِ * ، بَشَّيْنِ عَرَبِيٌّ ، لُوْطُسُ Nymphaea lotus (S).

Lotus, Néoufar blanc d'Egypte, Egyptian lotus, White lotus, Sacred lotus (E). Aggyptische Lotusbium, Weisser Lotus (D). Loto, L. sacro, L. egiziano (I). نوع من التيلوفر البربري للبلوط في مياه البلاد الحارة . مهده حوض النيل . أوراقها متوسطة القد تعرض نحو ٢٠ سم نصلها أخضر الصفحة العليا محري السفلى . أزهارها كبيرة الحجم ، بيضاء اللون . ثماره وجدانيه وأحاطق أوراقها مأكولة . تنوره يستمر طوال فصل الصيف .



ليلوفر العروس

٢٩٥٦١ - تَيْلُوْفَرُ عَطْرٌ * Nymphaea odorata (S).

Néoufar odorant (F). نوع من التيلوفر الآزبيني . أوراقها مستديرة كبيرة القد قطرها يراوح من ١٢ الى ٣٠ سم . نصلها أخضر الصفحة العليا ، أحر السفلى . أزهارها عطرية العرف ، كبيرة القد ، قطرها يراوح من ١٢ الى ١٥ سم . لونها الى الأبيض الماجي . تنوره يستمر طوال فصل الصيف .

٢٩٥٦٢ - تَيْلُوْفَرُ مَعْدُونٌ * Nymphaea tuberosa (S).

Néoufar tubéreux (F). نوع من التيلوفر الآزبيني . مهده البلاد الامريكية . ضروبه عديدة . جديانيره متقاربة القد الفدية القرنية الشكل . أوراقها كبيرة مستديرة قطرها يراوح من ١٥ الى ٣٠ سم . نصلها يبدو أحر اللون ثم يتصرف شيئاً لشيئاً الى ان يستقر على الأخضر السابق . أزهارها كبيرة القد ، عاندة العرف ، متباينة الألوان ، منها الأبيض واللويدي والاحمر والقرنزي . تنوره يستمر طوال فصل الصيف .

٢٩٥٦٣ - تَيْلُوْفَرُ هِنْدِيٌّ * ، أُوْسِيدٌ Nymphaea indica (S).

Néoufar des Indes (F). Waterlily, Water nymph (E). Nymphenblume, Seeros (D). Ninfes Indica (I). نوع من التيلوفر البربري للبلوط ، في معظم مياه أنهار الهند . أوراقها كبيرة القد قلبية الشكل ، نصلها أخضر الصفحة العليا سطح السفلى . أزهارها كبيرة الحجم ، عانقة العرف ، تباينة اللون . ثماره وجدانيه مأكولة . || تنوره يستمر طوال فصل الصيف .



ليلوفر حطر

٢٩٥٦٤ - تَيْلُوْفَرُ قِرْبَاتٌ * ، بَشَّيْنِيَّاتٌ Nymphaea (S).

Nymphaeaceae (F). Nymphaeaceae (E). فصيلة نباتية من ذوات الفلقتين مستقلة القامات . اجناسها خمسة ، أنواعها عديدة . جميع نباتاتها جدمورية

مالية . أوراقها مستطيلة الاضلاع ، كبيرة النصل الفارض . أزهارها كثيرة البتلات مستطيلة المماثلق تطوق على سطح الماء || اما اجناسها الخمسة فهي التيلوفر والنوفر والتلنوب والقدامة والكيبسه .

٢٩٥٦٥ - نَيْسَلِيْنٌ ، نَيْسَلِيْنِجِيْنٌ Indigotina (F).

Indigotin (E). هي المادة الملونة في النيل وهي رباعية التركيب بيضاء اللون تتأكسد في الهواء وتزرق . الصناعة الحديثة تستخرجها من النفتلين .

٢٩٥٦٦ - نَيْسَمُكُسِيْلِيْنٌ Nematostylis (S).

Nématostyle (F). Nematostylis (E). جنس نباتات عشبية دوفضية سرورية من فصيلة السويديات . منبتها بعض مناطق امريكية الشمالية . شاربها منتصب ، معتدلة الارتفاع . أوراقها صغيرة ، ضيقة النصل . أزهارها مستطيلة الاذن تتمرکز في اطراف الشراخيف || تزدهج للآزبيني في الحدائق . ترهب في الارابة المتوسطة الاندماج المنسوبة التركيب المتصنعي الوافرة المواد الغذائية || انواعها المعروفة متوسطة المدد ، اشهرها التالية .

٢٩٥٦٧ - نَيْسَمُكُسِيْلِيْنٌ أَوْجُوْرَانِيَّةٌ Nematostylis purpurea (S).

Nématostyle pourpre (F). عشبة تزيينية دوفضية جادحة . منبتها التكناس ولويزيانا . شراخها يرتفع نحو ٢٥ سم . أوراقها صغيرة القد ، ضيقة النصل ، زرقية الخضار . أزهارها متعشلة الحجم ارجوانية اللون . اسديتها ملتحة القواعد . متاكها مستتمة الخيوط الجانسة || تنويرها يستمر من ايار الى حزيران .

٢٩٥٦٨ - نَيْسَمُكُسِيْلِيْنٌ سَمَّائِيَّةٌ Nematostylis caelestina (S).

Nématostyle céleste (F). عشبة تزيينية دوفضية جادحة . شراخها يرتفع من ٥٠ الى ٦٠ سم . أوراقها صغيرة ، ضيقة النصل ، زاهية الخضار . أزهارها كبيرة زرقاء اللون . اسديتها ملتحة القواعد . متاكها حلزونية الخيوط || تنويرها يستمر من ايار الى حزيران .

٢٩٥٦٩ - نَيْسَمُكُسِيْلِيْنٌ سَمْرَاةٌ Nematostylis brunnea (S).

Nématostyle brun (F). عشبة تزيينية دوفضية سرورية . منبتها المكسيك . شراخها يرتفع نحو ٣٠ سم . أوراقها صغيرة الحجم ، ضيقة النصل ، جميلة الخضار الزاهي . أزهارها سمراء اللون بنفسجية الموج . بتلاتها الداخلية موهجة بالاصفر . متاكها جانسة الخيوط || تنويرها يستمر طوال شهر حزيران .

٢٩٥٧٠ - نَيْسَمِسُوْرُوٓ Nemesopsis (S).

جنس تطور مجهرية من فصيلة الريفيات . انواعه قليلة العدد والاذى تتميز بسرطانها الزرقية الملوثة الشبيج . كاتلها اسطوانية ، منقطة ، حلبيبة الاطراف .

٢٩٥٧١ - نَيْمُوْرُوْمَا مُسْتَعْيَلَةٌ Nemosome elongé (F).

حشرة تدمي اسطوانية العناء ، اطلمها .



تِيوت مَبْدُول

Néogène (F).

٢١٥٧٣ - نِيُولِي

نمت تعريفى يطلق على الحقبة الثانية من الاباج الثالثى المعروف أيضاً بالاباج الحديث . وهو يشمل العصر الميوسيني والعصر البليستيني || تتميز هذه الحقبة بتطور الثبوت وبارتقاء العظم ، بوجه عام ، الى الحالة الحاضرة . كما وانها تشهد ، في الزمن الاخير منها ، ظهور اول انسان على الارض او اوله شبه بالانسان .

Neovoasia (S).

٢١٥٧٤ - نِيُولِي

جلس فطور مجهرية من فصيلة التشريرات . يوفه يحمل في اطرافه خيوط مشجبية شفافة . اثناس يوفه يتميز بدعيات مخروطية الشكل تحمل العديد من البويضات الحلقية الضمنية التجميع || الزواحه المؤذية قليلة الضرر لا تستجيب العناية

Néolithique (F), Neolithic (E). ٢١٥٧٥ - نِيُولِي

نوليقي او العصر النوليقي هو زمن الحجر المصقول .

٢١٥٧٢ - تِيوت مَبْدُول * ، مَبْدُول المَاء المَبْدُول ، مَبْدُول مَبْدُول ، مَبْدُول مَبْدُول

Molge vulgaris, Triturus vulgaris (S). Triton vulgaira, Triton punctus (F). Smoot Newt (E).

حويان زحاف قارب يمرض من فصيلة السمندليات ورتبة السرفوتيات . موطنه يمتد من الشرق الاوسط الى اوروبا || جسمه مستطيل الشكل بطول من ١٤ الى ١٦ سم . الذكر اصفر من الالقي . رأسه مخروطي الشكل . عيناه صغيرتان . حنكه كامل التسنين في الفكين . قائمتاه الاماميتان رابعيتان الاصابع اما الخلفيتان فخامسيتها . جلده مائل للشفار . ثوبه العلوي مديج وزرکش وصنيج بالاسمر والاحضر والاصفر والاسود . مده الى الكلبة الطحلاء تتوسطها جدة حراء تمتد من الزور الى المزوق || يتميز بقفل الهمة . يألف التايبع والمناقع . قوته الحشرات والتشريرات والرخويات || يعتبر من القوارب المفيدة النافعة .

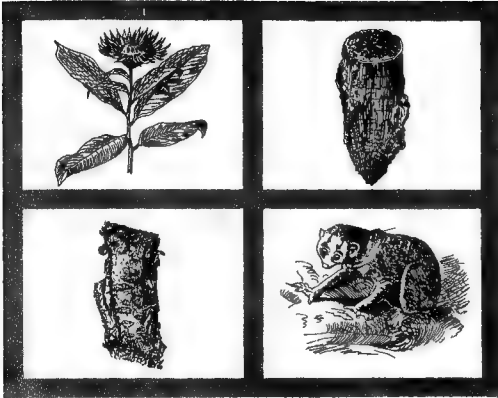

٢٩٥٨٣ - هاذة قلبية الورق

Ampelopsis cordata (S). Vigne vierge à feuilles en coeur (F).

نوع من الهاذ التربي. جنبته مدادة عارضة تطول من ١٠ الى ١٥ م. اوراقها قلبية الشكل، قليلة التقصيص تطول وتعرض من ٥ الى ١٢ سم. تصلها رقيق الصفحة، اخضر اللون، عادم الخمل || ازهارها يستمر من ايار الى حزيران.

٢٩٥٨٤ - هاذة كتيرة الورق

Ampelopsis megalophylla (S). Vigne vierge à grandes feuilles (F).

نوع من الهاذ التربي. جنبته دخلية الشكل تملو من ٣ الى ٤ امتار. اوراقها ريشة التركيب. وريقاتها كبيرة اللد بيضية الشكل تطول من ٦ الى ١٠ سم. تصلها مالم الصفعة اللبسا، خلى السفل، احمر المروق والاصواب. ازهارها صيدانية التجميع. يزورها سيد. ازهارها يستمر طول شهر تموز.

٢٩٥٨٥ - هاذة مشجيرة

Ampelopsis arborea (S). Vigne vierge arborescente (F).

نوع من الهاذ التربي. جنبته متبصبة تملو نحو ٥ امتار. اوراقها ريشة التركيب، تصلها مالم الصفعة العليا خلى السفل. ازهارها خماسية الاجزاء || ازهارها يستمر من حزيران الى تموز.

٢٩٥٨٦ - هاذة هانكة

Ampelopsis heterophylla (S). Vigne vierge à feuilles variables (F).

نوع من الهاذ التربي. جنبته عارضة تطول من ٥ الى ٦ امتار. ساقها وفروعها جزوية الصماء. اوراقها هانكة لاقياسة التقصيص الذي يراوح من ٣ الى ٥، تصلها مالم الصفعة العليا، خلى السفل. بلورها الى الزقة التزاوية. ازهارها يستمر من حزيران الى تموز.

٢٩٥٧٦ - هانيط ، وابط

Descendant (F). Descending (E).

هو نقيض الصاعد.

Hétérophylle (F).

٢٩٥٧٧ - هانك

Heterophyllous (E).

نمت تعريفي يوصف به كل نبات لانظامي الاوراق تركيباً وشكلاً وارتكازاً.

Grenouille female (F).

٢٩٥٧٨ - هانكة

She-frog (E).

الصفعة الاث. ح. هانجات، تصغيرها حويجة وهيبة.

Méridian (F). Meridian (E).

٢٩٥٧٩ - هانكة

المط الرئيسي الذي يرتكز عليه قياس درجات الطول.

٢٩٥٨٠ - هانكة

الهانكة هي النقلة تحمل صليبة.

Ampelopsis (S).

٢٩٥٨١ - هاذ

متر من الجفة الطراز. انواحه المعروفة ١٢ تتميز بجمالها البسيطة الخالية من الاطياب المصمية وبمخاضن تبين ازهارها التقسية الشكل. واحدته هاذة. || اشهر انواحه التريزية ما يتبع.

٢٩٥٨٢ - هاذة شرقية

Ampelopsis orientalis (S). Vigne vierge du Proche-Orient (F).

نوع من الهاذ التربي. هذه المشرق الاوسط. جنبته دخلية الشكل تملو من مترين الى ثلاثة امتار. اوراقها ريشية. وريقاتها تطول نحو ٧ سم. وتعرض نحو ٤. تصلها مالم البشرة على صفحية. ازهارها رباعية الاجزاء. ازهارها يستمر طول شهر آب.



هاذة كبيرة الورق

٢٩٥٨٧ - مَادَّةٌ عَلَّامِيَّةُ الرَّوْقِ

Ampelopsis aconitifolia (S). *Vigne vierge à feuilles d'aconit* (F).

نوع من الماذز التربيية . جنبته عارشة تطول من ٥ الى ١٠ امتار. فروصها دليقة ، جذوية السحاء من اول معدھا . اوراقھا اسبجية الشكل للايضية التفريغ الذي يراوح من ٣ الى ٥ ولا متساوية التسكم الذي يطول من ٥ الى ٨ سم . نصلاھا مائلة الصمحة ، عابطة الخضار ، مسنة الحافة . يزورها برتقالية اللون || انزهارھا يستمر طوال شهر حزيران .

٢٩٥٨٨ - مَادَّةٌ يَابَانِيَّةٌ
Ampelopsis japonica (S). *Vigne vierge du japon* (F)

نوع من الماذز التربيية . جنبته عارشة تطول نحو ٧ امتار . جدھا رالغ السنخ والاريدو . اوراقھا كبيرة اللذ ، للايضية التفريغ السكمي ، الذي يراوح من ٣ الى ٥ نصلاھا حابق الخضار اللامع || انزهارھا يستمر من ايار الى تموز .

٢٩٥٨٩ - مَازِب
Déversoir (F). *Overflow* (E).

الذرة المذة لتصريف الفائض من المياه .

٢٩٥٩٠ - مَازِبًا ، مَازِبِيَّةٌ
Asthérine (F).

هو الحساس ، سمكة صغيرة اللذ مأكولة ، اطله .

٢٩٥٩١ - مَازِبِيَّةٌ

Acrocephalus, Calamoherpe (S). *Rousserolle* (F). *Sedge warbler* (E).

جنس من فصيلة اللشليات . انواعه المعروفة كثيرة اتد جيھا صغيرة اللذ تتميز باجنسها المستطيلة الذرية الاطراف . اذنانها رتاجية الريش مخروطية الشكل . متاورھا مستعرضة القاعدة ، مذبية للاعظ || تألف المناقع والضفاف والمقاصب والرياض . قوتها الحشرات والمأوز اصغها الياسبب والتمر والبوض || اعرف انواعها واشهرھا ما يلي .

٢٩٥٩٢ - مَازِبِيَّةُ البَطَّالِحِ

Acrocephalus palustris, Calamoherpe palustris (S). *Rousserolle verderolite, Verderolite* (F). *Marsh warbler* (E).

نوع من الماززج ، صغيرة اللذ تطول نحو ١٤ سم . ظهروها الى الطلحة الازرقية المبرج . بطنها الى الصفرة . زورها الى البياض الاكدر . تألف الاماكن الرطبة والمذة وضفاف الماء . تدرن في اللخل وفي الشجيرات المتنوعة . صغبتها يراوح من ٤ الى ٥ ويضات ترخها بمنارة الذكر من ١٤ الى ١٥ بيوا .

٢٩٥٩٣ - مَازِبِيَّةُ السُّدِّ

طائر من الماززج يدهى ام نوع ، اطلها .

٢٩٥٩٤ - مَازِبِيَّةُ القَصْبِ * ، مَازِبِيَّةُ

Acrocephalus arundinaceus, Calamoherpe turdoides (S). *Rousserolle turdoide, Grive de riviere* (F). *Great reed warbler* (E).

طائر من الماززج . طولها يراوح من ١٩ الى ٢٠ سم . ظهروها الى الصغية الصفراء المبرج . بطنها الى البياض الاشبع . زورها ابيض افير . جوشها الى الكهبة المسنجة بالاسمر . تجوب البلاد في طلب الصيف والمشي . تألف المقاصب واللاجام . تدرن منها حل القصب . تبيض من ٤ الى ٥ يضايت صغبتها بمنارة الذكر نحو ١٥ بيوا .

٢٩٥٩٥ - مَازِبِيَّةُ المَاءِ *

Acrocephalus paludicola (S). *Phragmites aquatique* (F). *Aquatic warbler* (E).

طائر من الماززج ، صغير اللذ طوله نحو ١٣ سم . ظهروها افير اللون يجلج بالاسمر . بطنه الى البياض المملي يعلو تسليج اكعب || يألف ضفاف الانهر والبيوط . ويجوب البلاد في طلب الصيف والمشي .

٢٩٥٩٦ - مَازِبِيَّةٌ
Geil de l'éléphant (E).

هي عين الفيل .

٢٩٥٩٧ - مَازِبِيَّةٌ ، مَازِبِيَّةٌ ، مَازِبِيَّةٌ

Digestif (F). *Digestive* (E).

هو ما له قوة المضم التي تحوّل الاطالة ويجعلها قابلة للتشليل كالصناعات المشفاة ...

٢٩٥٩٨ - مَازِبِيَّةٌ ، مَازِبِيَّةٌ ، مَازِبِيَّةٌ

٢٩٥٩٩ - مَازِبِيَّةٌ *

Alactaga (S). *Alactaga* (F).

جنس حيوانات لثوية قاضية من فصيلة البويجات . انواعه عديدة موطنها الشرق العربي ومصر وايران والتركستان والقيبت || شكله شكل الجرذ . طوله نحو ٢٠ سم . ذنبه ٧٧ . رأسه صغير اللذ . عيناه كبيرتان . اذناه مستطيلتان . طول جوارزه الخلفية يبلغ أربعة اصغاف الامامية || ثوبه الى الصفرة الزلية يعلوھا موج اصعب . بطنه الى البياض . ذنبه سناني اللون اما الحصلة فبقاھ || يألف الاراضي الطينية . جمره فسحة رحية يجرھا من عمق ٦٠ او ٧٠ سم . يفضي فيها بياته الشوي ؛ مصلھا نفق طويل مترج اما خرجها فنفق مستقيم معادل الانحدار || قوته المأوز التباينة حل اختلاف أشكالها وانواعها || انثاء تحمل ثمانية اطباء وقصع من ٤ الى ٦ ادراس حل ثلاث مرات في السنة .

٢٩٦٠٠ - مَازِبِيَّةٌ ، مَازِبِيَّةٌ ، مَازِبِيَّةٌ ، مَازِبِيَّةٌ

Amomum (S). *شَوْشَمِيَّةٌ ، شَوْشَمِيَّةٌ ، شَوْشَمِيَّةٌ ، شَوْشَمِيَّةٌ*

Amomum (F). *Cardamoms* (E).

جنس نباتات جلمودية طيبة عطرية برية وزراعية من سبط المالحات وفصيلة الزنجبيلات . انواعه عديدة جيھا من نباتات المناطق الحارة || جلد اميھا لبروية التركيب . سوقھا منتصبة عادمة الفروع . اوراقھا لمدية الالتساب متعاقبة . انزهارھا سفلية للجميع او حثكولية . ثمارھا جراء لثوية الاشجية . بولورھا كدهى حب الحال يستخرج منها ادھان عطرية طيارة كانت فيا نفس من اشهر الطوبوب المستصلحة في التنصيط || لبوب جلد اميھا وبلورھا وادھانھا حامسة ومنبهة للقلب وقلقة للجسدية ، مضادة للقتنج ، طاردة الريح ، سكة للمغص ومذرة للعث .

٢٩٦٠١ - مَازِبِيَّةٌ ، مَازِبِيَّةٌ ، مَازِبِيَّةٌ ، مَازِبِيَّةٌ

Amomum maximum (S). *Cardamom allé de java* (F). *Java cardamoms* (E). *Java Cardamoms* (D). *Cardamom* (I). *Gilva* (I).

نوع من المالح التبايلي الشائع الاستعمال ، تكثر زراعتھ في بلاد جارًا . ساقه رقيقة ، اوراقه كبيرة اللذ ، بخره جيدة الصنغ وافرة الادھان العطرية الطيارة .



مازبية البطاح



مازبية القصب



مازبية الماء



مائل

الفصيلة الباذنجانية، ساقه غليظة جوية اللون، ازهاره كبيرة القذ متراكبة الالوان فيها الياض والاصفر والبرتقال والاحمر والارزق. يزود خذبة القذ مستديرة الشكل سنخية اللون تحفظ بقوة انباتها نحو عشر سنوات.

٢٩٦١١ - **هالبيات** ، **قالبيات** (E). Amomées
سبط من فصيلة الزنجبيليات، اشهر اجناسه الحام.

٢٩٦١٢ - **هالبيزة** * ، **هالبيزة** ، **تعلم**
Haleisia (S). Haldsia, Haldsier (F). Silver bell-tree, Snowdrop tree (E). Schneeglöckchenbaum (D). Aleasia (I).

جلس نباتات برية وتربيتية من فصيلة الاصطركيات. انواعها ستة مجتمعا اجمار ومجبريات متوسطة القذ. ساقها متصببة متطابقة الفروع. اوراقها عابطة ، مدققة ، متعاقبة. تصلها يبيغ الشكل سنخ الحافة. ازهارها محورية الارتفاع، قمية التجميع ، عديدة الاسبدة ، مستطيلة الزناد. ثمارها جرد مجتمعة || اعرف انواعها واشهرها ما يلي .

٢٩٦١٣ - **هالبيزة ثنائيتية الجناح**
Haleisia diptera (S). Haldsio à 2 ailes (F).

نوع من الهالبيزة التريبتية . مجربتها تملو نحو ١٠ سم. اوراقها بيضيه الشكل تطول نحو ١٥ سم. وتعرض نحو ١٠ سم. نصلها جامد اللون، احضر الصفحة العليا، خلي السفل. ازهارها يضاء اللون تطول من ٢ الى ٣ سم. وتعرض من ٢ الى ٥ سم. ثمارها جرد ثنائية الجناح وشبه الشكل تطول من ٤ الى ٥ سم || ازهارها يستمر من نيسان الى حزيران .

٢٩٦١٤ - **هالبيزة رباعية الجناح**
Haleisia tetraptera (S). Haldsio à 4 ailes (F).

نوع من الهالبيزة التريبتية، مجربتها تملو من ٥ الى ٨ أمتار. اوراقها ايليبسية الشكل ستانية الزايم الاخير. نصلها جامد اللون اللقيق ، احضر الصفحة العليا خلي السفل. ازهارها متدلية ، ثلاثية التجميع ، يضاء اللون ، صنفرة القذ. ثمارها جرد رباعية الجناح مخروطية الشكل تطول من ٤ الى ٥ سم. || ازهارها يستمر من آذار الى ايار.

٢٩٦١٥ - **هامكة**
Efficaria commune (F).
هي البصلة ، اطباها ج. هام وعامات . قال ذو الرمة :
قد اصنف التارخ المجهول مصفه
في ظل احضر يدور حامة اليوم

٢٩٦١٦ - **هامسكرة** ، **مهمسكرة**
Trayeuse mécanique هي مجهزة باريح شفاطات تستخرج الحليب من صبرع البقرة وتقله الى رماء الحفظ المحكم السد .

٢٩٦١٧ - **هامين**
Marcascent (F).
Marcascent, Wichering (E).

نمت تعريفي يطلق حل كل نبات او جزء من النبات يكون في حالة المن .

٢٩٦١٨ - **هامسي**
Apical
نمت تعريفي يوصف به كل عضو مركزة الدروة .

٢٩٦١٩ - **هامسيكيا** *
Hamelia (S). Hamélia (F).
جلس نباتات برية وتربيتية من فصيلة الفويبات. انواعها للمروعة ١٠ ، اصطناعها المناطق الاستوائية الامريكية. ساقها فريضة. اوراقها متعاقبة، كاملة، ستانية النصل. ازهارها

٢٩٦٢٠ - **هال حبشي** * ، **قالبية حبشية**
Amomum angustifolium (S). Amome de Madagascar (F). Madagascar cardamoms (E). Madagascar Cardamomen (D). Cardamomo maggiore, C. massimo (I).
نوع من احوال الزراعي الشائع الاستعمال في جزيرة مدغشقر. اوراقه مصفوية النصل اللقيق . لبوب جذايره تابل مشهور . بلوره وافر الهدية الطرية المتوسطة الصنف .

٢٩٦٢٣ - **هال حبصا** * ، **حبصا** ، **قالبية هندوبديية** ، **امومين**
Amomum cardamomum (S). Amome cardamome (F). Cardamom (E). Cardamomen (D). Cardamom, Cardamomo, Amomo (I).

ويعرف ايضا بالمال المنفودي . نوع من احوال الجيد الصنف تكثر زراعته في الهند الصينية . ازهاره عشويدي التجميع . بلوره جيدة الصنف ثائمة الاستعمال وافر المواد البنعية الطرية .

٢٩٦٢٤ - **هال ذكر** * ، **قالبية ذكورية** ، **عشويديا**
Amomum melegueta (S). Méleguette, Méléguette, Graines de paradis (F). Melegueta-pepper, Grain of paradise (E). Malaguettapepper (D). Grana paradisi, Sami di paradiso (I).

نوع من احوال، تكثر زراعته في بعض مناطق افريقية الشرقية والوسطى . اوراقه مستطيلة النصل اللقيق . بلوره متوسطة الصنف والمواد الطرية .

٢٩٦٢٥ - **هال صغير** ، **قالبية صغيرة** ، **حبشان**
Eleteria cardamomum (S). Cardamomo petit (F). Bastard cardamon, Lesser cardamon (E). Kleine Kardamomen (D). Cardamomo minore (I).

نوع من احوال الجيد الصنف ، تكثر زراعته في سريليب وبنيلار. ساقه واوراقه صنفرة القذ. ازهاره سنبل التجميع . بلوره وافر الهدية الطرية الفاعرة الصنف .

٢٩٦٢٦ - **هالك**
Halo
دائرة مخرتة تحيط بالقمر سبها انكسار النور الذي ينعكس بلورات الجليد المتصرفة في اليوم التالية البعيدة . اما الدائرة التي تحيط بالشمس فتدعى طفاوة .

٢٩٦٢٧ - **هالوجبة** ، **قرونية**
Halogeton (S).
Halogète, Halogeton (F). Salwort (E). Salzkraut (D). Alogeton (I).

جلس نباتات برية وزراعية من السمرائيات وفضيلة السمرقيات. انواعه ستة منها الاصابا والجنبيات . ساقها وفريضا زياء الصام. اوراقها خسية متعاقبة . ازهارها فردية التجميع ، محورية الارتفاع جملة الشكل || اشهر انواعها الخارجية الزراعية المأكولة .

٢٩٦٢٨ - **هالوك ريشي**
Philipée d'Egypte (F).
هو الطرثوث المصري ، اطبه .

٢٩٦٢٩ - **هالوك ترشمي**
Clandestine du Levant
هو الطرثوث الاحمر ، اطبه .

٢٩٦٣٠ - **هالوك نصيبي**
Orobancha caryophyllacea (S). Orobancha du gaillet (F). Clove scented broom-rape (E). Nelken-sommerwurz (D). Erba scalogna, Succiamela garofanato (I).
نوع من الجعقيل يتغفل على الفالينين وصل معظم نباتات



هال حبشي



هال حاما



هال ذكر



هالبيزة



هاميليا

- S. obscurus (S).
S. obscur (F).
S. Budang (S). S. maure, Budang (F).
هبار بودن*
هبار جرميان
S. Johni (S). S. des Nilagiris (F).
هبار جونى
هبار دنى
هبار شامب
هبار منقج
هبار ملالوف
S. ursinus (S). S. ourson (F).
S. sanex (S). S. blanchâtre (F).
S. mitratus (S). S. mitré (F).
S. melalophus (S). S. mélatophe (F).



هبار اقلوس

- ٢٩٦٢٥ - هَبَّارَةٌ
Scolocotrichum (S).
جنس نظور مجهرية من حمارة الزناخيات وفصيلة الطحنيات.
جره الكتيبة أسطوانية قصيرة تمعدا ككثد صرغانية
سفينة الأيسك ثنائية الخلية || أنزاع قليلة السدد
والاذنى اعرفها هبارة التجمليات .

٢٩٦٢٦ - هَبَّارَةٌ التجمليات *

- Scolocotrichum graminis (S).
قطر مجهرى يركب بعض التجمليات البرية والكلاكية
فيقش الأوراق دون أن يذيقها || ظهره الخامسى يقع
صغيرة تركب نصل النصف ثم تتسع وتمتد فيبلغ طولها
نحو ٣٠ م. تبدو شقراء اللون أو حمراء ثم يمتد بيتا يبيض
سحتها .

٢٩٦٢٧ - هَبَّارِيَّاتٌ وَهَبَّارِيَّاتٌ

- Semnophthecidae (S). Semnophthécidés (F).
Semnophthecidae (E).
فصيلة قريد من سفليات المنخرين تشمل أربعة اجناس :
الهبار والحوبر والزيك والقنطروب .

- ٢٩٦٢٨ - هَبَّاسٌ*
Homola (S).
Homola (F). Homola (E).
جنس حيوانات بحرية من القشريات عشاريات الأرجل
قصيرات الذيل وفصيلة الهَبَّاسِيَّات . انواعه المعروفة عديدة
منتشرة في جميع بحار العالم || اجسامها شبه مجنبة الشكل ،
تطول من ٤ الى ٨ سم. قوائمها مستطيلة ، قليلة التلاصق
بامتتاع الزوج الاول للمقطعي الاطراف ، الكبير التستين
اشائك والزوج الاخير الذي يتمركز في كفتي الظهر
والذي يتميز بالصغر واللقه وثقله الاطراف . القوائم دائما
حمراء اللون يطولها حواج براوح من الصنابي الى الجوىي ||
لهومها ماكولة .



هَبَّاسٌ

- ٢٩٦٢٩ - هَبَّاسِيَّاتٌ
Homolidae (S).
Homolidae (F). Homolidae (E).
فصيلة حيوانات بحرية من القشريات عشاريات الأرجل
قصيرات الذيل ، حاملات القوائم . اجناسها وانواعها
عديدة منتشرة في جميع بحار العالم || جميعها مستطيلة القد
الذي براوح من ٤ الى ٨ سم. تتميز بصغر ولصغر الزوج
الاخير من القوائم الذي يتمركز في كفتي الظهر || اشهر
اجناسها واعمها انتشاراً الهَبَّاس .

٢٩٦٣٠ - هَبَّالٌ* ، وَسَقِيٌّ ، وَمَرْمُوزَةٌ

- Hapala (S). Oulisti, Marmoset (F). Marmoset, Oulisti (E).
جنس قريد امريكى من فصيلة القريد اللدبية . انواعه ٧
موطنها حوض الامازون والبلاد الجارة || اجسامها
صغيرة القد ، بجيلة الشكل ، مستطيلة الشعر التام



هَبَّالٌ

كبيرة القد ، بجيلة الشكل ، سفلية التجميع ، تاجية
الارتكاز . ثمارها نورية غير مأكولة || اشهر انواعها
المالميليا الزيادة الورق ويسمونها قاتلة الجرادان اذوارها
حمراء اللون ، ثمارها حسامية المادة تقضي على الجرادان .

٢٩٦٣٠ - هَبَّارٌ ، وَصَيْنٌ ، قَرْدٌ مُقَدَّسٌ

- Semnophthecus (S). Semnophthèque (F). Solemn
spes, Simpal (E).
جنس قريد من فصيلة الهباريات تسمى القريد المقدسة
لان الهنود لا يسمونها وقد يملكونها || انواعه كثيرة العدد .
اجسامها رفيقة ، مجنبة ، متوسطة القد . اذنانها مستطيلة .
انوارها لامة الشعر . جباهها مكلفة بخنجر من الهلب الاسود .
موطنها الهند وجوارها . اقلبها يمتد من الشط الى ارتفاع
٤٠٠٠ م. || تعيش على الاشجار . قوتها المواد النباتية
من الثمار والبزور والجلود الى البرام والتواصي || اذنانها
تقع من حمور الى جبرون || اشهر انواعها ما يتبع .

٢٩٦٣١ - هَبَّارٌ اَنْتَلُوسٌ ، قَرْدٌ اَلْمُنْدُ الْمُقَدَّسُ

- Semnophthecus antelius (S). Semnophthèque an-
telie, Entelle, Singe saint des Hindous, Houleman,
Houneaman, Mandi, Mabus (F). Manuman, Hoonu-
man, Entelius (E).
نوع من الهبار ، جسمه يطول نحو ٦٠ سم. وذنبه ٩٦ سم .
لونه ابيض اللون ، مستطيل الشعر . وجهه اسود البشرة .
حنجر جهته اسود الهلب المنتصب || موطنه شمال الهند
حتى حدود الهند والبنجاب . يعيش جماعات متوسطة العدد .
يفضل النباتات والاحراج الظليلة على مجاري الماء .
يقترب من الناساكر والبيوت الالامة || قوته الثمار والحبوب
ياخذها اينما كانت .

٢٩٦٣٢ - هَبَّارٌ حَمَّالِيَا

- Semnophthecus schistaceus (S). Semnophthèque de
l'Himalaya, S. ardoisais (F).
نوع من الهبار . جسمه يطول نحو ٦٥ سم. لونه الى الرقبة.
شعره كثيف وطويل . ظهره عايق اللون يطول حواج جوىي .
وجهه اسود البشرة . حنجر جهته اسود الهلب المنتصب .
اذناه صغيرتان . ذنبه يطول نحو ١٠٠ سم. ويتهى بقصبة
عجلة . موطنه حلايبا وبلاد الكشمير . اقلبها يمتد من
ارتفاع ٢٠٠٠ الى ٢٦٠٠ م .

٢٩٦٣٣ - هَبَّارٌ دُوْكٌ ، هَبَّارٌ لَيْسِيْسٌ ، دُوْكٌ

- Semnophthecus nemeaus (S). Semnophthèque douc,
Douc (F).
نوع من الهبار ، جسمه يطول نحو ٥٠ سم ، لونه متباين
الالوان . رأسه واظراف يديه ورجليه سود . وجهه اسفر .
عنه وسادهاء ونفخاه الى الجوىة . ذقته وصدره وذنبه يبيض .
يقترب من اشهر . ظهوره الى الرقبة || موطنه غابات الكوششين .
جماعاته كثيرة العدد ، مؤذبة ، تتلف كل زراعة
تصل اليها .

٢٩٦٣٤ - هَبَّارٌ قَيْرِيٌّ

- Semnophthecus phayrei (S). Semnophthèque de
Phayre (F).
نوع من الهبار ، جسمه يطول نحو ٨٨ سم . لونه رمادي
اللون ، عايق الظهر . رأسه حمري الشعر الاسمر . يملته
ويوطن يديه ورجليه الى البياض الاخير . كفاه الى
القدمة . ذنبه ابيض اللون ، اسمر الطرف . يطول نحو ٧٦
سم || يأنث القبايات الكثيفة الاشجار واجام الخيزران .
قوته الثمار والحبوب والبزور والجلود .
من انواع الهبار المعروفة تخص بالذكور :

يلوه تيقج تبي وزركفة كستنية ورشة طحلا. وشناها الخلفيان آل الخطنى الاطحل. حناها اكلف. اهداها ال الشقة لا ها جبل واحد في الحول. تطور التفراخ في ايار ويقي حتى تموز. تسرح في الجبل. تعاطل بعد ظهورها بنحو ستة اسابيع وتتمتع الممكن لطحا لاسئلة الحمر على الصفحات السفلى من نصال الارواق ال السرة عند بلوغها الكمال تطول نحو ٢٧ سم. جسمها شبه اسطواني الشكل مستطول المقدم، مستدق المؤخر. ثوبها الى الطلعة السمره يملوها تجامع متفرش اخضر اللون عند حل الجانبين من السكة البطني الثالثة الى التاسعة. رأسها شدي السمره وبديها ورواجيا ال طور الكمال الذي يستمر من ٣٠ الى ٣٢ ايوما يتقضي ضمن غلاف رقيق شفاف في الخلالة او تحت الارواق الساقطة.

٢٩٦٤١ - هيريس **Hoplopteronus (S).**
Hoploptéron (F). Hoplopteronus (E).
جنس حيوانات بحرية من الرخويات ممديات الارجل وفضيلة الاوليبيات. انواعه المعروفة قليلة العدد اعطائها بحار الصين ال اصداها صغيرة لماعة، مرديئة الشكل، مغلزنة، مجنحة الوباب، زاهية الالوان الفاتحة.

٢٩٦٤٢ - هيس **Matthiola graeca (S).**
Matthiole maritima (F).

نوع من المتطور البري، نبات عشبي بري ممر من فصيلة الصليبيات. منبتة تهام حوض البحر الابيض المتوسط، من اليونان الى لبنان ال سالة منتسبة فراع تلو من ٣٠ الى ٧٥ سم. اوراقه متناقية، سنانية النصال الضيقة الزباه. ازهاره عقودية التجميع، طرفي الارتفاع. ازهاره ذكية العرف عديدة الالوان منها الاحمر والبفسجي والوردي والابيض والاصفر ال تنويره يستمر من اذار الى تموز

٢٩٦٤٣ - هيسيت **Hypsipetes (S).**
Hypsipète (F). Hypsipetes (E).
جنس طير من الجواثم سنيات المتابير وفضيلة الكيبات. انواعه المعروفة نحو ٢٠ مطنها يمتد من الهند الى الصين وبعضها يعيش في الهيشة وبنفسكر. ملجئها الجبائي جماعي. جماعتها قليلة العدد. تألف الغابات وفضاف بجاري الماء. قوتها الحشرات المختلفة والحوام ال اجسامها صغيرة قريبة الشبه بالبلابل، اطولها تراوح من ١٧ الى ٢١ سم. رؤوسها معتدلة الحميم. متاقوها مخززية ذرية. اجنتها ذلقة. اذناها مستطيلة، فاقة ال اطراف. الوبها تختلف مع الانواع يكثر فيها الاسود الاسم الابيض والكسئي الاشبح والرماذي الازرق المواج ... ال تثن اعاشها في الاشجار الريضة القريبة من مجاري الماء. اناثها تحسن من ٤ الى ٦ بيضات حل مرئين في الحول. الذكرور تتناوب مع الالات في الحفن.

٢٩٦٤٤ - هنج **Ane noir (F).** Black ass (E).
هو الحمار الاسود.

٢٩٦٤٥ - هيجل **Strelitzia (S).** Strelitzie (F).
جنس نباتات عشبية مدمرة من فصيلة الموزيات. انواعه المعروفة ٦ جميعها من نباتات البلاد الحارة. سوقها ليغية متراكبة الانابيب. اوراقها معتقة، كبيرة القد، ثنائية التصنيف، متقابلة النصال. ازهارها خشوية. ذرد لتزين ال اشهر انولمه ما يلي.

الرثو. رؤوسها مستديرة. اذناها مروحية الور. اذناها مستطيلة جتلة ال جمعها شاجرة تألف اللبابت والاحراج البعيدة والقريبة من السمران. قوتها التار والحشرات. اخلها هنية، رضية. تألف سياة الديق وتتملق باصحابها.

٢٩٦٤٦ - هيكال
شجر تمتل على السهام. الواحدة هيلة.

٢٩٦٤٧ - هيكايه **Ecorces sèches (F).** Dry peels (E).
هياية الشجر: قشرها الناشف.

٢٩٦٤٨ - هيكه **Legs (F).** Legacy, Bequest (E).
هو كل محبوب في وصية مكتوبة.

٢٩٦٤٩ - هيجج **Broussin (F).**
ردم يمتري حلاء سوق واغصان وفائد الشجر، سببه الصمغ او يقض الجراثيم.

٢٩٦٥٥ - هيبدا، هيبسدا **Grains de coloquinta (F).** Hibida, Hibida (E).
هو حب الخنظل الواحدة هيبدة.

٢٩٦٦٦ - هيبور **Filasse (F).**
هو المشاققة، اطلياها.

٢٩٦٦٧ - هيبور **Diocope rivulata (S).**
سكة من الشطف وفضيلة الفرضيات. جسمها كبير القد مبطل الشكل. طولها يراوح من ١٠٠ الى ١٢٠ سم. وعرضها من ٤٠ الى ٤٨ سم. ثوبها الى الزقة البنفسجية الموالج. عشمها مستحب اللحم مرغوب فيه. اطالها فسيحة الاجزاء تمتد من البحر الاحمر الى بحار استراليه.

٢٩٦٦٨ - هيبورليكه **Haberlea (S).**
Haberlé (F). Haberlea (E).

عشبة صغيرة مدمرة من فصيلة الجستريات. منبتها يمتد من الشرق الادي الى اللقان. ترضب في المواقع الصخرية. ساقها جدعة. جمراعها الزهري يعلو من ١٠ الى ١٥ سم. اوراقها اعليجية مقنونة. نصالها جلدية مسنة اختار. ازهارها ليلكية تطول نحو ٥ سم. طرفها ٤ سم. بتلاتها خلية ال تنويرها يستمر طول شهر حزيران.

٢٩٦٦٩ - هيبورويكه **Habrosta (S).** Habroste (F).
جنس نباتات عشبية حولية برية من فصيلة النونابات. انواعها المعروفة قليلة العدد منبتها بعض اصفاق حوض البحر الابيض المتوسط ال سوقها نخلة لرام. اوراقها صغيرة، متعاقبة، فيه عرطوية الشكل. ازهارها صغيرة وردية اللون. تنويرها رديهي.

٢٩٦٦٥ - هيبوروين اسيد **Habroayne derasa (S).** Habroayne rasé (F).
Habroayne derasa (E).

حشرة من فصيلة الشمرقيات وردية حمرشفتيات الاجنسة. مطنها يمتد من الشرق الاسبط الى اروبة. فراشها جارة قبتها حريق الازهار. سمرتها تعيش على اوراق النوج ال جسمها وشي الشكل يطول نحو ١٢ سم. يسطها نحو ٣٨ م. رأسها اسمر اللون. عينها كبيرتان. زبابها عيطيان. مرشفاها مستطيل ملتف. جوشها وبعطها ال الخطنى الاحمر ال رؤشنا الاماميان الى الخطنى الاسمر



هيلة



ميوزين اسيد



هيب



هبل

وانواعها المرفقة عديدة منتشرة في معظم بحيرات وبتائق وأهواز البلاد الممتدة الحارة || اجسامها صغيرة ، شبه بيضية الشكل ، مديبة اللؤلؤ ، تظل من ٢ الى ٥ سم .
رؤوسها صغيرة ، مستعرضة . حيويا ناشرة . قرونها الاستشعارية غشبية مركبة من حشر فصل . كواصلها عديمة ، مستعرضة . الحامدا لاسفة ، تحيلة التفتيد .
قواصمها نشطة || جميعها مفترسة ونباتية . تعيش بين النباتات المائية قرب الشطوط وعلى الضفاف في فصل الصيف || اشهر اجناسها الهليلد .



هبلره

٢٩٦٥٣ - هبنتاوية (Habenaria) (S).
Habenaria (S). Habenaria (F). هبنتاوية (Habenaria) (S).
جنس نباتات شبيهة سمرة من فصيلة السحليات . ابرامه نحو ٤٠٠ مظهرها امريكى المنبت . اقاليمها المناطق الحارة والمعتدلة . بعضها زواهي زيبى . اشهرها الهبنتاوية الثنائية النصل .

٢٩٦٥٤ - هبنتاوية ثنائية النصل ، زوكوتدي (Habenaria bifolia) (S).
Habenaria bifolia (S).
Habenaria bifolia, Orchis blanc (F). Butterfly orchid, Fringed orchid (E). Kleine Ständelwurz (D). Orchide bianca (I).
نبات عشبي زيبى ممر . جذوره دوية سترابية الشكل . اوراقه قرصية ملطقية ثنائية النصل . اذهاره جبلية الشكل ، يبيض اللون ، سحلية التجميع ، ترتكز على شراخ قروصي الالتباب .



هبتق

٢٩٦٥٥ - هبتق (Hypnum) (S).
Hypnum (S).
Hypnum (F). Feather moss (E). Astmoss (D). Ipno (I).
جنس نباتات طحلبية من الميسيات . انواعها المرفقة نحو ٢٠٠ ، قوامها تحيلة ممددة مضمرة . اوراقها دقيقة متراصة متناوبة تلحف السوق بكاملها || وهي تعيش وتتدوى في التراب وعلى الصخور وتطوح الاجسام . تستعمل للزيبين وتتصلب خاصة في سر الآلية الخزفية والبلورية واقلها من الكسر .

٢٩٦٥٦ - هبنتيس (Hipponyx) (S).
Hipponyx (F). Hipponyx (E).
جنس حيوانات بحرية من الرخويات مديبات الارابل اماميات الحياض وحيوانات الاجهزة وفصيلة الهبنتيسات . انواعها المرفقة قليلة العدد اعطائها بعض مناطق الهبلد الحادي . بعضها يعيش على الاصداف المهيوزة والبعض الاخر على الصخور || اصداؤها خروطية وحيدة المصارع قرية الشبه بالقرن القصير للملاب الطرف . اجسامها بيضية الشكل . رؤوسها مكورة . لواسها خروطية . حيويا كبيرة ترتكز على قواعد الاراس . يحاشمها نظاميا . ارجلها وحيدة كبيرة محجمية .



هبتيس

٢٩٦٥٧ - هبنتيسيات (Hipponyxidae) (S).
Hipponyxidae (F). Hipponyxidae (E).
فصيلة حيوانات بحرية من الرخويات مديبات الارابل اماميات الحياض وحيوانات الاجهزة . اجناسها وانواعها الماصرة المرفقة قليلة العدد . اعطائها بعض بحار البلاد الحارة والمعتدلة الحارة . تعيش قرب الشطوط || اصداؤها قرية للشبه بالحافر وبالقرن القصير . سقاط الصدة يتطوى مع العمر فيصبح كالنضرة || اعرف اجناسها واشهرها الهبنتيس والمرولة .

٢٩٦٦٦ - هبيل الملكة (S).
Seralitzia de la reina (F).
نوع من الهبل الزيبى ، يطو من ١٥٠ الى ٢٠٠ سم . اوراقه مستطيلة الاثناق ، نصلها جامد الصلصة المتصمبة الاطراف ، لونه الى الخضار البحري . اذهاره كبيرة اللد ، ذمية الفصل ، مستقيمة البتلات .

٢٩٦٦٧ - هبيل صغير الورق (S).
Seralitzia parvifolia (S). Seralitzia a patibus foillies (F).
نوع من الهبل الزيبى ، يطو نحو ١٢٠ سم . اوراقه اسلية الشكل ، عادية الساق ، عابقة الخضار . اذهاره متصلة اللد ، اربوانية الفصل ، بتسجية البتلات .

٢٩٦٦٨ - هبيل قيصري (S).
Seralitzia augusta (F).
نوع من الهبل الزيبى ، يطو من ٣ الى ٦ امتار اوراقه كبيرة اللد معتدلة . اعطائها تطويل من ١٠٠ الى ٢٠٠ سم . ونصلها من ٦٥ الى ١٠٠ سم . وهي اهلجية الشكل ، قلبية القاعدة ، شديدة الخضار المايق . اذهاره كبيرة اللد ، يبيض اللون .

٢٩٦٦٩ - هبيلع (Lévrier) (E). Greyhound (E).
هو للكلاب السلوي او السلاقي ، مستطيل الجسم العتيق الاهيف . يتميز بفتحة وبسرعة عدوه . يستعمل في صيد الزوال .

٢٩٦٥٠ - هبلود (Hapaloderma) (S).
Hapaloderma (F).
طائر وحيد الجنس والنوع من المتسلقات وفصيلة الطيرغزيات موطنه بعض مناطق افريقية الحارة . يأنث الغابات الرطبة . ملجته الحياتي زويج . قوته الحشرات على اختلاف انواعها وبعض اثار المنية || جسمه متوسل اللد ، يطو نحو ٢٢ سم . قوته الى الخضار اللهي المواج . زوره وديي اللون . يطه الى الشهية . يتميز بكثافة سياه وبكبر ذنبه اللذي يشبه المروحة . جناحاه معتدلا الطول ، ذلعا الاطراف || يلدن عشه في صدوح الاجسام الطرية . الاثني تحضن نحو اربع بيضات على ثلاث مرات في الحول . الذكور يلدن لها اللداه .

٢٩٦٥١ - هبيليد (Halpius) (S).
Halpius (F). Halpius (E).
جنس حشرات مائية مفترسة من فصيلة الهليلديات ورتبة مديبات الاجنحة . انواعها المرفقة نحو ٥٠ منتشرة في معظم مناطق البلاد المعتدلة الحارة والباردة || اجسامها صغيرة ، شبه مجنحة الشكل ، مديبة اللؤلؤ ، تطول من ٥ الى ١٠ سم . رؤوسها صغيرة ، مستعرضة . حيويا ناشرة . قرونها الاستشعارية غشبية . كأكبرها وكوكها لاسفة ، شبه مجنحة الشكل ، تحيلة التفتيد . قواصمها نشطة . اثارها مبيحة || تألف المتاعق والبيحيرات التي تكثر فيها الاصاب المائية . قوتها كل ما تستطع تصه من دويبات .

٢٩٦٥٢ - هبيليديات (Halpiidae) (F). Halpiidae (E).
فصيلة حشرات مائية من مديبات الاجنحة . اجناسها

Hétéroplode (F). ٢٩٦٩٢ - **هتيليك** ◊
Heteroplode (E).
 نمت تعريفى يطلق على الاجهزة المضوية الايقاسية المنطش.

Anthérozoïdes (F). ٢٩٦٩٢ - **هتيمكة** ◊
Antherozoids (E).
 هي عنصر الاخصاب الذكرى عند معظم النباتات. وهي التي بالتصاحب مع العنصر الانثوي تكون البويضة الخصبية والاستمرار.

Rainette (F). ٢٩٦٩٤ - **هتجة**
 هي الشفدع ، اطليه .

Cercopthecus (S). ٢٩٦٩٥ - **هيجرس**
Cercopthèque (F). Tailed ape, Lasiopyga (E).
 جنس قرد ذئالة من فصيلة الهجسيات . انواعه المعروفة ٤٤ ، موطنها اسراج وغابات القارة الافريقية . جميعها صغيرة اقلد ، ورشقة القوام ، مستطيلة الاذنان ، قصيرة الاربعة ، وسمية الاضهاد . اثنائها زاهية الالوان يكثر فيها التوضيح . تعيش على الاشجار ، قوتها اثمار والحبوب والجنور . جماعاتها متوسطة العدد . اثنائها تقبع جرواً واحداً رضعه نحو ٦ شهور || اعرف انواعه واشهرها :

٢٩٦٩٦ - **هيجرس احمر** ◊
Cercopthecus patas, C. ruber (S). Cercopthèque patas, Singe rouge (F). Patas (E).
 موطنه بعض اسراج وغابات افريقية الشمالية . ظهوه وابطائه فضفاضة وساعده وذنبه الى الصهوة الجلوية . بطنه وبروان قوائمه الى البياض الاطمل . وجهه واذناه سود .

٢٩٦٩٧ - **هيجرس اخضر** ◊
Cercopthecus callitrichus (S). Cercopthèque callitriche, Singe vert (F). Green monkey (E).
 موطنه ضفاف النيجر . جماعاته كثيرة العدد . ثوبه الى الخضار الزيتوني . بطنه الى البياض الافر . وجهه اسود اللون ، حناره جبهة ابيض . ذنبه اصفر الملب .

٢٩٦٩٨ - **هيجرس اصفر**
Cercopthecus pygerythrus (S). Cercopthèque ver-vet, Vervet (F). Vervet (E).
 موطنه افريقية الجنوبية . جماعاته متوسطة العدد . ثوبه الى الخضار الاصفر يملوه موج اصفر . بطنه وحناره وجهه الى البياض الافر .

٢٩٦٩٩ - **هيجرس اسنبل ، ابو شنب**
Cercopthecus cephus (S). Moustac
 موطنه الغابات القائمة بين الدانوب والكنغو . ثوبه الى الصهوة ، رأسه زيتوني اللون ، وجهه الى الزرقعة السوداء ، حناره ابيض . كفه اسود . ذنبه اربد اللون ، اسمر الملب والطرف || اخلاقه رضية هتية . وهو سريع الالتباس والسيان .

٢٩٧٠٠ - **هيجرس البحيرات**
Cercopthecus brazzae (S). Cercopthèque de Brazza (F). Brazza monkey (E).
 موطنه مناطق بحيرات الكونغو . جسمه ورشقة القوام يطول نحو ٧٥ سم . وذنبه ٧٥ سم . ثوبه الى الصهوة . حناره جبهة تاسي الشكل سناني المقدم ، اسنبل الخنصر . يذاه ويرجله سود . طرف فخذله الخليلوي ابيض اللون . يياضه يعد من حدود الساق الى الجمارع . ذنبه اسود لامع .

تخلعا على ضفاف مجاري الماء . قوتها المواد المضوية المنحلة والعيان وكل ما تستطيع قصه .

٢٩٦٩٧ - **هتلى** ◊
Abolboda (F).
 جنس نباتات جلمورية برية وزراعية تزيينية . انواعه المعروفة قليلة ، منها مناطق البلاد الحارة . اوراقها اسنة الشكل ، جذعية الانتشاب . ازهارها غراخي ينتهي بزهرة خشوية ، ثلاثية التويجات والتلات . مبيضها ثلاثي المساكين . عديد البويضات . يتلات ازهارها يياض اللون او ودية .

٢٩٦٩٨ - **هتوليك**
Hottonia (S). Hottonie (F).
 جنس نباتات مائية من فصيلة الربييات . انواعها قليلة . اوراقها مركبة ورشقة مستطيلة الاضلاع تنمو على صهوة الماء . ازهارها عقديرة التجميع طرفي الازنكار . ازهارها خاصة التركيب || اشهر انواعها واعمالها زراعة المختزنية المنتمية .

٢٩٦٩٩ - **هتوليك متعقبة** ◊
Hottonia palustris (S). Hottonie des marais, Mille-feuilles aquatique, Plumeau, Giroflée d'eau (F). Featherfol, Water gillflower, Water violet (E). Wasserfeder, Feder-Garbe (D). Garofano d'acqua, Erba militare, Penne d'acqua (I).
 نوع من هتوليك ، يكثر ويبيدها في المنابع والمياه الراكدة . تزوح في اسواق الماء لترزين . ازهارها جميلة الشكل . يتلاتها حمر الصفحة صفر القاعدة .

٢٩٦٩٠ - **هتوتيك**
Houttuynia (S). Houttuynie (F).
 جنس نباتات طيبة جلمورية زعامة من فصيلة الصرويات . معقودة التعريف على اسم العلامة الدانمركي هوتون . انواعها المعروفة قليلة ، منها بعض اصناف آسيا الشرقية ، تعيش على ضفاف مجاري الماء . سوقها تخميلة حولية تملو من ٢٠ الى ٥٠ سم . اوراقها معتقة متعاقبة . تصلا قلبى الشكل . منطب المنقصة ، بارز المرقق ، حشوي الصفحة السفلى . ازهارها سبلي التجميع . ازهارها صغيرة اللد شراة اللون ، عصاره جلموريا سرفقة الطم . اوراقها مملعة .

٢٩٦٩١ - **هتيريك** ◊ ، **سكندون** ◊
Sphenodon punctatus (S). Sphenodon, Hatteria (F).
 حيوان يربض وحيد النوع والجنس والفصيلة من رتبة غضويات البروس . موطنه جزر زيلندا الجديدة || شكله شبيه بالظاه ، اما الهياض الفوزي والجمودي يكتمان في التركيب وفي اللد . جسمه يطول نحو ٧٠ سم . جلده مبيض التلم يطول في لة رأسه وفي ثوج ظهوه وذنبه حروف فضروي التركيب سنن كالنشار . رأسه مكل . المنطقة الصدفية من الرأس مظلمة التركيب . بطنه مخموف بالاضلع . مديه مملعوف بزيف جلده . ذنبه مستطيل ، قابل التجديد عند الانفصام . قوائمه نشيفة . خاصة الاصابع المتقدمة يحطاب قاعدي . غشابه حادة الاطراف المهجنة . اسناله شارقة ، مرتزة في الخلفة الخارجية من اللدك الاصل || الاثنى اسنل قدا من اللدك واصمخ بطناً من ١٠ تلقى من ١٠ الى ١٢ شلقة في سفرة بين الصخور التي ترتادها برفقة طيور البحر . يثقت الشلق بعد وضعه بنحو ٤٥ اسبوعاً || يسرح في الليل . انتقاله سريع الحركة في البر وفي الماء || قوته السطاه والصفادع والديدان والقراصم الصغيرة .



هتل



هتوليك متعقبة



هتية



هيجرس احمر



هيجرس اخضر

٢٩٧٠١ - هَجْرَسُ الْغَابِ * ، تَسْتَسُ

Parnassius montivagus (S). *Parnassien des montagnes* (F). *Mountain Butterfly* (E).

Cercopithæcus pyrrhonotus (S). *Cercopithæcus nissas*, *Nissas* (F).

حشرة من فصيلة الفراشات ورتبة حرشيات الجنسية . موطنها بئس جبال الشرق الأدنى . فراشها واذمة قوتها رقيق الأجزاء . مرشها تميش على أوراق اشطريون والمخلدات || جسمها متوسط القده يطول نحو ١٧ م . بسطها نحو ٥٤ م . وأنها اكبه اللون . عيناها نادرتان .

موطنه افريقية الشرقية اصحها الصومال وكردفان ودفور . ثوبه سوي اللون الاصهب الصانج . حمار وجهه الى البياض الاغبر || وهو من القردة الشديدة الحذر المكيدة ، التي تقتبس العلم ببعده ولا تلس .



هجرس الغاب

٢٩٧٠٢ - هَجْرَسُ دِيَانَا *

Parnassius montivagus (S). *Parnassien des montagnes* (F). *Mountain Butterfly* (E).

Cercopithæcus diana (S). *Cercopithæque Diana* (F). *Diana monkey* (E).

زبانها صولجانيان . جوشها الى الشبهة السوداء المرجح || رشاشها عند بلتها الى الشبهة الرصاصية الغفيرة المرجح || رشاشها عند الشقين الى البياض الاغبر يملوه تمشيح اربعة ويليكوي وتمشيق اسمر وتبيح اسود || لها جبل واحد في الحول . تظهر الفراشة في اواخر الربيع تسرح في التبار . تماثل بده ظهرها بنحو اربعة اسابيع وتمشح المكن محادياً على الصفحات السفلى من نصال الأوراق || للسرقة منه يلونها الكمال تطول نحو ٢٢ م . جسمها مفلطح الشكل . ثوبها الى السمرة الجوزية تملؤها ثلاثة خطوط سود قاطبة وتتقطيع جانبي احمر واصفر . فشاها كيف اشعل والمقلب القصير . رأسها اسود . فكانها نفضشان . ورواجها وبديها الى الربعة السوداء || طول الاكمال الذي يستمر من ٢٢ الى ٢٤ اسبوعاً ينتقص ضمن صلحية ثنية التسج .

موطنه ليريه والكنكو . ثوبه جميل الالوان . ظهره ارجواني . يلمه الى البياض الاغبر . ساعدها وبضدها سود الطاهر ، صفر الباطن . اما الذكر فيتميز بخمار جبهته الاسود وبلمحه وسبانه البهيش .



هجرس ديانا

٢٩٧٠٣ - هَجْرَسُ سَبَا * ، شَاكِي ، هَيْتَجْج ، طُوتُ

Cercopithæcus sabaensis (S).

Cercopithæcus de Sabs, Grivet, Tota (F). *Grivet* (E).

السرقة الجوزية تملؤها ثلاثة خطوط سود قاطبة وتتقطيع جانبي احمر واصفر . فشاها كيف اشعل والمقلب القصير . رأسها اسود . فكانها نفضشان . ورواجها وبديها الى الربعة السوداء || طول الاكمال الذي يستمر من ٢٢ الى ٢٤ اسبوعاً ينتقص ضمن صلحية ثنية التسج .

موطنه افريقية الشرقية يكثر في الهيشة وسنار وكردفان . جسمه صغير القده ربيع انتطاطيح . ثوبه الى الخضار الماين . قوائمه وذنبه موشمة بالبياض . ووجهه واذنانه سود .



هجرس سبا

٢٩٧٠٤ - هَجْرَسُ سَكْسَار ، سَكْسَار

Filicidae (F). *Filicidae* (E).

Cercopithæcus talpoin (S). *Talpoin, Mtopithèque* (F).

ردف من كلابان السلكية الوليدة . تتميز باجسامها الدقيقة التحلية الخيطية الشكل . انواعها عديدة تعيش في الاجسام الحرة فثوبها وقد تمشيتها . اغلب هدابة .

موطنه الغابون . ثوبه كثيف الشعر الناعم . ظهره الى الخضار الاسفر . يلمه الى البياض الاغبر . حمار جبهته تبرى الشكل ، ابيض اللون || اخلافه هنية رضية . يقتبس العلم بدهن نفور واخراج .

٢٩٧١١ - هُدَابَةُ * ، فِيلَارِيَّة ، حَرَكَةُ

Filaria (S). *Filaira* (F).

٢٩٧١٥ - هَجْرَسِيَّات ، قُرُودُ دِيَانَا ، قُرُودُ مَدَنِيَّة

جنس ديدان سلكية من الهداب . انواعها كثيرة المتعد تصيب الانسان والحيوان . جميعها حقيقة الجسم التحيل ، عيشية الشكل، مستطيلة، تعيش في الجهاز الهوروي وفي التسج الضام تقسب اضطرابات حيلة واختلالات داخلية قد تكون سببة المواقب || اعرف انواعها ما يتبع .

الهجرسيات والمجازير فصيلة قرد من سفليات المنخرين تشمل ستة اجناس الهجرس والحويد والمالك والشقم والقشة والقردوح .



هداب

Filaria equina (S). *Filaira du cheval* (F).

٢٩٧١٦ - هَجْرَسِيَّات ، هَجْرَسِيَّات

نوع من الهداب تطول من ٤ الى ١٢ م . تصيب الخيل والبيغال والحير . تتركز في الهيشة العدة . تسب بعض الاضطرابات الداخلية فلما تكون وشية العاقبة .

هو في الحيوان نتاج التجين اي الاسفاد بين سمولين نوع واحد ولكن من سلالتين مختلفتين .



هداب الجرد

Filaria icrymalis (S). *Filaira icrymale* (F).

Hybrida (F). *Hybrid* (E).

نوع من الهداب تطول من ١٠ الى ٢٥ م . تركيب البقر وتعيش في مجاري خند التسج تقسب الهباب المتلصحة . يقضى عليها باستئصالها .

نوعها اما من غير سرها او سرها . وهو يدهى هجراجاً

Filaria cervina (S). *Filaira des cervidés* (F).

٢٩٧٠٨ - هَدَابُ *

نوع من الهداب تركيب الظهارة والايبالي في نسجها الضامة . طولها يراوح من ٣ الى ٥ م .

جنس حشرات فراشية من حمارة اللذانيات . اكلوه عديدة جميعها متوسطة القده ، بسطها يراوح من ٥٥ الى ٦٥ م . اجسادها اسطوانية مهدبة . رواشها مستعرضة مستديرة ، نوبها الى البياض الاغبر يملوها تمشيح ليكي وتمشيق اطبل



هدابة

Filaria immitis (S). *Filaira cruella* (F).

تفصيح اسود وافر || تظهر في اوائل الصيف تمتح سكتها على نباتات فصيلة المخلدات فينتفخ من رقعات مفلطحة خضرة جوزية اللون حلية الجسم مهدبة والمقلب القصير وشتملة بالاحمر .

نوع من الهداب تطول من ٢٥ الى ٣٥ م . تركيب الكلب تقسب في الجهاز الهوروي وتستر في بطن القلب الايمن . يكثر وجودها في الصين واليابان وني ايطاليا وليفونان .

Cloporte commun (F). **٢٩٧٢٥ - هَدْبِيَّة**

رايع حمار قيان .

Fulcre **٢٩٧٢٦ - هَدْبِيَّة**

هي غويوط جهاز التناسل في ظروف الازدحاميات .

٢٩٧٢٧ - هَدْبِيَّة طائر (السان) .

Tigre mâle (F), Ho-tiger (E). **٢٩٧٢٨ - هَدْبِيَّة**

الهدبيس البربر الذكر عنه بلوغه كامل النشاط .

Cillia (F), Cilia (E). **٢٩٧٢٩ - هَدْبِيَّات**

شعبة من التقييمات من الحيوانات الدنيا الالوان .

Thysanoptéroïdes **٢٩٧٣٠ - هَدْبِيَّات الجناح**

طبقة حشرات من شعبة العليات تشمل رتبة واحدة لتمي هدية الاجنحة ، اجناسها وانواعها زهاء ١٠٠٠ تجسمها حدة فصائل .

Thysanoptères (F). **٢٩٧٣١ - هَدْبِيَّة الاجنحة**

Thysanoptera (E).

رتبة حشرات من طبقة هديات الجناح . فضائلها واجناسها وانواعها كثيرة العدد . اجسامها صفيرة دقيقة يصعب تمييزها بالعين الحرة . اخطائها غزوية الشكل . امتاكتها ثنائية ماصة . قرونها الاستشعارية عديدة المعلى التي تراوح من ٦ الى ٩ . اجنحتها عند وجودها هدية التركيب مستطيلة . اولؤها سوية الالوان منها الاسفر والاسمر والكتني والاسن || حشراتنا الكاملة ورفقاتها تركيب العديد من النبات . قوتها الخصب والنفس وصارة الخلايا || اشهر حشراتنا الترييس .

Thysanours (F). **٢٩٧٣٢ - هَدْبِيَّة الاذناب**

Thysanura, Bristle-tails (E), Borstenschwänze (D).

مطابقة من الحشرات المذبة المدعمة الجناح . فضائلها واجناسها وانواعها كثيرة العدد تجتمع الى ربتين رتبة لاطلات المنك ورتبة ظاهرات المنك .

Hydraires (F). **٢٩٧٣٣ - هَدْبَوَات**

هي الهدارات ، رتبة حيوانات مائية من المحفوات .

Hydra (F), Hydra (E). **٢٩٧٣٤ - هَدْبَوَة**

الهدرة في المدار ، جلس حيوانات مائية من الهدارات .

Hydrogénation (F). **٢٩٧٣٥ - هَدْبَوَجَة**

المزج بالهيدروجين .

Hydrostatique (F). **٢٩٧٣٦ - هَدْبَوَسَة**

Hydrostatics (E). علم توازن السوائل وضغطها .

Hydrobia (S). **٢٩٧٣٧ - هَدْبَوِيَّة**

Hydrobia (F), Hydrobia (E).

جنس حيوانات بحرية من الرغويات معديات الارجل وفضيلة الهدروبيات . انواعها المعروفة كثيرة العدد بعضها من متحجرات الاحقاب الثالثة والبعض الآخر منتشر في معظم بحار العالم . يكثر وجودها عند مصبات الانهر || اصنافها صفيرة ، ماسية ، مدهبسة الاحقاب ، قرنية الاسفط .

Filaria caprae (S). **٢٩٧١٦ - هَدْبَايَة الماعز**

Filaira des caprins (F).

نوع من الهداب طويلا يراوح من ٢ الى ٥ سم . تركيب الماعز في نسجها الفسامة فتفرح جلودها وتقسبها .

٢٩٧١٧ - هَدْبَايَة المدينية ، عروق مديني

Filaria medinensis (S), Filaira de Médine, Ver de Médine (F), Guinea-worm (E).

نوع من الهداب تكثر في البلاد الحارة . تشبه تحت الجلد في نسج الجسم الفسامة عند البشر والابل واليقر وساير البهيم . انثاها طولها من ٥٠ الى ٨٠ سم . وقد يصل طولها في بعض الاحيان الى ٤٠٠ سم . تستقر في اي مركز كان اما تفصل اسفل الساق فتسب دملة تنتهي بمزج مقروح . يقال ان كيشها يدخل المدة مع الماء . فاجتاجها يكون اما بدل الماء او بتغيره .

٢٩٧١٨ - هَدْبَايَة ياسوريه

Filaria haemorrhagica (S), Filaira des boutons hémorragiques (F).

نوع من الهداب طولها من ٣ الى ٧ سم . تركيب الخيل والاربع والخيبر . تستركز في المتق والكلف والحاروك .

تسب دعامل تنز التقيع والدم .

٢٩٧١٩ - هَدْبَايَة الارجل

Cirripèdes, Cirropodes (F), Cirropoda (E).

رتبة حيوانات دنيا من القشريات . فضائلها واجناسها كثيرة العدد جميعها صغيرة القند تعيش طفيلية حل الاسماك والرختان وكل شيء تستطيع الالتصاق به . قرونها الاستشعارية مجزأة بمحاجم مكنها من الالتصاق .

Frigidité (F), Frigidity (E). **٢٩٧٢٠ - هَدْبَاكَة**

حالة مقاومة سلبية أو فتور في وظائف الاعضاء التناسلية تجعل المرأة تنفر من التكاثر أو لا تتقبط بمارته لانها قلما تنتمس الحبور الجنسي .

٢٩٧٢١ - هَدْبَاكُل *

Viscum album (S). Gui, Gui blanc, Morvé (F), Common mistletoe (E), Gemeine Mistel (D), Visco quercino, Vischio comune, Panis (I).

نبات طفيلي معمر من فصيلة المشيتيات . يعيش على اخصان الاشجار القشرية والحرجية اخصها التفاح . فيقام هائله النسخ وروثيه . بزته تنثني في السليح الذي يلتصقها بالنسج . جلوره تنسج في لحاء المائل . فروعه ثنائية التركيب . ازوائه متعاقبة جامدة النصل الاخضر الاسن . ازهارها وصيدة الشق ، غسية التجميع ، ابطية الارتكاز . ثمارها نورية الشكل ، بيضاء اللون ، دائبة المادة . بزورها دقيقة مغلطة || ثمارها مأكولة من بعض انواع الطير اخصها السنان التي تنقل البزور مع سلس الى اي شجرة كانت || الهدال يتصل عند الزبور والشفايق ويستخرج منه نوع من الدقيق جيد الصنف . الواسدة عدالة .

٢٩٧٢٢ - هَدْبَاكُهيد هو المهدم ، لطلبه .

٢٩٧٢٣ - هَدْبِيَّة

Cueillir (F), To gather (E). هذب النورة : اجتناعا هذب واحذب ايضاً .

٢٩٧٢٤ - هَدْبِيَّة ، هَدْبِيَّة

Aiguille (F), Needle (E). هذب وهدب وانهدب . كل ورقة ابرية الهدية والمهدية . ج هذب وهدب وانهدب . كل ورقة ابرية الشكل لا غير لها ولا عرض كورق الصنوبر واللائل ...



هدال

الملمس ، سواءً اللون ، فصيحة المراجع ، تعتبر من أندر وأجمل الفراخ .

Hydrobilidae (S). هيدروبيات ٢٩٧٢٨

Hydrobilidés (F). Hydrobilidae (E).

فصيلة حيوانات بحرية من الرخويات مديات الاجرل أمبات الهاشيم المنطوية . اجناسها المعروفة ٢٢ وانواعها بعض المئات منتشرة في معظم بحار العالم وخاصة عند مصبات الانهر لانها تترطب في الماء الاجاج || أعراف اجناسها واعمرها الهدروب .

Hydræna (S). هيدروينة ٢٩٧٤٦

Hydræna (F). Hydræna (E).

جنس حشرات من فصيلة الهيدروبيات ورتبة غديات الاجنحة . انواعها المعروفة عديدة منتشرة في معظم اقطار العالم || اجناسها صغيرة ، اطليجية ، هيفاء ، تطول نحو ٣ م . رؤوسها مستعرضة . عينتا بارزة . قرنها الاستثمارية عيطية . تأثيرها قصيرة . ملامسها مستطيلة ، مننقفة ، كواسلها شبه مكورة الشكل . اعماقها لاحفة . قوائمها مستطيلة . انايها سوية اللونان تكثر فيها الصرة السوداء والحمرة ثم البني والكنسني || تألف مجاري الماء . تعيش تحت الحجاره المغمورة .

Hydroscaphidae (S). هيدروسكافيات ٢٩٧٢٩

Hydroscaphidés (F). Hydroscaphidae (E).

فصيلة حشرات مائية من غديات الاجنحة . اجناسها وانواعها المعروفة قليلة العدد . اصطنانها منقوع ومجيرات البلاد المشدلة الحارة || اجناسها شبه بصية الثوزن ، معدلة البسيط ، تطول من ٨ الى ١٤ م . رؤوسها مستعرضة ، مخروطية . عينتا بارزة . تأثيرها وتكوكها نظامية . قرنها الاستثمارية سباعية الفصل . كواسلها شبه مرعبة الشكل . اعماقها لاحفة || تعيش على النباتات المائية في البحيرات والمنابع || أشهر اجناسها الهدروس .

Hydranidae (S). هيدرونيات ٢٩٧٤٧

Hydranidae (F). Hydranidae (E).

فصيلة حشرات مائية من غديات الاجنحة . اجناسها وانواعها المعروفة عديدة منتشرة في معظم اقطار العالم || اجناسها صغيرة ، اطليجية الشكل ، متدة الاحدياب ، تطول من ٣ الى ٥ م . رؤوسها مستطيلة الجرم . عينتا بارزة . قرنها الاستثمارية عيطية ، سباعية الفصل . تتميز بامتطالها ملامسها الفكية المننقفة . كواسلها نظامية . اعماقها لاحفة . قوائمها مستطيلة || تعيش في المنابع والبحيرات ومجاري الماء تحت الحجاره المغمورة او بين اوراق النبات . ونسها انواع تعيش تحت طبالب الصفقات . يرقاتها مغترسة || أشهر اجناسها الهيدروية .

Hydroidea هيدرويات ٢٩٧٤٠

هي المداريات من الهيرويات تشمل ثلاث رتب . العدرات والمدورات المرجانية والجليديات .

Hydroméduses (F). هيدرويات مَدُوسِيَّة ٢٩٧٤١

صنف حيوانات من الهيرويات يشمل المداريات والمُدوسيات والمصصيات .

Hydrocorallaires هيدرويات مَرَجَانِيَّة ٢٩٧٤٢

رتبة حيوانات مائية من الهيدريات .

Myrta (F). هَدَس ٢٩٧٤٨

هو الآس ، الطيب .

Frigide (F). Frigid (E). هَدَكَة ، مَهْدُوك ٢٩٧٤٩

الهذك والمهذك من تميز بالهداكة .

٢٩٧٥٠ - هَدَكَة ، لِيَسْتَرُوَّة

Leptostroma (S).

جنس فطور مجهرية من فصيلة الهديكات . انواعها عديدة جميعها روية لا مؤذية . بكتيداتا فاشرة ، طباية الشكل ، سوداء اللون ، قرسية الانفلاق . يوريداتها جفراء الون مختلفة الاشكال ، منها الليضية والخرطوية والمننقفة .

Heldreichia (S). Heldreichia (F). هيدروبيخ ٢٩٧٤٣

جنس نباتات عشبية ، ممرعة ، بريسة ، من فصيلة اللصليبيات . انواعها المعروفة قليلة العدد منتبها جبال بعض مناطق حوض البحر الابيض المتوسط || سفها زساقه فراء . اوراقها متناقية ، متضاربة لحمية الصال . ازهارها طرفي الارتفاع . ازهارها صغيرة ، بيضاء اللون . ثمارها غريقات وحيدة البزرة || أشهر انواعها الهديروبيخ الحلبياني الورق .

٢٩٧٤٤ - هيدروبيخ حَبَلِيَّي الْوَرَق

Heldreichia buplevifolia (S).

Heldreichia à feuilles de buplèvre (F).

عشبة معمرة برية من فصيلة اللصليبيات . منتبها جرد لبنان . ساقها زساقه فراء . فروصها منتصبة . اوراقها لحمية مليقة الصال . ازهارها طرفي الارتفاع . ازهارها شمارة بيضاء اللون . ثمارها غريقات وحيدة البزرة المننقفة الصغيرة . تنويرها في اواخر الصيف .

Enhydria marina (S). هيدرويس ٢٩٧٤٥

Enhydria marina, Grande loutre de mer (F).

حيوان بحري لبون وحيد الجنس والنوع من فصيلة السمروبيات . قوته الاسماك والقشريات . اطناك مجامح مضيق بمرين . طولها نحو ١٦٠ سم . يتنيز باستدارة رأسه ومخاطب قائمته الخلفيتين الذي يكتنف كامل البراش دون الاظافر . فروته قصيرة الورم الناعم الكثيف ، خليا

٢٩٧٥٢ - هيدلتي هو المنظر الملمس الترابط .

Fertilité (F). Fertilité (E). هَدَن ٢٩٧٥٣

الهذن هو التحبب في الاتلاج .

Uppa (S). هُدُود ، هُدُود ٢٩٧٥٤

Huppe (F). Hoopse (E).

جنس طير من الهديديات . انواعها المعروفة ستة ، جميعها



هدريس



هدرية

٢٩٧٦٠ - هَدْيَانِيَّاتٌ (F). Flagellés (F). Flagellates (E).
نقطة من الاوالي ، غالباً مجهرية ، مجهزة باهداب دقيقة
قابلة للاهتزاز تسمى هدييات تمكّنها من اعموم والاتصال
في الماء . بعضها فسفوري اما اكثرها تنبتت مع الحصى .
وبنوا انواع طفيلية تعيش على الحيوان .

٢٩٧٦١ - هَدْيَيْفٌ (F). Allergène (F).
نمت تعرّفى يطلق على كل مادة قد تسبب الاهداف .

٢٩٧٦٢ - هَدْيَيْلٌ (E). Pigeon milé (F). Dove male (E).
الهديل هو ذكر الحمام . قال فيه جرّان العويد .

كان الهديل الفاعل الرجل وسطها
من النبي شرّيب يغرّد مسنّف
والهديل صوت الحمام من هدل . والهديل كما جاء في القديري
وغرّخ كان على عهد لورح فصاده جارح من الطير فليس
من حماة الا وثبكي عليه الى يوم القيامة . قال نصيب :
فلقت ابيكي ذات طروق فلذكرت
هديلاً وقد ادوى ونسا كان تبعه

٢٩٧٦٣ - هَدْيِيمٌ : باقي نبات العام السابق .

٢٩٧٦٤ - هَدْيَيْنَةُ الشَيْمِمْ ، * هَسَقِيَّةُ السَّكْتِ

Hadena scalis, Hadena didyma (S).
Hadène du seigle, Noctuella du seigle (F).
Hadena scalis (E).

حشرة مؤذية من فصيلة السقيقات مرشفتيات الاجنحة .
موطنها يمتد من الشرق الاقصى الى اوروبا واغربية الشالية
فراشتها جارية قوتها رقيق الازهار . سرقتها خاضعة تركيب
التجنيبات البرية والزرّاعية || جسمها مستطعم الجرم
يطول نحو ١٣ م . بسطها تراوح من ٣٠ الى ٤٥ م .
راسها مستعرض الشكل . عيناها صغيرتان . زباناها
عظياني . ملاحها صلبة . مرشقتها مستطيل الطول . جوفها
وبطنها الى الخنطي || وراشتها الى الخنطي الاسمر تعلو
في الزوج الامامي زراکش مخرّفة وتزاحف تراوح بين
الكسني والجلوي . وتعلو في الزوج الخلفي مائة قاعدة
سواء لا تتجاوز حدود الزايم الاول || لها جيل واحد في
الحول . تظهر الفراشة في اواسط تموز وتبقى حتى ايلول .
تسرح في الليل . تماثل بمد ظهورها بنحو ستة اسابيع
وتتبع المكن في عتوط مستقيمة على عصف النبات العائل ||
الطور الاسروي الذي يستمر نحو ٤٥ اسبوعاً ينشفي
على النبات والسرقة عند بلوغها الادراك تغلظ من ٢٥ الى ٣٠ م .
جسمها اسطواني الشكل ، باهت الغضار يعلو
خطان لبيجان اسمران يمتدان من الكويل الى الشرج .
راسها اسمر اللون ، مبرّث الخلب اللينق . مدها ورواجها
الى الخنطي || طور الاكمال الذي يستمر من ٢١ الى
٢٨ يوماً ينشفي في التربة حيث تتمدد السرقة وتتصلق
بجلباب من الطين .

٢٩٧٦٥ - هَدْيَيْتَةٌ مُشْبِكَةٌ *

Hadena reticulata (S). Hadène reticulée (F).
Hadena reticulata (E).

حشرة من السقيقات مرشفتيات الاجنحة . موطنها بعض
اسقاع حوض البحر الابيض المتوسط . فراشتها جارية
قوتها رقيق الازهار . سرقتها تعيش على اوراق العلكة
والقرنفل البري والزرّاعي وتقتب الكماير وتلتهم البور

من طور العالم القديم . اجسامها ريشقة ، وروسها متينة
بتنازع مروحية الشكل . اثلواها جملة الالوان المترامية
الزامة يعلوها تلميح وتنسج . || حكي القزوي ان
الهدد قال لسليان اريد ان تكون في ضيائي قال انا وسدي
قال بل انت واهل عسكريك في جزيرة كذا في يوم كذا
نحضر سليان بمجنوده فطار الهدد فاصطاد جرادة فضفها
ورسى بها في البحر وقال كلوا يا نبي الله من فاته السم
ناله المرق فضحك سليان ومجنوده من ذلك حولا كاملاً
وفي ذلك قول :

وجاءت سليان يوم المرض هدمته
اهدت له من جرّاد كان في فيها
وانفدت لسان الحسالك قائلته
ان الهدايا على مقصدار مهديها
لو كان يهدى الى الانسان قيمته
لكان يهدى الى الدنيا وما فيها
اعرف الواعه واشهرها الهدد الشائع .

٢٩٧٥٥ - هَدْيَيْفٌ شَائِعٌ ، * دُوَيْكُ الْجَبَلِ

Upupa epops (S). Huppe commune, H. vul-
gaire (F). Common hoopoe (E).

نوع من الهدد الميخول في لبنان وفي سائر الشرق الاوسط .
كثيته ابو الاضمار وابوشامة وابوقامة وابو الربيع
وابو وروح وابو جهاد وابو حباد . ج هدهد وبدههد .
الواحدة هدهدة . || وهو طائر المسرح الثوب متوسط
الجسم طوله يراوح من ٢٧ الى ٢٨ سم . منقاره دقيق
مستطيل . قوته كبيرة لئلا يسود الاطراف . فويه الى
الصهيل الطحلاء . جناحها وظهورها الى الصهبه القاتمة يعلوها
تنسج اسود وايضاً يتخلله الاصفر . ذنبه مقطوم الطرف
اسود اللون ابيض الجانين والوسط . || يأنف الاماكن
الميرة الاضمار . قوته الحشرات والديدان . يئن حسه في
تجاويف الاضمار . الاثنى تحضن رسحها من ٤ الى ٧
بيضات نحو ١٦ يوماً . الذكر يئن لما الاكل . || ينجر
من الطيور القاتمة الواجب حياتها .

٢٩٧٥٦ - هَدْيَيْفَاتٌ

Upupidae (S).
Hupupidés, Upupidés (F). Upupidae (E).

فصيلة طير من الجوارم الرقيقات المتأخر . انواعها عديدة
تجميع الى جنسين الهدد والمهتر . اجسامها ريشقة . اجنحتها
ذلفة . السنجا قصيرة . ارسافها قوية . اثلواها جملة الالوان
الزامة .

٢٩٧٥٧ - هَدْيُوَيْبِيَّةٌ * Hedobia (S). Hédoobie (F).

جنس حشرات خاشبة من فصيلة الفغريات . انواعها المروفة
١٠ ، اعطائها البلاد الحارة والمتعدلة . جميعها صغيرة ، القده
مستطيلة الشكل ، اثلواها مزركمة مختلفة الالوان .
يرقاتها تركيب الاجشباب الميتة تنخرها وتعلبها .
اشهرها الهديوية الامبراطورية .

٢٩٧٥٨ - هَدْيُوَيْبِيَّةٌ امْبْرَاطُورِيَّةٌ *

Hedobia imperialis (S). Hédoobie impériale (F).

نوع من الهدوية طويلاً من ٥ الى ٥ م . فويها متطبي
اللون اسمر اللون تعلو زراکش مختلفة خلية التركيب
طحلاء زاهية . || يرقاتها تركيب احضان الاضمار الميتة
من اي نوع كانت .

٢٩٧٥٩ - هَدْيَيْفَةٌ * Flagelle (F). Flagellum (E).



هدد شائع



هدوية امبراطورية



هدبة السليم



هدوية مشبكة

إذا ازدحت هوم الصدر قلنا
عسى يوماً يكون لها أنفراج
ندمي هرتي وانيس نفسي
دفأت لي ومشوق السرج

٢٩٧٧٢ - هَرَبُولُس
Acacia blanc (F).
هو السنط الأبيض - الواسدة هرامة .

٢٩٧٧٣ - هَرَامِيكَة
Astrologus (F). Astrologers (E).
المراسمة علماء النجوم . المنجمين والمنجمين .

٢٩٧٧٤ - هَرَبُ
المرب . ثوب البطن .

٢٩٧٧٥ - هَرَبُغُودُ
Harpagodus (S).
Harpagode (F). Harpagodus (E).
جنس حيوانات بحرية من الرغويات مميزات الأيبل
وفصيلة الكيتيات . أنواعه المروفة قليلة العدد أعطتها
بعض مناطق المحيط الاطلسي للمرجبة لاربيكة الثالية ||
أصلها متوسطة القد وشعبة معززة جزوية اللون . فوطها
متعددة الانفراج ثلاثية الفلج التي تسمى كرسيل البش شكراً
رحطاً .

٢٩٧٧٦ - هَرَبُوقُ
Harpactes (S). Harpacta.
Couroucou flamboyant (F). Harpactes (E).
جنس طير من فصيلة الطرغويات . أنواعه المعروفة نحو
١٠ موطنها يشمل معظم مناطق آسيا الشرقية والجنوبية .
جميعها متوسطة القد . مناقبها قوية عذبة الأطراف ،
مقمرة الخاطم العليا . اجنحتها متوسطة الطول ، ذلقة
الأطراف ، رتاجية الريش . أذناها مسطيلة ، ورتاجية
التركيب . ألوانها جميلة الألوان المتشعبة || فوطها الحشرات
على اختلاف أنواعها وبعض الهديوتيات || أعرف أنواعه
وأشهرها الهريق المطوق .

٢٩٧٧٧ - هَرَبُوقُ مَطْوُوقُ
Harpactes fasciatus (S).
Harpacta à bande, H. kondae (F).

نوع من الهريق . أصله بلاد الهند وصوتها ، يأتي
النبات الكثيفة || جسمه متوسط القد بطول نحو ٣٠ سم .
ثوبه جميل الألوان الصافية . رأسه وفتله من السواد القصبي
اللامع . صدره وبعطه من الأحمر القرمزية الكثيفة البهتان
وكذلك صبة تطوق رأسه من اللون إلى العين . سواد عنقه
واحجار صدره مفسولان بطوق أبيض كالعاج . فوطه
واضحة ويزالان ذنب إلى الجوارح تغطيها سائبة سوداء
يطلقها حثار مستعرض أبيض . جناحاه إلى السواد المسج
بالأبيض . منقاده ورسناه إلى الزرقه || طرانه المعادي
قصير الشوط يكثر فيه التصعب والتجيب . قوته الحشرات
والهديوتيات أمحصها المتناكب || يدان حبه في صوع
الاشجار المبرية . الاثن تبيض من | إلى ه يبيضات
تحضنها بمناورة الذكر نحو ١٥ يوماً .

٢٩٧٧٨ - هَرَبُوقُوسُ
Harpalus (S).

جنس حشرات من فصيلة المريليبات . أنواعه كثيرة
العدد جميعها صغيرة القد ، دجوية المسرح ، تعيش تحت
الحجارة والأعشاب والأوراق اليابسة . فوطها البروز
والحويوب وبعض الجار . ريقاتها خاضعة تعيش على أوراق
النبات . أشهر أنواعه الثلاثة التالية .

الثنية || جسمها متوسط القد بطول نحو ١٧ م . بطنها
نحو ٤١ م . رأسها إلى الخطي الاسمر اللوامج . حينها
كيتيان . زياتها عبيشان . جوشها وبعطها إلى الخطي
الاسمر || روشنها الاماميان إلى الخطي الاشجع اللوامج
تعلمو شبكة من الخطوط الكستنية . روشنها الخلفيان
إلى الخطي الثني اللوامج عنده الاطراف الخارجية .
أعدائها إلى التشفة الصنابية || لها جيل واحد في السنة .
تظهر الفراشة في اواسط أيار وتبقى حتى تموز . تسرح
في الليل ، تعاطل بعد ظهورها بنحو ستة ايام وتضع
المكر لعلماً مرببة على الصفحات السفلى من نصال
الاراق || السرعة عند بلوغها الكمال تطول نحو ٤٥ م .
جسمها اسطواني الشكل ، مشدود القشار . ثوبا إلى
البركة تبت في الظهر ويحب في الجانبين وعلوها عشان
جانبان احمران وثمة خطوط متمرمة صفراء اللون . رأسها
إلى الجفوة . منبها إلى الحلقة النبراه . وواجبها إلى السيرة ||
طرد الاكمال الذي يستمر نحو ثلاثة ايام يتقضي في
التربة عن جلاب من العين تلتصقه السرعة .

٢٩٧٧٦ - هَدْيُوتِسُ
Hedyotis (S).
Hédycotis, Hédycota, Hédycota, Hédycotidé (F). Dog-
wood (E). Süsohr (D). Edlotidé (I).
جنس نباتات برية وزراعية مسمرة من فصيلة الفويات .
أنواعه قليلة منها الأششاب والجنبات . أوراقها متفائلة .
أزهارها محورية الإزكاز أو تاجية . ثمارها جراه ثنائية
اللقطة . || أعرف أنواعه وأشهرها ما يلي .

٢٩٧٧٧ - هَدْيُوتِسُ سَرَكْدِيْبُ

Hédycotis surculaire (F).
نوع من الهديوتيس . أصله سرنيب . جنته مسمرة .
أوراقها حاشنة ذكية الريف الطري . أزهارها تاجية
الإزكاز عناقفة الريف . يستخرج من أوراقها بالتقطير
عطر الهديوتيس .

٢٩٧٧٨ - هَدْيُوتِسُ هَشْدِيْ

Hédycotis à ombrelle (F).
نوع من الهديوتيس . أصله الهند . حشته معقولة . جلودها
صباغية يسمونها "وشي" ه خضابها احمر اللون شائع الاستعمال

٢٩٧٧٩ - هَدْيُوتِسُ
Mestis (S). Méstica (F).
أصلهته هلاية . جنس طير من فصيلة الهذيات . أنواعه
قليلة العدد . جسمها متوسط القد ، طولها يراوح من ٢٧
إلى ٣٥ م . جوارحها وإرسافها وخالبها مسطيلة . أزوادها
عريانة . جوارحها لامعة ذلقة . أذناها قصيرة مخروطية .
ألوانها إلى الصعبة المايفة يعلوها تشوش خفيف . جوارحها
وبطنها إلى الصفرة الموشة بالاسود . أمثالها ثقبية اللون .
فوطها البروز والحويوب والحشرات على اختلاف أنواعها .
تتس عشها في العصور بين الاطفال والأشباب الريفية .
حسبنا من A إلى ١٢ يمشة .

٢٩٧٨٠ - هَدْيُوتِسَاتُ

Mesticida (S). Mesticidae (F). Mesticidae (E).
فصيلة طير وسيدة الجنس من رتبة الدجاجيات . أنواعها
المروفة قليلة ، جميعها من طيور مدخسكس . فوطها البروز
والحويوب والحشرات .

٢٩٧٧١ - هَرَبُ
هو السنور ، أطلقه ج هرة والثن هرة . قال احمد بن
فارس صاحب المجلد في اللغة :



طباب



مربن مطوق

Scutellaria altissima (S). هَرْبُولُوسُ رَجِيجٌ * ٢٩٧٨٧

Toque élevée (F).
نوع من المرهون الأترنجي الممرس. ساقه متصببة تملو من ٥٠ إلى ١٠٠ سم. أوراقه متنفقة أحليجية الشكل ؛ نصلها جامد الصفحة ؛ سنن الحافة ، أزغب البشرة .
أزهاره سفلية التجميع ، متقابلة الإزتكاز ، تطول نحو ٢ سم. شبراتها العليا بنفسجية اللون ، شبراتها السفلى عاجية . تتورده يستمر من حزيران إلى آب .

Scutellaria macrantha (S). Toque à grandes fleurs (F).

نوع من المرهون الأترنجي الممرس. ساقه تملو من ٢٠ إلى ٣٠ سم. أوراقه لائفة ، بيضية الشكل ؛ نصلها قليل الحمل ، سنن الحافة ، أزهاره سفلية التجميع ، متقابلة الإزتكاز تطول نحو ٣ سم. لوها إلى الزرقة الزاهية || تتورده يستمر من تموز إلى أيلول .

Harpalia forcicella (S). Harpalle perce-bois, Taigne du bois mort (F). Harpelle forcicella (E).

حشرة من فصيلة القربويات مرشقيات الاجنحة . موطنها يمتد من الشرق الأوسط إلى أوربة . فراشها جارية قوتها رحيق الأزهار . سرفتها خاشية تعيش على جلوع الأشجار اليابسة والأغصان والأفناد || جسمها قفيص يطول نحو ٧ سم . يقطها تراول من ٢٢ إلى ٢٤ م . رأسها مكور الشكل . عيناها صغريتان . زباناها خيطيان . ملاسها دقيقة . مرشفتها محتدل الطول . جوشها وبعثها إلى النبي الصنابي المواج || روشناها الأمايان إلى الصغار القائم يملو شمشج بني . روشناها الخلفيان إلى الصلبة السوداء المواج . أعدها شقراء اللون || لها جبل واحد إلى الحول . تظهر الفراشة في أوائل حزيران تبقى حتى أواخر تموز . تسرح في النهار . تماثل بعد ظهورها بنحو ستة أسابيع ويخرج المكن مبيحدياً في شقوق الخشب ويحث القشور اليابسة || السرقة عند بلوغها الإدراك التام تطول نحو ١٦ سم . جسمها شبه أسطواني الشكل ، مستطيل المقدم والمؤخر ، مبرش الحطب القصير . ثوبها إلى الحنطلي الاسمر . رأسها شديد السمرة . مدنها ورواجيها الصدرية والبطنية إلى الحنطلي الباهت || طرد الأوكال الذي يستمر نحو ١٥ يوماً يتقضي شخارح الفلق الحنطسي ضمن صلجة تنسجها السرقة تحت القشور أو بين الشقوق .

Pseudope * هَرْبُولُوسُ * ٢٩٧٨٣

جنس عظم من فصيلة المنحويويات المامداة القوام . أنواعه قليلة ، أصلها البلاد الحارة والمعتدلة . أجسامها أسطوانية تطول من ٤٠ إلى ١٠٠ سم . روشنها منقطعة . أذنانها دقيقة . سرفاتها مرية متباعدة . قوتها الحشرات تنسج من الزسافات الخفية .

Scutellaria (S). هَرْبُولُوسُ * دَرْكَةٌ * ٢٩٧٨٤

Scutellaire, Toque (F).
الدقة من الأبرص مصطلق الشهابي المأما إلى صدر الاسم العلمي . جنس نباتات برية ورتينية من فصيلة الشفويات . أنواعه عديدة . نبتها الشرق الأدنى وإفريقية الشمالية . سرفها عشوية تحيلة . أوراقها صغرية للقد لائفة أو معتقة . أزهارها سفلية التجميع ، مختلفة الألوان . زورها دقيقة حنطية اللون || اعرف أنواعها وأشهرها ما يتبع .

Scutellaria alba (S). هَرْبُولُوسُ أَيْبَسُ * ٢٩٧٨٥

Toque blanche (F).
نوع من المرهون الأترنجي الممرس . ساقه زباه اللحاء تملو من ٤٠ إلى ٨٠ سم . أوراقه متنفقة أحليجية الشكل ، نصلها جامد الصفحة ، حلي البشرة ، سنن الحافة ، دبق اللسان . أزهاره سفلية التجميع تطول نحو ٢ سم . لوها إلى البياض العاجي || تتورده يستمر من حزيران إلى تموز .

Scutellaria alpan (S). هَرْبُولُوسُ أَلْبِي * ٢٩٧٨٦

Toque des Alpes (F).
نوع من المرهون الجبلي البري الممرس . ساقه تملو من ١٠ إلى ٣٠ سم . أوراقه لائفة بيضية النصل تطول من ١ إلى ٢ سم . أزهاره بيض الأنايب ، زرق الاطراف ، سفلية التجميع . تتورده يستمر من حزيران إلى آب .

Harpalus rufus (S). هَرْبُلُوسُ أَصْهَبٌ * ٢٩٧٧٩

نوع من المرهولوس . حشرته تطول من ١١ إلى ١٣ سم . ثوبه إلى الصبغة الحنطية الفاتحة . يألف الأتربة الرملية . قوته البرور والحروب وإثار الجافة الساقطة . رقاته خاضعة قليلة الأذى .

Harpalus distinguendus (S). هَرْبُلُوسُ أَطْحَلُ الظَهْر * ٢٩٧٨٠

نوع من المرهولوس . حشرته تطول من ١٤ إلى ١٦ سم . ثوبه إلى السمرة السفماء الملاج . ظهره أطحل اللون ، اسمر التخليط المستطيل . يركب شمائل القيلك لالتهام زورها الدقيقة فيغيب الشمائل ويشهرها .

Harpalus senes (S). هَرْبُلُوسُ مَلُونٌ * ٢٩٧٨١

نوع من المرهولوس . حشرته تطول من ٧ إلى ١٠ سم . ثوبه إلى الأخضر الأصفر المتلو مشمة جوية . زبانه وجرانزه إلى الحمرة . يعيش تحت الحجارة والأشخاب . قوته البرور والحروب . رقاته خاضعة قليلة الأذى .

Harpalidae * هَرْبُلُوسِيَّاتٌ * ٢٩٧٨٢

فصيلة حشرات من شمديات الاجنحة . اجناسها وأنواعها كثيرة للعدد . أصلها العالم . مظهرها أويل وبعضها مقعر . رقاتها خاضعة ناهمة ومنها المقترسة التي تصقب النبتان القاتمة || أشهر اجناسها المرهولوس والروس والياح واللدديوس .

Pseudope * هَرْبُولُوسُ * ٢٩٧٨٣

جنس عظم من فصيلة المنحويويات المامداة القوام . أنواعه قليلة ، أصلها البلاد الحارة والمعتدلة . أجسامها أسطوانية تطول من ٤٠ إلى ١٠٠ سم . روشنها منقطعة . أذنانها دقيقة . سرفاتها مرية متباعدة . قوتها الحشرات تنسج من الزسافات الخفية .

Scutellaria (S). هَرْبُولُوسُ * دَرْكَةٌ * ٢٩٧٨٤

Scutellaire, Toque (F).
الدقة من الأبرص مصطلق الشهابي المأما إلى صدر الاسم العلمي . جنس نباتات برية ورتينية من فصيلة الشفويات . أنواعه عديدة . نبتها الشرق الأدنى وإفريقية الشمالية . سرفها عشوية تحيلة . أوراقها صغرية للقد لائفة أو معتقة . أزهارها سفلية التجميع ، مختلفة الألوان . زورها دقيقة حنطية اللون || اعرف أنواعها وأشهرها ما يتبع .

Scutellaria alba (S). هَرْبُولُوسُ أَيْبَسُ * ٢٩٧٨٥

Toque blanche (F).
نوع من المرهون الأترنجي الممرس . ساقه زباه اللحاء تملو من ٤٠ إلى ٨٠ سم . أوراقه متنفقة أحليجية الشكل ، نصلها جامد الصفحة ، حلي البشرة ، سنن الحافة ، دبق اللسان . أزهاره سفلية التجميع تطول نحو ٢ سم . لوها إلى البياض العاجي || تتورده يستمر من حزيران إلى تموز .

Scutellaria alpan (S). هَرْبُولُوسُ أَلْبِي * ٢٩٧٨٦

Toque des Alpes (F).
نوع من المرهون الجبلي البري الممرس . ساقه تملو من ١٠ إلى ٣٠ سم . أوراقه لائفة بيضية النصل تطول من ١ إلى ٢ سم . أزهاره بيض الأنايب ، زرق الاطراف ، سفلية التجميع . تتورده يستمر من حزيران إلى آب .



هربولوس اصهب



هربولوس اطحل الظهر



هربولوس ملون



هربول



هربول



هريلة نيكة

٢٩٧٩٠ - هَرْجَجَةٌ

الهرجة : السواد بين منخري الكلب وسائر الحيوانات من ذوات الفصيلة .

٢٩٧٩١ - هَرْجَجٌ

هو المازريون الهندي ، اطلبه .

٢٩٧٩٢ - هَرْجَجَةٌ ، كَجَجٌ

اسمى سلاتات جبل النسب الماطب . يبر منها طمياً بحر ٧ يتهم رقم السلاة . فاذا اودت التبر من السلاة الارل كبت ١٧ ولدلالة على السلاة الثالثة تكب ٣٣ وصل السلاة السادسة ٦٤ الخ ...

٢٩٧٩٣ - هَرْجُوجٌ

هو التاليتوم ، اطلبه .

Talin (F).

٢٩٧٩٤ - هَرْمُودِيَّاتٌ *

Heterogynis (S).

Hétérogynis (F). Heterogynis (E).

حشرة من فصيلة الهرموديات ورتبة حرشفيات الاجنحة .
اعطائها بعض مناطق البلاد المعتدلة الحرارة . تألف البراري
والحراج المبيضة الاجنحار || جسمها صغير ، نحيل ، كفيف
الخليل الناعم . يسطبها نحو ٢٠ م . رأسها صغير . صيها
صغيرتان ، بارزتان . عطنها وبلاستها شديدة القصر .
زيانها مشطيان ، مستطيلان . اجنحتها كبيرة || الاثني
مرقاة ومامة المنخاع . المرقاة شبه اهليلجية الشكل ،
مسطحة ، غاسلة ، تعيش على اوراق فصيلة القرزيات
الفراشية وشبا الزوال ، مرتها المفصل .

٢٩٧٩٥ - هَرْمُودِيَّاتٌ *

Heterogynidae,

Epicnapterygidae (S). Hétérogynidés, Epicnaptery-

gidae (F). Heterogynidae, Epicnapterygidae (E).

فصيلة حشرات من رتبة حرشفيات الاجنحة . اجناسها
وانواعها المهرقة قليلة العدد ، جميعها شلالية الاصلان ||
اجسامها صغيرة ، نحيلة ، يلفها خلل نام . يسطبها
بارزا . اعطائها وبلاستها شديدة القصر . قرونيا
الاستعمارية مطلية . اجنحتها ضيقة الانتساب . مصرفة
الطرف . اوراقها ال السمره الخشبية المتفازرة المنجابت ||
انثاها ممار مرقاة . اساريها شبه اهليلجية الشكل ،
مسطحة || اشهر اجناسها الهرمود .

٢٩٧٩٦ - هَرْمُودِيَّاتٌ *

Damaliqua du Sénégal (F).

Kortgum (E).

هو مدلولو السنغال، موطنة يتعد من السنغال الى افريقية
الشرقية والجنوبية .

٢٩٧٩٧ - هَرْدُ *

Curcuma (F).

هو الكركم السباعي . اطبله .

٢٩٧٩٨ - هَرْدَاءُ هَرْدَاكُنْ *

Thamnocalamus (S).

Bambou (F). Bambou (E).

جنس نباتات قصبية برية وزراعية من حمارة الخيزرانيات
وفصيلة النجيليات . انواعه قليلة العدد ترطب في الاربة
الخفيفة العينية القور الوافرة المواد المنضوية .

٢٩٧٩٩ - هَرْدَاءُ هَرْدَاكُنْ *

Thamnocalamus hindii (S). Bambou de l'Inde (F).

نوع من الهرداء يطول من القرنين الى الخمسة امتار . سلبانته
شديدة الخفشار . اولته تطول من ٢٠ الى ٣٠ سم . وتعرض
نحو ١٥ م . نصلها جلدي التسنج ، صفته امليا غفراء
اللون سحلاط المواج ، صفته اسفل يبيض اللون زياه .
يرغب في الاربة البدالية الرطبة .

٢٩٨٠٠ - هَرْدِيَّاتٌ *

Phalangides, Opilions,

Faucheurs (F). Phalangides, Opilions (E).

رتبة من صف التكنيكيات . اجناسها وانواعها عديدة
تضم الى اربع فصائل متفرقة في معظم اقطار العالم ||
اجسامها صغيرة ، ملحمية الصدراس بالبعث ، عشوية
التنس ، مامدة المشاقن ، مستطيلة الجارمن البقية ||
اشهر فصائلها الكهوليات .

٢٩٨٠١ - هَرْدِيَّاتٌ *

Hourdis (F).

المردى او المردى ، كلمة عربية اصيلة تحصل الآن
للدلالة على العبارة الخفيفة من الباتون (اطلب حردى) .

٢٩٨٠٢ - هَرْدِيَّاتٌ مُسَبَّحٌ *

Chlorophorus varius (S). Chlorophorus tachéé (F).

Chlorophorus varius (E).

حشرة وائمة غاسلة عاشة من فصيلة القرزيات ورتبة
مفصلات الاجنحة . تألف البراري القريبة من السران .
خنافسا تعيش على ازارح الصبوريات ولا تمتع من
الاوراق . يرقاتها تركب المجرع والاصنان والقصبان
المقطونة اليابسة وقد تسردب جسمها الكرمه وموازح
الاجنحار المشمرة وسناسنوا || جسمها متوسط القد يطول
من ١٥ الى ١٤ م . ثوبها ال الصغار الكبريتي تلوها
بنج وتلويق سود . رأسها مستدل الجسم . صيها كبريتان
ناشرتان . زيانها خيطيان دقيقان . ظهرها مستطيل
الشكل ، ضيق المؤخر المستدير الفارق . غدهاها مستدلانا
السلاية ، متناهتا التميزر التحيل القاطب . اسرافها
خاصية المغل || الاثني ايز قدأ من الذكر واكد ثوبا
منه وقصر زيانا || جيلها ثنائي الخول . تظهر الحشرة
الجملانة في اواخر ايار وتعيش حتى اواخر ايلول . تسرح
في التبار وتبيض في الليل || البرقة عند تمام ادراكها تطول
من ١٨ الى ٢٤ م . جسمها محنود الظهر ، مبط
المدب ، قصير الرواجب . ثوبها ال الصفرة الزيتية يملوها تنقيط اسمر . رأسها احمر .

٢٩٨٠٣ - هَرْدِيَّاتٌ مُسَبَّحٌ *

Chlorophorus trifasciatus (S). Chlorophorus

trifasciá (F). Chlorophorus trifasciatus (E).

حشرة وائمة غاسلة من فصيلة القرزيات ورتبة مفصلات
الاجنحة . تألف المواقع التي تكثر فيها نباتات القصبية
الصبوريات . خنافسا تعيش على الازهار . يرقاتها تركب
ارومات النباتات الحولية والهلوة وتسردب حلاه جنوح
الاجنحار باسنتاه الصبوريات || جسمها صغير القد
يطول من ٨ الى ١٥ م . ثوبها مستدل الاوان في الاسود
والاحمر والاسمر الخفي والبيج الاصفر المواج . رأسها
صغير الجسم . صيها صغيرتان ، ناشرتان . زيانها
خيطيان ، دقيقان . ظهرها مستطيل الشكل ، مسطوي
الطرف الفارق ، اسود اللون كالطين . غدهاها متناهتا
التحيزر الخلفي القاطب . اسرافها خاصة المغل ||
الاثني ايز قدأ من الذكر وقصر زيانا منه واطول مرأا ||
طا جيل واحد في الخول . تظهر الحشرة الجملانة في اوائل
حزيران وتبقى حتى اوائل آب . تسرح في التبار وتبيض
في الليل || البرقة ، عند الادراك التام ، تطول من ١٦
الى ٢٥ م . جسمها محنود الظهر ، مبط المدب ،
نودي الرواجب . ثوبها ال الصفرة الصبانية المواج يملوها
تنقيط اسمر . رأسها جلوي اللون .

٢٩٨٠٤ - هَرْدِيَّاتٌ *

Haridelle (F). Seede, Nag (E).

المرديل الصفائح اللصيقة من السبور . الواحدة هرديلة .

٢٩٨٠٥ - هَرْدَاكُنْ ، هَرْدُونْ *

Autruche malle (F).

هو الظلم ، اطبله .

٢٩٨٠٦ - هَرْدَاكُنْ *

Caragana (S).

قرشان ترمب الاسم التري . جنس نباتات برية وزراعية
من فصيلة القرزيات الفراشية . مهدها بعض بلاد الشرق
الاقصى وبعض مناطق سيريير . انواعه عديدة . جميعها
عمرة ، مسطها جنبي وبعضها جلي . وراقها عالية مركبة ،



مردود



مردود مبيج



مردود مسحب



قرشان

٢٩٨١٣ - هَرَشَانٌ كَدَانٌ °
Caragana frutex (S).
 نوع من المرشان. جنسه تملو نحو ٢٥٠ سم. أوراقها رباعية التركيب. وريقاتها لإيقاسية الشكل والحجم تملو من ١ إلى ٣ سم. وتعرض من ٤ إلى ١٢ سم. نصلها بيضي الشكل، واذنباتها حادة شائكة. ازهارها كبيرة القند، فردية التجميع، لونها الی الصفار الزاهي || تنوره يستمر طول شهر أيار.

٢٩٨١٤ - هَرَصُ
Clous (F).
 بشور صغيرة جامدة تملو للصح النباتية.

٢٩٨١٥ - هَرَصَةٌ
Ver (F). *Worm* (E).
 هي السمودة. ج. هَرَصُ.

٢٩٨١٦ - هَرَصُ
Polyommatus (S).
 جنس حشرات فراشية من فصيلة المرحسات. أنواعه عديدة، أصلها منظر اصفاغ العالم. اجسامها صغيرة القند كثيفة المرحاشف المستتقة الخلفية الاطراف. اذوابها ملونة. قربويتها الاستعمارية مستطيلة دوسية الشكل || تسرح في النهار. قوتها طعم الازهار وريحها || ريقاتها غاضلة وقوتها تركب أوراق النبات وتمار || اعرف انواعه واشهرها ما يلي.

٢٩٨١٧ - هَرَصُ البَالِيَةِ °
Polyommatus amandus (S).
 فراشة من المرص، جسمها حنطي اللون رصاصي الملاج. طولها نحو ٣٥ سم. رواشن ذكورها الی الزرقعة البياضجية الزاهية يطوقها حنطار اسود وامطار ابيض المهب. رواشن اناثها حنطية اللون يطولها رقعة سمراء وامطار ابيض الهديب. ريقاتها صغيرة القند، خضراء اللون، تركب البالية في اوراقها وقربوتها.

٢٩٨١٨ - هَرَصُ البَقُولِ °، اَبُو دَقِيْقِ الأَزْرَقِ
 اَبُو دَقِيْقِ البَقُولِ
Polyommatus baeticus (S).
 فراشة من المرص، جسمها حنطي اللون اطحل الملاج يطول نحو ٣٥ سم. رواشن ذكورها الی الزرقعة الجليسة الزاهية يطوقها اطار ابيض الهديب، رواشن اناثها خضراء اللون يطولها تمشيش اسود. ريقاتها خضراء اللون تشوبها كدرة خضراء || تركب البقول وتقرض الحبوب قبل ادراكها اغصنها الفول واللوبيا والرئس.

٢٩٨١٩ - هَرَصُ التُّرْبُوسِ °
Polyommatus damon (S).
 فراشة من المرص. جسمها يطول نحو ٣٥ سم. رواشن ذكورها الی الزرقعة الخضراء الملاج يطوقها اطار اسود وهديب ابيض. رواشن اناثها حنطية يطولها تثقيب اسود ونقط اوسط ابيض وحنطار اسود وامطار مهدب ابيض. ريقاتها تركب معظم النباتات القرنية اغصنها الترس.

٢٩٨٢٠ - هَرَصُ الرُّمَانِ، لَرْمُكُولَةُ، دُودَةُ الرُّمَانِ
Virachola livia (S).
 فراشة من المرص. جسمها حنطي اللون اخضر الملاج يطول نحو ٣٠ سم. رواشن ذكورها برتقالية الصفحة العليا، ربادية السفلى، كستنية الطوق المهدب. رواشن اناثها بنسجية الصفحة العليا سمراء السفلى، حنطية الطوق

ريشية و شعبة، متعابلة، تنضي باذنية شائكة مكرنة من امتداد الضلع. ازهارها غسية التجميع أو فردية يكثر فيها اللون الاصفر. ثمارها قرنية. بزورها بيضية الشكل. اعرف اولامه واشهرها ما يتبع.

٢٩٨٠٧ - هَرَشَانٌ أَرَبٌ °
Caragana pygmaea (S). *Caragana pygmée* (F).
 نوع من المرشان. جنسه تملو من ٥٠ إلى ٦٠ سم. قرونها متدلية. اوراقها رباعية التركيب نصلها سيق الصفحة السنانية الشكل يطول نحو ٢ سم. ويعرض نحو ٣ سم. ازهارها فردية، لونها الی الصفار الزاهي || تنوره يستمر من نيسان الی ايار.

٢٩٨٠٨ - هَرَشَانٌ الصَّيْنِ °
Caragana chinensis (S). *Caragana de la Chine* (F).
 نوع من المرشان جنسه تملو نحو ١٥٠ سم. اوراقها رباعية التركيب. وريقاتها بيضية الشكل تملو من ١ إلى ٣ سم. وتعرض من ٦ إلى ١٥ سم. نصلها ملس البشرة حل صفحية اذنباتها شائكة. ازهارها فردية التجميع، كبيرة القند، متدلية لونها الی الصفرة يطولها تسبيج اريزولي اذرق الملاج. تنوره يستمر طول شهر سزيران.

٢٩٨٠٩ - هَرَشَانٌ صَغِيرٌ الرُّوْقِ °
Caragana altaiana, C. microphylla (S). *Caragana à petites feuilles, Acaia de Sibirie* (F).
 نوع من المرشان. جنسه تملو نحو ٢٥٠ سم. وريقاتها تمد من ١٢ إلى ١٨ وهي بيضية الشكل مستديرة الطرف. نصلها يطول نحو ١٠ سم. وهو خلي البشرة حل صفحية. ازهارها فردية أو ثنائية التجميع، لونها الی الصفرة الجليسة. تنوره يستمر من ايار الی سزيران.

٢٩٨١٠ - هَرَشَانٌ بَرْتَقَالِيٌّ °
Caragana aurantiaca (S). *Caragana orangé* (F).
 نوع من المرشان. جنسه تملو نحو ١٥٠ سم. ساتها فرعاء. قرونها متدلية. اوراقها رباعية التركيب خبيقة النصل الذي يطول نحو ١٥ سم. ويعرض نحو ٣. ازهارها فردية، برتقالية اللون || تنوره يستمر طول شهر سزيران.

٢٩٨١١ - هَرَشَانٌ شَالِكَةٌ °
Caragana spinosa (S). *Caragana épineuse* (F).
 نوع من المرشان. جنسه تملو نحو ١٥٠ سم. ساتها فرعاء، اوراقها لإيقاسية التركيب منها الرباعية الاصبعية الشكل ومنها السداسية والثمانية الوريقات. نصلها يطول نحو ٢٥ سم. ويعرض نحو ٥ سم. صفحته الملبسا خضراء اللون، صفحته السفلى خلية البشرة حملاء. واثات اوراقه شائكة تملو من ٣ إلى ٤ سم. ازهارها الی الصفار الكبدية. تنوره يستمر من نيسان الی ايار.

٢٩٨١٢ - هَرَشَانٌ كَبِيرٌ °، شَجَرَةُ الحَمَصِ
Caragana arborescens (S). *Caragana arborescent, Arbre aux pois* (F).
 نوع من المرشان. جنسه تملو من مترين الی خمسة امتار. وريقاتها لإيقاسية العدد الذي يراوح من ٦ إلى ١٢ تصالغا تملو من ١٥ إلى ٢٠ سم. وتعرض من ٢ إلى ٥ سم. ازهارها ذهبية اللون، ثلاثية التجميع أو فردية. بزورها مأكولة وهي كالحمص شكلها وقذا وطعمها || تنوره يستمر من ايار الی سزيران.



هرص البالية



هرص البقول



هرص الترس

هَرَضُ الشَّبَلَكِ - هَرَضِيَّة



هرض الشبلك

المهدب || رقبته صغيرة القد سوداء الرأس قهوي في أول عهدها خضراء الجسم كثيفة الملب الاسود ثم ينفذ عليها ويتحول لونها إلى الحمرة ويبلغ طولها نحو ١٢ م. تركب ثمار الزمان والدولة وقد تنمى في البحر.

٢٩٨٢١ - هَرَضُ الشَّبَلَكِ *

Polyommatus icarus (S).

فراشة من الهرض. جسمها اسطواني الشكل مخضوذ الوسط اطول الذوب يطول نحو ٢٢ م. رواشن ذكورها إلى الزرقاة البنفسجية يعطونها حنار اسود واطار من المهدب الابيض. رواشن انثاهما حنطية اللون صفراء الموج يعطونها تمشيش اسود وابيض واجر، اطارها ابيض الهديب || رقبته تركب اوراق مختلف انحصبا الشبلك.

٢٩٨٢٢ - هَرَضُ الصَّمْتَرِ *

Polyommatus meleager (S).

فراشة من الهرض، تطول نحو ٣٦ م. رواشن ذكورها إلى الزرقاة الشبازية اللامعة يطولها حنار اسود وتهدب ابيض. رواشن انثاهما إلى الطحله الصفراء، الموج يعطونها تنقيط اسود وتشيخ اسمر. فواصها ذرق الانتشاب اطولها غير الهديب || رقبته ناهمة تركب الصمتر وسائر النباتات البرية.

٢٩٨٢٣ - هَرَضُ العَرْنِ *

Polyommatus dolus (S).

فراشة من الهرض. جسمها يطول نحو ٢٥ م. رواشن ذكورها إلى الزرقاة البزراء الموج يطولها حنار اسمر واطار من المهدب الابيض. رواشن انثاهما إلى الحنطية الاصعب الموج يعطونها تنقيط دقيق اسود ويعطونها حنار مهدب اجر. || رقبته تركب اوراق وسننن المرين والقصع.

٢٩٨٢٤ - هَرَضُ الصَّمْعَةِ *

Polyommatus eros (S).

فراشة من الهرض. جسمها يطول نحو ٣٥ م. رواشن ذكورها إلى الزرقاة النضوية الموج يطولها حنار اسمر يتخلله بعض النقط السود واطار اسود ابيض. رواشن انثاهما حنطية اللون زرقاء الموج يعطونها تمشيش وتنقيط وتشيخ واطار من المهدب الابيض. || رقبته تركب معظم نباتات المراعي انحصبا الصمعة.

٢٩٨٢٥ - هَرَضُ العَطَلَانِيَّاتِ *

Polyommatus coridon (S). *Polyommatus coridon*, P. des légumineuses (F). *Polyommatus coridon* (E).

حشرة من فصيلة القنقيات ورتبة حشرقيات الاجنسة. موطنها يشمل معظم اقطار البلاد المعتدلة الحارة من العالم القديم. فراشها جارسة فتها رسيق الازهار. سرقتها تمشيش على اوراق العطالانيات وجسوها تيل ان تبلغ الادراك التمام || جسمها مخضوذ القند يطول نحو ١٣ م. بسطها نحو ٣٤ م. رأسها مستد الجرم. عينها كبريتان. زباناها سوداياتا. جوشها ازرق اللون عند الذكر، كسنتيه عند الانثى. بطنها كمشيخ اللون عند الشقين || رواشن الذكر إلى الزرقاة يعطونها موج لطي وبنق كسنتية وخطوط سود. رواشن الانثى إلى السمره الكسنتية يعطونها في الزوج الامامي تهديب ابيض تترفضه خطوط حنطية، ويكتشفها في الزوج الخلفي حزام نصفي العروق من النقط احمر يتوسطها الاسود || لها جبل واحد في الحلق. تظهر الفراشة في حزيران. تسرح في النهار: تماثل بد ظهورها بنحو ستة اسابيع وتمتد المكان ميحاديًا على الصفحات السفل

٢٩٨٢٦ - هَرَضِيَّات

Lycanidea

فصيلة حشرات فراشية تترفض بالقتيات، اطارها.

٢٩٨٢٧ - هَرَضِيَّة

علم الحيوان المهزول انحصبا لم النجبة الكبيرة المهزولة.

٢٩٨٢٨ - هَرَضِيَّاتٌ ، هَرَضِيَّاتٌ

Gaudinta (S).

Gaudinta (F). *Gaudinta* (E).

جنس نباتات معقودة التعريف على اسم الدلالة وفودين. وهي نباتات عشبية، برية، حولية، من فصيلة النجيليات. انواعها المروقة قليلة القدد منها حوض البحر الابيض المتوسط || جميعها شتى، سوقها مائلة او حالية. عصفها سطح الباحة الخضار. انزهارها سنبل. ستيلاها متصبعة.

٢٩٨٢٩ - هَرَضِيَّاتٌ ، هَرَضِيَّاتٌ

هو المرطال البري، اطارها.

٢٩٨٣٠ - هَرَضِيَّة الكُوْبَيِّ

Gyropus ovalis (S).

حشرة جلدية دقيقة من فصيلة المرطيات. طولها نحو ١ م. جسمها مبسط الشكل. زباناها وثقيراها رباعية التركيب. مقاطعها عمدة الاطراف الحادة || تركب الكويبي وتؤديه.

٢٩٨٣١ - هَرَضِيَّاتٌ *

Gyropidae

فصيلة حشرات جلدية من رتبة القنقيات. اجناسها وانواعها كثيرة البدن جميعها صغيرة القند مفلحة الجسم مقنطة الاصراع تنطقل على الحيوانات الجبونة من ذوات الورب الجمل للثام.

٢٩٨٣٢ - هَرَضِيَّاتٌ ، هَرَضِيَّاتٌ

Improllique (F).

الظيم من القنقيات.

٢٩٨٣٣ - هَرَضِيَّة *

Nyctea nivea (S).

Harfang des neiges (F).

طائر من البويات وحمارة اللدانيات. موطنه جميع الاقطار الشمالية الباردة. طولها نحو ٧٥ سم. ويسقط لا تقل عن ١٥٤ سم. لونه إلى البياض الناصع في الطائر البالغ وهو منمش وموشم بالسرعة في الطائر الفرج. رأسه صغير القند. عينه صفراء قافر القرقص. مسرته اسود الجسم والبشرة. عيناه إلى الحمرة الصائبة. ذنبه مستطيل الريش. اصرافه وعقاله قصيرة القند كاسية. || يشق منه في تخاليف الصخورد. انثاه تضع من ١٥ إلى ١٥ بيضات تحضنها بمناوبة الذكر. قوته الجرد والقار والقين والمروم والسلك.

٢٩٨٣٤ - هَرَضِيَّة

Heracleum (S). *Berce* (F).

جنس نباتات عشبية كبيرة القند من فصيلة الحميات. انواعها المروقة قليلة لا تتعدى الثانية. مهدها جبال اغبية واهنت والشرق الاوسط واروبة البرية وامريكية الشمالية. منها النباتات المعمرة والمحولة. اوراقها وريشها مغلقة || كنية التصل. يستخرج من سوقها واوراقها وازهارها



هرض الصخر



هرض المرين



هرض الصمعة



هرض القنطاريات



هزمة الكويبي



هرض

ثوبه الى الزرقاء السمره المواج، يبلغه اقل صرمة واكثر يابسا. يتميز بفكيه المستطيلين وزمانفه الصدرية المستعرة. قوته الاسماك والقشريات. || مولده جنوب المحيط الاطلسي بين امريكة وافريقية.

٢٩٨٤١ - هرنكول القشبي

Balaenoptera borealis (S). *Rorqual boréal* (F).
نوع من الحراكلة. طوله نحو ١٥ م. يتميز بصغر زعانفه الظهرية والصدرية. يعيش اسرابا كبيرة العدد. قوته السلك والقشريات والرغويات والحث. || مولده القشبي الشمالي وقد يقترب، في بعض فصول السنة، من شطوط ايسلندا والنرويج.

٢٩٨٤٢ - هرنكول حيتريسي

Balaenoptera rostrata (S). *Rorqual à rostre* (F).
اسفر انواع الحراكلة. طوله يراوح من ٧ الى ١٠ امتار. ظهره الى الكهية السمره المواج. يبلغه الى ابيض الاكثر. زعانفه الصدرية سمر القواعد والاطراف يبيض القسم الاوسط. قوته الاسماك دون سواها. || مولده شمالي المحيط الاطلسي وبحار التروج وقد شوهد في المتوسط.

٢٩٨٤٣ - هرنكول معروف * و متباركة

Balaenoptera musculus (S). *Rorqual commun* (F). *Finback*, *Finner* (E).
نوع من الحراكلة. طوله يراوح من ١٨ الى ٢٠ م. ظهره احمر اللون، وصاحي السواد المواج. يبلغه ابيض اكثر. مولده المحيط الاطلسي وقد شوهد في المتوسط. يعيش جماعات. سره يبد من ١٥ الى ٢٠ نفرا. قوته السلك والقشريات يرافق اسراب الزبكرة حيث تتجه.

٢٩٨٤٤ - هرنكوليات

Balaenopteridae (S). *Balaenopteridés* (F).
فصيلة حيوانات بحرية لبونة من مرتبة صفيحات الاحنك ورتبة الحويطات || انواعها المعروفة عشرة، جميعها كبيرة الجرم فضفة. اشهرها الهرنكول الازرق والهرنكول الحيتريسي وهرنكول القشبي والهرنكول الذي يدعى منارة وكبنة الجنوب وكبنة الخليج وكبنة القشبي المعروفة بجمل البحر.

٢٩٨٤٥ - هرنم

الهرنم : ضرب من الحفص فيه ملحوظ وهو اذله واشره ايتساقط على الارض واستيقاسا. ا. م.

٢٩٨٤٦ - هرنميلة

Truite (F).
هي التروته، من اسماك المياه العذبة. اطلها.

٢٩٨٤٧ - هرنوس

Hemipteratus (S). *Hémiptérate* (F).
جنس اسماك بحرية من ثلاثكات الزعانف وفصيلة القديات. انواعها المعروفة قليلة العدد اعطائها بعض مناطق المحيط الاطلسي والبحر الابيض المتوسط || اجسامها وشعبية الشكل، مستهجة، تقطون من ٤٠ الى ٦٠ سم. رؤوسها كبيرة، مستعرة طولها زعانف واطراف متباينة الاشكال عديدة. اشغالها كبيرة. زعانفها الظهرية والصدرية والقشرية كبيرة، كثير المناسخ الحادة. زعانفها الخلفية صغيرة، والذيلية مقبولة. انواعها الى الرتبة الرصاصية الخلاج يملوها في ظهورها تبتجج اسمر. رؤوسها حفرها اللون فضلة والحطني الاسمر || حومها كاعنة الصنف.

نوع من الكحول جيد الصنف. وقد تستعمل اوراقها في صناعة مشروب خاص قريب الشبه من الجعة || اشهر انواعها ما يلي.

٢٩٨٣٥ - هرنكلية إيرانية

Heracleum persicum (S). *Berce de Persé* (F).
نوع من الهرقلية المصرة الفواحة العرف المتسحب. مهدا بلاد ايران. مجلتها تملو من مرتين الى ٣ امتار. اوراقها مركبة، فصوصها ذرية. تصلها حايق الخضار الالسن. ازهارها كبيرة القند، يضاء اللون. اوراقها وتمازها صناعية يستعمل منها صخر فاخر الصنف ويستخرج منها مشروب شائع الاستعمال. || تنورها يستمر من حزيران الى آب.

٢٩٨٣٦ - هرنكلية زغبية، هرنكلية صمغية

Heracleum persicicum, *H. gummiferum*, *H. speciosum* (S). *Berce duvetée*, *B. pubescente* (F). *Downy cow-parsnip* (E). *Flaumiges Herkuleskraut* (D). *Panace* (I).
نوع من الهرقلية المصرة العادة العرف. مهدا بلاد القفقاز. مجلتها تملو من ١٢٥ الى ٢٥٠ سم. ساقها زغبية السواد. اوراقها مركبة. وريقاتها كبيرة القند. تصلها شائك الحافة، اخضر الصغمة العليا، حثل السفلى. ازهارها الى الياض الكندر. || سوقها تنضج عند حرها او لقلها مادة سكرية مأكولة يقال انها جزية الشغ. ويستخرج منها وين اوراقها مادة كحولية شائعة الاستعمال. تنورها يستمر من حزيران الى آب.

٢٩٨٣٧ - هرنكلية صوبية

Heracleum lanatum (S). *Berce laineuse* (F).
نوع من الهرقلية المصرة. مهدا امريكة الشمالية. مجلتها تملو من ١٥٠ الى ٢٥٠ سم. ساقها وفروعها زغبية السواد. اوراقها قلبية الفصوص المسننة الحافة. تصلها اخضر الصغمة العليا، ازغب السفلى. ثمارها صغيرة القند. تنورها يستمر من حزيران الى تموز.

٢٩٨٣٨ - هرنكلية نافعة * و سكتد لثيون و حطبل

Heracleum sphondylium (S). *Berce branche-ursine*, *Patte d'ole* (F). *Meadow parsnip*, *Cow-parsnip*, *Hogweed* (E). *Heilkraut*, *Weissenherkuleskraut* (D). *Spondillio*, *Panace scruolea*, *Zampa d'oca* (I).
اشهر انواع الهرقلية واكثرها انتشارا. تجبر من النباتات الفسافة لان عناصرها الطيمية حسانية تؤذي المواشي التي تاكل اوراقها. ومع ذلك لفراسها شائعة ويستخرج منها كحول جيدة الصنف ويصنع من اوراقها مشروب مستحب الطعم قريب الشبه من الجعة.

٢٩٨٣٩ - هرنكول

Balaenoptera (S). *Balaenoptère*, *Rorqual* (F). *Rorqual*, *Fin whale* (E).
جنس حيوانات بحرية لبونة من الحويطات. انواعها المعروفة اربعة وينهم من قال ١٢. جميعها كبيرة القند، وشعبية الشكل، ضمنه الرأس الذي لا يقل طوله عن الزمام الاول من الجسم. اعناقها مستطيلة التسفدية. زعانفها الظهرية محببة الى الزوا. زعانفها الصدرية ذرية والاطراف. مولتها جمع البحار تجوبها في طلب الحصيد والحش.

٢٩٨٤٠ - هرنكول اوزق

Balaenoptera sibbaldi (S). *Baleine bleue*, *Rorqual de Sibbald* (F).
اكبر انواع الحراكلة وانضها جنه. طوله نحو ٢٦ م.



هرقلية إيرانية



هرقلية ناعمة



هرنكول معروف



هرنوس



هرمة الثرشور

٢٩٨٦٠ - هَرْمِيَّةٌ يَأْتُ *Hernandiaceae* (S).
 ٢٩٨٦١ - هَرْمِيَّةٌ *Hernandiaceae* (F). *Hernandiaceae* (E).

فصيلة نباتية من ذوات الفلقتين كثيرة التعلات متخلفة المبيض. اجناسها وانواعها قليلة العدد، اعطتها بعض المناطق الاستوائية من المالحين القديم والجديد || نباتاتها اشجار كبيرة، فراء، اوراقها مخنقة، متعاقبة، جامدة، النصال القلبية الشكل او البيضية. ازهارها متكروية التنجيم، طرفي الازتكاز. ازهارها صغيرة صفراء اللون او تبنية. ثمارها مسهلة. اغشائها صناعية.



هرتدي

٢٩٨٦١ - هَرْمِيَّةٌ ، هَرْمِيَّةٌ ، هَرْمِيَّةٌ *Boletus* (S). *Bolet* (F). *Boletus* (E).

جنس فطور من فصيلة السميات القلبية. انواعه كبيرة العدد تألف الفنايات والاشراج القلبية اخضعا حراج الستديان. بعضها يأكل مستحب الطعم وبعضها جسامي هار او كثير الاذى. اشكالها واجسامها واولاها مختلفة، جميعها قطنوية المسائل الجامدة اللادة || اعرف انواعها وأشهرها ما يتبع.



هرنوع اسفغ

٢٩٨٦٢ - هَرْمِيَّةٌ اسفغ *Boletus aereus* (S). *Bolet bronzé* (F).

نوع من الهرنوع المأكول. يعيش ويتكاثر في التربة. ساقه غليظة اللد، وريدة اللون. عسلاته كبير اللد، فارش التلنسة، كسني اللون، اسفغ المروج. مكسره ابيض اللون ينحرف ال الوردي عند تأكسده من الهواء.



هرنوع يرتقالي

٢٩٨٦٣ - هَرْمِيَّةٌ البقر *Boletus bovinus* (S). *Bolet des boeufs*, *Albarelle* (F). *Boletus bovinus* (E).

نوع من الهرنوع ينتمي الى فصيلة السميات النشائية. ينتشر من الفطور المأكولة. يعيش على اشجار الحور والكتسنة || جلده اسطوانية الساق النخسبة. عسلاته كبير، فارش، جامد الصعية، حنلي اللون، اصفر المروج. مكسره الى البياض التني ينحرف الى الوردي عند تأكسده من الهواء.



هرنوع جامد

٢٩٨٦٤ - هَرْمِيَّةٌ يرتقالي *Boletus aurantiacus* (S). *Bolet orangé* (F).

نوع من الهرنوع المأكول السمحب الطعم. يعيش على جذور الستديان. ساقه غليظة. عسلاته كبير اللد، يرتقالي اللون، وزن من ٦٠٠ الى ١٠٠٠ غرام. مكسره ابيض اللون ينحرف ال الوردي عند تأكسده من الهواء.



هرنوع خيبث

٢٩٨٦٥ - هَرْمِيَّةٌ جامد *Boletus scaber* (S). *Bolet rude*, *Roussille* (F).

نوع من الهرنوع المأكول السمحب الطعم. يعيش على جذور الستديان. جلده ييشي الشكل. عسلاته كبير اللد، جامد الصعية، حنلي اللون، اسفغ المروج. مكسره ابيض يبقى على حاله او ينحرف قليلا الى الوردي عند تأكسده من الهواء.

٢٩٨٦٦ - هَرْمِيَّةٌ خيبث *Boletus luridus* (S). *Bolet pernicieux*, *B. bième* (F).

نوع من الهرنوع الجمال اللادة، صريف الطعم، مر اللذان. ساقه غليظة حراء البيرة. عسلاته كبير التلنسة القارضة، حنلي اللون، اصفر المروج. مكسره ابيض اللون ينحرف ال الزرقة عند تأكسده من الهواء.

٢٩٨٤٨ - هَرْمِيَّةٌ *Pyramidal* (F).
 نمت رسمى، يظل على ما كان شكله يشبه الهرم.

٢٩٨٤٩ - هَرْمِيَّةٌ *Hermiidae* (F).
 هو الكركدن الابيض، اعلمه.

٢٩٨٥٠ - هَرْمِيَّةٌ *Hermiidae* (F).
 اثنى الخيطان.

٢٩٨٥١ - هَرْمِيَّةٌ *Hormisium* (S).
 جنس فطور مجهرية من النشويات وفضيلة الطعيمات. جميعها مفطور التركيب. جبرها الكنديية سميحة الانظام، متعققة الاطراف، ملونة اللادة. || انواعه قليلة العدد تعيش على المواد العضوية والنباتية السائرة الى الانحلال.

٢٩٨٥٢ - هَرْمِيَّةٌ *Hermella* (S). *Hermella* (F). *Hermella* (E).

جنس ديدان حلقيه قسامة من فصيلة الهرمليات ازواعها المعروفة عديدة تعيش في رمال الشواطئ التي لا تتفتح منها المياه، ضمن انايب هريدية الازتكاز تصم فواتها بملاسها الرامية الكثيفة المسد.

٢٩٨٥٣ - هَرْمِيَّةٌ *Hermellidae* (S). *Hermellidae* (F). *Hermellidae* (E).

فصيلة من الديدان الحلقيات النقصية. اجناسها المعروفة قليلة العدد موطنها رمال الشطوط البحرية في الاقاليم الباردة والمعتدلة الحرارة || اشهر اجناسها الهرميلة.

٢٩٨٥٤ - هَرْمِيَّةٌ *Hermine* (F).
 هو القاتم، وحيوان من السراييب.

٢٩٨٥٥ - هَرْمِيَّةٌ *Hermiidae* (F).
 هي الفودة.

٢٩٨٥٦ - هَرْمِيَّةٌ *Ricinus* (S).
 الواحدة هرمة. جنس حشرات جلدية من فصيلة الهرمليات. انواعها عديدة تركيب الطيور الجوارح. جميعها ذرية اللد، مستطيلة الجسم والرأس، دقيقة الازراع، متباددة الحلب النظامي الازتكاز. || اعرف انواعها هرمة الثرشور.

٢٩٨٥٧ - هَرْمِيَّةٌ الثرشور *Ricinus fringilla* (S).
 حشرة جلدية من الهرم. طولها نحو ٣ م. رأسها مبطل المقدم، تأثيرها قوية، زيانها جمدة. بطنها ييشي الشكل. || تركيب الثراشير والمصانير الفريدة نفلؤها وقد تفسمها.

٢٩٨٥٨ - هَرْمِيَّةٌ *Ricnidae*.
 فصيلة حشرات جلدية من رتبة القلليات. انواعها عديدة. اجسامها دقيقة، مستطيلة الشكل، مغطضة، طولها يراوح من ٤ الى ٣ م. تعمرى الطيور الجوارح انحصا الثرشور والمصانير الفريدة || اشهر اجناسها الهرم.

٢٩٨٥٩ - هَرْمِيَّةٌ *Hernandia* (S). *Hernandia* (F).

جنس نباتات مجهرية من فصيلة الهرندييات. الواجه المعروفة سبعة جميعها من اشجار المناطق الاستوائية. اوراقها متعاقبة، متعققة، قلبية النصل الجامد المهذب الصفحة. ازهارها متكروية التنجيم، طرفية الازتكاز. ثمارها مسهلة. اغشائها صناعية.

٢٩٨٥٩ - هَرْمِيَّةٌ *Hernandia* (S). *Hernandia* (F).

جنس نباتات مجهرية من فصيلة الهرندييات. الواجه المعروفة سبعة جميعها من اشجار المناطق الاستوائية. اوراقها متعاقبة، متعققة، قلبية النصل الجامد المهذب الصفحة. ازهارها متكروية التنجيم، طرفية الازتكاز. ثمارها مسهلة. اغشائها صناعية. تقع اوراقها منشف شايق يستعمل صقفا بالسرم.

٢٩٨٧٤ - هَرْتِيَات ، قِيدِيَات (F). *Amentacées*

Amentaceous plants (E). هي النباتات التي تكون أزهارها الذكورية على شكل حورية أو قدة ذلك فالجوزيات والبقيصيات والسنديانات إلى آخره جميعها من الهريات .

٢٩٨٧٥ - هِيرِيَاع (F). *Feuilles mortes*

Dead leaves (E). الورق تنفضه الريح فيتناثر على الارض .

٢٩٨٧٦ - هِيرِيَرَة ، قِيدَة (F). *Chaton*

Setting of a gem (E). نظام هجرية قوامه سنبلة مركبة من أزهار وسيدة الشق .

٢٩٨٧٧ - هِيرِيَصَة (F). *Mare d'eau stagnante*

Pool (E). مستنقع الماء الساكن .

٢٩٨٧٨ - هِيرِيَمَة (F). *Peltaris*

(S). *Peltaire* (F). جنس نباتات برية حولية أو معمرة من فصيلة الصليبيات. أنواعها المعروفة أربعة أعطانها الشرق الاوسط واروبة الشرقية . أوراقها شتابة . أزهارها عنقودية التصنيع ، طرفية الاذنكاز . ثمارها غرنيدية مبطنة || أشهر أنواعها هريمة الثوم .

٢٩٨٧٩ - هِيرِيَمَة الثُوم * (F). *Peltaria alliacea*

(S). *Peltaire alliaire* (F). *Shiefdwort* (E). *Knoblauchschelbenkraut* (D). *Peltaris* (I). نوع من الهريمة المبولة المعمرة . أوراقها متعاقبة بيضبة الشكل حاضنة ، فصلها حلق الخضار الحرجي ، ناشر الاصاب . أزهارها بيضاء اللون || أوراقها ثوبية الرائحة عند اللس . يقال انها طيبة تغيد المعدة وتطهر الامعاء .

٢٩٨٨٠ - هِرَاك (F). *Luscinia, Philomela*

(S). *Rossignol* (F). *Nightingale* (E). جنس طير من فصيلة الشغليات . أنواعه لثافة الحزاز الاشرق والتندليب والزقة . اجسامها صغيرة القند مستطيلة الشكل . مناقيرها دقيقة مدنية الملاحظ . اجنحتها واذنابها متوسطة الحجم . ارساغها طويلة . اصابعها بحيلة . اطافرها ضيقة. ألوانها جميلة الاوان المتخالفة الماركية || جميعها غريزة تألف المواقع الرطبة . تجرب البلاد في طلب الحصيد والمشي . تلقن في الاذفال وقد تركز عشها على الحضيض بين الشب . قوتها الحشرات .

٢٩٨٨١ - هِرَاك اَشْرَق * (F). *Philomela major, Luscinia luscinia*

(S). *Rossignol progné* (F). *Sprosser, Thrush nightingale* (E). نوع من الحزاز . تقترنه قريبة للشبه من نازقة التندليب الا انها لا تصاحبها بالرقه ويحسن الاالحان وقد اداها || طوله نحو ١٨ سم . ثوبه الى الخلفي الاحصه المروج . صدره وبطنه الى البياض الاكدر . اجنحته منمشة بالاسمر . مناقره حنتلي الملقط الاعل . اصفر الاسفل . ساقه واصابعه الى الصفرة الخطية || قوته الحشرات . يدن في الاذفال . اثنا تقع من ٤ الى ٥ بيضات تحضنها بمنابوة الذكر .

٢٩٨٨٢ - هِرَاك هِرِيد * (F). *Granier*

(S). *Granary, Corn-loft* (E). هو الاثبار ، مستودع رطب الجوانب يجمع فيه الحبوب . ج . أراه .

٢٩٨٦٧ - هَرْتُوغ لَدِيد * ، بِلِيَطْس كَمَة (F). *Boletus edulis*

(S). *Bolet comestible, Căpa, Ceps* (F). *Esculent boletus, Polish mushroom* (E). *Edelröhrling* (D). *Bolet comestibile* (I). أشهر أنواع المرنوع المأكول . لذية الطعم ، مستحب المذاق يعيش ويتكاثر على التربة في ظل الاجبار الحرجية اغصبا السهلان . صفلاته قلنصري الشكل ، كبير القند ، جامد العمية ، نونه الى البياض الاكدر الاصفر المولج . مكسره ابيض اللون ينصرف الى الوردي عند تأكده من الهواء .

٢٩٨٦٨ - هَرْتُوغ نِيلِي * (F). *Boletus cyanascens*

(S). *Bolet indigotier, B. bleusant* (F). نوع من المرنوع الجمال المئوي المر المذاق . ساقه غليظة حمر اللون . صفلاته كبير القند قريب الشبه من صفلات المرنوع الاسفل . مكسره ابيض اللون ينصرف الى الزرقه النيلية عند تأكده من الهواء .

٢٩٨٦٩ - هَرْتُوغِي * ، هَرْتُوغَة (F). *Apera spica-venti*

(S). *Agrostide des champs, Jouet du vent, Epi du vent* (F). *Corn grass, Silky bent grass, Wind grass* (E). *Windhalm, Echter Windhalm* (D). *Spica venti* (I). نبات عشبي بري مرعوي مسمر من فصيلة النجيليات . يكثر بين الزروع وفي الأراضي البرية المنسفة .

٢٩٨٧٠ - هِيرِيَسِي * (F). *Heliornis fulica*

(S). *Héliorne* (F). *Hellornis* (E). طائر وحيد الجنس والنوع من فصيلة التفلقيات . قريب الشبه بالنعاس وبالفرقة . بألف المستنقعات والبحيرات وضاغف الااهر . قوته الحشرات والنباتات المائية || جسمه متوسط القند ، يطول نحو ٣٠ سم . يتغير بطول عنقه ويقتصر ذنبه المستدير . رأسه متدل الجرم . متقاده ضليح مدبب الطرف . جناحاه فارشان ، لاسفان ، ساقاه قصيرتان . اصابعه مستطيلة عظيمة تمكته من السير على الاضباب المائية . ثوبه العلوي متداخل الاسود والاسمر . ثوبه السفلي الى البياض الاصفر . رأسه وعنقه بلون الصدر تملوها جدة سواد اول تمد من قاعدة المتقاد الى الرءاء . وجدته ثابته تمد من طرف العين الى الظهر || يدن عشه على ضفاف الماء بين القصب والاسل . الاثاق تحضن وسدها نحو ١٢ بيضة يتينا الذكر يلين لها الغذاء . الترخيم يستمر نحو ثلاثة اسابيع .

٢٩٨٧١ - هَرْتُوغَة (F). *Bélement*

(F). *Béesting* (E). صوت الفأن .

٢٩٨٧٢ - هِرِيِير (F). *Pemphéride*

(F). جنس اسمك هجرية من شائكات الزماتف . الوامه المعروفة قليلة العدد ، أعطانها بجوار البلاد الحارة . اجسامها صغيرة القند مفلطحة . مبيتها مستديرة كبيرة ، ألوانها الى السرة . ظهورها يتنسجية المروج . بطونها فضية . لحيوها مأكولة تعبر من الاصناف العاديه .

٢٩٨٧٣ - هَرِيِي (F). *Granier*

(S). *Granary, Corn-loft* (E). هو الاثبار ، مستودع رطب الجوانب يجمع فيه الحبوب . ج . أراه .



هَرُوغ لَدِيد



هَرُوغ نِيلِي



هَرُوغِي



هَرِيَسِي



هَرِيَمَة الثُوم



هَرَاك اَشْرَق



قرآن

٢٩٨٩٠ - هيسير^٥ Hesperia (S).
جنس حشرات من فصيلة الهسيريوات. انواعه المعروفة كثيرة العدد اما الصنارة قليلة. فرائدها صغيرة القند طولها يراوح من ٢٣ الى ٣٣ سم. اجسامها مزرقية الشكل. اثنائها الى السمرة. دراشها مزركشة ومبقتة. مكها اشهر انواعها واشهرها ما ياتي.



مئس جبل

٢٩٨٩١ - هيسير انخيلان بات^٥ Hesperia mahva (S). Plain-chant (F).
حشرة من الهسير. فرائدها صغيرة القند طول نحو ٢٣ سم. ثوبها الى السمرة السوداء تملوها مابة نغسية. دراشها ذكورها واناثها قريبة الشكل لا يفرقها سوى السطح اليتبع الياض في الذكور || يكثر وجودها في نيسان ويأبر وفي تموز وآب || يرقاتها مؤذية تركب الحيازات والنباتات والشجيرات والثلثك والبرسيم.



هيسير الحيازات

٢٩٨٩٢ - هيسير الشيلك^٥ Hesperia serrata (S).
حشرة من الهسير. فرائدها تطول نحو ٢٦ سم. ثوبها الى السمرة الخفيفة. دراشها ذكورها الى القطعة بطولها يتخللها وتبقي اعصر. دراشها اناثها كستنية اللون يتخللها تلميع وتبقي ابيض || يكثر وجودها في تموز الى آب. يرقاتها مؤذية تركب اوراق الشيلك.



هيسير الشيك

٢٩٨٩٣ - هيسير العوسج^٥ Hesperia des ronces (F). Hesperia sao (E).
حشرة من فصيلة الهسيريوات ورثة حشرقيات الياض. موطنها بعض اصقاع البلاد المتعددة الحرارة من العالم القديم. فرائدها واسعة قوتها رقيق الازهار. سرتها تمشي على اوراق النرجس والبلان || جسمها صغير القند يطول نحو ١٠ سم. بطنها نحو ٢٣ سم. رأسها كستني اللون. عينها كبرتان. زياتها مسطوية. جوشها ويطنها الى الكستني القاتم || دراشها الذكر الى السمرة الكستنية تملوها وشقة بيضاء. دراشها الانثى اقل لثة وورقيا || لها جيلان في الخريف. تظهر فراثة الجيل الاول في نيسان وتظهر فراثة الجيل الثاني في تموز. تخرج في التمار. تماثل بطن ظهورها بنحو اربعة اصابع وتضع المكن يمتد على امان الاوراق ونصالحا || يرقاتها تنده طولها الكمال تطول نحو ٢٥ سم. جسمها اسطواني الشكل، مائل الانتشار، اطول اللون، اصفر اللوح، جروي الرأس، اسمر اللثد والرواجب || طور الاكمال الذي يستمر في الابل الاول نحو ١٥ يوما، يستمر في الجيل الثاني نحو ١٨ اسبوعا ويتقضي ضمن صلجة تحميها السرعة بين الاوراق.



هيسير العوسج

٢٩٨٩٤ - هيسير القراسيون^٥ Hesperia proto (S).
حشرة من الهسير. فرائدها تطول نحو ٣٥ سم. ذكورها واناثها متساويان في القند. ثوبها اسمر اللون كستني الخواج. دراشها مزركشة ومبقتة وهي في الذكور زاهية الالوان المزركزة على الخلفي الاخير || يكثر وجودها من حزيران الى تموز. يرقاتها تركب القراسيون وصائر النباتات الحيازية.



هيسير القراسيون

٢٩٨٩٥ - هيسير القرمز^٥ Hesperia carthami (S).
حشرة من الهسير. فرائدها تطول نحو ٣٥ سم. ثوبها الى



هيسير القرمز

٢٩٨٩٤ - هيزان^٥ Ophthocomys (S). Hoazin (F).
جنس طير من فصيلة المراسيات. انواعه قليلة تتميز فراثها المسجونة التي تشبه رائحة التيس. جسمها مستطيلة القند الرقيق، قوة المنظار، قزمية الرأس، نحيلة اللق، مستدرة الياض، مستطيلة الذيل، الثوب الى السمرة السوداء يملؤها تأثير ابيض وتوشج وتوشج. عنها وجودها الى الياض التي || تألف الاجراع. تمشي اسراب كبيرة. قوتها النار. تكثر عنها، في الاقصاد والاشجار المنقمة، فوق الماء || اثنائها تبيض نحو ٤ بيضات تحضنها وسدها اربعة اسابيع.

Lion

٢٩٨٩٥ - هيزان

من اسماء الاسد المشهورة.

Pied du champignon (F).

٢٩٨٩٦ - هيزورج

هو ساق الفطر.

Pelidna (S).

٢٩٨٩٧ - هيباس

Pelidna (F). Pelidna (E).

جنس طير من دجاجيات الارض. انواعه المعروفة قليلة العدد. جسمها من القرمز || اجسامها صغيرة القند، قريبة الشكل من الجهليل. الثوب الى الوردية الخفيفة، تمشي وترمش بالاسمر في الظهر والجناح، وتمز وتبيض في اللق والجنش والابطن والبلش. متألهاها مستطيلة، دقيقة. اذنانها قصيرة. اجنتها لاسفة || قوتها الحشرات والديدان والحزوز والرعويات || اعرف انواعه واشهرها الحساس الجبلي.

٢٩٨٩٨ - هيباس جبكي^٥، جهليل الشرق

Pelidna alpina, Tringa subarctica (S).

Pelidna alpina, Bécasseau corcol (F).

Curlew-Sandpiper (E).

طائر من الحساس. اصطنه فسيحة الاجزاء تمتد من اليبان الى اوردية. يصيفه جبال البلاد المتعددة الحرارة. مشتاه ساحل البحر الابيض المتوسط والبحر الاحمر ويصر والسودان والحبشة || جسمه صغير القند. طول نحو ١٦ سم. ثوبه الى الوردية الخفيفة. ظهره عايق اللون يملوه تمشي مشتاه ساحل البحر الابيض المتوسط والبحر الاحمر ويصر والسودان والحبشة || جسمه صغير القند. طول نحو ١٦ سم. ثوبه الى الوردية الخفيفة. ظهره عايق اللون يملوه تمشي اسمر واخضر. عنقه ويوشه ويطنه الى الياض الاخير يمشي بعض التي في الصدر. متقاده اسمر اللون، وصاحي الخواج. عينها الى السمرة الكستنية || يطن في الفرحس قليل المسق، صاحي الشكل، يطنه بانم الحاشاش. حشفته من ٢ الى ٤ بيضات ترخها الاثنى دون الذكر نحو ١٧ يوما.

Hispa (S).

٢٩٨٩٩ - هيبسة^٥

Hispa (F). Hispa (E).

جنس حشرات خافضة من حشريات الياض وفصيلة النصاريات. انواعها المعروفة نحو ٢٥٥ منتشرة في معظم مناطق البلاد الاستوائية والحارة والمتعددة الحرارة من العالم القديم || اجسامها صغيرة القند تطول من ٧ الى ١٥ سم. دروسها صغيرة. هيرونا بارزة. قوتها الاستشارية عجيبة منتصبة. كواهلها وامدادها وسواشي بطرها مدورة بالشوك اللين الحاد. امدادها شبه جنبية الشكل مستديرة الخواج الاثف || الثوب متباينة الالوان والمخاطبات، يكثر فيها الاسود وشفتها ثم الجروي ثم الكستني والبي.

السمة السوداء المواج. رواشن ذكوريا سواء اللون، خضر الزراكنش والتبايح والتجاذب. رواشن أناتها ال السمة يملها تيقيح ايض. يكثر ربيوها من ايار ال آب. رفاقتها تركب القرطم وساير الحياضيات.

٢٩٨٩٦ - هسپيرتته، زهرة الغيب

Hesperantha (S). Hesperanthe (F).
Hesperantha (E).

جنس نباتات عشبية دوفسية من فصيلة السوسنيات. منتبها بعض مناطق افريقية الجنوبية. اوراقتها ثنائية الصف، ضيقة التصل، ازهارها سنبل التجميع. ازهارها صغيرة اللذ، قواحة البرق المطري تفتتح عند غروب الشمس || انواعها المعروفة قليلة المدد، أشهرها التالية.

٢٩٨٩٧ - هسپيرتته زبانه

Hesperantha pilosa (S). Hesperanthe velue (F).

نوع من الهسپيرتته. ساقها شراخية ترتفع من ١٥ ال ٣٠ سم. اوراقتها حلخية بيضية. ازهارها سنبل التجميع. ازهارها صغيرة اللذ، يضاء اللون من الخارج والداخل || تنويرها يستمر من نيسان ال ايار.

٢٩٨٩٨ - هسپيرتته قرفية العرف

Hesperantha cinamomea (S).
Hesperanthe à odeur de cannelle (F).

نوع من الهسپيرتته. ساقها شراخية ترتفع من ١٥ ال ٢٠ سم. اوراقتها جرداء مخددة الطح. ازهارها سنبل التجميع. ازهارها صغيرة اللذ، قرفية البرق. بتلاتها الخارضية ال الحمرية المخمرية. بتلاتها الداخلية يضاء اللون || تنويرها يستمر من نيسان ال ايار.

٢٩٨٩٩ - هسپيرتته صحنكة

Hesperantha recurvata (S).
Hesperanthe recourbée (F).

نوع من الهسپيرتته. ساقها خمراخية نشيطة ترتفع من ٣٠ ال ٥٠ سم. اوراقتها مقعرة الطح، جرداء التصل. ازهارها سنبل التجميع. ازهارها كبيرة اللذ مخددة الانابيب، حمر التلات الخارضية || ييض الداخلية || تنويرها يستمر من ايار ال حزيران.

٢٩٩٠٠ - هسپيريات

Hesperilidae (S).
Hesperidés, Hespérilidés (F). Hesperilidae, Common Skippers (E). Dickkopflüter (D).

فصيلة حشرات من حشريات الاجنحة. اجناسها وانواعها كثيرة المدد. جميعها صغيرة اللذ. رؤوسها خليقة. قوتها الاستشعارية دقيقة متفرجة. اربطها الامامية تامة النعم. بطونها كبيرة. مكثا قلنسوي الشكل. رفاقتها حارية او مبرئة الملب، مستدة الاطراف، ضمة الوسط. خادواتها تتلفس بخلاف يقيق الصفة متين الحياك يشبه الشرفة لتسجم بين الاوراق المتشابكة || أشهر انواعها واهرها مالاقتصر الزداعي المسير والقرين والياوروز واليانوف والكركرود.

٢٩٩٠١ - هسنة

Funkle (F).

هي الفسكة، نبات من الزنبقيات. أغلبها.

٢٩٩٠٢ - هسبونية

Houstonia (S).
Houstonie (F).

جنس نباتات معقودة التعريف على اسم العلامة هسطن



هسبونية



هسپير



هسپير احمر الغمد

٢٩٩٠٣ - هسبونية أرجوانية

Houstonia purpurea (S). Houstonie purpurine (F).
نوع من الهسبونية. ساقها ضمية تملو من ٢٠ ال ٤٠ سم. اوراقتها بيضية التصل، صغيرة اللذ، ثلاثية او خماسية الفلوع. ازهارها ارنبوانية اللون، هامية الازنكار. تنويرها يستمر من ايار ال ايلول.

٢٩٩٠٤ - هسبونية كرفاهية

Houstonia coerulea (S). Houstonie-bleue (F).
نوع من الهسبونية. ساقها ضمية تملو نحو ٢٠ سم. اوراقتها بيضية او اطحلية التصل، صغيرة اللذ، فردية الفلوع. ازهارها ال الزرقاء البنفسجية المواج. ازهارها يستمر من نيسان ال تموز.

٢٩٩٠٥ - هسبونية صخرية الورك

Houstonia serpyllifolia (S). Houstonie à feuilles de serpolet (F).
نوع من الهسبونية. ساقها ضمية تحيلة تملو من ٨ ال ١٥ سم. اوراقتها كاريك الصمغ البري شكل وقد ولقوا. ازهارها زرقاء اللون، فردية التجميع. تنويرها يستمر من ايار ال آب.

٢٩٩٠٦ - هسپير

Hister (S).
جلس حشرات مفترسة من فصيلة الهسپيريات. انواعها عديدة، جميعها صغيرة اللذ بطولها يراوح من ١٥ ال ١٥ سم. لونها ال السواد اللامع يملو تنقيط وتيقيح احمر || رفاقتها قانصة مفترسة لا تمتع من كل حشرة تستطيع اليها سيلا. اشر انواعها :

Hister purpurascens (S). هسپير احمر الغمد

Hister uncinatus (S). هسپير احمر النقط

Hister quadrimaculatus (S). هسپير رباعي النقط

Hister inaequalis (S). هسپير لا متساوي الفك

٢٩٩٠٧ - هسپير أحمر الغمد

Hister purpurascens (S). Hister pourpré (F).
Hister purpurascens (E).

حشرة نائلة جامة من فصيلة الهسپيريات ورتبة غدييات الاجنحة. تألف المراعي وبيوتات الطرقات والزبل والقمامة من العيران وكل مكان يكثر فيه البرق والزبل والقمامة || جسمها صغير اللذ بطول نحو ٥ سم. لونها ال السواد المايق غمداها ال الحمرية الارجوانية، رأسها صغير الحجم. عينها صغريتان. زباناها صلبانجان، علوانها سداسي التخديف السدي، يلحف ثلاثة ارباع البطن. ارساها خماسية النقل || لها جليل واحد في الخول. تظهر الحشرة الجبلانية في اوائل الربيع وتميش حتى اواخر الصيف. تسافد في اوائل آب وتفتح المكنن في اركوام الزبل ... || البرقة عند كمال نموها تقطول نحو ١٢ سم. جسمها شبه اسطواني الشكل، اغبر اللون، كسني الرأس والشرج والرواجب، مشلل الجانين، مهدب الفلوع.



هَيْبُون

الاسفر . ثماره جزوية اللون . اغاليجه مستطيلة ، قلبية الختانة ، ذكية الطعم ، قاعرة الصند .

٣٠٠٠٧ - هَيْبُون عَكَرَش

Asparagus scandens (S). *Asperge grimpante* (F). نوع من المليونين التريبي السرح . ساقه متسلقة . فروعها تحملة افقية الالتشاب مثلية . ردياته ثلاثية التجميع ، نصلها مبطط الصفحة يطول من ٦ الى ١٣ سم . ازهاره الى الخضار المايق . ثماره حراة اللون وسيدة البرزة .

٣٠٠٠٨ - هَيْبُون مَعْرُوف * هَيْبُونِيَّات * هَيْبُونِيَّات

Asparagus officinalis (S). *Asperge commune* (F). *Common asparagus*, *Sparrow-grass* (E). *Echter Spargel*, *Asparagus* (D). *Aspergo comune*, *Sparago coltiva*, *Asparago* (I).

هو المليونين البقلى المشهور . ضرره واصراره الزراعية عديدة . جميعها مأكولة الاغاليج . اروتت قهبرية . اغاليجها غليظة . سطحها سرسة فراءه تطلو من ٦٥ الى ١٥٥ سم . ردياته حزبية التجميع تمد من ٣ الى ٦ نصلها نحيلي الشكل يطول من ٦ الى ١٥ سم . ازهاره خضراء اللون . ثماره الى الحمرة الماتعة .

٣٠٠٠٩ - هَيْبُونِيَّات ، هَيْبُونِيَّات

Asparagus سبط من فصيلة الزنبقيات ، اشهر اجناسها المليونين .

٣٠٠١٠ - هَيْبُونِيَّات ، هَيْبُونِيَّات ، هَيْبُونِيَّات

Asparagino (F). *Asparagin* (E). مادة حديدية قابلة التبلور عادمة نافية اللطم لاتتوب في الكحول ، تلويب في الماء ، اقلالي وفي الخواص والقتل . توجد في صقارة معظم النباتات تكثر نسبتها في اغاليج المليونين . تتسمل لدر البقلى .

٣٠٠١١ - هَيْبُونِيَّات

Platypezis (S). *Platypezis* (F).

جنس حشرات من فصيلة الماشيات روية ذوات الجناحين . انواعها المعروفة نحو ٥٠ منتشرة في معظم اقطار البلاد المعتدلة الحرارة || اجسامها صغيرة تطول من ٣ الى ٥ سم . روثها مستضفنة . عيونها متلاصقة عند الشقين . قرونها الاستشعارية قصيرة ، ثلاثية الفصل ، لتتهي بنسيلة دقيقة . اعطائها قصيرة . ملامسها وسيدة العقلة . كواهلها شبيهة بمرعبة ، مبرومة الملب . بطونها بارزة الحرد ، مبرومة الملب . رواشها كبيرة ، قسطانية التخضب ، قوامها نفضيلة || تألف للمواقع الدفلة والحراج المبرومة الانحماو . يرقاتها ماردة تميش على الفلطور .

٣٠٠١٢ - هَيْبُونِيَّات

Platypezidae (S). *Platypezidae* (E).

فصيلة حشرات من رية ذوات الجناحين . اجسامها وانواعها المعروفة متوسطة المدد منتشرة في معظم اصقاع البلاد المعتدلة الحرارة . تألف المرامي والرجوح والقنايات || اجسامها صغيرة تطول من ٢ الى ٥ سم . روثها مستضفنة . عيونها متلاصقة عند الشقين . قرونها الاستشعارية قصيرة ، ثلاثية الفصل . ملامسها وسيدة العقلة . اعطائها قصيرة . شفاها السفلى لاقعة او ثلثية ، كواهلها شبيهة بمرعبة الشكل ، مبرومة الملب اللقيط . رواشها كبيرة ، شفاها بطونها مردنية ، خلوية التشار . قوامها قياسية || يرقاتها مبططة تميش على بعض انواع الفلطور وعلى المواد النباتية الجزئية الانحماو || اشهر اجناسها الماشية .



هَيْبُون

اوراقها صفسية . يكثر وجودها في المتاعق وفي الملتع الرطبة .

٣٠٠٠٠ - هَيْبُونِيَّات

Héliomètre (F). *Héliométer* (E). هو المبرام ، جهاز يستخدم في قياس قطر دائرة الاجرام السماوية .

٣٠٠٠١ - هَيْبُون ، هَيْبُون

Asparagus (S). *Asperge* (F). *Asparagus* (E).

جنس نباتات برية وزراعية من فصيلة الزنبقيات . انواعها المعروفة نحو ٥٥ . جميعها اشباح قهبرية ممرارة . معظمها برية . وبعضها زراعي وتريبي . سطحها متصببة وعارضة ويتدلى . اوراقها رديية . ازهارها تحملة خضراء اللون ، ثمارها عنبية || اعرف انواعها واشهرها ما يتبع .

٣٠٠٠٢ - هَيْبُون اجْعَد

Asparagus crispus, *A. decumbens* (S). *Asperge crépue* (F).

نوع من المليونين التريبي . ساقه دقيقة متسلقة متصببة كثيرة الفروع المنبسطة المتعدية العادة الشوك . ردياته ثنائية او ثلاثية التجميع ، نصلها جامد الصفحة يطول من ٤ الى ٧ سم . ثماره حراة اللون مدامية البزور .

٣٠٠٠٣ - هَيْبُون بَرِّي ، هَيْبُون شَالِك

Asparagus acutifolius (S). *Asperge piquante*, *A. sauvage* (F). *Wild asparagus* (E). *Strauchspargel* (D). *Asparagus salvatico*, *Sparagio agreste*, *Corruza* (I). نوع من المليونين البري يكثر في المناطق الجبلية . ساقه تحملة مستطيلة متقلبة . فروعها قليلة متباعدة . ردياته ضمنية التجميع ، حزبتها تمد من ٤ الى ١٢ نصلها جامد الصفحة ، شالك المقصبة ، يطول من ٥ الى ٦ سم . ازهاره عطرية العرف . ثماره سوداء اللون . اغاليجه صغيرة القد تحملة القدر مأكولة .

٣٠٠٠٤ - هَيْبُون رِيْشِي

Asparagus plumosus (S). *Asperge plumueuse*, *A. plumée* (F). *Asparagus fern*, *Feather asparagus* (E). *Zierspargel* (D). *Asperago filiforme*, *A. plumoso* (I). نوع من المليونين التريبي الدائم الاخضرار . ساقه فراءه شائكة ، فروعها مبرومة التركيب مخروطية الشكل ، ردياته حرشفية دقيقة شائكة تطول من ٣ الى ٦ سم . حزبتها تمد من ٦ الى ١٢ || ضرره واصراره عديدة . جميعها تريبية تزور في المراكن .

٣٠٠٠٥ - هَيْبُون سَرْحَسِي

Asparagus filicinus (S). *Asperge fougère* (F).

نوع من المليونين التريبي السرح . ساقه متصببة تملو نحو ١٥٥ سم . فروعها افقية الالتشاب والمجلب شكلها كالسرحس . ردياته عجيبة لاقسية لطول حزبتها تمد من ٣ الى ٥ . ازهاره الى الخضار الاسفر . ثماره رديية اللون .

٣٠٠٠٦ - هَيْبُون ضَمِي

Asparagus verticillatus (S). *Asperge verticillée* (F).

نوع من المليونين البقلى . مهده القفاز . اقليمه البلاد الباردة . ساقه لينة عضوية تملو نحو ٢٥٥ سم . ردياته ضمنية التجميع حزبتها تمد من ٣٥ الى ٣٥ نصلها جامد الصفحة يطول من ١٢ الى ٢٥ سم . ازهاره الى الخضار

٣٠٢١ - هَمَدُورِيَّات (S). Haemodoraceae (S).

Hémodoracées (F). Haemodoraceae (E).
فصيلة نباتية من وحدات اللقطة . اجناسها ٢٠، انواعها ١٠٠، معظمها جلمودري معمر وبعضها سنولي . اوراقها باخليتها مزبذبة الصفيح . ازهارها نظامية . اسديتها ثلاث او ست . عقاقها لا قياسية الارتفاع لذلك لتستوى سطحها قد يكون ارفع او اسفل من مستوى الاسدية . أشهر اجناسها الهدار .

٣٠٢٢ - هَمَدُوكَة Follage, Apoplexie de la vigne.
ورسم فبائي شديد الريح مجهول الاسباب يصيب الكرمه فيذبل اوراقها ويسم سرورها التي تجف في بضع ساعات .

٣٠٢٣ - هِمَرُوفِيلَة الزَّوَال (S).

Hemerophila abruptaria (S).
Hémérophila à ailes dentelées, Phalène des genêts (F). Hemerophila abruptaria (E).

حشرة من فصيلة اللافيات ورقية سرشقيات الاجنحة . موطنها معظم مناطق حوض البحر الابيض المتوسط والاقليم الداخلية المتاخمة ، فراستها جامسة قربها رقيق الازهار . سرقتها تعيش على اوراق الزوال والزبان ... || جسمها ابيض الشكل يطول نحو ١٢ م . بسطها نحو ٢٨ م . اسماها كبير الجرم . عينها كيريتان . زباناها مشطيان عنه الذكر ، غطيان عند الاثني . جوشها وبطنها على الخطي الاكلف للمواج || روشانا الاماميان الى الخطي الاكلف تملو سرجة معتزفة سمراء وزراکش وتزاوريق كستية . روشانا الخلفيان الى الخطي الاكلف يملو كستية تضيق اسمر وسرجة كستية . تسفيها الحماي القروضر اسمر الختار . اهدابها الى القسمة || لها جيلان في الجيل . تظهر فراشة الجبل الاول في اواخر آذار وتظهر فراشة الجبل الثاني في اواسط تموز . تسرح في الليل . تماثل بعد ظهورها بنحو اربعة اسابيع وتمتص الممكن مسحايدا على الصفحات السفلى من نصال الازراق || السرعة عند بلوغها الكمال تطول نحو ٤٠ م . جسمها شبه ورشي الشكل . ثوبا الى الشبهة الخنطية المواج يعلاها في كل سكة ابتداء من الزامعة زوج من النقط جانبية الازركاز ، سمراء الين . رأسها شديد السمرة . وارجها البطينة الوسطى ماصة ما يجعلها تقفوس عند الانتفاخ || طور الاكمال الذي يستمر نحو ١٥ يوما ينقضي ضمن صلجة تحببها السرعة في كل مكان باستثناء التربة .

٣٠٢٤ - هَمَمَع الصغير من النبات .

٣٠٢٥ - هَمَق Herbes tendres (F).

٣٠٢٦ - هَمَق Boreava (S), Bordave (F).

نبات عشبي حولي يري وحيد الجنس والنوع من فصيلة الصليبيات . منته بعض اصقاع الشرق الاذلي || ساقه ماسة فرعاء منتصبه تملو نحو ٦ م . اوراقه متعاقبة ، طرفي ، ازهارها صغيرة ، لونها الى الصفار الباهت . تنويره ويبي .

٣٠٢٧ - هَمَقِي Hammatolobium (S).

Hammatolobion (F).
جنس نباتات عشبية برية معمرة من فصيلة القرنيان .

٣٠١٤ - هَمَاق مَرَوْش *

Cinclosoma punctatum (S).
Cinclosoma punctué (F).

طائر من الجوارح سنيات المنساقير ينتمي الى فصيلة الشحروبديات بألف الغابات والاحراج القريبة من الحدائق والبساتين . قوته الحشرات الصغيرة والثمار على اختلاف اجناسها باستثناء الموز والبرتقال || جسمه متوسط القد يطول نحو ٢٤ سم . ثوبه الى الطحلة يعلوها موج اشجع ورقشة سوداء . رأسه مجامع بالابيض . محسراه الى البياض العاجي . زوره الى الجؤرة . بطنه الى القيرة المنسفة بالصبغة . ذنبه محتدل الطول ، ضيق الطرف . قائماته ربيحان دقيقتان ، لونها الى السمرة الزرقية || يمدح حسه في الاجمار الريزة الوراثة الطل . الاثني تحضن وسطها من ٣ الى ٥ بيضات بينا الذكر يقين لها الغذاء .



هَمَاق مَرَوْش

٣٠١٤ - هَمَمَاق Hamarèle (F).
هو المشتركة ، الطليها .

٣٠١٥ - هَمَمِيَّتَة ، حَجَر الدَّم ، شَادَكِج Hématite (F), Haematite (E).

معدن حديدي ادمس اللون يعرف ككبريتا باسم اكسيد الحديد الطبيعي . انواعه عديدة شهروا وأكثرها انتشارا اليموييت . راجع حجر الدم .

٣٠١٦ - هَمَمِيَّتَة أُسْمَر Hématite brune (F).
هو اليموييت ، اطلبه .

٣٠١٧ - هَمَمِيَّة Drosophila (S), Drosophile (F).
جنس حشرات من فصيلة المهبجات . انواعها المعروفة عديدة جميعا صغيرة القد ، سوية الثوب ، شفافة الجناح التائر الاصصاب || رقاتها مقياسة ، نيرة ، هواكة ، نائلة ، تعيش على جميع المواد المختصرة او السائرة نحو الاخبار والاختلال .



مِجَة الاجمات

٣٠١٨ - هَمَمِيَّة الَانبَاح *

Drosophila melanogaster (S). Moucheron des caves (F). Common fruit fly, Pomace fly (E).
Taufliege, Essigfliege (D).

نوع من الممجة . طولا نحو ٢ م . ثوبا الى الصفرة البرتقالية . تركيب جميع انواع البآر الساقطة المطوية وتتجدد بنشايها مختلف الاختبارات الكحولية والفسورية . تمتع كسحا او تلقى حيث تعيش تنيفت عن رقات دقيقة طولا نحو ٦ م . لونها الى القيرة || كزودها كستية الين ، قصيرة القد ، غليظة الشكل ، تقضي طورها الحديري في نفس المحيط || وهذه الممجة هي التي يستفدها علماء الوراثة والوثق في اجناسهم الحياتية والتناسلية .

٣٠١٩ - هَمَمِيَّات Drosophilidae

فصيلة حشرات من رقة ذوات الجناحين . اجناسها وانواعها زهاء ١٠٠ جميعا صغيرة القد بطينة الفلران تعيش على المواد النباتية المختصرة || رقاتها نيرة هواكة ونائلة تعيش ايضا على مختلف العصارات والانتجات النباتية .

٣٠٢٠ - هَمَدُور Hammodorum (S).

Hémodore (F).
جنس نباتات جلمودرية معمرة من فصيلة الهداريات . انواعه عديدة جميعا ترينية . ازهارها هامة الازركاز . عقودية التجميع او سنولية ، جملة الاشكال والالوان الزراعية .



مَرُوفِيلَة الزَّوَال

٣٠٠٣٦ - هَمْشَقِي الصُّفُورُ ٥

Haemanthus rupestris (S). *Haemanthe des rochers* (F).

نوع من الهمنثس. دوفسته ثنائية الساق القلبية الانتشاب: ساق قصيرة تحمل من ورتين إلى اربع ورتات وساق شمرانية تحمل الأزهار. أرواقه اطيحية جميلة الخضار. نصلها يطول نحو ١٥ سم. ويعرض نحو ١٠ سم. شراخه يطول نحو ٣٠ سم. يتوجه سيوان ظفر نحو ٨ سم. يضم من ٦٠ إلى ٧٠ زهرة قرزية اللون، فارقة البتلات. تنوره يستمر طوال شهر ايار.



هَمْشَقِي

٣٠٠٣٧ - هَمْشَقِي بَيْهِي ٥

Haemanthus magnificus (S). *Haemanthe magnifique* (F).

نوع من الهمنثس. دوفسته مستطيلة الشكل. أرواقه طرفية الانتشاب تركز على ساق جعدة، نصلها يطول من ٣٠ إلى ٤٠ سم. ويعرض من ٨ إلى ١٠، عروقه شععية الترتيب بارزة، ثنائية أو عشادية الأزواج. شراخه الزهري يطول من ٤٠ إلى ٦٠ سم. سيوانه كبير القدر ظفر يراوح من ٢٥ إلى ٣٥ سم. انصافه كثيفة التجميع لوها إلى البرتقال الارجواني المياج. تنوره يستمر من حزيران إلى ايلول.

٣٠٠٣٨ - هَمْشَقِي زَيْجَمَرِي ٥

Haemanthus cinnabarinus (S). *Haemanthe cinabre* (F).

نوع من الهمنثس. دوفسته مستديرة الشكل. أرواقه قرصية الانتشاب، شععية المد الذي يراوح من ٤ إلى ٦٦؛ نصلها شيق الصفحة يطول من ١٥ إلى ٢٥ سم. شراخه الزهري يتوسط الأرواق ويطول نحو ٣٠ سم. سيوانه يد من ٣٠ إلى ٤٠ زهرة جميلة اللون الاحمر القاني الاصفر المياج. تنوره يستمر طوال شهر نيسان.



هَمْشَقِي

٣٠٠٣٩ - هَمْشَقِي كَثِيرُ الزَّهْرِ ٥

Haemanthus multiflorus (S). *Haemanthe multiflore* (F).

نوع من الهمنثس. دوفسته سيدة الساق الشمرانية. أرواقه ورتية، ثلاثية او خماسية. نصلها بارز العروق السداسية او الثمانية الأزواج، يطول من ١٥ إلى ٣٠ سم. شراخه الزهري يطول من ٣٥ إلى ٦٠ سم. يكمله سيوان ظفر يراوح من ١٥ إلى ٢٥ سم. يضم من ٧٠ إلى ١٢٠ زهرة قرزية اللون، مجة البتلات. تنوره يستمر طوال شهر نيسان.

٣٠٠٤٠ - هَمْشَقِي لَيْثِدَان ٥

Haemanthus lindenii (S). *Haemanthe de Linden* (F).

نوع من الهمنثس. دوفسته كالاروية. أرواقه بمنقة دائمة الخضار. نصلها اطيحي الشكل، سناني الزام الاخير، يطول من ٢٠ إلى ٣٠ سم. ويعرض من ١٠ إلى ١٢ سم. شراخه الزهري يطول نحو ٤٥ سم. يتوجه سيوان ظفر نحو ٢٥ سم. يضم نحو ١٠٠ زهرة ارجوانية اللون. تنوره يستمر طوال شهر ايار.

٣٠٠٤١ - هَمْشُوحُ أَخْضَرُ ٥

Chironomus tendens (S). *Chironome vert* (F).

حشرة من الحموش طويلا يراوح من ٧ إلى ٨ سم. لوها إلى الخضار الاصفر المياج. قربها الاستعمارية مركبة من ١٤ إلى ٢٠ سم. حفلة عند الذكر ومن ٧ عند الانثى. ارباغها الامامية مهدية مستطيلة رقبها ثلث اوراق النباتات لثالية.

هَمْشُوحُ أَخْضَرُ

انواعها المعروفة قليلة المد منها بعض اصقاع الشرق الاوسط والريفية الشرقية والشالية || سقها مزقة مستطيلة مستدلة الانشباب. أرواقها مركبة ورتية التجميع. وريقاتها صغيرة بيضية النصال المستطيلة. ازهارها ذهبية اللون او ارجوانية. تنويرها ويهي.

٣٠٠٤٨ - هَمْشَقِي ٥

Tiarella (S). *Tiarella* (F).

٣٠٠٤٩ - هَمْشَلِج ٥

هو الهجين النباتي. ج هاليج.

٣٠٠٣٠ - هَمْشَلِجَةٌ وَهَوَكَةٌ ٥

مرب من سير اللواب.

٣٠٠٣١ - هَمْشَقِي ٥

حالة كل زهرة او نبات في طور الذبول او النضامة.

٣٠٠٣٢ - هَمْشَقِي ٥

جلس نباتات دوفسية من فصيلة الزنجيبات. انواعها عديدة، مهدها البلاد الحارة والاستوائية. سقها شمرانية تنهني بانزهار سيواني التجميع يركز على شمران عيد المصارع. ثمارها قرنية الخمر. عنية الشكل، وسيدة البزرة. اعرف انواعها واشهرها ما يتبع.

٣٠٠٣٣ - هَمْشَقِي أَبْيَسُ ٥

Haemanthus albus (S). *Haemanthe blanc* (F).

نوع من الهمنثس. دوفسته مستديرة صغيرة القند. أرواقه رباعية المد، خمية التركيب، صفيحة الشكل؛ نصلها يطول من ١٥ إلى ٣٠ سم. ويعرض من ٦ إلى ٨ سم. حطايه مهدب الخلف. شراخه الزهري يطول نحو ٢٠ سم. سيوانه صغير الحجم ظفر نحو ٧ سم. ازهاره كثيفة التجميع بيضاء اللون. تنوره يستمر طوال شهر حزيران.

٣٠٠٣٤ - هَمْشَقِي أَحْمَرُ بِصَلِّ الْحَمَشَقِي ٥

Haemanthus coccineus (S). *Haemantheponceau* (F).

نوع من الهمنثس. دوفسته صغيرة القند، ثنائية الأرواق الكبيرة التي تطول من ٥٠ إلى ٦٠ سم. وتعرض من ١٥ إلى ٢٠ سم. شراخه الزهري يطول نحو ٢٥ سم. سيوانه صغير الحجم، ظفر نحو ٨ سم. ازهاره كثيفة التجميع حمر اللون. تنوره يستمر من آب إلى تشرين.

٣٠٠٣٥ - هَمْشَقِي أَرْجَوَانِي ٥

Haemanthus pulcans (S). *Haemanthe scarlate* (F).

نوع من الهمنثس. دوفسته مستديرة الشكل. أرواقه قرصية الانتشاب شععية المد. نصلها جميل الخضار الزاهي؛ شيق الصفحة، يطول من ١٥ إلى ٣٠ سم. ويعرض من ٥ إلى ١٢ سم. شراخه الزهري يتوسط الأرواق ويطول نحو ٤٠ إلى ٦٠ سم. سيوانه يحمل من ٤٠ إلى ٥٠ زهرة جميلة اللون الارجواني. تنوره يستمر من حزيران إلى ايلول.



هُدُوش ريشي



حِمْبِيَّة



حِمْبِيَّة البِن



حِمْبِيَّة

٣٠٠٤٢ - **هُدُوش ريشي** *
 Chironomus plumosus (S). Chironome duvetoux (F).
 حشرة من الهمدوش طولها يراوح من ٩ الى ١٣ م. ثوبها اطلال اللون يغطي غصن اسود ويمتد منه جميع افرعها وساقها صفراء اللون. اوساخها الازرق مبهمة مستطيلة. يرتبها حمراء اللون تمشي على النباتات المائية وقد تلثم اوراق بعضها.

٣٠٠٤٣ - **هُمُوشِيَّات** *
 Chironomidae, Tendipadidae (S). Chironomidae (F). Midge (E). Zuckmücken (D).

فضيلة حشرات من رتبة ذوات الجناحين. اجناسها وانواعها كثيرة المدد جميعها صغيرة القند قريبة الشبه من البعوض. اجسامها عديمة الحراشف. قرونها الاستشعارية ريشية. وروئسها صغيرة. اعطائها وثوبها صغيرة لا تكتمل من انحصار الدم || تكثر على الاغصان المائية وعلى المواد العضوية المتخثرة قرب مجاري الماء. تعتبر من الهمدوش المزعجة فير الضارة.

٣٠٠٤٤ - **هُمِيد**
 Dette non réglée (F).
 كل دين لم يدفع بتاريخ استحقاقه.

٣٠٠٤٥ - **حِمْبِيَّة صَبِيغِيَّة** *
 Hemithoa aestivaria (S). Hémiéchie estivale (F). Hémiéchie aestivaria (E).

حشرة من فصيلة الاقربيات حرشقيات الاجتمة. موطنها بعض الاصقاع المعتدلة الحرارة من الشرق الاوسط والاندلس واربوية. قرأتها جارية قوتها رقيق الاغيار. يرتبها تعيش على اوراق السنديان || جسمها فضيف يطول نحو ١٠ م. يسطها نحو ٣٠ م. واسها مستدل الجرم. عيناها نافذتان. زباناها مشطبان عند الذكر، غيبطبان. عند الانثى. جوشنها ويطها الى الخضار الزرقى الخيطي الحراج || وراشها عند الثقبين الى الخضار الزرقى الاسمر الموجج يتوسطه خط متعرج متحلي ويعلوه عند الذكر تسع نقط حنارية حمراء اللون، وصع نقط حنارية عند الانثى || لها جليل واحد في الحليل. تظهر التفراشة في حزيران وتبقى حتى اواخر تموز. تسرح في الليل. تماطل بعد ظهورها بتحو ستة اسابيع وتمتد لكن قطعاً صغيرة مربعة على الصفحات السفلى من نصال الارواق || السرقة عند بلوغها التكايل تطيل نحو ٢٢ م. جسمها شبه اسطوانى الشكل، مقوس المكون. ثوبها اللى السمرة الزرقية الموجج تعلقوا رقة قيراء وصعب خطوط متعرجة جزوية. واسها الى الجلوة || واربها بلطنية الوسطى ماسحة ما يحملها تقفوس عند الانتقال || طوط الاكمال الذي ينسر نحو ١٥ بيضاً يتقفي تحت القشور وبين قشور الصفاة ضمن صلجة شاولي تحمكها السرقة باقل من اربعة ايام.

٣٠٠٤٦ - **حِمْبِيغِيَّة** *
 Hemileia (S).
 جنس فطور مجهرية من فصيلة الساماريات. تتميز بدهاماتها الالزامية التي تلطب فيها الاشكال المرئية والبرمية. مشيها يبيض ويتآكل في التسنج النباتية السطحية. هيفها مجهز بمراشف خصبة. تكايلها حنوية التصنيع، اسطوانية الشكل او صوبانية || انواعها المعروفة ٢٣ جميعها من فطور البلاد الحارة والاستوائية. امرفها واشهرها حمية البين.

٣٠٠٤٧ - **حِمْبِيغِيَّة البِن** *
 Hemileia vasatrix (S). **فَطْر البِن**
 Rouille du caféier (F).

فطر مجهرى يصيب اوراق البين فيعطها ويقل عملها التصفيري الواجب فيؤدي الشجرة ويهيء الى حملها وانتاجها || مظهره الخارجي يقع صغيرة مستديرة قطرها يراوح من ١ الى ١.٥ م. تركيب نصال الارواق على صفحاتها السفلى. تبدو جبهة رتقالية اللون ثم تتكاثف وتكثف وينشأ خلي الشكل، لزج المادة، يسبب جفاف النسج ويهاسه || يكالغ باستعمال سائل بوردو المركز من ١ الى ٢ ٪ على ثلاث او اربع مرات ابتداء من نهاية فصل الشتاء.

٣٠٠٤٨ - **حَمِين**
 Marcascibia (F).
 الحمين ما كان قابلاً للذبول.

٣٠٠٤٩ - **حَمِيغِيَّة** *
 Haminea (S). Haminea (E).

جنس حيوانات بحرية من الرغويات ممليات الارجل وفضيلة الطابيات. انواعها المعاصرة المعروفة متوسطة المدد، منتشرة في معظم مجار العالم || اصداها شبه بيضية الشوزن، شفافة، ماسة، متساوية الالوان الوسيدة الخضاب. اجسامها فضغاعة الرداء اللاصق.

٣٠٠٥٠ - **حَمِيغُون**
 Hémions (F).
 هو فراء الثبت، نوع من الحمر الوحشية وفضيلة الخيليات.

٣٠٠٥١ - **حَمِيغُولِيَّت**
 هي البساج الشبكي، اطلبه.

٣٠٠٥٢ - **حَمَّاء**
 Pédoncule (F). Peduncle (E).
 هو ملاق الثمرة ويقال له إهان. ج. أم ن.

٣٠٠٥٣ - **حَمَّاجِل** *
 Sirens (F). Sirens (E).
 رتبة حيوانات قازية من صف الصفهيات. لها، حتى الآن، فصيلة واحدة تشمل ثلاثة انواع || جميعها من مستقرات الخيليس. اجسامها مستطيلة ثنائية القوائم، رباعية الاصابع || تعيش على صفات المستنقعات وبجاري الماء. بلاعيطها مائة || قوتها الديدان والبرديات الصغيرة.

٣٠٠٥٤ - **حَمَّان**
 Lavande spic (F).
 هو الخزامى الذكورية، اطلها.

٣٠٠٥٥ - **حَمِيغُون**
 Anon (F).
 هو الجيش ابن الاثان.

٣٠٠٥٦ - **حَمِيغُون**
 Moqueur (F). Mocking-bird (E).
 جنس طير كان في التصنيف الماضي ينتمي الى فصيلة المهنديمات وهو في التصنيف الحديث ينتمي الى فصيلة مستقلة تدمى هنريات || انواعه المعروفة ١٢ اعطائها المناطق الاستوائية. معظمها افريقي وبعضها اسوري وامريكى || تتميز بظن مناقبها المحدودة وباستطالة اذنانها الرتاجية الريش. اجنتها صغيرة تكاد لا تلتحف قاعنة الافليك || جميعها تألف الغابيات والحراج، قوتها الحشرات اخصها الخنافس والارفة والديدان والجراد والنسل والكغذائيات والسناكب وبعض التار البرية || اشهر انواعه المعتبر الاحمر الخفاد.

٣٠٠٥٧ - هَبْرَ أَحْمَرُ الْمَنقَارِ *

Irisor erythrorhynchus (S). Moqueur à bec rouge (F).

نوع من الهَبْر. موطنه أواسط أفريقية. جسمه أبيض اللد يطول نحو ٤٥ سم. ثوبه إلى الزرقاء الغمام ويلها ملح وأرجح من الأيورواي إلى الأخضر اللامع. جناحاه وذنبه مبنجة بالأبيض. عيناه صليتان. منقاره وساقاه إلى الحمرة || يألف النباتات والأشراج الكثيفة. سره به من ٤ إلى ١٠ أزواج. قوته الحشرات والديدان والذئب الهنجب || يعيش بين شجيرات الجوارح. اناء مخض ٨ بيضات نحو ١٦ يوماً.

٣٠٠٥٨ - هَبْرِيَّاتٌ *

Mimidae (S). Mimidae (F). Mimidae (E).

فصيلة طير من لافقات التمل ورتبة الجوارح. اجناسها وأزواجها المعروفة عديدة. معظمها من طيور القارة الأمريكية وبعضها الهربي وأسيوي || التسم الذي يستوطن أمريكا الجنوبية آبد في مناطقه. أما التسم الذي يستوطن أمريكا الشمالية فإنه من القواطع التي تجرب البلاد في طلب الحصيد والمشي || أشهر اجناسها الهبر .

٣٠٠٥٩ - هَبْرُوعٌ

نوع من الطيورثوك يؤكل .

٣٠٠٦٠ - هَبْرُونٌ

هو الجبل الشائع ، الطلب .

٣٠٠٦١ - هَبْرُجُلٌ *

Siren (F). *Siren* (E).

جنس حيوانات قازية من فصيلة الهنجلديات . أزواجها المعروفة ثلاثة . موطنها بعض مناطق أمريكا الشمالية وكندا . تألفت غشافات مجاري المياه العذبة . تيش مطم حياتها في الماء || اجناسها شبه فريقي الشكل تطول من ٣٥ إلى ٧٥ سم. رؤوسها قصيرة ، اعطاشها مستعرضة الأشدك . عينها شديدة الضفر . اعناقها مجهزة بأغافن مجمدة وشرمة . وهي مجهزة أيضاً بمختمين فقط . قاعها صخرتان ، أمامها الارتكاز || قوتها الكبدان والديدان الصغيرة .

٣٠٠٦٢ - هَبْرُجِيَّاتٌ *

Sirenidae (S). *Sirenidae* (E).

فصيلة حيوانات قازية من رتبة الهنجل . كانت ، قبل التصنيف الأخير الذي يعود إلى ١٩٦٥ ، تنتمي إلى رتبة السرفيديات . أما الآن فهي الفصيلة الوحيدة التابعة إلى رتبة الهنجل || أزواجها الفرمي ثلاثة موطنها بعض مناطق أمريكا الشمالية وكندا .

٣٠٠٦٣ - هَبْرِيَّةٌ *

Tricyrtis (S). *Tricyrtis* (E).

جنس نباتات جلدومرية جادحة مصرة من فصيلة الزنبقيات . أزواجها المعروفة سبعة مهدها الشرق الاقصى || سوقها خمرخامية موقرة . أزواجها حافظة متعاقبة سنانية التصل . أزواجها طرفية يضاء اللون الأزرق مرقوشة بالبنفسجي || لزروع للزعين ولا تخشى البرد . ترشب في الارربة المعتدلة الاندماج و المساوية التركيب المنصري ، الذنية بالمواد الضفوية والأزوت || أشهر أنواعها الهنداء الشائكة والمزينة والمستطيلة الزنيد .

٣٠٠٦٤ - هَبْرَتَاهُ شَائِكَةٌ *

Tricyrtis hirsuta (F).

نوع من الهنداء . مهدها اليابان . ساقها مصعبه كثيفة

المقلب العتيق الشائك ، ترتفع من ٣٠ إلى ١٠٠ سم. أزواجها حافظة متعاقبة تطول من ١٥ إلى ١٥ سم. نصلها سنانية ، ذرية ، مرقبة الصفحات العليا . أزواجها يضاء اللون مرقوشة بالبنفسجي ، قطرها نحو ٣ سم. || تنويرها رديسي أو خرفي .

٣٠٠٦٥ - هَبْرَتَاهُ هَبْرِيَّةٌ *

Tricyrtis pilosa (S). *Tricyrtis velut* (F).

نوع من الهنداء . منبها الهند . ساقها خلية السواء ، قليلة الفروع ، ترتفع من ٦٥ إلى ١٢٠ سم. أزواجها حافظة متعاقبة ، خلية النصال السنانية الشكل || أزواجها إلى البيضاء الماجي ، قطرها نحو ٢٥ م. تنويرها يستمر طول شهر أيار .

٣٠٠٦٦ - هَبْرَتَاهُ مُسْتَطِيلَةُ الزَيْتِيَّةِ *

Tricyrtis macropoda (S). *Tricyrtis à long pédicelle* (F).

نوع من الهنداء . منبها الصين . ساقها قليلة الخمل والرفب ترتفع من ٥٥ إلى ١٠٠ سم. أزواجها متعاقبة سمعة ؛ نصلها أهليجية مالمه تطول من ١٥ إلى ٢٥ سم. || أزواجها مستطيلة الزيتية ، قطرها نحو ٣ سم. لونها إلى البيضاء الماجي يطول تمسح برقتالي ينصرف نيا بعد إلى الاصفر || تنويرها رديسي .

٣٠٠٦٧ - هَبْرَتَيْبٌ * طَرَحَحَكُونٌ

Taraxacum dens leontis, *T. officinalis*, *T. vulgare*, *Leonotodon taraxacum* (S). *Pissenlit officinal*, *P. commun*, *Dent-de-lion* (F). *Dandelion*, *Blow-ball*, *Canker-wort* (E). *Echte Kuhblume*, *Löwenzahn* (D). *Taraxaco*, *Tarassaco*, *Dente di leone* (I).

نبات عشبي بري مسم من فصيلة المركبات . ينبت في جميع الأراضي المزدومة ويحتر من النباتات الكاسية الضارة . جلوره غليظة سميكة . أزواجه قرصية الالتشاب ضحية . أزواجها رؤسية الصمغ . أوراقها الغنية مأكولة عديدة المنافع الصحية || هربوه الزراعة البقلية المشهورة نحو ٨ . يتكاثر بالبزر . تهلر شائلته من أوائل الربيع إلى أواسط الصيف . تفرس للثقل في مستقرفا على أبعاد ٢٠٠٠ من ٤٠ إلى ٥٠ سم.

٣٠٠٦٨ - هَبْرَتَيْبٌ * هَبْرَتَيْبَةٌ

Cichorium endiva (S). *Cichorée endive*, *Endive* (F). *Endive*, *Bastavian endive* (E). *Endive*, *Endivien*, *Endivienwegwarte* (D). *Endivia*, *Cicoria degli orci* (I). نبات يقلى من فصيلة المركبات السنية . اصراضه عديدة تجعد إلى ضربين الهندباء الجعدة والهندباء النسي . جلوره غليظة حزابية الشكل . أوراقه قرصية الالتشاب . أزواجها إلى الزرقاء الساجموية .

٣٠٠٦٩ - هَبْرَتَيْبَةٌ بَرِّيَّةٌ * هَبْرَتَيْبَةٌ مَرُوءَةٌ ، شَيْخُونِيَّةٌ

Cichorium intybus (S). *Cichorée sauvage*, *Ch. amère* (F). *Succory*, *Wild chicory* (E). *Zichorienwegwarte*, *Cichorienwurz* (D). *Cicoria*, *C. amara*, *C. da toglia*, *Radichio* (I).

نوع من الهندباء وهو نبات يقلى بري وزراعي . هربوه المشهورة عديدة فواربها المذرة شكلية ، خواصها الصحية والطبية واسعة ، جميعها نالمة نتي الدم . جلورها حزابية مستطيلة . سوقها فراءه تملو نحو ٢٠٠ سم. أزواجها



هبر احمر المنقار



هنداء شائكة



هندب



هندباء



هندباء برية

3٠٠٨١ - هَنْدَسَةُ رِيغِيَّةٍ
Génie rural (F). Rural engineering (E).
علم يتناول التشييد الزراعي على اختلاف أنواعه من الابنية الى الآقية .

3٠٠٨٢ - هَنْدَسَةُ زَرَاعِيَّةٍ
Génie agricole (F). Agricultural engineering (E).
علم يتناول التربة والنبات والحيوان والاسثمار .

3٠٠٨٣ - هَنْدَسَةُ سَطْحِيَّةٍ
Géométrie plane (F). Plane geometry (E).
علم يبحث في السطوح ذات البعدين ويشمل دراسة خصائص الخطوط والزوايا والأشكال من مثلثات ومربعات ودوائر .

3٠٠٨٤ - هَنْدَسَةُ فَرَاغِيَّةٍ
Géométrie dans l'espace (F). Geometry of space (E).
علم يبحث في الأشكال ذات الأبعاد الثلاثة أي الاجسام كالكرة والمكعب والمهرم .

3٠٠٨٥ - هَنْدَسَةُ كَهْرَبَالِيَّةٍ
Génie électrique (F). Electric engineering (E).
علم يتناول إنتاج طاقة الكهرباء واستثمارها .

3٠٠٨٦ - هَنْدَسَةُ مِخَارِبِيَّةٍ ، هَنْدَسَةُ مَدَائِيَّةٍ
Génie civil (F). Engineering (E).
علم يتناول البناء بأشمل مراحله .

3٠٠٨٧ - هَنْدَسَةُ مَكَانِيكِيَّةٍ ، هَنْدَسَةُ آليَّةٍ
Génie mécanique (F). Mechanic engineering (E).
علم يتناول الميكانيك وما ينتج عنه من آليات .

3٠٠٨٨ - هَنْدُسُ
Connaisseur (F). Connaisseur (E).
المتخصص من كان علمه أو اختصاصه يمكنه من تحليل ومعرفة الشيء المطلوب . ج. متداس .

3٠٠٨٩ - هَنْعَةٌ
الهنة منزل من منازل القصر الشامية وهي مجموعة من حنة كوابك يقال لأبناها الزر والثاني الميسان . وهي تشبه بشكلها الألف الكوفي || رقيب الهنة يدعى التام .

3٠٠٩٠ - هَنْيَكُ *
Volvula (S). Volvula (F).
جنس حيوانات بحرية من الرخويات معديبات الاربصل وفصيلة الباقيات . انواعه المعاصرة المرهقة عديدة منتشرة في معظم بحار البلاد المعتدلة الحرارة | اصداها شبه اسطوانية الشكل ، صافية القد ، وسيدة الألوان السوية . فوائدها مستطيلة الفلوج القاطبة .

3٠٠٩١ - هَيْكَلَةُ المَرْجُوحِ *
Paroplia scamica (S). Paroplie des prairies (F).
حشرة من فصيلة اليزيديات ورتبة متجانسات الاجنحة . جسمها شديد الصغر يظل من ٣ الى ٤ مم ، || فورها حطلي اللون تملوه رقة سوداء تحته من الرأس الى اواسط الظهران . رأسها عريض . خطمها متدلل الطول . عينها صفيرتان . زباناها شديدا الصغر والدة . كوسلها يلحف القسم الاكبر من الرأس . جمعها محمرة . ظهورها كابل

مستطيلة مفرسة . انزاعها الى الزرقاة الزاهية || زراعها تسويج بعض الناية اخصها الطمر بالثش او بالمواد الدبالية للحصول على اوراق عادمة الحبيب .

3٠٠٧٠ - هَنْدَسَةُ جَمْعِدَاةٍ
Chlorée frisée (F).
حرب من الهندباء الزراعية المأكولة . اوراقها قرصرة لينة جميلة النسل الكثير التشرم والتسنين .

3٠٠٧١ - هَنْدَسَةُ حَسْبِيَّةٍ
Escarole, Scarole, Scarole (F). Endive (E).
حرب من الهندباء الزراعية المأكولة . اوراقها مفاضة مسترسفة متراكبة . نصلها متعص الصلحة ، مفرض الحدار .

3٠٠٧٢ - هَيْدَسَةُ زَرْفَاةٍ
هي الطلسية ، اطلها .

3٠٠٧٣ - هَنْدَسَةُ وِثْلُوفِ
Witloof, Chlorée de Bruxelles (F). Witloof (E).
نوع من الهندباء الزراعية تتميز بجلودها الحمرلية الشكل والقد وبارودها الضمية المنصبة . راجع وثلوف .

3٠٠٧٤ - هَنْدَسَةُ رَسُوْنُولِيَّةٍ
Hendersonia (S).
جنس تطور بحيرية من فصيلة الصنبيات . انواعها قليلة لا مؤذية . وبنايتها سمراد اللون تخضن القصبات البكيدية التي تخترقها تقويب المن . بوناتها اعليجية الشكل ، عديدة الخلايا حطلية اللون .

3٠٠٧٥ - هَنْدَسَةُ رَسُوْنُولِيَّةٍ
Hendersonia (S).
جنس تطور بحيرية من فصيلة الصنبيات . انواعه المرهقة زهاء ٤٢٠٠ معطها يبي علم الاذى او قليله || يكتنداتها كروية الشكل او مفلطحة ، محصورة الارتكاز او شارة . جوطا لحمي التسج اسمر الصلصة الخاوية . بوناتها وشعبة ، مؤثرة ، حطلية اللون || اشهر انواعها ما يتبع .

3٠٠٧٦ - هَنْدَسَةُ رَسُوْنُولِيَّةٍ اِبْرِيَّةٍ *
Hendersonia acicola (S).
فطر مجهري من الهندسوية يركب اوراق الاجاص فيوشها برقة حطلية لا نظامية الشكل والحجم والترتيب تشي الى النصل اذا لامتها العوامل الطبيعية وتسبب الاحبال البياكر .

3٠٠٧٧ - هَنْدَسَةُ رَسُوْنُولِيَّةٍ اِبْجَاصِيَّةٍ *
Hendersonia piricola (S).
فطر مجهري من الهندسوية يركب اوراق الاجاص والسفرجل والتفاح فيوشها برقة مزوانية الشكل سمراد اللون تسبب تقصم نسيج النصل والاحبال البياكر .

3٠٠٧٨ - هَنْدَسَةُ رَسُوْنُولِيَّةٍ وِرْدِيَّةٍ *
Hendersonia canis (S).
فطر مجهري من الهندسوية يصيب اخصان الورد وثمان . مظهره الخاربي بقع صغرة مزوانية مبرثة سوداء اللون تملو الاخصان والبادر دون ان تقع بها شيد الاذى .

3٠٠٧٩ - هَنْدَسَةُ الكِتْرُونِيكِيَّةِ
Génie électronique (F). Electronic engineering (E).
علم يتناول الاكترونيك وتجهيزاته .

3٠٠٨٠ - هَنْدَسَةُ حَتْلِيَّةِ
Géométrie analytique (F). Analytic geometry (E).
علم يبحث في تطبيق القواعد الجبرية على الهندسة .



هَنْك

الجنسية ، لاحت ، حنطلي اللون ، اسمر العروق . ووشها خشايتان ، شفاقتان . بطنها ال الحنطلي ، يسمر في الصفحة السفلى ويصفر في العليا . قوائمها حنطلية سمراء لا تستطيع الحياة والتكاثر بعيداً عن الهواء .



هوك

٣٠٠٩٢ - هَوَجَل * هَوَجَلِي ، هَوَجَلِي (F).
Aérobique (F).
Aerobic (E).
نمت تعريفى يطلق على جميع الاحياء المجهريه التي لا تستطيع الحياة والتكاثر بعيداً عن الهواء .

٣٠١٠٠ - هَوَجَلِيَّة ، هَوَجَلِيَّة (F).
Aérobie (F).
Aerobe (E).
صفة الكائنات المجهريه الحية التي لا تستطيع النيش منقطعة عن الهواء .

٣٠١٠١ - هَوَجَلِيَّة (F).
Pulsatilla (F).
هي شقيق النهنان ، اطليه .

٣٠١٠٢ - هَوَجَر * ، هَوَجَر (F).
Rhinopithecus (S).
Rhinopithèque (F).
جنس قرد من فصيلة الماريات . اوزامه قليلة البدن ، موطنها بلاد التبت . تعيش في الاجراج الجبلية التي ينعمرها الطلح نحو اربعة المهر || اجسامها متوسطة الحجم تطول من ٦٥ الى ٧٥ سم . ويوهها الى الخضار الاسفر . مناسيرها ريشة الازنية . اذنيها طويلة الشعر المرزقي الشكل والقد ، لونه ال الريدة الصنابية ، اكهب القاعدة اسفر الطرف يطلع موانع فضي . اذنانها جتلة تطول نحو ١٠٠ سم . || تعيش جماعات كبيرة يراوح عددها من ٦٠ الى ١٠٠ قوتها التآر والاعتشاب والجوارح والبرام والتلوي . اناها تقص جرواً واحداً ترضعه نحو ٦ شهور .



هوبر

٣٠١٠٣ - هَوَجَرَة (F).
Sylviadés (F).
هي الدخليات ، اطلياها .

٣٠١٠٤ - هَوَجَسْتَرَا * (F).
Hutchinsia (S).
Hutchinsia (F).
نبات معقود التصريف على اسم امالة الايرلندية السيدة هوجستر . عشية صغيرة معمرة من فصيلة الصليبيات . اطليها تشمل بعض اقارب البحر الايضر المتوسط || ساقها فرها نصيرة ، تملو نحو ١٠ سم . اوراقها صناعية مركبة ، ورتية البدن ، خاصة او سباعية او تساعية الورديات السنانية الصنوبرية . ازهارها صغوية التجميع . ازهارها بيضاء اللون || تنويرها يستمر من ايار الى آب .



هوجل

٣٠١٠٥ - هَوَجَلِيْن * (F).
Hotinus (S).
Hotine (F).
Hotinus (E).
جنس حشرات وائمة من نصفيات الايمتة المتجانسة وفصيلة البرانيات . اوزامها المعروفة قليلة البدن اطليها تمتد من الهنت الى الصين . تألف النباتات والحيات نحو ٣٠ صق الازهار || اجسامها متوسطة القد تطول من ٣٠ الى ٣٦ سم . رؤوسها صغيرة . عينها صغيرة ناضرة . قوتها الاستعمارية دقيقة ، شديدة الصفر ، سفلية الانتساب ، مركزها تحت الامين . جياها نائتة تمتد كالقرون المتسلسلة الشفاقة . اذنيها نباتية الالوان تكثر فيها الالوان الصنابية المزاج . ووشها لاسطة منسجمة بالاخضر والاصفر .

٣٠١٠٦ - هَوَجَل * (S).
Hugonia (S).
Hugone, Hugonie (F).
Hugonia (E).
جنية طيبة برية معمرة من فصيلة الكتانيات . مهدا

٣٠٠٩٢ - هَوَجَل * هَوَجَلِي * هَوَجَلِي (S).
Heniochus (S).
Hénioque, Cocher (F).
Whip-fish (E).
جنس اسماك بحرية من شالكات الزمانف وفصيلة السحليات . اوزامه المعروفة قليلة البدن جميعها من اسماك بحار البلاد الحارة || اجسامها مبططة ، ريشة الظهور ، تطول من ٢٥ الى ٣٥ سم . بطنها دالقة المنضرب . زمانفها الظهرية لتنتهي برق غصنوي المادة يشبه سوط الخويضي . اذنيها ال الريدة الخضراء او الريدة الفضية يعرلها تجميع مترص اسود || حورها مأكولة ، متوسطة الصنت .

٣٠٠٩٣ - هَوَاك * (F).
Hawak (F).
هو ما يشتق كل حي لحياته . وهو مادة غازية مركبة تفلت سطح الكرة الارضية فتكون السكالك او السحاح ، ويقتل كائناتها كما ارتفعت عن سطح البحر . وين للسلم به ان نصف جموع الهواء الارضي يقع في المنطقة الكائنة بين مستوى سطح البحر او مرمى الفوج وارتفاع ٦٠٠٠ م . اما العناصر التي يتكبد منها الهواء ونسبها فهي :
ازوت نحو ٧٨ جزءاً
اكسجين نحو ٢١ جزءاً

ثم النزر من الايون وغاز الكربون والازون والنيون والكربتين والهليوم ، الخ . وهو يحتوي ايضاً على بخار مالي يعرف بالرطوبة النسبية .

٣٠٠٩٤ - هَوَاوَج (F).
Sylviadés (F).
هي الدخليات ، اطلياها .

٣٠٠٩٥ - هَوَاوَك * (F).
Saprophage (F).
Saprophagous (E).
الحشرات المهاكة هي التي تعيش على المواد النباتية المتحللة .

٣٠٠٩٦ - هَوَاوَك * (F).
Calorampus fuliginosus (S).
Caloramphie fuligineux (F).
طائر من المتسلفات وفصيلة البقائيات . موته بعض اصقاع الهند والبلاد الماخورة . يألف الادهال والخراب البمتره الانجار ولا يستقر في مكان اكثر من خمس دقائق . ملبته الهياتي جماعي ، فوسه قليل البدن لا يتجاوز حسة ازواج || جسمه معتدل القد يطول نحو ٢٥ سم . رأسه كبير الحجم . منقاده شبه مخروطي الشكل ، كبير الحجم ، ارتفاعه عند القاعدة يفوق عرضه . جناحاه صغيران ، ذلفان . ذليه معتدل الطول ضيق النرس ، متعقود الطرف . ثوبه الى السرة الصنابية المتفازة الماجمات . منقاده وقامتصه الى السرة الزتية || صولة مزيج طنان . قوته الحشرات على اختلاف فصائلها وانواعها والآثار النباتية البرية || يلدن عشه في غشايف الانجار . الاثني تحفن وسعها من ٣ الى ٤ بيضات بينما الذكر يلدن لها اللذاء .

٣٠٠٩٧ - هَوَاوَاكِي * (F).
Aérhydrique (F).
نمت تعريفى يطلق على ما يشتمل بالمهواء والماء او يسمل بالمهواء والماء .

الهند ، جنوبها وخالها سائها وانادها مرقعة وتدر البول .
سائها فراءه تملو نحو ثلاثة امتار . انادها فردية او
ثنائية الخواص . اوراقها متناخية ، متخفة ، نصالها اهلجية
الشكل ، سنانية الاطراف . ازهارها حلقي التجميع ،
عمودي الارتفاع وطرفي . ازهارها صدرة اللحم خماسية
البتلات ، وردية اللون . ثمارها سيقية تلحم صلبة
صدرة عنقه السطح . ازهارها وجنودها عطرية العرف
المستحب الشبيه بالبنفسج .



هود البطباط

٣٠١١١ - هَوْدَانِيَا *
Phaeostibaceae
عمارة ظنود مجهرية من فصيلة الكحيويات . تتميز بأعضائها
المهوية النابضة الالوان . تشمل عدة انواع تنتمي الي
ثلاثة اجناس : الازاروبسيس والسيزانوس والشلفه .

٣٠١١٢ - هَوْدَهَكَة *
Ranella (S).
Ranella (F). Ranella (E).
جنس حيوانات بحرية من الرخويات مليات الاربيل
وفصيلة الپسيويات . انواعها المعاصرة المرولة عديدة
مشتركة في معظم بحار البلاد الحارة اخصها المحيط الهندي ||
اصنافها شبه اهلجية الشكل محاذية يعلوها جذبان
جانبيان ضخدان او مائلان او شاككان يكتنفانها من
طرف الفتحة الى العقب .



هود الحماض

٣٠١١٣ - هَوْدَكَة *
Stigmatopélie (F).
طائر من فصيلة الحمايات قريب الشبه بالرفلثة . مهده
المناطق الحارة من العالم القديم يوجهها في طلب المريع
والمصيت والتمشي || جسده متوسط القد ، يطول نحو
٢٧ سم . ثوبه الى الطحلة الصنابية المورج تسر في الرأس
والظهر والجناح والذنب ، وقبتر في المنصر والعنق والصدر
واليلين والافتيك . متفاده حنطي اللون . رجلاه الى السمرة ||
يدئن عته في الانجار المتوسطة الارتفاع . حشسته بيضتان .
الاشق تقدم بالترسيم اما الذكر فيؤنن ها القوت .



هود المتالع

٣٠١١٤ - هَوْدَاكَة *
Surnia funerea (S).
Surnia, Chouette-épervière (F).
طائر من البويات وعماراة الفناديات . ثوبه الى البياض
الاكهب يطوه تسليج اسمر يطوق العين والاذن . رأسه
عادم العزامة مستعرض وقصير . محصره لاطق القرمس .
منسره قوي البهرة . سقطه كبير القد منطرج الزاوية .
ذنبه منشف الريش ، مستطيل . ارساغه وقالبه قصيرة كاسية .
موطه تسبح الارباه يشمل معظم المناطق المعتدلة . يألف
اسراج الصنوبر والملاز . يسرح في النهار وفي الليل يستريح
من الساعة العاشرة الى الرابعة من بعد الظهر وين العاشرة
ليلا الى الثالثة بعد نصف الليل . || يدئن عته في تجاريف
الانجار والظلاليف الصنوبر . الاثق تصنع من ٤ الى ٨
بيضات تحضنها بمنابوة الذكر . || يقته الجرذ والقار
والحشرات حل اختلافا . ج هود .



هودمة

٣٠١١٥ - هَوْدَاكَل *
Haworthia (S).
جنس نباتات علمية مرقعة معمرة من فصيلة الزنبقيات .

٣٠١١٦ - هَوْدَاكَة *
Monstruosité (F).
Monstrosity (E).
الابتعاد المستهين عن الشكل المألوف ان في الحيوان
او في النبات .

٣٠١١٧ - هَوْر *
Etang naturel (F).
Natural pond, N. pool (E).
بحيرة صغيرة تفيض بها مياه غياض وأبجام فتتسع .
ج اهور .

٣٠١١٨ - هَوْرِيَا *
Haworthia (S).
Haworthia (F). Haworthia (E).
جنس نباتات علمية مرقعة معمرة من فصيلة الزنبقيات .

٣٠١١٧ - هُوْدِ البَطْبَاطِ *
Heodes phlaeas (S).
Cuivré de l'oseille (F). Heodes phlaeas (E).
حشرة من فصيلة القنليات ورتبة حشرقيات الاجتمعة .
موطنها يمنة من الشرق الاوسط الى اربعة . فرائشها جارية
قوتها رحيق الازهار . سرفتها تعيش على اوراق البطباط
والبيضض وجمها صغير القد يطول نحو ٦١ م .
سبطها نحو ٢٨ م . وأنها صغير الحجم . عيناها ناشرتان .
زبانها نحو صيرتيان . جيوثها حنطي اللون صفيها
المورج بطنها كسني اللون || وريشها الاماميان الى الصهبة
المتعبة يعلوها سبع نقط كسنية وحشار عادي من اللون
نفسه . وريشها الخلفيان الى السمرة الكسنية الثنراء المورج
يعلوها قرب الطرف الخارجي جده مقبذية الاطراف لونها
الى الصهبة المقمية || ها جيلان في الخول . تظهر فراشة
الجيل الاول في نيسان وتظهر فراشة الجيل الثاني في آب .
تسرح في النهار . تماثل بعد ظهورها بنحو ستة اسابيع
وتسرح للمكن ميحادي على نصال اوراق المائل || السرقة عته
بولفها الكمال تطول نحو ١٥ م . جسها اهلجي الشكل ،
محب الظنهر ، وكيف الخمل القصير . ثوبها الى الخضراء
الامس يعلوه عتح قاطب احمر وتسه اطواق سكبية جنوية
اللون . رأسها ارجواني اللون . ملها ورواجبها الى الطحلة
السمراء || طنود الاكمال الذي يستمر في الجيل الاول
نحو ثلاثة اسابيع ، يستمر في الجيل الثاني نحو ٢٢ اسبوعا .

٣٠١١٨ - هُوْدِ الحَمَاضِ *
Heodes virgureas (S).
فراشة من فصيلة القنليات . طولها نحو ٣٣ م . ذكرها
اسمر الجسم خليلف الصدر مستدق البطن . وراشته الى الصفرة
الحمره والبيضة . اثنائها الجسم خليلفة الصدر والبطن
وراشها الى الصفرة اهلجية يطرفها حشار اكهب ويعلوها
تنقيط اسمر اسود || يألف المناطق والمراعي . يسرح
من حزيران الى آب . يقته خاضلة تركب اوراق الحماض .



هودلة

٣٠١١٩ - هُوْدِ المتالع *
Heodes chryseis (S).
فراشة من فصيلة القنليات . طولها نحو ٣٢ م . ذكرها
اصهب الذوب يعلوه مورج ملهب . وراشته الى الحمره
الصنابية يعلوها تنقيط اسمر وتمشخ ازرق ، حشارها عابن
اللون ، ابيض الطرف . اثنائها سمراء الجسم ، حنطية الراشون
الموهجة بالاصفر والابيض ويعلوها تنقيط اسود ويعلوها
حشار اسمر || يألف المناطق والمراعي الرطبة . يسرح من
حزيران الى تموز . يقته تركب اوراق معظم النباتات
المتعمية .

٣٠١١٩ - هُوْدِ الوَرَاك *
Heodes doritis (S).
فراشة من فصيلة القنليات . جسها محروطي الشكل اسمر
اللون يطول نحو ٣٠ م . ذكرها كسني الراشون المنقطه
بالاسود . اثنائها خضمة الشكل ، وراشها الى الصهبة الخضراء



هودة

حتى الاطراف المهزجة بلبب مجسمة تمكثها من تسلق السطح المائلة ومن المنفذ شجماً من شجرة الى شجرة .

٣٠١٢٥ - هورثوسيات (S). Rhacophoridae (F). Rhacophoridae (E).

فصيلة حيوانات ديداء قاذبة شائعة من لمة الطليحيات وورثة السونيات وورثة البتراوات . اجناسها وانواعها المعروفة نحو ٨٠ مبهدا البلاد الاسبرية والاريفية وبمغسكو . جميعها من الضفادع المتعددة اللحم || اجسامها متصلة الفذ . اذواها مختلفة الالوان يكثر لها الاخضر . تتميز بمخاط البنية التي تمشي فيها وتتميز ايضاً بمسواة سطح ظلي توسها الصدري في مركز تلاتها ، ومجمل قشرة العجز من التنوات المنظمة الجانية . فكرها الملبها مسنة . اصابع قوائمها مقيدة بحبب متباينة الرخابة والامتداد . اطراف اصابعها مجزأة بلبب مجسمة تمكثها من تسلق السطح المائلة || تمشي معظم حياتها على الاجبار ويحفظ النباتات || اناثها تسرا في مخاض خاصة تظلمها بمرازة الذكور على شفاف المنافع والمدفان فوق مستوى الماء بنحو ١٠ سم . ثم تحله نفقاً ثانياً مستعدراً من المخضن الى سطح الماء . الالاث عند القشرة تفرز اولاً مادة ريفية قوارة تمثها ثلة اللعيل المثلثة من ٤٠ الى ٦٠ دغيلة . ويبقى للبعيل ضمن هذه الريفة التي تكون له الرطوبة حتى التفت فيزاد اذ ذلك على سطح المنحدر وينفوس في الماء .

٣٠١٢٦ - هورثوسه (S). Aphomia sociella (R).

فراثة من فصيلة التاريات وورثة حرششيات الاجنحة . الاثى اكبر قدماً من الذكر . يسطها نحو ٣٥ سم . وبسطة الذكر ٢٦ سم . جسمها الى البياض الخيطي المواج . ورشاشها الامايمان الى التيرة الشبهاء في الترابين الاولين ثم الى الطحلة الخضراء تدمرها خطوط سم ونقط سود تنام الاصاب . ورشاشها الخلفيان الى البياض الاخير . اهداب ورشاشها فضية تركز على جده سوداء قليلة الغرض || يربها الى الطحلة الصفراء تلموها لمول سم . رأسها جفوي الون || تمشي في عشاء بعض الحشرات من غشائيات الاجنحة وقد تدخل النائل والمكاتب ويستودعات الورق تفترض الورق والكذب والقلين ...

٣٠١٢٧ - هورث ، لاهور (F). Falaise (E). حنور مجداسي مطفف من ارتفاع مواج البحر . حراج هوراج ولواجر .

٣٠١٢٨ - هورث (F). حوران لاسم مفترس يده فزود ، اطلبه .

٣٠١٢٩ - هورثوسه (S). Hura Sablier (F). Sandbox, Possumwood (E). Sandblückenbaum (D). Sablier blanc (I).

جنس اشجار برية وخرجية من فصيلة القريونيات . انواعها المعروفة ٥ || اعطائها البلاد الاستوائية والحارة . اورثها مسقة متناقبة نغيفة . نصلها قلبية الشكل ، مدبية الفصحة . ثمرها مجموعة من الفصوص الثنائية اللغفة تحضن زوراً لياها جمالي المادة الفعالة . والثر عند انفلاخها يهد الادراك التام تحدث دورياً يشبه دوري الانفجار . يستخرج من عصارة سيقانها ومن لباب ثمرها مادة قلووية جميلة شديدة التلشط .

مهدا بعض مناطق افريقية الجنوبية . سيقها متدما لا اثر لها . اورثها صغيرة الجرم ، لحمية النصل . ازهارها بيضاء الون || تزرع الترابين ضمن البيوت . ترطب في الاربية المعتدلة الاندماج ، الوافرة الخصب ، القنية بالمواد الغذائية العضوية والمعدنية || انواعها عديدة اشهرها التالية :

٣٠١٢٩ - هورثيا جاميدة (S). Haworthia rigida (F). Haworthia rigida (F).

نوع من الهورثيا . اورثها مشقصة ، خماسية السطوف ، عمودية الارتكاز ، تطول من ٧ الى ١٢ سم . نصلها شديدة الصلابة ، بحرية الخضار ، يطعمها مواج اسمر . ازهارها بيضاء الون || تنويرها يستمر من ايار الى حزيران .

٣٠١٣٠ - هورثيا سوداء (S). Haworthia atrovirens (S). Haworthia noire (F).

نوع من الهورثيا . اورثها متصببة ، ضيقة النصل ، غززية الشكل ، تطول من ١٥ الى ٢٠ سم . وتعرض من ٦ الى ٨ سم . نصلها مثاقلة ، منشارية الحفاف . لونيا الى الخمار الالاس الشديد السمر . ازهارها بيضاء الون || تنويرها يستمر من ايار الى حزيران .

٣٠١٣١ - هورثيا لورجعة (S). Haworthia viscosa (F).

نوع من الهورثيا . اورثها مشقصة ، ثلاثية الصفوف المنظمة الترتيب ، عمودية الارتكاز ، تطول من ١٥ الى ٢٠ سم . وتعرض من ٢٠ الى ٣٥ سم . عصفتها شالكة . عصارة نصلها لزجة . ازهارها بيضاء الون || تنويرها يستمر من ايار الى حزيران .

٣٠١٣٢ - هورثيا مرودة (S). Haworthia fasciata (F). Haworthia zébrée (F).

نوع من الهورثيا . اورثها مشقصة اقية الارتكاز ، تطول من ٣ الى ٤ سم . وتعرض من ١٥ الى ٢٥ سم . نصلها نالس الصفحة الملبها ، لؤلؤي الخطوط المتفرقة المنظمة الشكل والترتيب ، حشن الصفحة السلسل . ازهارها بيضاء الون ، تينية المواج || تنويرها يستمر طوال شهر حزيران .

٣٠١٣٣ - هورثيا مشبكة (S). Haworthia reticulata (F). Haworthia réticulée (F).

نوع من الهورثيا . اورثها مشقصة ، اقية الارتكاز ، مقطعية الرؤوس ، تطول نحو ٢٥ سم . وتعرض نحو ٧ سم . نصلها محدودة الصفحات الملبها ، ممددة السلسل . لونيا الى الخضار الزاهي تملوه خطوط متشابكة عمراء الون . ازهارها تينية الون يطعمها مواج اجبر || تنويرها يستمر طوال شهر حزيران .

٣٠١٣٤ - هورثوسه (S). Rhacophorus (F). Rhacophorus (E).

جنس حيوانات قاذبة شائعة من الضفادع وفصيلة الهورثيات . انواعها المعروفة نحو ٣٠ اعطائها تمتد من اشد الى الصين واليابان وجزيرة مدغسكو || اجسامها متباينة الفذ يكثر فيها اللحم البسيط . اذواها غمانن البيئة التي تمشي فيها . اصابع قوائمها مقيدة بحبب راسبة تمتد



هورس



هور

٣٠١٣٦ - هُورِيَا مُدَّيَّة ٥

Heuchera sanguinea (S). *Heuchère sanguine* (F). *Coral bells, Crimson bells* (E). *Alranwurzeln, Rote Alunwurzeln, Purpurglöckchen* (D). *Eucera sanguinea* (I).

نوع من الهوريا ، شاربيها تملو نحو ٢٠ الى ٤٠ سم. اوراقها مدارة خماسية او سباعية الفصوص المسننة المهدبة. تلتصق مالمش البشرة على صفحتيه. ازهارها مستديرة التجميع ، لونها الالحمرة الدامية || تنورها يستمر من ايار الى تمسوز .

٣٠١٣٧ - هُورِيَّة ٥

Hovenia dulcis (S). *Hovénia, Hovène* (F). *Japanese rain tree, Ground squirrel, Gopher* (E). *Hovanie, Zieseln* (D). *Ovenia* (I).

نبات وحيد الجنس والنوع من فصيلة البنيقيات . مهدد الشرق الاقصى من اليابان الى الصين . شجرته تملو حتى ٢٠ م. اوراقها مستطبة متعاقبة حاملة ؛ تلتصق قلبي الشكل بطول نحو ١٦ سم. ويعرض نحو ٤٩ صفحته مائلة البشرة ، مسننة الحافة. ازهاره خشوية التركيب ، صغيرة القد ، يتبيلها وقتابها لبابية المادة ، حمراء اللون ، مأكولة ، سكرية المذاق، طعمها كالزبيب . ويستخرج منها ومن الاوراق عطر مرطوب فيه شائع الاستعمال || تنورها يستمر طول فصل الصيف .

٣٠١٣٨ - هُورِيل ٥

Spermophilus (S). *Spermophile* (F).

جنس حيوانات لبونة قاضية من فصيلة السنجابيات. انواعه نحو ٦٠، منها ١٥ موطنها العالم القديم و٥٥ موطنها امريكا الوسطى والجنوبية . جميعها صغيرة القد بطول يراوح بين ٢٠ و٥٥ سم. واذنابها من ٦ الى ٨ سم. || اجسامها مستطيلة ريشقة . رؤوسها اسطوانية الشكل . حيوتها كبيرة . مستديرة . جرماها الامامية رباعية الاصابع اما الخلفية فمخمسية . اذنانها تقصير جيليات الاصبع. اذواها سوية اللون رؤوسها واطراف جرانها الى الجفوة الصنابية . ظهورها الى اليردة . بطونها الى الصفار الشبي. وفي بعض الانواع الامريكية الثوب غططة وسها مؤذرة . تألف الادمال والحقول المزروعة . تتسلق الاجنار بشفة ، لكنها تقضي حياتها على الحشيش . جهورها سيربات فسحة مستديرة عديدة الاتفاق تمرکزها في الحوم على امثال تراوي بين ١٥٠ و٢٠٠ سم. قوتها البزور والحبوب والجلندر واللؤلؤ والوزغ والطيور . انانها تقص من ٣ الى ٦ ادماس تبصر وتكتسي بعد اسبوع .

٣٠١٣٩ - هُورِيَان ٥

Semnopithaque (F). نوع من القرد المقتدة يدهي هبار ، اطلبه .

٣٠١٤٠ - هُورِيَّات ٥

Sphingidae (F). هي فصيلة الصمليات من حرشفيات الاجنحة .

٣٠١٤١ - هُورِيَّة ٥

Protoparce (S). *Protoparce, Sphinx d'Amérique* (F). *Horn worms, Horn blowers* (E).

جنس حرشات من فصيلة الصمليات او الحوريات . انواعه للمرورة حسة . جميعها فراشات كبيرة القد لا يقل طولها عن ٦ سم. وبطنها تراويح من ١٠ الى ١٢ سم. اذواها مستطبة عابقة المواج يملوها بتجميع وتبقيج اسمر . رؤوسها الامامية واخلفية مزرقعة ووزرشفة بالاسمر والاحضر

Horia (S).

Horie (F). *Horia* (E).

جنس حرشات منطية من شمديات الاجنحة وفصيلة الذراحيات . انواعه المرورة قليلة العدد منتشرة في معظم المناطق الاستوائية من المالمين القديم والجديد . الجملانة منها خاضلة والتمة ، اما البرقة فلناضفة وبعضها يتغلل على فضائيات الاجنحة || اجسامها كبيرة بطول نحو ٤٠ الى ٥٥ سم. رؤوسها كبيرة نائفة . ملاسها الشفوية قاضية . قوتها الاستجمارية صرطانية مقوية . كسلها اصعب من الرأس وايطن . احمادها جنية الشكل . اذواها متباينة الالوان يكثر فيها الالحر الحمرى والجلوي ، بعضها ملون القند بطيخن ، قاعدي وطربي || جميعها ناضفة تستعمل استعمال الخرايخ .

٣٠١٤١ - هُورِيَب ٥

Gyps des Indes (F). هو الغمام الهندي ، اطلبه .

٣٠١٤٢ - هُورَوَن ٥

Ketupa جنس طير من البويات وحمارة البويات. انواعه المرورة اربعة . موطنها يندى من الصين الى الهند وبلاد فارس. جميعها كبيرة القد، قريبة اللبنة من الببوة . طولها يراوح من ٥٠ الى ٦٠ سم. اذواها الى الطلعة يملوها رشفة سواد. تألف النباتات الخلفية القائمة على جباري الماء . صرطها جدوي يندى من النسق الى الفجر . قوتها المستحب الاسماك والقشريات || تمدن في تجاريف الاجنار . حضنتها تراويح من ٤ الى ٦ بيضات || اشهر انواعه هورون جبارا وهورون سرتديب .

٣٠١٤٣ - هُورِيَا ٥

Heuchera (S). *Heuchère* (F). *Heuchera* (E). *Alunwurzeln* (D). *Eucera* (I).

نبات معقود التحريف في اسم الطيب التساوي حور (١٦٧٧-١٧٤٧) وهو جنس نباتات عشبية برية ويزينة من فصيلة القليات . انواعها نحو ٤٢، جميعها جلسمورية ممدرة . اوراقها جذعية الانتشاب لا قاضية الاشكال والتفصيص . ازهارها صغيرة القد لا نظامية التجميع ، منها المستديرة والنسيلية والشكلية . جميعها ترتكز على شراويح منتسبة ريفية .

٣٠١٤٤ - هُورِيَا اَمْرِيكِيَّة ٥

Heuchera americans (S). *Heuchère d'Amérique* (F).

نوع من الهوريا . شاربيها تملو نحو ٥٠ سم. اوراقها مدارة خاضية او سباعية الفصوص المسننة الحافة . صلها لخل البشرة على صفحتيه . ازهارها مستديرة التجميع ، صغيرة القد ، تبدو الى الخضار الباهت ثم تنحرف الى الحطبي . تنورها يستمر من ايار الى حزيران .

٣٠١٤٥ - هُورِيَا صَمِيْرَة الزَّهْر ٥

Heuchera micrantha (S). *Heuchère à petites fleurs* (F).

نوع من الهوريا . شاربيها تملو نحو ٦٠ سم. اوراقها مدارة خاضية الفصوص المسننة . تلتصق مالمش البشرة على صفحتيه . ازهارها شكلية التجميع يرض البتلان ، خضر الكوس ، وجر المابز || تنورها يستمر من ايار الى حزيران .



هوريا



هورون



هوريا



هورية



هوران



هوريا

30114 - **هُومِيرَة المَضَاب** (S). *Homeria collina*
 Homérie des collines (F).

نوع من الهوييرة . منتبها المضاب المشرفة على البحر . ساقها شراخية ترتفع من ٤٥ الى ٦٠ سم . ورقها وسيقانها مستطيلة النصل . أزهارها تطلق الشرعاف وهي الى الحمرة السليمة او الحمرة الموهجة بالبزقنالي في تنويرها صيفي .



هوية أنيقة

30150 - **هُومِيرَة أَيْئَكَة** (S). *Homeria elegans*
 Homérie élégante (F).

نوع من الهوييرة . ساقها شراخية ترتفع نحو ٣٠ سم . ورقها وسيقانها مستطيلة . أزهارها تطلق الشرعاف وهي الى الصغار الكبريتي تعلو بقشة زرقاء في تنويرها صيفي .

30151 - **هُومِيرِيَات** (S).
 Humiriaceae (S).
 Humiriacées (F). Humiriacés (E).

نصيلة نباتية من ذوات الفلقتين مستقلة العائلات ، رقيقة المبيض . اجناسها ثلاثة وألوانها نحو ٤٥ إعطائها البلاد الاستوائية اخصها امريكا الجنوبية || نباتاتها شجيرات ونباتات . اوراقها بسيطة ، متعاقبة ، عادة الثريات ، جلدية النصل . أزهارها عشكولي التجميع ، طرفي الاوتكار . أزهارها خشوية ، نظامية ، خلبية الاجزاء . ثمارها نوية || اشهر اجناسها الهويير .

30152 - **هُوهُو ، كُوْكُو مَذْهَب** (S).
 Chrysococcyx auratus (S).

Chalcite doré, Coucou doré (F). Gilded cuckoo (E).
 طائر من القوقليات ونصيلة القيقويات . اصطناع افريقية الشرقية من البحر الاحمر الى الموزنيك . يألف النباتات الكثيفة . يحسه الاخصان الاقضية الاوتكار في الانجبار البائقة || وهو من القشورب التي تجرب العنايات في طلب الرزق . جسمه متوسط القد يطول نحو ٣٥ سم . نويه الى السمرة الخفيفة ويلبها موانج اسفغ في الجناحين وموجة ذهبية في ريش سائر الجسم || قوته الحشرات والاساريع اثناء كاشي القيقوك لا تحضن البيض بل تقعه في عشاش غيرها من الطير اعصها عشاش العصافير الحارثة .



هويا

30153 - **هُوَيَا** (S).
 Hoys (S).

Hoya, Hoyer, Quadrille (F). Fleshy leaved, Wax flower plant (E). Fleischige Hoya, Porzellanblum (D). Fior di cara, Fiore della cara (I).
 جنس نباتات زرقية معمرة من فصيلة السقلابيات . جميعها جنبات مستطيلة حاشية فراء . اوراقها متعاقبة مستطية بيضة الشكل . نصلها جامد الصفة ، قائم الخصار . أزهارها حيواني التجميع للسنوي الشكل ابيي الاوتكار . أزهارها صغيرة القد عاجية اللون يتوسط بنلاتها دائرة حواء . تنويرها يستمر طوال الربيع والصيف .

30154 - **هُوَيَسَة** (F). *Lophiomyx d'Inhous*
 حيوان لبون قاصم يدمى لليوم ، اطليه .



ماد

30155 - **هُيَاد** (S) ، **هُيَاَص** (S).
 Hyas (S).

Hyade (F). Hyas (E).
 جنس حيوانات بحرية من القشريات شاربات الاجرل جنسها اللبل الحمرمات ونصيلة المارجات . انواعه المعروفة قليلة العدد منتشرة في جميع بحار العالم باستثناء القطبية || اجسامها بحرية ، مستتلة التلطيح ، متعاقبة النصفية العليا ، تطلق من ٥ الى ١٠ سم . ملاحظها نشطة . قوامها

والاصفر والاخر الجؤوي . || تظهر القشريات وهي سيدة او ثنائية الجبل الحولي في اوائل حزيران فتصامل ثم تنبع مكبها على اوراق الصب وسائر نباتات الفصيلة الباذنافية فينتفج بعد متحه بجسمة ايام ويكون ذلك عند اوامر الوتيرة الثانية من حزيران . ريقها لكسي اللحية القرية || ريقها غفراء اللون ، سماء للمب ، كبيرة القد ، جملة الجوانب ، تحمّل في اهل مطوها زائدة صغيفة التركيب تشبه القرن . وهي تبلغ سجيها النباتي بعد نطقها بأربعة اشايح فيراوح اذ ذلك طولها من ٨ الى ٩ سم . || اسرارها كبيرة لانها تلتمّ النصال مع حرورها ولا تبي الا على الاصلاح النشوية || تكافح تغيرا او نفسقا باستعمال اخضر باديس او زونديغات الرصاص او الكرويليت او الالاندين .

30152 - **هُوم** (F). *Sous-sol (F). Subsoil (E).*
 الحوم هو بطنان الارض لا يظله حرث او قنب .

30153 - **هُومُ الجُوسُ**
 « هجرة شبيبة باليايمن فيها بعض الحلاوة الحدة ووجد زهرها الاخر الذي يفلو صفرة ويكون سدينا وصحيت هوم الحورين لان عبدة النار يستعملونها في عبادتهم وينسبون لها منافع عجيبة . القاموس

30154 - **هُومَات** (S).
 Humate
 ملح يتأتى من الحامض الدهالي .

30155 - **هُومُس**
 Humus
 هو الدهال ، اطليه .

30156 - **هُومِيَة أَيْئَكَة** (S).
 Humée élégante (F).

جملة سربوية زرقية معمرة من فصيلة المركبات . مهدها استرالية . ساقها فراءه تملو من ١٠٠ الى ٣٠٠ سم . اوراقها متعاقبة ساذنة . نصلها اعليطيبي الشكل ، جميل الخصار ، خلي الصفة ، يطول من ١٥ الى ٢٥ سم . رائحته ، عند اللمس ، حلوية العرف . أزهارها رؤسية التجميع ، صغيرة القد ، كثيرة العدد ، تطلق من ٥ الى ٨ سم . لونها يختلف مع القرب ، منها القرمزي والياتوي والاشقر الحلي والاييض . أزهارها هرمي الترتيب . تنويرها يستمر من حزيران الى تشرين . تتكاثر بالبرر ويجود في جميع الازربة المعتدلة الاندماج والرطوبة .

30117 - **هُومِير** (S).
 Humirum (S).

جنس نباتات جنبية معمرة من فصيلة الهوييريات . انواعه المستقلة نحو ٣ مهدها امريكا الاستوائية . ساقها مستتلة التفندي . اوراقها بسيطة ، نظامية ، متعاقبة ، جامدة النصل . أزهارها عشكولي التجميع ، طرفي الاوتكار . أزهارها بيضاء اللون او تنية او وردية .

30118 - **هُومِيرَة** (S).
 Homeria (S).
 Homérie (F). Homeria (E).

جنس نباتات عشبية دوفصية برية وزراعية زرقية معمرة التعريف على اسم هوميروس . منتبها بعض اصصاق الشرق الاذن وافريقية الشمالية . ساقها شراخية . اوراقها فردية صغيفة النصل العائلية . أزهارها جملة الشكل ، متساوية البتلات ، ملتصحة الاسدية التي تتيح كالانويوب || وهي من فصيلة السوسنيات . انواعها قليلة العدد اشهرها التالاية .

السرة الخنطية يملؤها نوسج قابل قليل السمرة والدكانة .
يربض في الأترية القليلة الاندماج والرطوبة . يركب أكثر
القرنفليات فيقسم الأوراق ويذيقها .

٣٠١٦٣ - **هَيْبَرُ القَطَانِيَّاتِ** *

Hypera nigrirostris (S).
نوع من الحبير، طوله يراوح من ٣ إلى ٤ م. ثوبه إلى
الخضرة الزاوية، عظمه أسود. يربض في الموانع القليلة
الرطوبة. يركب القطنيات فيقسم الأوراق ويذيقها.
يرقاته تلثم البرام والأزاديان فتقضي عليها.

٣٠١٦٤ - **هَيْبَرُ مَسْتَوْنٌ** * ، **سُوسَةُ أَوْزَاقِ الرَّمْسِ**

Hypera variabilis (S).
نوع من الحبير. طوله نحو ٥ م. ثوبه إلى الصفار الخشن
يملؤه مواج اسفنج. يركب أوراق البرسيم فيقسمها كالغرفال.
يرقاته صغيرة القند فتستيق النون تعيش على البرام والأوراق
الناشئة.

٣٠١٦٥ - **هَيْبَرُ سَيْسِيَّةِ**

Hibbertia (S).
Hibbertia (F). *Hibbertia* (E).
جنس شجيرات ونباتات برية وزراعية تزيينية من فصيلة
الدلانيات. أنواعها المعروفة نحو ٨٠ منتشرة في جميع
جزر الزانج وأوقيانية وأستراليا ونهاية إلى نصف نباتاتها
شجيرات صغيرة والنصف الآخر سرعي أو متسلق وبارض.
أوراقها متعاقبة، كبيرة الاتصال، معتقة أو حاشية.
أزهارها محورية الأرتكاز أو البغوية، كبيرة القند، حاشية
البتللات المنبسطة، يسود فيها الأبيض اللبني الملوحي، ومنها
الصفراء والناارية والأديوانية والمروضة.

٣٠١٦٦ - **هَيْبَرُ سَيْسِيَّةِ** هي عمرة الشجر، اطلبها.

٣٠١٦٧ - **هَيْبَرُ كَبْرُونِ** * ، **أَلْيَقُونُ** ، **جَهْرَةَ**

Hypocum procumbens (S). *Hypécoum*, *Hypécoum*,
Cumin cornu (F). *Procumbent hypocoum*, *Horned*
cumin (E). *Pfeferkümmel*, *Hornkümmel* (D). *Corna-*
naechia (I).
نبات عشبي بري حولي من فصيلة الخشخاشيات. أوراقه
بحرية اللون كثيرة التفريش والتشريح. أزهاره فردية
التجميع، طرفية الأرتكاز، رباعية البتللات المزدوجة
التركيب. ثماره قرون مستطيلة، منجلبة الشكل.

٣٠١٦٨ - **هَيْبَرُ بَيْبُوبِ** *

Hippopus (S).
Hippope (F). *Hippopus* (E).
جنس حيوانات بحرية من الرضويات صليبيات الخياشيم
وفصيلة الجربنيات. الأنواع المعروفة قليلة العدد أعطتها
بعض بحار البلاد الحارة أخصها البحر الأحمر والأبيض
الهندي || أصدانها لاستوائية المصارع والأضلع والتخديج
الطولي، ملونة وبمقبة بالبحر والأسفر || تعيش متنمتة
في الرمال وفي الإسمايل، على عمالق تراوح من مترين إلى
خسة أمتار.

٣٠١٦٩ - **هَيْبَرِيَّاتٌ** *

Hippidae (S).
Hippidés (F). *Hippidae* (E).
فصيلة دوبيات بحرية من القشريات شارديات الأربل،
طويلات الأذنان. أجناسها وأنواعها المعروفة نحو ٦٠ ||
أعطتها بحار البلاد الحارة. تألف المواقم الكثيرة الامات
والتي لا يزيد عمقها عن ٣٠ متراً || دعابضها قريبة
الوجه بدعابض السرطان إلا أن أذنانها عادة الهمة ||
أعرف أجناسها الحبيب.

كبيرة. أوهاها إلى لفترة الصفراء المواج || تألف المواق
التي يكثر فيها الخث أو الألبنخ أو الحيوانات الطليعية
حيث ترتب طرائعها بامثنان || أشهر أنواعها الحبياد
النكبوري (*H. araneus*).

٣٠١٦٩ - **هَيْبَارُ**

Eboulis (F). *Fallen rocks* (E).
هي المواد المنهارة من حمور وغيرها.

٣٠١٧٠ - **هَيْبَاتُ**

Marée montante (F).
Flood-tide (E).
هو اندفاع مياه البحر ودونها من الشط. ويدعى المد
ذلك لأن المياهجة عند ارتفاعها واندفاعها نحو اليابسة
تتشرب وتمتد وتقترب.

٣٠١٧١ - **هَيْبَبٌ** *

Hippa (S).
Hippe (F). *Hippa* (E).
جنس دوبيات بحرية من القشريات عشاريات الأربل
طويلات الأذنان وفصيلة الحبيبات. أنواعها المعروفة
قليلة العدد جميعها من قشريات بحار المناطق الحارة
أجسامها صخرية القند، محجمة الظهور، تطول من ٢ إلى ٤ م.
تتميز بقرونها الاستشعارية المشاوية التركيب
المنستطبة المنحنية وبمعاليقها البنية المنستطبة وبارجلها
القصيرة المتفرعة الأطراف التي تمكئها من الاتصال
بسرعة. أوهاها تراوح بين أئزقة والرككة بطولها إلى
السرة.

٣٠١٧٢ - **هَيْبَبَالٌ** *

Hybalus (S).
Hybale (F). *Hybalus* (E).
جنس خنافس من غديئات الأجنحة صليبيات القرن
وفصيلة الخيليات. أنواعها المعروفة ١٢ أعطتها بحارة
بعض مناطق حوض البحر الأبيض المتوسط والجزيرة
البرية || أجسامها شبه بيضية الشوزن تطول من ١٠
إلى ١٥ م. كواشها وأحاديها منتدلة الأصداب.
رؤوسها مخروطية. متاكها ناشئة مدبية. عينها صغيرة
صاححة. قرونها الاستشعارية مكورة الأطراف الصفيحية.
قرونهاها نشيطة متكاثفة الحلب الذي يطقو أيضاً الرأس
والجزء الاسامي من الكوسل. أوهاها تراوح من الشقعة
السماة إلى الأبقرة. أحاديها لاسفة، مستديرة الأطراف ||
جميعها جامة تعيش على المواد العضوية والنباتية المنسطة.

٣٠١٧٣ - **هَيْبَرُ**

Hypera (S).
جنس حشرات من السوسيات. أنواعها كثيرة العدد جميعها
صغيرة القند طولها يراوح من ٣ إلى ٧ م. أوهاها تختلف
الألوان يكثر فيها الخشن الاسمر. قرونها الاستشعارية
مرفقة منفرجة الزوايا || أعطتها البلاد المعتدلة الحرارة.
سرسرها دجوي. أشهر أنواعها ما يتبع.

٣٠١٧٤ - **هَيْبَرُ الجُرَّابِ** *

Hypera fasciculata (S).
نوع من الحبير. طوله يراوح من ٥ إلى ٧ م. ثوبه حنطي
اللون تملوه مشحة رمادية وتغطى قاطب أسود. يألف
الأترية الرملية. يركب جميع أنواع الجرباب وينظم النباتات
الرطوبة التي يقضم أوراقيها || يرقاته مؤذنة تنخر البرام
وقد تسبب تلفها.

٣٠١٧٥ - **هَيْبَرُ التَّرْفَلِ** *

Hypera arator (S).
نوع من الحبير. طوله يراوح من ٥ إلى ٧ م. ثوبه إلى



حَبَاب



حَبَر الجُرَاب



حَبَر القَرَفَل



حَبَر القَطَانِيَّات



حَبَر مَسْتَوْنٌ



حَبِيرُون

الفرقة عند بلوغها الكمال تطول نحو ٣٦ سم. جسمها اسطواني الشكل. ثوبها الى الحلقة النوراء يعلوها تديش اسود ويخطوط قاطبة ومترفة صفراء اللون ولؤلؤ جانبية مهدبة. رأسها شديد السمرة. تحمل في اهل متنها زائدة صغيرة هيأة نارية اللون تنتشر عند الاقضاء وتلوح منها رائحة حريفة مزجية. وراؤها وبها الى السمرة || طول الاكامل يستمر نحو ٢٨ اسبوعاً. تضعها الحلافة متدلية برباط المشن تمفده الحفصية.



هيبي

٣٠١٧٦ - هَيْمَة
Algion (F). Eaglet (E).
هو فرخ العقاب لا يزال بمهابة ابيه واهو.

٣٠١٧٧ - هَيْمَة
بقلة من النجيل (للسان).

٣٠١٧٨ - هَيْج
Etiolation (F). Etiolation (E).
اصفرار النبات وتحوله. راجع ففصالة.

٣٠١٧٩ - هَيْج *
Nycticebus tardigradus (S).
Nycticebe tardigrade, Loris cardigrade (F).
Kukang Loris, Slow-paced Loris (E).

حيوان لبين وحيد الجنس والثنوع من فصيلة البوريات موطنه يمتد من الهند الى صينياً. يألف الفئاب والارواح المبهمة الاشجار التي يتسلقها بحفة معشاة. ملجته الاحراج جامعي. جماعته قليلة العدد التي يراوح من ٥ الى ٢٠ سرسه دجوي يستمر من نعمة الليل الى الفجر العميق. قوته اوراق الاجار وزماتنها والبار الياينة والخرات والمصاير ويضيها || يصير من الحيوانات الشاجرة لانه يحفي منظم حياته على الاشجار. جسمه قصيف صثير يطول نحو ٣٨ سم. يتميز بالندام اللهب. رأسه شبه مكور الشكل صثير الحبل والانس. عيناه كبيرتان مستديرتان. اذناه صثيرتان، مستديرتان، كاسيتان. شره جنل بالغ التنمية خلي للمسس. ثوبه الى الصبغة الصفراء المواج يعلوها تمشيع ادنح في الاطيان ويعلوه خط قاطب كسني يمتد من الحاجبين الى قمة الرأس فتج الظهر فارسم. عيناه مطوختان بالاسود والادحس. قصبه انه غيراه اللون. وثوبه هذا يتحور مع العمر اذ تلوه حفة فضية تزداد مع مرور الاعوام || الاشي تتحلل بثوب لذلك الا انه اهدت ماجة وهي ثالية اللذي. محلها يستمر نحو سبعة اشهر تقص في تمام جبراً واحداً.



هيلم



هيام الزراند

٣٠١٨٠ - هَيْدَب
Cumulus
هو الصيور، نوع من النجوم المتصلة الارتفاع.

٣٠١٨١ - هَيْدَرَات
Hydrate
جزء ماء استبدلت منه ذرة الهيدروجين القاعدية بذرة اخرى موجبة الكهربية.

٣٠١٨٢ - هَيْدَرَات الكَرْبُون، هَيْدَرَات هَيْدُرُونِيَّيَّة
Hydrates de carbone, Matières hydrocarbonées (F).
Hydrocarbon (E).

مركبات عضوية من الكربون والاكسجين والهيدروجين، منها الخلاصات غير الاوتية كالنشا والسكر ومنها المواد اللعنية وغيرها.

٣٠١٨٣ - هَيْدُرُونِيَّيَّات *
Hydroptilidae (S).
Hydroptilidae (F). Hydroptilidae (E).

فصيلة حشرات من ذبابة حلوبات الاجنحة. اجناسها وانواعها المعروفة قليلة العدد منتشرة في بعض مناطق البلاد



هيج

٣٠١٧٠ - هَيْمَة *
Fibiga (S).
Fibigie (F). Fibigie (E).

جنس نباتات نجمية او عشبية معمرة بيرة من فصيلة الصليبيات. انواعها المعروفة قليلة العدد، جميعها من ثبوت حوض البحر الابيض المتوسط || سوقها فراء. اوراقها متناحية، سنانية النصال. ازهارها شبه سنبلية. التجميع. ازدهارها صفراء اللون. ثماتها سفاه، شبه يبيضة الثوزن، مبطة الجرم، حلبة النفا، ثنائية البزور المملطفة المستديرة || اعرف انواعها واشهرها الثلاثة التالية:

٣٠١٧١ - هَيْمَة جُويَّة *
Fibiga clypeata (S).
Fibigie à bouclier (F).

نوع من الهيمته، نجمة صفيرة. اوراقها الجذعية سنانية النصال المستطيلة. اوراقها العليا غيظية. تنورها صفي.

٣٠١٧٢ - هَيْمَة صُويَّة التمر *
Fibiga eriocarps (S). Fibigie laineux (F).

نوع من الهيمته. عشية مسرة. اوراقها الجذعية رجيحة النصال المستطيلة السننة الحمار. اوراقها العليا صفيرة الشكل قصيرة. ثماتها مستطيلة الحمل الذي ييسر الكسوف تنورها صفي.

٣٠١٧٣ - هَيْمَة مَشْخُصِيَّة *
Fibiga rostrata (S).
Fibigie éperonné (F).

نوع من الهيمته. عشية معمرة. اوراقها كوراك الجيوبية. ثماتها كثيفة الحمل المتوسط الطول، تنتهي بتناسخ حادة. تنورها صفي.

٣٠١٧٤ - هَيْمَة *
Zerynthia (S).

جنس حشرات فراشية من عمارة المذاهبات. انواعه عديدة جميعها متوسطة القد، بسطها تراوح من ٤٦ الى ٥٢ سم. اجسامها اسطوانية الشكل، محتبة اللون. بطونها ملونة تكثر فيها الاحمر والخطوط القاطبة. وراؤها الى الصفرة تملوها زركمة سوداء وتبيح احمر وازرق || تظهر في اوائل الربيع، تمتح مكثها على غصن النباتات البرية. يقطف من رقات غاشلة تمش على اوراق النبات. يرقاتها اسطوانية الشكل غيراه اللون منشفة بالاسود.

٣٠١٧٥ - هَيْمَة الزَّرَاوَكَة *
Zerynthia polyxena - creusa (S).

Zerynthie du littoral, Thais, Cassandre (F).
Zerynthia polyxena - creusa (E).

حشرة من فصيلة الفراشات رتبة حرشفيات الاجنحة. موطنها البلاد الحارة والرياض رتبة حرشفيات الاجنحة. المتوسط. فراشها وراشها قوتها مغر الارتفاع، سرتها تمش على اوراق النباتات البرية واصحصها الزراند || جسمها متوسط القد يطول نحو ١٩ سم. بسطها نحو ٤٨ سم. رأسها كسني اللون. عينها كبيرتان ناشرتان. زباناها صرغياتان. جوشها كسني اللون. يطها الى الخلفي العناني يعلوه تنقيط جانبي اصفر وخطوط قاطبة ومترفة كسنتية || وراؤها، هو عند التشن الى الصفرة تملوها زراكش وتراويق سود ويثع ونقط حر وزراند || لما جيل واحد في الخول. تظهر القفران في مطلع الربيع تسرح في النهار. تماثل معد ظهورها ينحوسه اسابيع ومتمح للمكن مهادياً على نصال اوراق النباتات البرية واصحصها الزراند ||

٣٠١٩٢ - هيدروبيسيكيات
Hydrologie (F). علم خصائص المياه وتوزيعها .
Hydrology (E).

٣٠١٩٣ - هيدروبيسيكيات *
Hydromys (S). جنس حيوانات لبونة قاضية من فصيلة الفأريات . أنواعها قليلة موطنها أستراليا . جميعها قاذية . أجسامها مسطوية . طولها الكامل يراوح من ٤٥ إلى ٦٥ سم . ذكورها مربية الشكل . ذلقتها مقطوعة . أذنانها مستديرة . جرابها قصيرة ، أصابعها خاسية غشائية القاعدة || تألف شطوط البحر وشفاف الأنهر والبحيرات ، تسبح وتطفئ بسهولة نالقة . فتتها المواد النباتية والأسماك الصغيرة والقشريات .

٣٠١٩٤ - هيدكة *
Nectria (S). جنس تطور مجهرية من السناخيات وفصيلة الفطريات . أنواعها عديدة بعضها شديد الازفة || يوهضها الخاريج . اهلبيجي الشكل ، صغير اللد ، رمحي الارتفاع . اصابتها فضحة ، نولية السطح ، مرجانية اللون ، ترتكز على ونية نائقة || بوخ نكاتها ثنائي الجها تشطرو ونية مترشرة الى جزئين لا مساويين العلوي اكبر من السفلي || اعرف انواعها واضرها السنة التالية .

٣٠١٩٥ - هيدكة حمراء *
Nectria cinnabarina, Tubercularia vulgaris (S). Nécrose du bois (F). Coral spot (E). Rotpustelkrankheit (D). فطر مجهري يصير بعض الاجنار المشمرة والحرجية اخضا الاجاص والتبلا والبنقد والتوت والجوز والحور والخلخاف والخبان والحوخ والردار والزان واليزربوق والشم والصغبراء والصنوبر والعنبر والفيراي والقروين والتيقب والكتسة والبلابل والمران والعتق والبنق والمعدال الخ ... فيغطها وقد يسبب يسهما || مظهره الخاريجي يتور جزوية اللون لا قياسية البعثة تركب الاضغان والافنان من الربيع الى الشتاء تنضب البشرة واللحاء وتقضي على الشكير عند انتشاب البراعم فيبدو الخشب حارياً من التثور تلمو كسة حمراء || يكاتح في الاجنار المشمرة مكافئة الهيدكة الحنطية .

٣٠١٩٥ - هيدروبيسيكيات *
Hydroptila (S). الهيدروبتلا
Agryta (S). الارغيتلا
Oxyethira (S). الاكسيثيرا

٣٠١٨٥ - هيدروبيسيكيات *
Hydroptila (S). الهيدروبتلا
Agryta (S). الارغيتلا
Oxyethira (S). الاكسيثيرا

٣٠١٨٦ - هيدروغراف
Hydrografe (F). العالم بالمياه السطحية وبأسوأها .
Hydrographer (E).

٣٠١٨٧ - هيدروغرافية
Hydrographie (F). علم المياه السطحية ووصفها .
Hydrography (E).

٣٠١٨٨ - هيدروبيسيكيات *
Hydrophidae (S). هيدروفيدات *
Hydrophididae (F). Hydrophididae (E).

٣٠١٨٩ - هيدروبيسيكيات *
Hydrophils (F). اطلب حية الماء .

٣٠١٩٠ - هيدروكربور
Hydrocarbure (F). هيدروكربون
Hydrocarbon (E).

٣٠١٩١ - هيدروكوتيل
Hydrocoteyle (F). هي قصعة الماء ، اطلبها .
Pennywort (E).

المعتلة الحرارة || اجسامها شديدة الصفر ، حمراء اللون . بسطة اجنتحتها تراوح من ٦ الى ٨ م . اجنتحتها الامامية كثيفة الخمل مبيجة || ملجتها الحياتي جماعي . افواجها كثيرة العدد . طيراتها سريع الحركة . تخلق فوق مجاري الماء من العصر الى خمسة الليل || اساريمها تعيش في المياه الراكدة ملصقة بجلايب بسطة او قنعية الشكل ، حموية التسنج || اشهر اجناسها :

٣٠١٨١ - هيدروبيسيكيات *
Hydroptila (S). الهيدروبتلا
Agryta (S). الارغيتلا
Oxyethira (S). الاكسيثيرا

٣٠١٨١ - هيدروبيسيكيات *
Hydroptila (S). الهيدروبتلا
Agryta (S). الارغيتلا
Oxyethira (S). الاكسيثيرا

٣٠١٨٥ - هيدروبيسيكيات *
Hydroptila (S). الهيدروبتلا
Agryta (S). الارغيتلا
Oxyethira (S). الاكسيثيرا

٣٠١٨٦ - هيدروغراف
Hydrografe (F). العالم بالمياه السطحية وبأسوأها .
Hydrographer (E).

٣٠١٨٧ - هيدروغرافية
Hydrographie (F). علم المياه السطحية ووصفها .
Hydrography (E).

٣٠١٨٨ - هيدروبيسيكيات *
Hydrophidae (S). هيدروفيدات *
Hydrophididae (F). Hydrophididae (E).

٣٠١٨٩ - هيدروبيسيكيات *
Hydrophils (F). اطلب حية الماء .

٣٠١٩٠ - هيدروكربور
Hydrocarbure (F). هيدروكربون
Hydrocarbon (E).

٣٠١٩١ - هيدروكوتيل
Hydrocoteyle (F). هي قصعة الماء ، اطلبها .
Pennywort (E).

٣٠١٩٢ - هيدروبيسيكيات *
Hydroptila (S). الهيدروبتلا
Agryta (S). الارغيتلا
Oxyethira (S). الاكسيثيرا

٣٠١٩٣ - هيدروبيسيكيات *
Hydroptila (S). الهيدروبتلا
Agryta (S). الارغيتلا
Oxyethira (S). الاكسيثيرا



هيدروبيسيكيات



هيدكة حنطية



هيدكة حنطية

بعد الاجبال || هذا مع العلم ان التفاح او الاجاص المرغوض لهذا الوسم هو الموجود في الموانع الرطبة والمغروس على اعماق تتراوح ٥٠ سم. وفي تربة كثوم او ربة كثرت فيها نسبة المادة الكلسية.



هيدكة سوداء



هيدكة صنوبرية



هيدكة قزمية



هيدكة مرجانية



هيسوم



هيدان



هيدية

٣٠٢٠٤ - هيسراسيوم اژنبيء - قطرة

Hieracium pilosella (S). Pileoselle, Vélouette, Oreille de rat (F). Mousse ear hawkweed, Mousse ear (E). Kleines Habichtskraut, Mausohrchen (D). Pelosella, Pelosetta (I).

نوع من الهيراسيوم البري. جلوه طيبة يقال انها تستعمل في بعض العلاجات الصدرية. ساقه مزينة تعلق نحو ٣٠ سم. اوراقه جلدية الاثناش، بيضية الشكل، نصلها اژنب البشرة على سطحه. ازهار فردية، صفراء اللون. ذهبية الخواص.

٣٠٢٠٥ - هيسراسيوم برتقاليء

Hieracium auranticum (S). Epervière orangée (F).

نوع من الهيراسيوم الازنبي. ساقه تعلق من ٢٠ الى ٥٠ سم. اوراقه جلدية الاثناش باسنتاه واسعة او التئين. نصلها اعليسي الشكل ذلق الزام الاخير لونه الى الحمرة الداكنة. رؤسائه الزهرية برتقالية اللون، عابطة المخرج، كثيرة حيزران ال تموز.

٣٠٢٠٦ - هيسراسيوم صوفى

Hieracium villosum (S). Epervière à toison (F).

نوع من الهيراسيوم الازنبي. ساقه تعلق من ٢٠ الى ٤٠ سم. اوراقه الجلدية منتفخة، سنانية الشكل، تعلق من ٧ الى ١٠ سم. وتعرض من ١ الى ٢ سم. اوراقه الجلدية لاطفة، قلبية الشكل، صفيحة نقد، جميعها مجرمة اللون. يعلوها موج ازرقة. نصلها مستطيل الازنب المجرم. رؤسائه الزهرية فردية التنجج او ثلاثية، نرسا الى الصفراء الزاهي. تنوره يستمر من تموز الى ايلول.

٣٠٢٠٧ - هيرودان

Falcaria (S). Falcaire, Critame (F). Falcaria (E). Sichelöldole (D). Falcaria (I).

جنس نباتات شجيرة برية من فصيلة النسيبات. انواعها المعروفة اربعة، منها الجملد والبراري. سيقها فراء منتصب. اوراقها كدية مستطيلة الاضلاع والقصوم الضيقة. ازهارها صويالي. ازهارها صخرة اللد ودية اللون او ليلية.

٣٠٢٠٨ - هيرية

Hyria (S). Hyrie (F). Hyria (E).

جنس حيوانات مائية من الرخويات صفيحات الجاهشم وفصيلة التبادات. انواعها المعروفة قليلة العدد، اعطانا انهر وميجرات امريكة الجنوبية واصحها نهر الايازون || اسدائها كبيرة اللد، متساوية المصارع الاذنية، تعلق من ٨ الى ١٢ سم. شفاء اصفاغدا من الكداخل متدل انواع تقترن من الاغوار || لحوبها مأكولة، متوسطة الصنت.

٣٠٢٠٩ - هيس

Age (F). Plough-bean (E).

هو السلب اي الجزء الجلبع لساير اجزاء الحراث.

٣٠١٩٧ - هيدكة سوداء * آكله الزان

Nectria ditissima, Cylindrocarpon wilkommii, Fusidium candidum (S). Chancro du hêtre (F).

فطر مجهري يصيب الزان بانثاله اللثية فيطها. مظهره الخارجي تعلق قدية الشكل سوداء اللون دائرية الانتشار براوح طولها من ١ الى ٢ سم. تصيب بشرة الانسان وتتشرب عرضا الى ان تطبقها تنظفي حل اللحاء وعلى التبادل النسي. وقد تسبب قروحاً ثالثة تعلق الخشب كما في التفاح والاجاص والخور.

٣٠١٩٨ - هيدكة صنوبرية * آكله الصنوبريات

Nectria cucurbitula, Cylindrocarpon cylindroides tenuis (S). Chancro des conifères (F).

فطر مجهري يركب بعض الاشجار الصنوبرية انصها الصنوبر والذئوب || مظهره الخارجي يقع مهدية الخار لا قياسية الشكل والحجم لونها الى الحمرة الفراء. اعطانا يبيض قصار لا متساوية الانتشار والكتافة، تسري الاثناش المجروسة وتكثر في الاضغان المقطوعة المطروسة حل التربة الرطبة || اضراره زهيدة لا تستلزم المكافئة.

٣٠١٩٩ - هيدكة قزمية * آكله الخور

Nectria coccinea, Cylindrocarpon candidum (S). Chancro du peuplier (F).

فطر مجهري يصيب الخور فيسبب الوسم المعروف بآكله الخور وقد يصيب القيقب والاسفندان والزان والسنايان. مظهره الخارجي يقع لا قياسية الشكل والحجم، قزمية اللون. يركب بشرة القصبان والاثنان نصلها بعد ان تقترح اللحاء والشكر. ويضف الخشب || يكلف في الخور مكافئة الهيدكة الحطية وين المستحسن تحفيض التربة لتخفيف رطوبتها.

٣٠٢٠٠ - هيدكة مرجانية

Nectria ribis, Tubercularia confluens (S).

فطر مجهري يركب الكشش والاجاص واليزون والندار. مظهره الخارجي يباس فبالي جعل بعض افاد الشجيرة ثم يعضه ظهور بطور منتفخة لا قياسية الحجم لونها الى الوردي ثم يتعرف الى المرجاني || يكلف بقطع الاضغان المصابة عند ظهور اليباس وباستعمال الطرق المذكورة في مكافئة الهيدكة الحطية.

٣٠٢٠١ - هيسرول

Hyrrae (F).

حيوان لاس مقترن يدهى فرزون، اطلبه.

٣٠٢٠٢ - هورازماج

Menthe crispae (F).

هو التمتع الجدي، اطلبه.

٣٠٢٠٣ - هيسراسيوم * حشيشة الغرب

Hieracium (S). Epervière, Oreille de souris (F). Hawkweed, Hawk's eye (E). Habichtskraut, Distelkraut (D). Ieracio, Orecchio di topo (I).

جنس نباتات عشبية ممرمة برية ويزينية من فصيلة المركبات. انواعها المعروفة زهاء ٢٠٠ منتشرة في معظم

٣٠٢٢٠ - **هَيْشَمَةُ الطير** (F). Cholera des poules (F). هي كثيرًا الدجاج ، اطلبا .

٣٠٢٢١ - **هَيْشَمَان** ° ، **شَجَل اَنْبِل**

Cochlearia armoracia (S). Ralfort, Grand ralfort, Ravenelle, Cran des Anglais, Cranson, Radis à cheval, Moutarde des Allemands, Armoracia(F). Common horse-radisch (E). Meerrettich Löffelkraut, Meer-Rettig (D). Ramolaccio, Armoraccia, Erba forte, Barba forte, Rafano (I).

جلس نباتات عشبية طيبة برية ممررة من الهيفانيات وفضيلة الصليبيات . جلورها غليظة مستطيلة يضاء اللون خردلية الطعم . اوراقها حتمانية منفتحة سنانية الشكل ، ازهارها صغيرة القدد ، يضاء اللون ، سنطيلة التجميع ، هامة الاذكار . ثمارها خريبات دقيقة مستطيلة . بزورها مستدرة حمراء اللون ، يتحصر منها زيت طيار يشبه زيت الخردول ، يهدي زيت خردول الريان او الخردول الاماني . وهو مضاد لدهاء الحفر ، يدر اللساق والبول . ويهدى الامراض النصيبة المزمنة .

٣٠٢٢٢ - **هَيْشَمَانِيَّات** (F). Raphanées (F).

سبط من فصيلة الصليبيات يشمل بعض الاجناس اشهرها الهيفيان والفجل .

٣٠٢٢٣ - **هَيْطَلَة** (F). Oryx de Nubie (F).

هي الاربع السداني ، اطلبه .

٣٠٢٢٤ - **هَيْعَرَات** ° (F). Molossinés (F).

عمارة من فصيلة الزمانيات . اجناسها اربعة ، تتميز باذنها المنفصلة عن النشاء الجلدي || أما اجناسها الاربعة فهي : الرثداب والصفوح والغوبر والهيرة .

٣٠٢٢٥ - **هَيْعَرَة** ° (F). Molosse (F). Molossus (E).

جلس غفاش من عمارة الهيرات . موطنه البرازيل والاقبل . انواعه عديدة . اجسامها صغيرة القدد ريمه . رؤوسها غليظة . فراطيسها مستعرضة واطفة . اذنانها كبيرة ، قلبية الشكل || يعيش بجامعات متوسطة العدد . يسرح في اوائل الليل واواخره . قوته الحشرات . يألف تجاوبف الاجهاز الحرجية والمخاوير والكهوف .

٣٠٢٢٦ - **هَيْف** (F). Vent du Nord-Est (F).

ريح مهبها بين الشمال والشرق ومهبها بين الجنوب والغرب . وهي ريح حارة نكباء تهيج النبات وتؤذيها .

٣٠٢٢٧ - **هَيْفَانِيَّات** ° (F). Hyphales (F).

مرتبطة فطور مجهرية من رتبة الزويجات . تتميز بهيئتها السطحي الازكار ، الندفي الشكل . كئالدها تعلق كرمياتها الرؤادية || فصائلها اربع : الكفتيات والكيميبيات واللحميات والوطشيات .

٣٠٢٢٨ - **هَيْفَة** ° ، **هَيْفَة** ° (F). Hyphe (F).

ج . هيف . مجموعة خيوط نباتية صاعدة الخفيف يتألف منها هيكل الفطر والحزاز .

٣٠٢٢٩ - **هَيْفَل** ° ، **جَوْرِيَع** (F). Forsythia (S). Forsythie (F). Golden bells (E). Glockenstrauch, Forsythie (D). Forsythia (I).

جلس جنبات برية وزيينية من فصيلة الزويديات . انواعه

٣٠٢١٠ - **هَيْسْتُوجِنِيَة** Histogenèse, Histogénie (F). Histogeny (E).

الهستوجنية علم يبحث في تكوين الانسجة الضوية .

٣٠٢١١ - **هَيْسْتُوجْرَافِيَة** (F). Histographie (F). Histography (E).

الهستوجرافية وصف الانسجة الضوية .

٣٠٢١٢ - **هَيْسْتُون** ، **هَيْسْتُون** (F). Histon

عنصر فريقي يقال انه اساس المواد النووية الخلية .

٣٠٢١٣ - **هَيْشَة** (F). Roncraie (F). Brake, Brambly ground (E).

هي دخل الملقح او منته وكل ارض كثر فيها هذا النبات .

٣٠٢١٤ - **هَيْشَر** هو الحرف ، اطلبه .

٣٠٢١٥ - **هَيْشَرِيَّات** (F). Carduacées, Carduinées, Cynarées, Cynaroc-

phales, Flosculeuses (F).

سبط من فصيلة المركبات ، اجناسه وانواعه كثيرة العدد معظمها بري ويضاء زواحي || اشهر اجناسه : الارضي شوكي والقمرق والتندرلين والصفهيا والكارارين والايثيون ويهي الايل والورولة .

٣٠٢١٦ - **هَيْشَمِ هَرَمِي** ، **كُوشِيَة هَرَمِيَة** ، **مِكْنَسَة الحَمَة** (F). Kochia trichophylla (S). Kochia-cypris (F). Mock-cyprus, Summer-cyprus (E). Sommer-Cyprus (D). Cipresso d'estate (I).

نوع من الميثم وهو عشبة سولية زيبينة هرية الشكل - ساقها رفاه نساء . اوراقها مشرمة خلية ليدة تبدو جيلة الخضار الاصفر الزاوي ثم تنحرف الى الصنابي وتستقر على الاحر ال ان تلوي في اواسط الخريف .

٣٠٢١٧ - **هَيْشُور** (F). Hysior

الهيشور والهيشوم واسد . قيل ° نبات رغو فيه طول على رأسه برصوة كأنه عتق الرأل ° . وقال ابو حنيفة : ° ومن المشب وله ورقة شاكفة منها شوك غسغف وهو يسوق ، وزهره صفراء وتقلع ، له قصبه في وسطه حتى تكون اطول من الرجل ° (المان) .

٣٠٢١٨ - **هَيْض** ، **هَيْض** ، **ذُكُف** (F). Fiente (F). Dung, Droppings (E).

هو رجيع الطير من اي جنس كان وهو من الاصدمة الضوية الشبيهة بالثنية بالمادة الازرقية || يقال حاص وهاض وذك وذائق الطائر : ربي برجهه .

٣٠٢١٩ - **هَيْصُور** ° (F). Sisor

سمكة بحرية مستطيلة وصيدة الجنس والنوع من مفتوحات الملائة وفضيلة السلوريات . اصطناعها المياه الحتمية . تتميز بفرابة جسمها المردي الشكل النقيق الطرف . رأسها مقطوع الخطم . تحمل في فكها عذبان مستطيلتان ، زعانفها كبيرة القدد . زعنفتها اشرجية تنتهي بأيل قفيق كالأص طولها يعادل طول الجسم .



هيسور



هيفيان



هيرة



مِفْلُومِ اسط

ساقه مستدلة الجرم ، ناشرة الطوق بيشاء اللون . نكته كالتوبج طرفها نحو ٤ سم . لوئها الى الصفار الاسع اللامع . اطراسه الى القويدي المابق .

٣٠٢٢٦ - هَيْفَلُومُ حَرْشِيٌّ *

Hypholoma fascicularis (S).
Hypholoma fasciculé (F).

لوع من الميفلوم . يعيش على حذاء الجلوع المقطوعة . ساقه روية ، دليقة ، موصية ، صفراء اللون . نكته قطنوية الشكل ، رطلة ، طرفها نحو ٤ سم . لوئها لون الساق . اطراسه دقيقة ، تحملة ، زيتونية اللون . لحيته صفراء اللون ، مرة المذاق .

٣٠٢٢٧ - هَيْفَلُومُ زَنْجَارِيٌّ *

Hypholoma serotinosum (S).
Hypholome vert de gris (F).

لوع من الميفلوم . يوجد في غابات السديان والمليل . ساقه لزنية ، مستطلة ، ربادية اللون ، رطبة الطوق . نكته ديقة ، مظلية الشكل ، طرفها نحو ٦ سم . لوئها الى الرمادي الزنجاري المواج . اطراسه الى البني الزنجاري .



مِفْلُومِ تَحِي



مِفْلُومِ حَرْمِي

٣٠٢٢٨ - هَيْفَلُومُ قَرْمِيدِيٌّ *

Hypholoma sublaticeritum (S).
Hypholome brique (F).

لوع من الميفلوم . يعيش على الارويات والجلوع النخرة . ساقه موصية مستدلة الارتفاع والقلابة ، قليلة الاستدارة ، شبه مبطلة . نكته حبوبية الشكل ، قمرية اللون ، طرفها نحو ٨ سم . لحيته بيشاء اللون ، مرة المذاق .



مِفْلُومِ رِيَارِي

٣٠٢٢٩ - هَيْفِيَّاتٌ *

Hyphomyces (F).
Hyphomyces (E).

ظهور مجهرية فزلية ، عارية الزود ، ظاهرة الخيط الكثيفة التصبج ، تتري سحاء الانجبار والجلود والورق وغيرها ... قشيب لونها من العفن الصفار .



مِفْلُومِ قَرْمِيدِي

٣٠٢٣٠ - هَيْفِيَّةٌ * ، شَجَرَةُ الْمَطَّاطِ ، مَطَّاطُ

Hevea (S). *Hévéa*. *Arbre à caoutchouc* (F). *Caoutchouc tree* (E). *Kautschukbaum* (D). *Evea* (I).

جنس انجار حربية زراعية من التوتويات السيبويات . انواعه قليلة العدد . اوراقها متضامة ، معتمة ، الهلجية ، مستطيلة النصل الجامدة . يتسرخ من سوقها بالخر صافرة لزجة مظافة لما استعملها الصناعي || اشهر انواعه هيغة البرازيل وهيغة الفريمان .

٣٠٢٤١ - هَيْقِيٌّ ، هَيْقَمٌ ، هَيْكَلٌ

الميق والميقم : ذكر النمام . يقال أشم من هيق واهدى من يهمل .



هَيْقِيَّةٌ

٣٠٢٤٢ - هَيْكَلٌ

Ossature (F). *Framework* (E). هَيْكَلٌ جموعة الاعضاء الجامدة الصلبة الرئوية التي يرتكز عليها الجسم والتي .

٣٠٢٤٣ - هَيْكَلُ عَظْمِي

Squelette (F). *Skeleton* (E). جموعة النظام التي يرتكز عليها الجسم الحيواني .

المعروفة ، مهدا يمتد من اليابان الى اروية . سوقها فروع . اوراقها متعابله مابله . ازهارها رباعية الفصل ، خماسية البتلات المتدحمة القاعدة ، ثنائية السداة ، جملة الشكل ، ذهبية اللون ، تنور قبل ابتلاج الورق .

٣٠٢٣٠ - هَيْفَلُومُ أَحْضَرُ الثَّرْوَمِ

Forsythia viridissima (S). *Forsythie vert franc* (F).

لوع من الميفل الثريبي ، جنبته تملو من مرتين الى ثلاثة اعمار . ساقه فروع . فروعه مجوفة السلايمات ، متصبية ، عسراء اللون . اوراقه منتنة سنانية الشكل ، نصلها جامد الصفحة يطول من ٦ الى ١٥ سم . ويعرض من ٢ الى ٤ . ازهاره لا قياسية التصبج الذي يراوح من ١ الى ٣ ، لوئها الى الصفرة الباهتة || تنوره يستمر من اذار الى نيسان .

٣٠٢٣١ - هَيْفَلُومُ اُرُوِيَّةٌ

Forsythia europaea (S). *Forsythie d'Europe* (F).

لوع من الميفل الثريبي ، جنبته تملو من ١٠٠ الى ١٥٠ سم . ساقه فروع . فروعه متصبية عمراء اللون . لورقه منتنة فضية الشكل ، نصلها جامد الصفحة متباه التسنين يطول من ٤ الى ٨ سم ، ويعرض من ٢ الى ٤ سم . ازهاره لا قياسية التصبج الذي يراوح من ١ الى ٣ ، يتلاتها منلثة الاطراف ذهبية اللون || تنوره يستمر من اذار الى نيسان .

٣٠٢٣٢ - هَيْفَلُومُ مُتَدَلِّيِ الْاَزْهَارِ

Forsythia suspensa (S). *Forsythie à fleurs pendantes* (F).

لوع من الميفل الثريبي ، جنبته تملو من ٢ الى ٤ م . ساقه فروع . فروعه مجوفة السلايمات ، حنطية اللون ، قشيب مستقيمة متصبية ثم تنطقل وتقل . اوراقه مركبة ثلاثية التخرح ، وريقاتها جامدة النصل مشارية الحافة . ازهاره مستدلة ، لوئها الى الصفار الملعب المابق . تنوره يستمر من شباط الى اذار .

٣٠٢٣٣ - هَيْفَلُومٌ *

Hypholoma (S). *Hypholome* (F).

جنس ظفور من فصيلة الفلاريقونيات . انواعه المعروفة قليلة العدد اعطائها بعض غابات المناطق المستدلة الحرارة والحارة . تعيش على جلوع الانجبار واورياتها وعلى الزبل والدبال . معظم انواعه كاحن الصنفت غير مرفوب فيه . اعرف انواعه واشهرها الخمسة التالية :

٣٠٢٣٤ - هَيْفَلُومُ اصْعَطُ *

Hypholoma depilestum (S). *Hypholoma pelé* (F).

لوع من الميفلوم . يوجد في حراج الصنوبر . ساقه خفيفة ، صمغية ، ديقة ، تنتهي بطوق مستعرض الحاشية ، لوئها الى الطحلة يطولها تسبخ اذرة . نكته كبيرة ، شبه مستديرة ، لزبة ، طرفها نحو ١٢ سم . لوئها الى الطحلة الصفراء . اطراسه تندر ليلكية ثم تحرف نحو الخمرة الابوانية .

٣٠٢٣٥ - هَيْفَلُومُ ثُرُوَيْجِيٌّ *

Hypholoma coronillum (S). *Hypholome petite couronne* (F).

لوع من الميفلوم . يوجد على الزبل في المواقع الرطبة .

٣٠٢٤٤ - مَيْكَلَة *

Scalétophage (F).
Scaletography (E).

المَيْكَلَة علم يبحث في المَيْكَلَة التَلَوِيَّة ، من حيث التَرْكِيْب والشَّكْل ، عند الانسَات والحَيَوَان .



هَيْلَانِيَوْم

٣٠٢٤٥ - هَيْل ، أَيْقُوْد ، تَغْيِيْر

Hile (F).
Hilum (E).

تَفْرَة صَنْبَرَة في الزَّرْعَة لَا قِيَاسَة للشَّكْل والمَقْع تكون عَادَة نَقْطَة الاتِّصَال بأَشْجَة الثَّمَرَة .

٣٠٢٤٦ - هَيْلَانِيَوْم * ، هَيْلَانِيَة

Helenium (S). Hélénie (F).

جَنَس نباتات عَشْبِيَّة سَبُوْتِيَّة من فِصْلَة المَرْكَبَات . أَوْرَاقُه عَدِيْدَة مَعْظَمُهَام أَمْرِيْكِي المَنْبُت . أَوْرَاقُهَا مَشَابِهَة سَاعِدَة . أَزْهَانُهَام رُوِيْسِيَّة مَسْتَرَسِمَة السَّنِيَات المَسْنُة . تَحْتَمِبُهَام بَيْضِيَّة الشَّكْل . يَلْوَرُهَام حَامِسيَّة التَلَوُر الهَدِيْبَة أَوْ المَسْنُة . أَعْرَافُ أُنْوَاعُهَام وَأَشْجَرُهَام مَا يَبِيْع .



هَيْلَت الصُّنُور

٣٠٢٤٧ - هَيْلَانِيَوْم أَمْرِيْكِي

Helenium nudiflorum (S). Hélénie nudiflore (F).

نَوْع من هَيْلَانِيَوْم المَمْر . ساقُه مَرْبِيَّة فَرَعَاه تَمَلُو من ٥٠ إلى ١٠٠ سم . أَوْرَاقُه حَامِسيَّة سَاعِدَة سَنَائِيَة التَمَلُّل . رُوِيْسَاتُه الزَّهْرِيَّة جُيُوْرِيَّة اللَّوْن عَادَة السَّنِيَات || تَنْوَرُه يَسْتَمِر من تَمُوْز إلى أَيْلُول .

٣٠٢٤٨ - هَيْلَانِيَوْم خَرْبِي

Helenium autumnale (S). Hélénie d'automne (F).

نَوْع من هَيْلَانِيَوْم المَمْر . ساقُه سَرِجَة فَرَعَاه تَمَلُو من ١٠٠ إلى ١٥٠ سم . أَوْرَاقُه حَامِسيَّة سَاعِدَة سَنَائِيَة التَمَلُّل المَسْنُ المَخْتَار . رُوِيْسَاتُه الزَّهْرِيَّة مَذْهَبَة القُرْص ، كَبِيْرَة السَّنِيَات التَلَائِيَّة أَوْ الحَامِسيَّة التَفْرِيس || تَنْوَرُه يَسْتَمِر من آب إلى تَشْرِيْن الأَوَّل .



هَيْلَت التَّل

٣٠٢٤٩ - هَيْلَانِيَوْم تَحْيِل الُوْرَق

Helenium tenuifolium (S). Hélénie à feuilles grêles (F).

نَوْع من هَيْلَانِيَوْم الحَوَالِي أَوْ الحَوَل . ساقُه فَرَعَاه تَمَلُو من ٤٠ إلى ٥٠ سم . أَوْرَاقُه خَيْطِيَّة التَمَلُّل الَّذِي يَعْض من نَوْع ١ م . رُوِيْسَاتُه الزَّهْرِيَّة حَيْكَلِيَّة التَجْمِيْع ، صَفْر الأَقْرَاص ، يَعْض السَّنِيَات الشَّارِفَة المَقْرُشَة || تَنْوَرُه يَسْتَمِر من آب إلى تَشْرِيْن الأَوَّل .



هَيْلَت سداسي الخطوط

٣٠٢٥٠ - هَيْلَسْت الصُّنُور * ، هَيْلَسْت أَسْوَد

Hylastes ater (S).
Hylastes des pins (F).

حَشْرَة من الكَرْشِيَّات ، طَوَلُهَام ٤ م . جَسْمُهَام مَسْتَطِل الشَّكْل أَسْوَد اللَّوْن ، تَرْكَب مع رِيقَاتُهَام جَلُور الصُّنُور فَضْلُهَامَا وَتَقِيْبُهَامَا .

٣٠٢٥١ - هَيْلَسْت النَقْل *

Hylastinus obscurus (S). Hylaste du tréfle (F).

حَشْرَة صَغِيْرَة من الكَرْشِيَّات ، طَوَلُهَام بِرَاحِج من ٢ إلى ٣ م . قُوْبُهَام أَلِي السَّمْرَة التَّحْمِيَّة يَلْوَرُهَام حَلُّ الحَمَل . مَرْتَمُهَام يَخْتَلِف من مَرْتَم سَائِر أُنْوَاع جَنْسُهَام لِأَنَّهَا تَعِيْش على النَّبَاتَات العَشْبِيَّة يَدَلَا من الأَشْجَار . يَعْض مع رِيقَاتُهَام تَرْكَب التَمَلُّل في جَلُورُهَام فَتَلْهَمُهَام وَتَقِيْبُهَام عَلِيهَا .



هَيْلَد

٣٠٢٥٢ - هَيْلَسْمَة القَمَح *

Hylemyia coarctata (S). هي ذبابة الحنطة ، اطليها .

٣٠٢٥٣ - هَيْلَسْمَة المَلْفُوف *

Hylemyia brassicae (S). هي ذبابة الملفوف ، اطليها .

٣٠٢٥٤ - هَيْلَسْمَة خَفَافَة *

Hylemyia cana (S). هي الذبابة البزراء ، اطليها .

٣٠٢٥٥ - هَيْلَسْمَة رَمَاصِيَّة *

Hylemyia brunescens (S). هي ذبابة الترنفل ، اطليها .

٣٠٢٥٦ - هَيْلَسْمِيَّات *

Anthomyidae (S). عبارة حشرات من فصيلة الذبابيات ورثة ذوات الجناسين. اجناسها وانواعها عديدة جميعها غارة لتؤذي النبات . رابع ذبابيات .

٣٠٢٥٧ - هَيْلُوثَات *

Hylobate (F). هو الجلبين ، اطليه .

٣٠٢٥٨ - هَيْلُوت سداسي الخطوط *

Melotes sexlineatus (S). Héloce à six lignes (F).

سَمَكَة بَحْرِيَّة من شَائِكَات الزَّرْعَانِف وَفِصْلِيَّة الفِرْعَانِيَّات . اصْطَلَهَاتُهَام تَمْتد من المَنْد إلى اسْرَائِيَّة جَسْمُهَام شَبه وَشَمِي الشَّكْل ، مَسْتَدَل التَّبَطِيْع ، يَطْوِل نحو ١٧ سم . قُوْبُهَام إلى الرَبْدَة الزَّرْقَاء المَوَاج ، تَشْتد زَرْقَتُه عند الظُّهْر وَيَتَمَلَّص في البَطْن القَمْطِي المَوَاج وَيَلْوَرُهَام سِتَّة خَطُوط سَوْد قَاطِبَة تَمْتد من الرُّأْس إلى القَبْض . زَعْفَنُهَام الظُّهْرِيَّة مَسْتَطِيْلَة ، القِصَم الأَوَّل مَنَاهَا هَرَبِي الشَّكْل ، ذَرِب المَنَاعِص ، القِصَم الثاني حَادِم المَنَاعِص . زَعْفَنُهَام اللَّذِيْلِيَّة مَقْرُشَة || لَحْمُهَام جَيِّد الصَّفْت ، مَرْغُوب فِيه .

٣٠٢٥٩ - هَيْلُوتُرُوب *

Hylotrupe (F). هو زفوق الاعمدة ، اطليه .

٣٠٢٦٠ - هَيْلُود *

Hylodes (S). Hylode (F). Hylodes (E).

جَنَس ضفادع شَاجِرَة من فِصْلَة الكَدَابِيَّات . الأُنْوَاع المَعْرُوقَة قَلِيْلَة العَدَد مَهْدَاهَا أَمْرِيْكِيَّة الاستَوَائِيَّة || اجْسَامُهَام صَغِيْرَة القَد تَطْوِل من ٤ إلى ٥ سم . عند الذَّكَور وَبِن ٥ إلى ٦ سم . عند الاناث . رُوِيْسُهَام مَسْتَدَلَة الطَوِل والعَرَض . عِيْنَاتُهَام مَسْتَدِيرَة جَاطِفَة . لِكْرَكُهَام السَّلْب عَادَة الانسَات . اصْبَاح قُوَابُهَام الإِمَامِيَّة والخَلْفِيَّة عَادَة الحَطَاب جَمُوز يَطْبَاق مَجْمُوعِيَّة تَحْتَكُمُهَام من تَسْلُق السُّوْح المَالِئَة || تَعِيْش كَامِل حَيَاتُهَام أَيْ لَا تَقَل من عَشْر سَنَوَات مَسْتَدَلَة من نَبَات إلى نَبَات وَبِن جَمُورَة إلى جَمُورَة . قُوْبُهَام الخَطَاب والاسْرَاع والمَوَام || الأثَر تَمْرُهَام دَهْلِيهَا أَحَادِيْد وَلَا تَطْرُقُهَام في المَاء بَل في المَوَاقِع الرَطِيْبَة تَحْت النَّبَاتَات المَسْمُوحَة وَتَحْت الأَرَاق وَبِن الحِجَارَة . صَفَاوُهَام عند التَمَلُّق لَا تَخَلُو من القُرَاتِم النَّجِيْفَة النَّجِيْلَة وَلَكِنهَا تَسْتَدِيْر بِوَجُود الذَّهَب الَّذِي لَا يَتَلَمَّص قَبْل مَرُور أَرْبَعَة أَسَابِيْع .

٣٠٢٦١ - هَيْلُوفِيْلَة ثَنَائِيَّة اللَّوْن *

Hylophila bicolorana (S). Hylophile bicolor (F).

Hylophila bicolorana (E). حَشْرَة من فِصْلِيَّة التَسْقِيَّات وَرَثَة حَرَشِيَّات الإِبْجَنْتَة . مَوَاطِنُهَام يَمْتد من الشَّرْق الإِدْنِي إلى أَرْبُوعَة . فَرَاشَتُهَام وَأَشْجَة

الجنس والنوع من فصيلة القرنيات . منته بعض مناطق حوض البحر الأبيض المتوسط || ساقه مزقية اللحاء ، متصبية ، قليلة الفروع ، تملو من ٤٠ الى ٦٠ سم . أوراقه مركبة ، وثرية لتجميع ، متلفية النصال . أزهاره صفراء اللون ، زائدة ، مستطيلة المالحق المزقية || تنويره ربيعي .

Spirillaceae هَيْتَمِيَّات ٥ ٣٠٢٦٥ -
فصيلة من البكتيريات تتميز بشكلها الخزوني . خلاياها وصيدة الاتجاه عمودية الانقسام .

Millepertuis (F). هَيْوَلَارِيَّاتُون ٣٠٢٦٦ -
هو الناذي ، اطلبه .

Hypéricacées (F). هَيْوَلَارِيَّاتُونِيَّات ٣٠٢٦٧ -
فصيلة نباتية جده وصفها في داذيات .

Protéides (F). Protéid (E). هَيْوَلِيَّات ٣٠٢٦٨ -
هي الاجسام التي تدخل في تركيب وذف حبيبات الانسجة الحيوانية والخلايا النباتية . وتقسم الهوليدات الى :

Protéides (F). Protéid (E). هوليدات
Protéines (F). Protein (E). وهولينات

Configuracón هَيْتَة ٣٠٢٦٩ -
هي الشكل الخارجي .

قوتها رسيق الازهار . مرتقا تعيش على نصل اوراق السنديان || جسمها معتدل القذ بطول نحو ١٥ م . بسطتها نحو ٢٢ م . رأسها يرمي الشكل ، اغضر اللون . عينها كيرتان . زباناها خطيان . جوشها اخضر . بطنها الى الطحلة الغبراء المواج || ورشاتها الاماميان الى الخفصة الجميلة يطولها حنار ابيض ويملها غنلان ابيضان مترفان يقنآن الصفحة الى ثلاثة السام شبه متساوية . ورشاتها الخلفيان الى الطحلة الغبراء تميم عند الاكر وتبث عند الاثى || لها جيل واحد في الحول . تظهر الفراشة في حزيران ويقي حتى آب . تسرح في الليل . تماطل بعد ظهورها بنحو ستة اسابيع وتمتج المكن لطعاً مستطيلة على الصفحات السفلى من نصال الازراق || السرعة عند بلورها الكمال تطول نحو ٣٠ م . جسمها شبه اسطواني الشكل ، ماس القشار . ثوبا الى الطحلة الغبراء المواج . رأسها اسود . مدبها ورواجبها الى الطحلة السمراء || طور الاكمال الذي يستمر نحو ١٥ يوماً يقتضي في الجثالة او في التربة حيث تنمن السرعة ملتصقة بجلباب من الطين .

Spirochétose aviaire (F). هَيْم ٣٠٢٦٢ -
هو زهري الطير ، اطلبه .

هَيْمِغ ٣٠٢٦٣ -
شجرة المند (السان) .

Hyménocarpe (S). هَيْمِنُونُكْرِيَّس ٣٠٢٦٤ -
Hyménocarpe (F).

ويسمى ايضاً شردس . نبات عشبي يهري حولي رحيد



هوليلة ثابّة اللون

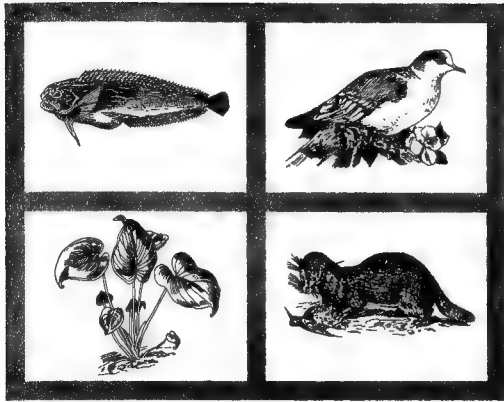

Dressé (F). Erect (E).

٣٠٢٧٥ - **وَأَكْد**

هو الشيء القائم السوي الانتصاب ، يقال قرن وأتد وصاق وأتدة .

Descendant (F).

٣٠٢٧٠ - **وَأَبِط ، هَابِط**

هو نقيض الصاعد . Descendant, Deacending (E).

٣٠٢٧١ - **وَأَبِيل**

هو المطر الشديد الغعم القطر ، وأبويل أيضاً .

٣٠٢٧٦ - **وَأَسُونِيَّة ، وَطْصُونِيَّة**

Watsonia (S). Bugle lily, Watsonia (E). Watsonia (D). Watsonia (I).

جنس نباتات معقودة التعريف هل اسم الطبيب البريطاني وأسون (١٧١٥-١٧٨٧) وهي عشبية دوفضية من فصيلة السوليات . أنواعها المعروفة نحو ٢٥ مهدا أفريقية الجنوبية . سوقها قرصية الانتشاب . أوراقها عصفية النصل . أزهارها جميلة الشكل متعددة الألوان || أشهر أنواعها ما يتبع .

Watt

٣٠٢٧٢ - **وَأَت**

وسدة مقياس قوة التيار الكهربائي .

Xylopa (S).

٣٠٢٧٣ - **وَأَت ، جَوْزَة الشَّرَاك**

Xylopie (F).

جنس الشجار وشجيرات برية وزراعية من فصيلة القشديات . أنواعها المعروفة قليلة ، مهدا الحبشة ، وقد انتشرت في أكثر المناطق الأفريقية . أوراقها متعاقبة ممتعة كاملة ، نصلها جامد الصفحة قصير الزناد . أزهارها أبوية أو محورية الأرنكاز عديدة البتلات البيض . ثماره عتية . يزود حريقة الطعم نكهة مقوية تستعمل استعمال البهارات . أشهر أنواعه وات الحبشة .

٣٠٢٧٧ - **وَأَسُونِيَّة أَرْجُونِيَّة**

Watsonia coccinea (S). Watsonia ecarlate (F).

نوع من الواسونية السريونية ، شمرخها الزهري يعلو من ٢٥ إلى ٣٥ سم . أوراقها عصفية النصل . أزهارها سنبل التجميع يمد من ١٥ إلى ١٦ زهرة . أزهارها ناشرة القصباب المستدقة ، لوئها الى الأرجواني الزاهي || تنورها يستمر طوال شهر حزيران .

٣٠٢٧٤ - **وَأَت الْحَبَشَة * ، فِلْدَعِل السُّودَان**

Xylopa aesthiopica (S). Xylopie d'Ethiople, Poivre d'Ethiople (F). African pepper tree (E). Athiopianischer Pfefferbaum, Mohranpfeffer (D). Pepe d'Etiofia (I).

نوع من الوات الزراعي يكثر في الحبشة وقد تمت زراعته منظم الاقطار الإفريقية الحارة . شجرته متوسطة القد . أوراقها متعاقبة ممتعة . نصلها أهليلجي الشكل جامد الصفحة . أزهاره فردية التجميع ، أبوية الأرنكاز . ثماره عتية مستطيلة تلتف صفاً وأسحاً من البزور الاجاتية الشكل || ثماره وبزوره من التوابل المنشطة الشائعة الاستعمال .

٣٠٢٧٨ - **وَأَسُونِيَّة قَصِيْرَة الوَرَق**

Watsonia brevifolia (S). Watsonia à courtes feuilles (F).

نوع من الواسونية التريونية ، شمرخها الزهري يعلو من ٢٥ إلى ٣٥ سم . أوراقها عصفية الشكل قصيرة النصل . أزهارها سنبل التجميع يمد من ٨ إلى ١٢ زهرة . أزهارها محبنة القصباب القميعة الاطراف . لوئها الى اليباض الموشع || تنورها يستمر طوال شهر ايار .



وات الحبشة

٣٠٢٧٦ - وَائِسُونِيَّةٌ كَثِيْفَةٌ الزَّهْرُ

Watsonia densiflora (S). *Watsonie à épi dense* (F). نوع من الوائسونية الزيبينية البريوتية. شراخها الزهري يعلو من ٦٠ إلى ٩٠ سم. أوراقها صفية متصل تطول من ٤٥ إلى ٦٠ سم. وترى نحو ١٢ م. حنارها سميك الخالصة تبي اللون. أزهارها سبلي التجميع كثيف الترتيب يمد من ٤٥ إلى ٥٠ زهرة. أزهارها محببة القصائب المستطيلة، قصيرة البلات، لونها الالوردى ومنها ضرب يبيض || تنورها يستمر من أواسط أيار إلى أواسط حزيران.

٣٠٢٨٠ - وَائِسُونِيَّةٌ مِرْيَالِيَّةٌ

Watsonia meriana (S). *Watsonie mériane* (F). نوع من الوائسونية البريوتية. شراخها الزهري يعلو من ٣٠ إلى ٦٠ سم. أوراقها سفية الشكل ترض نحو ٣ م. أزهارها سبلي التجميع، بعلى الترتيب، يمد من ١٢ إلى ٢٠ زهرة. أزهارها صبيحة القصائب مستطيلة البلات. لونها الالبياض الناصع ومنها ضرب يوردي ويوهجة || تنورها يستمر طوال شهر أيار.

٣٠٢٨١ - وَائِسُونِيَّةٌ مُسْتَقْبِيَّةٌ الزَّهْرُ

Watsonia strictiflora (S). *Watsonie à fleurs dressées* (F). نوع من الوائسونية الزيبينية. شراخها الزهري يعلو من ٣٠ إلى ٥٠ سم. أوراقها صفية متصل المستقيمة. أزهارها سبلي التجميع يمد من ١٢ إلى ١٨ زهرة. أزهارها مستقيمة القصائب المنتصبة التي تطول نحو ٤ سم. بتلاتها مستدلة للقد حمراء اللون تتوسط كل منها نجمة بتضجعية اللون قرمزية اللونج || تنورها يستمر طوال شهر حزيران.

٣٠٢٨٢ - وَائِسُونِيَّةٌ وَرْدِيَّةٌ

Watsonia rosea (S). *Watsonie rose* (F). نوع من الوائسونية الزيبينية البريوتية. شراخها الزهري متشعب الفروع يعلو من ١٠٠ إلى ١٥٠ سم. أوراقها صفية متصل. أزهارها محببة القصائب. قصائبها وبتلاتها متساوية في الطول، لونها الالوردى الزاهي || تنورها يستمر من تموز إلى أيلول.

٣٠٢٨٣ - وَائِسُونِيَّةٌ وَرْدِيَّةٌ

Albizia (F). *Trade-winds* (E). اسم يطلق على الرياح السائدة المنظمة التي تهب بين دارتري الانقلاب من الشرق إلى الغرب. وهما واتان، وأثن الشال الذي يهب من الشمال الشرقي ويجه نحو الجنوب الغربي وواتن الجنوب الذي يهب من الجنوب الشرقي ويجه نحو الشمال الغربي. والواتن تستعمل أيضاً بمعنى الصفة أو الثمت.

٣٠٢٨٤ - وَائِسُونِيَّةٌ وَرْدِيَّةٌ

Zoophaga (F). *Zoophagous* (E). الواجب ويعدى اللاسم ما كان قوته اللحم سخوناً كان ام دوية أو سفرة.

٣٠٢٨٥ - وَائِسُونِيَّةٌ وَرْدِيَّةٌ

Débet (F). *Debit* (E). هو ما يلزم دفعه بعد الحامسة.

٣٠٢٨٦ - وَائِسُونِيَّةٌ وَرْدِيَّةٌ

Exigible (F). *Demandable* (E). هو ما كانت المطالبة به ممكنة.

٣٠٢٨٧ - وَائِسُونِيَّةٌ وَرْدِيَّةٌ

Oasis بقعة خضراء نظرة تفر لها الماء ويحصب التربة في وسط صحراء قاحلة.

٣٠٢٨٨ - وَائِسُونِيَّةٌ وَرْدِيَّةٌ

جناح كثير الريش.

٣٠٢٨٩ - وَائِسُونِيَّةٌ وَرْدِيَّةٌ

Limicole (F). تمت تعريفها يطلق على الديدان والحويوانات الدنيا الشاملة التي تعيش في العلى والأوسال.

٣٠٢٩٠ - وَائِسُونِيَّةٌ وَرْدِيَّةٌ

Héritier, Holr (F). *Heir* (E). هو احد اترباء الميت اللذين يحق لهم شرهاً اخذ نصيب معين من تركته.

٣٠٢٩١ - وَائِسُونِيَّةٌ وَرْدِيَّةٌ

Hétérotrophe (F). *Heterotroph* (E). هو كل نبات يعيش طبيئاً على المواد الغذائية التي يجردها ويعطها النبات الشاح.

٣٠٢٩٢ - وَائِسُونِيَّةٌ وَرْدِيَّةٌ

Verdoyant (F). *Verdant* (E). ورف النبات: نسر واهتر فهو وارف اي ملتحج او ناضر.

٣٠٢٩٣ - وَائِسُونِيَّةٌ وَرْدِيَّةٌ

Froncicole (F). الوراق ما كانت حياته مستعدة من البرقة او انه يعيش عليها.

٣٠٢٩٤ - وَائِسُونِيَّةٌ وَرْدِيَّةٌ

Chien de barger (F). *Shepherd's dog* (E). الوراق هو كلب الراعي لانه يزع الوضغ عن الثمن.

٣٠٢٩٥ - وَائِسُونِيَّةٌ وَرْدِيَّةٌ

Fioricole (F). هي الحارسة، الحشرة التي تعيش على الازهار.

٣٠٢٩٦ - وَائِسُونِيَّةٌ وَرْدِيَّةٌ

Anthophage (F). *Anthophagus* (E). من يعيش على الازهار ومنها، راجح جانس.

٣٠٢٩٧ - وَائِسُونِيَّةٌ وَرْدِيَّةٌ

Cryptandre (F). تمت تعريفها يطلق على كل ذكر من الحيوان طلاس اشوار الشقي.

٣٠٢٩٨ - وَائِسُونِيَّةٌ وَرْدِيَّةٌ

Wachendorfia (S). *Wachendorfia* (F). جنس نباتات عشبية ممرمة من فصيلة الهداريات. انواعها المعروفة اربعة. مهدها منطقة رأس الرجاء الصالح في اطراف افريقية الجنوبية || جميعها تزيبينية. أوراقها لائفة، كبيرة، مستطيلة التصلال المغنطة المدنية الاطراف. شراخها الزهرية تنتهي بمجموعات من الازهار سبيلية الترتيب. أزهارها سداسية البلات، مستحبة الدرف الخالفت، حيلة الالوان الزراعية.

٣٠٢٩٩ - وَائِسُونِيَّةٌ وَرْدِيَّةٌ

Washingtonia, *Pritchardia* (S). *Washingtonie*, *Pritchardie* (F).

جنس اشجار تزيبينية من فصيلة التنطليات معقودة التصريف على اسم واشنطن رئيس الولايات المتحدة || انواعها



واشندرية



واشندرية

٣٠٣٠٧ - **وَأَقِ الشَّجَرِ* ، هُرَابُ اللَّيْلِ**

Nycticorax nycticorax (S). *Bihoreau, Héron bihoreau* (F). *Night heron* (E).

طائر من البشويات ، جسمه متوسط القد يطول نحو ٥٦ سم. ثوبه متباين الألوان ، أسود الرأس والرقبة ، أخضر الظهر ، أخضر الصبغ والذنب . يحمل على رأسه بعض الريش النقيط الطويل الشبيه بالبيض .

٣٠٣٠٨ - **وَأَقِ صَغِيرٌ* ، مَلْبَحِيحَةٌ**

Ixobrychus minutus (S). *Blongios nain* (F). *Little bittern* (E).

طائر من البشويات ، جسمه صغير القد يطول نحو ٣٧ سم. ثوبه متراكب الألوان ، ظهره اسمر يلعب بالأخضر ، يمتد إلى الصهبة ، باطن جناحه أبيض ، متفرد أصفر الجسم اسمر المنتشر . ساقه إلى الخضار الحبري .

٣٠٣٠٩ - **وَأَلِيمَةٌ**

Événement (F). الواقعة هي الحادث ، اطلبه .

٣٠٣١٠ - **وَأَلٌ**

Balaena japonica (S).

Baleine du Japon (F). *Whale of the Japan* (E). نوع من الببال ، موطنه شمال المحيط الهادي وقد شوهد قرب كاليفورنيا وجزر أوكيناوا . جسمه كبير القد ، رمي الشكل ، يطول من ١٤ إلى ١٨ م . ثوبه نقي اللون ، رصاصي الموج ، يمتد مع اقترابه من ثوب الظفر ويغير عند البلوغ . أثناء تقش جرواً واحداً ترشمه نحو الحول .

٣٠٣١١ - **وَأَلِيَّةٌ**

Talles (F). *Suckers* (E). الوالية هي فراخ الزرع الناتجة من الاضطراب ، راجع شطه واطشاه .

٣٠٣١٢ - **وَأَلْبِرْيَانُ أَحْمَرٌ**

Valériane rouge (F). هو الرشته الحمراء ، اطلبه .

٣٠٣١٣ - **وَأَمٌّ**

Sarre (F). هو المصري ، اطلبه .

٣٠٣١٤ - **وَأَلِكٌ**

الوانك والواكن ، نمت تمريني يطلق على كل طائر حاشن .

٣٠٣١٥ - **وَأَهِيْفٌ**

Verdoyant (F). *Verdant* (E). النباتات الواظفة المهزئة من كثرة الأوراق الخضراء .

٣٠٣١٦ - **وَأَهْيَاتُ الْمَتَاغِيرِ**

Lévirostras (F). *Levirostrata* (E).

مرتبة من الطيور الجوارح التي تتميز بضمف متساويها الكبيرة . فصائلها واجناسها عديدة . أشهر فصائلها الخضاريات والشقرقيات والاركوبيات .

٣٠٣١٧ - **وَأَوِيٌّ**

Chacal (F). هو ابن آوى ، اطلبه .

٣٠٣١٨ - **وَبَاءٌ وَبَوَاتَانٌ**

Epidémie, Epiphytie, Epizootie (F). *Epidemic, Epizooty* (E).

كل مرض شديده العوى سريع الانتشار يصيب الإنسان أو الحيوان أو النبات وينتقل من مكان إلى مكان ومن

المعرفة حنة جميعها اسطوانية السوق البليغة المائلة المنتصبة . اولها مرسية الشكل جميلة الخضار الفسفي ، كرهها مستطيل العمود دقيق شائك ، شوكة صدر القد خمسين . انفرادها عشوائي التجميع ، كبير القد ، كثير التشبيب . انفرادها عشوائية التركيب . ثمارها ثوبية جامدة اللب المامد القاتلة . بزورها خشبية صلبة لا تصلح لثي . || مهدها كاليفورني وجزر الاقويانوس الهادي . أشهر انواعها ، واشتطية القوية والواشتطية البليغية .

٣٠٣٠٠ - **وَاشْتِطِيَّةٌ قَوِيَّةٌ**

Washingtonia robusta (S). *Washingtonia robusta* (F).

نوع من الواشتطية . جلدها عمودي الانتصاب ، غليظ القاعدة ، مستقد الطرف ، يعلو من ٦ إلى ١٠ أمتار . اولها ذبذبة مرسية قطرها نحو ٢٠٠ سم . نبتاً إلى الخضار الفسفي الانس الموج . كرهها شديدة الخضار يطول نحو ١٠٠ سم . شوكة اصفر اللون صغير القد شديده التحميم || مهدها شواطئ نهر سكوتسو في كاليفورنيا . تميش ويجود ايها زويت بشرط ان لا تنخفض الحرارة من ست درجات ستيفراد وان يمين لها الري الواقي عند الحاجة .

٣٠٣٠١ - **وَاشْتِطِيَّةٌ لَيْفَالِيَّةٌ**

Washingtonia filifera, Pritchardia filifera (S). *Washingtonia filamentosus* (F).

نوع من الواشتطية . جلدها اسطواني مستقيم يرتفع من ٤ إلى ٦ أمتار . اولها ذبذبة مرسية قطرها نحو ١٥٠ سم . نبتاً إلى الخضار الفسفي الزاهي يعلوها خيوط ليفية شقرية اللون تشبه الشعر . كرهها دقيق متين شائك طوله نحو المتر || مهدها كاليفورني ، تتحمل الحرارة المنخفضة حتى الست درجات ولا تحتمل العطش . تميش في جميع الاربة لكنها تفضل الخوازة حيث تجود وتنمو بسرعة .

٣٠٣٠٢ - **وَأَهْمٌ**

Pathogène (F). *Pathogen* (E). كل متضغ او كائن حي يسبب مرضاً ما .

٣٠٣٠٣ - **وَأَلْفِدَاةٌ**

Grippe (F). *Influenza* (E). هي الانفلونزا ، مرض معد يصيب الحيوان ولا سيما الخيل .

٣٠٣٠٤ - **وَأَقِيٌّ**

Préventif (F). *Preventive* (E).

٣٠٣٠٥ - **وَأَقِيٌّ***

Botaurus stellaris (S).

Butor étoilé (F). *Bittern, Common bittern* (E). طائر من فصيلة البشويات ، طويل العنق والمتنار والرجلين والاطراف ، قصير الرقبة ، اصفر الرقبة ، اصفر الريش المرقش المشيح يجب العزلة فيضني في النهار بين الاسل ويكثر الصباح في الليل . قال الشاعر مرقش السدوسي :

ولقد حدثت وكنت لا اعلم على واق رحام
فاذا الايام كالأيام من والأيام كالأيام
وكذلك لا خير ولا شر على احد بذام

٣٠٣٠٦ - **وَأَقِيٌّ أَيْضًا ، مَسِيحَةٌ**

Ardeola ralloides (S). *Héron crabier* (F). *Boatbill* (E).

طائر من البشويات ، صغير القد طوله نحو ٤٢ سم . ثوبه إلى البياض الاخير يحمل على رأسه طرة من الريش المستطيل النقيط الأبيض والاصود . متفرد إلى الزرقه ، اسود المنتشر والقاعدة .



واق



واق الشعر



واق صغير

٣٠٣٣١ - وبيلة ° Calonectria (S).

جنس فطور مجهرية من الساعيات وفضيلة الشبوات .
أصنافها غسفة ، بحية السطح ، مرجانية اللون ، تتركز
على ريمة نائفة . كانتها صقبة الشكل . وبها عديد
الحلابة الريزية الانقسام المتوازي || أنواعها المؤذية قليلة
أعرفها وبلة الزرع .

٣٠٣٣٢ - وبيلة الزرع ° Epidémiologie (F).

Calonectria graminicola, C. nivalis, Fusarium nivale, F. miniutulum, F. loliaeum (S). Moisissure nivale des céréales, Fusariose des céréales (F). Snow mould of cereals (E). Schneeschimmel (D).

فطر مجهري يركب الزرع وألصقها التيلم والحلطة والشربان
وبعض التجيليات البرية || مظهره الخارجي يمكن على
شككين : الأول عندما يصيب الزرع في أبان حبه فيقبو
ككتلة من القطن المنفوش تلمف نواحي الزرع ويصفه
كالحلقة || والشكل الثاني عندما يصيب الزرع بعد حبه
فيؤاد ذاك لطفة خلية لا قياسية الشكل والحجم ، لونها
ال نبرة تملو الصف والاحماد والسلايات || أعراضه
منطقة برطوبة التربة والعوامل الجوية الملائمة || يكافح
بتطهير البذار بواسطة احد الفواظير الناجمة ومنها أملاح
الذئبق .

٣٠٣٣٣ - وبيرة ° Phacelia (S).

Phacelia (F). Phacelia (E).

الاسم العلمي من اليوناني بمعنى « حرة » . جنس نباتات
عشبية ، حولية أو عمولة من فصيلة التيجيمات . أنواعها
المعروفة عديدة منبها المناطق الحارة من المالحين القديم
والجديد || بعض أنواعها الحولية مرغوبة لزراع للاختبار
والانثام . سوقها خلية السماء ، فراء . أوراقها متماقبة
ريضية . أزهارها سبلي التجميع . أزهارها رחاقية يجمرها
النمل وهي زرقاء اللون أو بنفسجية أو ليلية أو بيضاء ||
اشهر أنواعها التالية .

٣٠٣٣٤ - وبيرة جرسية ° Phacelia campanularia (S).

Phacelia campanularia (S). Phacelia campanulée (F).
نوع من الويرة الزيبية . عشبة حولية تملو من ١٥ إلى
٣٠ سم . أوراقها أحليلبية الشكل مفرصة وسنن . أزهارها
بيضاء اللون . توجعها مقرة جرسية الشكل ، لونها إلى
الزرقة المابقة يملوها عند قواعدها حش نقط سود ||
تنويرها يستمر من حزيران إلى أيلول .

٣٠٣٣٥ - وبيرة لبيدة ° Phacelia congesta (S).

Phacelia congesta (S). Phacelia densa (F).
نوع من الويرة الزيبية . عشبة حولية تملو من ٣٥ إلى
٥٠ سم . ساقها وأزهارها مزرقة المالح . أزهارها ثلاثية
أو خماسية أو سباعية التثريم القدي . أزهارها كبيرة القدي
قطرها نحو ٦ سم . لونها إلى الزرقة الجميلة . توجعها خلية
البشرة ، فصلها سنانية الشكل . اسديتها قليلة النشور ||
تنويرها يستمر طوالم شهر حزيران .

٣٠٣٣٦ - وبيرة لرجة ° Phacelia viscida (S).

Phacelia visqueuse (F).
نوع من الويرة . عشبة حولية تملو من ٣٥ إلى ٦٥ سم .
أوراقها شبه قلبية الشكل ، تطوكم نحو ٦ سم . نصالها
لزنية ، مسننة الحنار . أزهارها مستددة الحميم ، قطرها
نحو ٣ سم . لونها إلى الزرقة تتوصلها بقبة أرجوانية ||
تنويرها يستمر من تموز إلى آب .

منطقة جغرافية إلى اخرى . وهو بذلك يتميز عن الامراض
المعدية التي لا تنتقل من منطقة جغرافية إلى اخرى .

٣٠٣٣٩ - وباء مؤذني ° Enzootia (F). Enzooty (E).

هو الوباء المجدول الانتشار الذي لا يتجاوز المزرعة أو
المنطقة الجغرافية .

٣٠٣٤٠ - وباء ° Epidémiologie (F).

Epidemiologie (E).
الوباء علم يبحث في مائة الامراض الوبائية وفي أسبابها .

٣٠٣٤١ - وبات ° Adaptation

النوع من وبات بالمكان . اقام . الوبات هو الاليات الموقن
التابع .

٣٠٣٤٢ - وبات ° Tridax (S). Tridaxe (F).

بجلمة عشبية حولية رية من فصيلة المركبات . ساقها
مزرية الفروع تملو نحو ٩٠ سم . أوراقها متماقبة مثلثة
انفصوص المدية الشاتكة . أزهارها كثيف التجميع .
رؤسها الزهرية صفراء اللون ، شاتكة السينات المثلثة
الحسك . بزورها ريشية التهديب . تنويرها يستمر طوالم
شهر حزيران .

٣٠٣٤٣ - وبات ° Rabourissement (F).

Stunteding (E).
هي حالة كل حيوان أو نبات شد يجتمه وقتله نمو عن
معدل نموه || أما الحيوان أو النبات الذي يشد يصغر
جسمه عن معدل نموه فهو ازعب وهي زبياه .

٣٠٣٤٤ - وباء ° Disproportion

الوباء هو النقص الجسموري المالب ، ج أوباد .

٣٠٣٤٥ - وبير °

هو الزلم ، حيوان من السمانيات ، اطلبه .

٣٠٣٤٦ - وبير ° Poir, Duvet (F). Hair, Down (E).

الوبر هو للالمة واللامة والالانب ونحوها كالصوف القتم .
وهو احدى خامات النسيج المشهورة يستخدم في صنع
للمسوجات المختلفة وصبور المحركات التي تتعرض للرطوبة .

٣٠٣٤٧ - وبيرة ° Cathcartia villosa (S).

Cathcartia velus (F).
نبات عشبي حولي بري وزرعي من فصيلة المصغاشيات .
ساقها فراء كثيفة الزغب المستطيل تملو نحو ٣٠ سم .
أوراقها ريفية الشكل مستعرضة . نصلها حشن الصلحة ،
خلى البشرة ، مهدب الاطراف . زفها وأعدادها جزوية
اللون . أزهارها ناجية فردية كبيرة القدي ، قطرها نحو ٥ سم .
لونها إلى الصفر الكبرتي القزهي || تنويرها يستمر
طوالم شهر حزيران .

٣٠٣٤٨ - وبيري ، زفسي ° Tomentaux (F).

Tomentous, Downy (E).
نمت تمرقي يطلق على اجزاء النبات والحيوان اللطافة
وبر قصير نام .

٣٠٣٤٩ - وبين °

وبص الجرو : فتح عينه .

٣٠٣٥٠ - وبلة ° Rut, Chaleurs (F). Rut, Heat (E).

طلب الفئان أو بالاسرى لتناج لسفاد .

مفتول، أما إذا انهدس فيدس الصفاق كما في عضلات الظهر. أما وظيفته فهي التوسط بين اطراف العظام والمضلات او بين المضلات نفسها .

٣٠٣٤٧ - **وِثْر** (F). Impair (F), Odd, Uneven (E).
الوِثْر ما لم يتقلص من العدد .

٣٠٣٤٨ - **وِثْر التماسك** (F). Corde de contact (F).

٣٠٣٤٩ - **وِثْر الزاوية القائِمة** (F). Hypoténuse (F).
Hypotenuse (E).

٣٠٣٥٠ - **وِثْرِيَّة ، فِثْرِيَّة** (F). Imparité (F).
Imparity (E).
كون الشيء غساً أو فرداً .

٣٠٣٥١ - **وِثْرِيَّة التركيب** (F). Imparipennée (F).
نعت وصفي يطلق على الاوراق المركبة المتجهة بوريقة فردية واحدة .

٣٠٣٥٢ - **وِثْر** (F). Waltzia (S).
جنس نباتات حولية برية وُثْرِيينة من فصيلة المركبات . انواعه المعروفة نحو ١٢ شكلها شكل السرق . سويها فرعاه . اوراقها متعاقبة جامدة التصل . ازهارها رؤسية . بزورها مجزأة باسناد متفادي الشكل || احرف انواعه واشهرها ما يلي .

٣٠٣٥٣ - **وِثْرَة بِيضَاء** (S). Waltzia nivea (S).

٣٠٣٥٤ - **وِثْرَة عَشْكَرِيَّة** (S). Waltzie blanche (F).
نوع من الوِثْر . عشبته تملو نحو ٥٠ سم . رؤسياتها الزهرية كثيرة العدد . ازهارها الى الصغار الكبرى ، قناباتها مذبذبة الاطراف ، بيضاء اللون || تنورها يستمر طوال فصل الصيف .

٣٠٣٥٥ - **وِثْرَة عَشْكَرِيَّة** (S). Waltzia corymbosa (S). Waltzie en corymbe (F).
نوع من الوِثْر ، عشبته تملو نحو ٦٠ سم . ازهارها متكونة التجميع ، لبه الترتيب . رؤسياتها الزهرية كثيرة العدد . ازهارها وريدية اللون قناباتها مستطيلة لسة بيضاء اللون . تنورها يستمر طوال فصل الصيف .

٣٠٣٥٥ - **وِثْرَة مَهْدَبَة** (S). Waltzia aurea (S).

٣٠٣٥٦ - **وِثْرَة مَهْدَبَة** (F). Waltzie dorée (F).
نوع من الوِثْر ، عشبته تملو من ٥٠ الى ٧٠ سم . ازهارها متكونة التجميع ، ولها الترتيب المتبادع . رؤسياتها الزهرية كبيرة التلق قليلة العدد . ازهارها وقناباتها ذهبية اللون || تنورها يستمر من آب الى ايلول .

٣٠٣٥٦ - **وِثْرُوف** (S). Cichorium intybus (S).

٣٠٣٥٦ - **وِثْرُوف** (F). Witloof, Chicorée à grosse racine (F). Witloof (E).
نوع من المهنداه الزراعية الخنثائية . وهي بقلة مأكولة الجذر والاوراق تكثر زراعتها في البلاد الاروروبية . ترطب في الاربة الحوارة المنسوفة الانسلاج اللينة بالمواد العضوية . زراعتها تتطلب بعض العناية اخصها طمر الاوراق عند ازدياد الاربعة الاول منها || أما الوِثْرُوف فهو يحوي ما قدره :

من الماء	٩٣,٠٠ ٪
من المواد الازوتية	١,٢٢ ٪
من المواد الدهنية	٠,٤٧ ٪
من المواد المستخلصة	٥,٣١ ٪

٣٠٣٢٧ - **وَبِيرَة مُهَدَبَة** (S). Phacelia purshii (S).

٣٠٣٢٨ - **وَبِيرَة** (F). Phacelia frangée (F).
نوع من الوبيرة . عشبته حولية تملو من ٢٥ الى ٥٠ سم . اوراقها السفل مقلقة طول نحو ١٠ سم . وتتسم الى ١٥ سكة . اوراقها العليا لاملة ، خاسية السك . ازهارها صلبة التلق قطرها نحو ١٥ سم . لونها يراوح بين الازرق والبيكي . تلق توجعها مهذبة الاطراف || تنورها يستمر من اباد الى حزيران .

٣٠٣٢٨ - **وَبِيرَة ، وَبِيرِل** (E). Fagot (F). Faggot (E).
سنة الحطب الدقيق الميدان .

٣٠٣٢٩ - **وَبْت** (F). Cri du palombe (F).
الوت والوتت : صياح الورشان .

٣٠٣٤٠ - **وَبَح** (S). Capnodium (S).
جنس فطور مجهرية من فصيلة الترحيات . انواعه عديدة ، منتشرة في معظم اقطار العالم ، تركب الحشفيات والريزن والصفصاف والسنديان الخ... اعسانها مكورة ترتكز على امن دقيقة تنشب في وثبات المشيج . ابيوغها الزقية مؤنثة التركيب توتية الشكل سمراء اللون || وهو تركيب حلاه السرق والاصضان وبشرة الاثنان ولا يعترى الاوراق . مظهره الحامسي وشاح كالسلاح لا يقياس الكثافة والسلك ، لزج للمس ، اسمر اللون .

٣٠٣٤١ - **وَبَح المَليُون** (S). Zopfia rhtzophila (S).
فطر مجهري يدعي من الترحيات تركيب جهور المليون والسفدر فيؤذيها وقد يقضي عليها . اعسانه سيد كروية الشكل . زته يعطي مذهب الرأس والغيب ، مشعود الوسط يحتمن ٨ ابواغ ثنائية البودينات المائلة .

٣٠٣٤٢ - **وَبَحِيَّات** (S). Capnodiceae, Perisporiaceae (S). Périssporiacées, Capnodicées (F). Perisporiaceae, Capnodiceae (E).
فصيلة فطور مجهرية تنتمي الى رتبة الترحيات . ائاقها محصورة متراكبة منفلقة سمراء اللون . يوهها يتصرح عند نضج الاصلان ، من رزق رأسى لا نظامي الانشقاق وهو كثير العدد اسطواني الشكل او يبيضا ، غيراته لا تقياسه الهند || اجناسها وانواعها كثيرة اما التي تركب انبات وتقلط عليه فقليلة ، اشهرها الزنج والشان .

٣٠٣٤٢ - **وَبَدَة** (F). Pile, Stake (E).
عود من عشب متوسط الغلظة والطول يستعمل للرزق في المنبع .

٣٠٣٤٤ - **وَبَدَة** (F). Tragus
عنة مثلكة الزوايا مركبها عند فوطة صمخ الاذن .

٣٠٣٤٥ - **وَبَر** (F). Chord (E).
جسم محيطي مرن يستخدم في بعض الآلات الموسيقية المعروفة بالآلات الوترية . تصنع الاوتار عادة من امعاء بعض الحيوانات ومن اسلاك معدنية . ويجب أن يكون الوتر منسوب الغداء والكثافة في كامل طوله .

٣٠٣٤٦ - **وَبَر** (F). Tendon, Sinew (E).
الوتر ضفيرة من الالياف تتكون من الحبيبات المصطنعة التي لم تتحول نهائياً الى نسج عضلي . وهو عادة مستدير



رِج المليون



وِثْران

Ampullacera (S). **٣٠٣٧١ - وكندة ***
Ampullacera (E).
 جنس حيوانات بحرية من الرخويات مهدبات الابريل .
 انواعها المعروفة قليلة العدد جميعها من صغر زيلنا الجديدة ||
 تألف الخلدان حيث تكثر التوتيت البحرية التي تعيش
 عليها || اصداؤها شبه اجاصية الشوزين ، متباينة الحجم ،
 كبيرة القوية ، ملونة ، يكثر لها الجلوي ولكن
 الثنائ اللواج || جعلها مأكول ، مرغوب فيه .



ونبة

Structure **٣٠٣٧٢ - وكئل**
 الرؤل هو البنية ، راجعها .

Sélectionner (F). To Improve (E). **٣٠٣٧٣ - وكئل**
 وكئل الحيوان والنبات : أصله ويمكن فيه مبادئ الاستخاب .

Parenchyme (F). Parenchyma (E). **٣٠٣٧٤ - وكئن**
 هي نسيج الاختفاء والخضيب في نصل الورقة من كل
 نبات .

٣٠٣٧٥ - وكيج ، وكيم **٣٠٣٧٥ - المكنز** لحمًا من المواشي .

Gauthéria (S). **٣٠٣٧٦ - وكير * ، غططارية**
Gauthéria (F).

جنس نباتات معمرة من فصيلة الخنجيات . انواعه عديدة ،
 مهدحا بلاد الشرق وأمريكا . مظهرها جنبات صغيرة اللد
 مشوفة . اوراقها متناحية ، بيضيه ، حرة . ازهارها كروية
 الشكل . ثمارها لحمية ، مأكولة ، حبة القالب والتركيب ،
 خماسية اللدور || اشهر انواعه ما يتبع .



ونفة

Gauthéria shallon (S). **٣٠٣٧٧ - وكير شلون**
Gauthéria shallon (F).

نوع من الوثير وهو جنبة متصبية فرهاد تملحو نحو ١٠٠ سم .
 لوراقها كبيرة اللد تملحو من ٨ الى ١٠ سم . نصلها جلدي
 الصفحة سنن الخنار . ازهارها عقدي التجميع ، تاجي
 الازتكار . ازهارها صغيرة اللد يضاء اللون او وردية
 ثمارها ال السمرة الزرقاء اللواج . كمايرها لحمية مأكولة .
 تنورها يستمر من ايار الى حزيران .

٣٠٣٧٨ - وكير مده اده ، غططارية كندية ، عيب
Gauthéria procumbens (S). **القطا**

Gauthéria couchée, Thé de Terre-Neuve, Thé
de montagne (F). Checker berry, Winter-green
(E). Canadischer Tee, Wintergrün (D). Tê di
Terranova, Tâ del Brasile (I).

نوع من الوثير وهو نبات عارض ملد . اوراقه لؤلؤ طوي
 سم . وتعرض نحو ٣ ، نصلها جلدي الصفحة سنن
 الخنار . ازهارها فردية الترتيب ، ابيطة الازتكار ، لونها ال
 الياض الموش بالورد . لوراته تشتمل استعمال الشاي
 لانها عطرية الرائحة ولا تملحو من بعض المتاعف الصحية وقد
 يستخرج منها صغر « النطازين » || تنورها يستمر طوال
 فصل الصيف .



وتير

Gauthéria vitchiana (S). **٣٠٣٧٩ - وكير وتشي**
Gauthéria de Veitch (F).

نوع من الوثير وهو جنبة متصبية فرهاد تملحو نحو ١٠٠ سم .
 اوراقها اهلجية مدينة القاعدة تملحو نحو ٨ سم . نصلها
 جامد الصفحة سنن الخنار ، هلي بالتسني ، حلي المروق .
 ازهارها عقدي التجميع . ازهارها يضاء اللون ،
 صغيرة اللد ، ثمارها سنطية اللون برتقالية اللواج . كمايرها
 لحمية مأكولة || تنورها يستمر من ايار الى حزيران .

Autocotone (F). **٣٠٣٧٥ - وتيمي ***
Autocotonous (E).
 نعت تعريفي يطلق على حل من كان مقبلاً في وطن اسلافه .

٣٠٣٥٨ - وتئن وزن الماء : دام ولم ينقطع .

٣٠٣٥٩ - وتئن
 الوئن هو بروز الخلوخ عند الولادة في وضع خاص
 يتخلل من الوضع الطبيعي .

Méat (F). Meatus (E). **٣٠٣٦٠ - وتيسحة ***
 الفجوة بين خلايا النسيج النباتية . ج وقع وتوالج .

Pal, Pieu (F). Pale, Stalk (E). **٣٠٣٦١ - وتيسدة ***
 ما رز في الارض او الخاطل من خشب .

Rosier blanc (F). **٣٠٣٦٢ - وتير**
 هو الوردة الابيض ، اطليه .

Décade (F). Decada (E). **٣٠٣٦٣ - وتيسرة ***
 اسم لعدد عشرة .

Mycetopus (S). **٣٠٣٦٤ - وتيسنة ***
Mycétope (F). Mycetopus (E).

جنس حيوانات مائية من الرخويات مفصليات الخياض
 وفصيلة الياذات . انواعها المعروفة قليلة العدد مظهرها
 من صغر انهر وجيرات امريكة الجنوبية || اصداؤها شبه
 بيضية الشكل ، زغبية التحدب ، تملحو من ٦ الى ١٢ سم .
 وهي متساوية المصاريع ، لامتناهية الاصلح . تتميز
 باستاطلة الابريل المنجية بقراص كتكاف التفلور تشب
 في صغور الجيرات والانهرو وفي الحصى ايضا || تعيش
 جمجمات كبيرة العدد . لحمها مأكولة ، متوسطة الصنف .

٣٠٣٦٥ - وتكاجحة كثرة اللحم .

٣٠٣٦٦ - وتكاركة كثرة الشحم .

٣٠٣٦٧ - وتكافية هي الياس ، اطليه .

Tectologia (F). Tectology (E). **٣٠٣٦٨ - وتكالة ***
 التوالاة البحث الشوزي الصرف الهيكلية الضوية .

Colladonia (S). **٣٠٣٦٩ - وتكامة**
Colladonia (F). Colladonia (E).

جنس نباتات عشبية معمرة برية من فصيلة الخنجيات .
 انواعها المعروفة متوسطة المد اعطائها بعض مناطق البلاد
 الحارة والمدنلة الحرارة || سبطها فرهاد متفارة الارتفاع .
 اوراقها متناحية ، لاياسية الشكل ، منها الرجمية المستطيلة
 والقلبية والممصعة والريشية . ازهارها صوبلي التجميع ،
 طرن الازتكار . ازهارها صفراء اللون . اشهر انواعها :

C. microcarpa (S). **وتامة صغيرة الثمر**

C. sista (S). **وتامة مجنحة**

C. crenata (S). **وتامة مشرفة**

٣٠٣٧٠ - وتكر

الور : الذي خلا من الحويثات الثوية .

30396 - **وَجِين** - الرمين هو شط الوادي المزدوج .

30397 - **وَحَاف** (F). Banc (F). Layer bed (E).

هو الطبقة من الرمل او الساف من الصخر او الرصيف من المرحان الخ...

30398 - **وَحَال** (F). Terrivome (F).

الرحال قاذف الرطل او التراب . بركان وحال .

30399 - **وَحَالِي** (F). Sporadique (F). Sporadic (E).

هو من النبات من ألف النيش منفرداً .

30400 - **وَحَدَاة** (F). United (F). Unity, Unit (E).

اصطلاح يستخدم في العلوم الطبيعية اساساً لقياس . في النظام الفرنسي لمقاييس الاطوال والمساحات والاحجام ، يعتبر المتر والمتر المربع والمكعب وحدة هذه المقاييس وينجزه ومضاعفاته اشتقت المقاييس الاخرى . وفي الاوزان يعتبر الغرام واجزائه ومضاعفاته وحدة القياس . وفي النظام الانكليزي يعتبر اليورد وحدة قياس الاطوال والمساحات والاحجام ، والباوند وحدة الاوزان || وفي الهندسة تعتبر الدرجة وحدة القياس وهي الزاوية الناتجة من تقسيم الدائرة الى 360 قسماً متساوياً || وفي علم الحرارة تعتبر السعة وحدة القياس ويبر عنها بكمية الحرارة اللازمة لرفع حرارة غرام واحد من الماء التي من درجة 15 الى 16 مئوية || وفي الكهرباء يعتبر الاامبير وحدة التيار ويعتبر الاموم وحدة للمقاومة || وفي الضوء ، وحدة القياس هي الشمعة . وفي علم الصوت فوسدة القياس هي الريل .

30401 - **وَحَدَاة حَيْدَايِيَّة** (F). United nutritive (F).

هي عنصر الغذاء الرئيسي او القيمة الغذائية القابلة التمثيل الموجودة في مادة معينة او شكدة مقرر . لذلك نقول ان التشكيم الصحيح يجب ان يركز على محوى العناصر الغذائية وما ينتجم عنه من وحدات . راجع جدول العلف .

30402 - **وَحَرَكَة** (F). Nycteria (S). Nyctæra (F).

جنس حيوان من فصيلة البعيريات . انواعه سبعة ، تتميز بتجويف قصبية الأنف وبالزوائد الجلدية التي تملأ حناجر التجويف الايمن والايسر || اجسامها صغيرة القد . طولها يراوح من 7 الى 9 سم . بما فيه الذنب الذي يطول من 3 الى 4 سم . اثنائها اى الصهبة الخطية المختلفة الموضع ، بطونها زاهرة || موطنها اريقية الشرقية والحبيشة والسودان ويسمر وليبيا وتونس والجزائر ومراكش . تألف الكهوف والمغاور والبيوت الخربة . تعيش جهات قليلة العدد . قوتها الحشرات والدوديات والمغولم .

30403 - **وَحَرِيَّات** (S). Nycteridae (S).

فصيلة من الخفاش مركزها بين الخفاشيات والمماشيات . انواعها 11 ينتمي الى جنسين البعرة والمطبان || من ميزاتها الخاصة زوائدها المنخرية المركبة وكبر اذانها الرتيبة القاعدة الممسيمة || اناتها تقضم جرواً واحداً تحصله دائماً حتى يلوذه . موطنها اريقية الشرقية ويسلاد الحبيشة .

30380 - **وَكِيرَة** (F). Cloison (F).

هي الحاجز الخليوي .

30381 - **وَكِيلَة ، مَشْتَدَة** (F). Document

هي في القانون التجاري كل معاملة خاصة بالبيعاة المسافرة ان صادرة او واردة .

30382 - **وَكِيلَة التَّامِين** (F). Police d'assurance (F).

هي العقد المرر الذي يثبت اعتماد التامين وشرطه .

30383 - **وَكِيمَة** (F). Pierre à briquet (F). Flint (E).

حجر القناسة . ولا والذي اخرج النار من الرميحة .

30384 - **وَكَيْتَة مُحَدَّدة** (S). Acclius sulcatus (S).

حشرة مائية قانصة من فصيلة المكووليات ورثة حديدات الاجنحة . موطنها بعض مناطق البلاد المتقدمة الحرارة . تألف المنطق والندران . تعيش في الماء . لتفرس كل ما تيسر لها من الحشرات الدنيا والارالي ولا تترك الماء الا في زين الكوم والتسكة لانها تمنح المكن على الصفحات السفلى من فصال الاوراق التي تلتصق سطح التربة || جسمها شبه بيضي الشكل يطول نحو 18 مم . ثوبها الى الخطي الاسمر الموضع . ظهراتها مائس الصفحة عند الذكر ، متعددا عند الانثى || لها جبل واعد في الحول . يوقها تسمى الى الماء بعد التفت بنحو اربعة ايام وهي قانصة كاشرة الجلاطة .

30385 - **وَج** (F). هو عيد الراج ، اطلبه .

30386 - **وَجَان** (F). Chenil (F). Dog-Kennel (E).

الويجان . ج اوجرة ويبر . هو مأوى الكلب ويكون عادة من خشب . وفي الاصل هو سرب الفصيح والللب والشلب ونحو ذلك .

30387 - **وَجَب** (F). وجب الريب هو انعقاد البيا في الضرع .

30388 - **وَجْبَة** (F). Cure, Fourmées (F).

ما يستويبه الخفاف من تبع على دفعة واحدة .

30389 - **وَجْر ، وَكْر** (E). Garenne (F). Warren (E).

هو مأوى القواقع .

30390 - **وَجْن** (F). Morsine (F).

ضفر على طالية جلدية .

30391 - **وَجْه** (F). Face (F).

30392 - **وَجْهِي** (F). Facial (F).

30393 - **وَجُوبِ الأَدَاة** (F). Exigibilité (F).

هو ان يصبح الدين واجباً اداري الى الدائن .

30394 - **وَجِيَّات** (F). Acorées (F).

سيط من فصيلة النقلابيات .

30395 - **وَجِيد** (F). Terrain plat (F). Level ground (E).

ما استوى من الارض . ج وبيدان .



ورثة عنقدة



ورعة

Monopétale (F). **وَحِيدُ البَتَلَةِ** ٣٠٤١٧

Monopetalous (E).
نعت تعريفي وصفي يدل على التوزيع الوحيد البتلة .

Monorchide (F). **وَحِيدُ الخَيْصَبَةِ** ٣٠٤١٨

Monorchid (E).
من الحيوان ما كان ذا خصى واحدة .

Monocellulaire, Unicellulaire (F). **وَحِيدُ الخَلِيَّةِ** ٣٠٤١٩

Unicellular (E).
مركب من خلية واحدة ، أو ذو خلية واحدة .

Monostomique (F). **وَحِيدُ الدَوَّارَةِ** ٣٠٤٢٠

Monostomic (E).

Uniflora (F). **وَحِيدُ الزَّهْرَةِ** ٣٠٤٢١

Uniflorous (E).
ذو زهرة واحدة .

Unicaula **وَحِيدُ السَّاقِ** ٣٠٤٢٢

Monandre (F). **وَحِيدُ السَّدَاةِ** ٣٠٤٢٣

Monandrous (E).
من النبات ما كان ذا عضو تكاثر واحد .

Monostigmaté (F). **وَحِيدُ السِّمَةِ** ٣٠٤٢٤

Monostigmatous (E).
ذو عيّن واحد أو أطوية واحدة .

Uniflabié (F). **وَحِيدُ الشَّفَةِ** ٣٠٤٢٥

Unilabiate (E).
ذو شفة واحدة .

Unisexué (F). **وَحِيدُ الشَّيْءِ** ٣٠٤٢٦

Unisexual (E).
ذو أعضاء تناسلية ذكورية أو أنثوية .

Monoploïd **وَحِيدُ العِثْرَةِ** ٣٠٤٢٧

هو كل نبات قوام تركيبه الملائمي عترة بسيطة .

Unilobé (F). **وَحِيدُ الفِصِّ** ٣٠٤٢٨

Unilobate (E).
نعت تعريفي يطلق على كل لصل وفة وسيد الفص .

Monospéale (F). **وَحِيدُ الخَيْصَلَةِ** ٣٠٤٢٩

Monospealous (E).

Monocotyédone (F). **وَحِيدُ السَّلَكَةِ** ٣٠٤٣٠

Monocotyledonous (E).
اسم أو صفة كل نبات من ذوات الفلقة الواحدة .
والنباتات وسيدات الفلقة تولّف احد قسمي مستورات
البزور .

٣٠٤٣١ - **وَحِيدُ القَرْنِ** هو الكركدن المندي ، اطلبه .

Monocéros, Licorne (F). **وَحِيدُ القَرْنِ** ٣٠٤٣٢

Monoceros (E).
كوكبة نجوم جنوبية المنبع مركزها بين الكلب الاكبر
والكلب الاصغر والجبار والشجاع الاثنى . وهي تمثل
حيوان خرافي له جسم الفرس وذي رأسه قرن واحد \parallel
نجريها متفاوتة الاشكال والالوان وارقبه عددها ٢١ .

Unipolaire (F). **وَحِيدُ القُطْبِ** ٣٠٤٣٣

Unipolar (E).

Bête sauvage (F). **وَحْشٌ** ٣٠٤٠٤

Wild animal (E).

Bête féroce (F). **وَحْشٌ فَهَارٌ، سَبِيحٌ** ٣٠٤٠٥

Carnivorous animal (E).

Férin (F). **وَحْشِيٌّ** ٣٠٤٠٦

نعت تعريفي يطلق على كل ما هو متصل بالحيوانات
الوحشية .

٣٠٤٠٧ - **وَحْشِيٌّ**

الوحشي الجانب الخارجي أو الايمن من الرقبة ومن كل
شيء يقابله الاثني أي الجانب الداخلي أو الايسر .

Pustule (F). **وَحْشَةٌ** ٣٠٤٠٨

Pustule, Pimple, Blotch (E).
هي البثرة تركيب اللسع الحيوانية والنباتية . ج وحش .

٣٠٤٠٩ - **وَحْشٌ**

الوحش : النبات الريان من أي نفة كان .

Terre noire (F). **وَحْشَاءٌ** ٣٠٤١٠

Black soil (E).
التراب السوداء ولدى اللبجور .

٣٠٤١١ - **وَحْشَكَةٌ**

Rocher noir (F). **وَحْشَكَةٌ** ٣٠٤١١
هي الصخرة السوداء .

٣٠٤١٢ - **وَحْشٌ**

Fange, Boue, Bourbe (F).
Mud, Mire, Silt (E).
مزيج من الطين وبمس المواد العضوية يربس في المنبع
وعلى ضفاف مجاري الماء .

٣٠٤١٣ - **وَحْشٌ ، لُؤْسٌ**

رواسب طينية رملية عادمة الاحماض تلتقي بمس الاربة
في مواقع معينة . أما كلمة لوس فن وضع الامير مصطفي
الشهابي .

٣٠٤١٤ - **وَحْشَوَاحٌ**

Chalcopelia atra (S).
Chalcopélie africaine (F).

طائر من الزفلى . اعطاه تيم من افريقية الشرقية الى
التيالية \parallel جسمه صغير اللدء ، يطول نحو ٢٠ سم . رأسه
الى الصهوة الرمادية . ظهره وذنبه الى السمرة الكستانية
المزاج . اذنيه سود . جشته احمر . يعلو الى البياض
الاخضر . جناحه الى السمرة السوداء . حلقة عينه
كالكوبوت . منقاده اسود . وجلاه الى الجوزة \parallel ملجته
الحياثي جمالي . سره يمد عطران الازواج . يالّف
البياض وضفاف مجاري الماء . قوته البزور والحبوب \parallel
يدان حش في الادلال الاليفة . الاثنى تضع من بيضتين
الى ثلاث بيضات تحضنها بمناوبة الذكر .

٣٠٤١٥ - **وَحْيِيدُ الإِزْهَرَاوِ**

Monocarpien (F).
Monocarpous (E).

نعت تعريفي يوصف به النبات الذي يزهر ويثمر مرة
واحدة .

٣٠٤١٦ - **وَحْيِيدُ الأَسَاسِ**

Monobasique (F).
Monobasic (E).



وحش

انواعها المعروفة نحو ١٥ اعطانها تمتد من الجزيرة العربية الى اوروبا الجنوبية وافريقية الشمالية || تألف الرمال والقياني . قوتها اللباب والحلوم والحشرات والديدان || اجسامها صغيرة ، نحيلة ، رشيقة ، تطول من ١٨ الى ٢٢ سم . اقواها بلون الرمال وقد تحاكي البيئة التي تعيش فيها .

Osmia (S).

* ٣٠٤٤٩ - **وتحاش**

Osmia (F). Osmia (E).

جنس حشرات جارية من الحمويات غشائيات الاجنحة وفصيلة المشيليات . انواعها المعروفة عديدة منتشرة في معظم مناطق البلاد المعتدلة الحارة والمشمرة نحو الباردة || اجسامها صغيرة ، قريبة الشبه من النحل ، تطول نحو ١٥ سم . اقواها قائمة تكثر فيها السمرة السوداء المواج والسمرة السعداء ، قشارها كثيف الملبق اللينق الناعم المشق اللون او اخضر || ملجتها الهياطي انزواي . تشبه غشائيات في جلوع الاشجار النخرة وفي حيطان الخراب . قوتها رحيق الازهار والطلع وما تجتمه من حسل في تخاريبها المستسة الاضلع . الواحدة وعشاة .

Cerceris (S).

* ٣٠٤٥٠ - **وتحاش**

Cerceris (F). Cerceris (E).

جنس حشرات قانصة نافعة من الحمويات غشائيات الاجنحة المنصورة وفصيلة الاثقيات . انواعها المعروفة عديدة منتشرة في معظم اقطار البلاد المعتدلة الحارة || اجسامها متوسطة القد معتدلة الحيات . اقواها طولية يكثر فيها الاسود الميلاج بالاصفر والاسود الميلاج بالابخر || تصفر في المواق الريلية . اصقاتها رداء فسيحة متراكبة الخلايا المحجورة المتفصلة || قوتها بعض غدييات الاجنحة انحصها السوس والرقنوتين تقتصتها فتصندرها وتقلها الى اصقاتها زاداً لها وليرقاتها .

Fluctuation

٣٠٤٥١ - **وتخط**

حالة عدم الاستقرار الشوزي التي تتعرض لها الحنن في طور استنساخها .

٣٠٤٥٢ - **وتحف ، وتوحييف ، تقم**

Macération (F). Maceration (E).

مرث الشيء بالماه لاستخلاص موادها .

Ochina (S). Ochine (F).

* ٣٠٤٥٣ - **وتحنكة**

جنس حشرات عاشية من فصيلة الغفريات . انواعها قليلة جميعها صغيرة القد طويلا براوح من ٧ الى ٤ سم . اقواها حنطية اللون يملونها بجمع اسود || رقاتها حنمة تركب لها وشكير مختلف النيات المتسلقة العارضة انحصها للابلاب .

Sphaerostilbe (S).

* ٣٠٤٥٤ - **وتحيش**

جنس فطور مجهرية من السنتانيات وفصيلة المشقيات . يتميز باعسانه الجاهية الانتشاح المركزة على وثيمة ملوية لاجولية . يوفها ثنائي العدد ، ثنائي الخلية ، تجتمه تكات صغية الشكل || له نوعان مؤذيان وشيش الموز وشيش مفاحي .

٣٠٤٥٥ - **وتحيش الموز**

Sphaerostilbe musarum, Calostilbella calostilbe (S).

Unipétale (F).

٣٠٤٣٤ - **وحيد النعالة**

Unipetalous (E).

اسم يطلق في علم النبات على كل زهرة توجيها وحيد البتلة او النعالة .

Monostylé (F).

٣٠٤٣٥ - **وحيد القلم**

Monostylous (E).

احادي حيط عضو التأنث .

Monochrome

٣٠٤٣٦ - **وحيد اللون**

Homocentrique (F).

٣٠٤٣٧ - **وحيد المركز**

Homocentric (E).

Monolique,

٣٠٤٣٨ - **وحيد المسكن**

Uniloculaire (F). Monocleous, Unilocular (E).

كل نبات تكون ازهاره وحيدة الشق والحسل اي ان البتلة الواحدة لا تحمل سوى ازهار جلية واحدة ان ذكورية او الثورية .

Univalve

٣٠٤٣٩ - **وحيد المصراع**

ويدهي وحيد الصام . هو ما كان ذا مصراع او صام واحد .

Monovalent

٣٠٤٤٠ - **وحيد المكافاة**

Monotocardes (F).

٣٠٤٤١ - **وحيدات الاجهزة**

رتبة من الرغويات مديات الاجل . فصائلها واجناسها وانواعها عديدة . بعضها من متصبرات الازنة القائرة والبعض الآخر محاصر . جميعها من الرغويات الوحيدة الخيطوم والاذنية والكلية .

Monotogrades (F).

٣٠٤٤٢ - **وحيدات الاذنين**

رتبة حيوانات من الرغويات المدينة الاماميات الهياشي .

٣٠٤٤٣ - **وحيدات الاهداف**

Monoplacophores (F).

شعبة من الرغويات صغيميات الهياشي تتميز باصدائها الفردية . انواعها المعروفة قليلة العدد لا تتجاوز عشرة .

Monomyaires (F).

٣٠٤٤٤ - **وحيدات الفصال**

شعبة من الرغويات صغيميات الهياشي . فصائلها واجناسها وانواعها كثيرة العدد جميعها وحيدة الفصلة القافلة .

Monotrèmes (F).

٣٠٤٤٥ - **وحيدات المسلك**

Monocremata (E).

رتبة من الثدييات الالاشيميات ، تصير ادى رتب اللبوانات حنا خلد الماء والنضاض .

Monosperma (F).

٣٠٤٤٦ - **وحيدة البزوة**

Monospermous (E).

صفة كل نبات ثماره احادية البذرة .

Monogyns (F).

٣٠٤٤٧ - **وحيدة الخيشام**

Monogynous (E).

اسم تعريفي يطلق على كل زهرة وحيدة الخيشام او الكريهة .

Eremias (S).

٣٠٤٤٨ - **وحيرة**

Erémie (F). Eremias (E).

جنس حيوانات بيوضة من العطاء وفصيلة الضبايات .



وتحاش



وتحاش



وشنة

خاصة بتحويل الوداح واكثره واستنراض الايلاج والشهوة الجنسية .

٣٠٤٦٢ - وَدَاقِي، وَدَكَان، وَدُوقِي

Rut des solipèdes (F). Rut of the solipeds (E).
شهوة أنثى ذات الحافر الالتمل او الزين الذي تطلب فيه الاثانت فحولها لسفاد .

٣٠٤٦٣ - وَدَّج
هو السيب والوصيلة .

٣٠٤٦٤ - وَدَح، قَوَانِيَا، قَوْنِيَا، حَوْدَالصَيْبِي
Pasonia (S). Pivoine, Peonils (F). Peony (E). Pasonia (D). Peonia (I).

جنس نباتات عشبية معمرة من فصيلة الشقاريات. انواعه نحو ٢٠، معظمها بري وبهضما زريبي. جلودها حزبية، لحمية، غليظة. اوراقها متعاقبة. ازهارها كبيرة القند، خاصة الفصلى، عديدة البتلات، لا قياسية الكبرال . اشهر انواعه ما يلي .

٣٠٤٦٥ - وَدَحِ جِلْدِي الْوَرَقِي

Pasonia coriacea (S). Pivoine à feuilles coriaces (F).
نوع من الودح، ساقه عشبية جوفية اللون تملو من ٤٠ الى ٧٠ سم. اوراقه قليلة التفريخ المتعرض، تصلها جلدي الصفصفا، عابق العليا بحري السطل. تزهره هامية الازتكاز وسيدة، تعرض من ١٠ الى ١٢ سم. لونها الالويدي او الازبيض || تنوره يستمر طوال شهر حزيران.



ودح صيبى

٣٠٤٦٦ - وَدَحِ شَاذِي

Pasonia anomala (S). Pivoine anomate (F).
نوع من الودح الزريبي، ساقه عشبية تملو من ٦٠ الى ٧٠ سم. اوراقه كبيرة القند كثيرة التفريخ والتشريح والوروق والشرايين، عرقها وشرايينها خلية البشرة. تزهره هامية الازتكاز وسيدة، تعرض نحو ١٠ سم. لونها الالويدي . تنوره يستمر من ايار الى حزيران .

٣٠٤٦٧ - وَدَحِ شَجَرِي

Pasonia moulan (S). Pivoine en arbre (F).
نوع من الودح الزريبي، ساقه خشبية تملو نحو ١٥٠ سم. اوراقه كبيرة القند ثلاثية او خماسية التفريخ، تصلها عابق الصفصفا العليا بحري السطل. ازهارها كبيرة القند تعرض من ١٥ الى ٢٥ سم. لونها يختلف مع الضرب، منها الازبيض والوردي والاحمر والقرنيزي || تنوره يستمر من اوائل ايار الى اواخر حزيران .

٣٠٤٦٨ - وَدَحِ صَغِيرِ الْوَرَقِي

Pasonia tenuifolia (S). Pivoine à feuilles menues (F).
نوع من الودح . اوروقه ركوبية . ساقه عشبية تملو نحو ٥٠ سم. اوراقه قليلة متعاقبة تمتد من ١٠ الى ١٢، جميعها صغيرة القند كثيرة التفريخ والتشريح . تزهره هامية الازتكاز وسيدة، تعرض من ٨ الى ١١ سم. لونها الالقرنيزي العابق المراج || تنوره يستمر من اواسط ايار الى اواسط حزيران .

٣٠٤٦٩ - وَدَحِ صَيْبِي *، وَدَحِ عَطِرِ

Pasonia albiflora (S). Pivoine odorante, P. de Chine, P. à odeur de rose (F).
نوع من الودح، ضروبه الزيبندية عطيلة . ساقه عشبية جوفية اللون تملو نحو ١٠٠ سم. اوراقه كبيرة القند

Maladie de Bonnygate du bananier (F).

نظر مجهري يصيب الموز من جلوره ال اوراقه فيملو ويحبه || يبيد على الوراق صلابت شويقة مستطيلة لونها الالسرمة الداكنة تصطب التسج وتسبب يباسه . ويبدو على المحاد الالورمة لطخ عنية لونها الالسرمة تحوتها اهداب حر تحوي مشخ القطر الذي ينخر التسج ويرقي اقلقياً من محمد الال محمد يسلمه حتى القتب || وهو الالجلور مند انتشلتها بوزة حفن تقويد التسج الال الاخلال . واذا اعتراما حنط اطرافها او بعيداً عن زاوية انتشلتها فهو بقمة ممره اللون مهدبة بالاحمر || يكاتف بقتلاخ وطمر الموز المربوه مند تطهيره بالكلس الحراق وين الواجب تطهير اليش ايضاً قبل طمره .

٣٠٤٦٩ - وَعَيْشِي مَفْجِحِي *

Sphaerostilbe repens, Stilbum (S).

نظر مجهري شديد الالذي يسبب حفن الجلور في بعض الانواع النباتية اعصمها المطاط واليباية والرطلة والاهركاتية، وقد شرده على جلور الليمون الحامض || مظهره الحامضي حفن خلل الشكل ليد التسج لونه الالجلورمة السمره وهو كثير المرصات المسجة الحجم || اخراره جسيمة لانه يمت الالاجبار مند ان يقضي على جرادة جلورهما . يكاتف بالقتلاخ وحرق الالاجبار المربوه ويتطهير مولاتها وتخفيض التربة . وين الالنب اجتناب التربة الرطبة الكثوم لانها تلامد انتشار هذا الورم .

٣٠٤٧٠ - وَدَا، قَدَن

Aplanis, Nivelor (F). To smooth, To level (E).
رداً الارض او فلتها : بسط سطحها وسواه اقلقياً .

٣٠٤٧١ - وَدَاب

Alcadium (S). Alcadium (F). Alcadium (E).
الوداب نظر ينو على جلورع واعصان الالاجبار اليباية . النشرة : المسفة .

٣٠٤٧٢ - وَدَاج، وَدَج، شَرِيَانِ سَبَالِي

Carotide (F). Carotid (E).
شريان في العنق وهما وداجان او ودجان : شريانان غليظان حريضان عن بين ثرة النسر ويسارهما .

٣٠٤٧٣ - وَدَأَس *

Enoplateuthis (S). Enoplateuthis (F). Enoplateuthis (E).
جنس حيوانات بحرية مقترنة من الرضويات وأسيات الالريل، مزدوجيات الحياض، مشاريات الجرامز ووصيلة الطردوسيات . انواعه المروفة ستة، اعطائها معظم المناطق المعتدلة الحارز من المحيط الهادي والمحيط الاطلسي والبحر الالبيس المنصوب || اجسامها اسطوانية متباينة الاستطالة التي ترد الال النوع . اصفر الانواع وهو وداس المنصوب يطول نحو ثلاثة امتار . اما الانواع الكبيرة كوداس اقلقيانية فيطول نحو عشرة امتار . ودواس جزر الزابج يطول نحو ١٢ متراً || رؤوسها كبيرة وبيزنبا كذلك . زعانفها طرفية الازتكاز، منها قليلة الشكل ومنها زوانية . جرابها حبيبية، متساوية الطول باستثناء الزوج القريب فانه شديد الطول، ينتهي برسى ستانية الشكل تملوها الحامب الكبيرة والكلايب القرنية اللادة .

٣٠٤٧٤ - وَدَاقِي *

Spermatopé (F).
نعت تعريفية توصف به الاظبية الخاصة او المزموم انها

Mouillage (F).
Soaking, Wetting (E).

٣٠٤٧٩ - وَدُنْ

٣٠٤٨٠ - وَدُنْ الْأَسَدِ

هو المصلح، نبات عشقولي من البرباريات .

٣٠٤٨١ - وَدُنْ السَّيْلِ

شجيرة برية تدعى ككتولوب كينو، اطلبه .

Flouss (F).
Shout (young) (E).

٣٠٤٨٢ - وَدِيَّةٌ

هي القثيث جاز اقتلاعه . ج وهي .

Ophiorhiza (S).
Ophiorhize (F).

٣٠٤٨٣ - وَدِيحَةٌ *

جنس نباتات عشبية من فصيلة الفويات . أنواعها المعروفة نحو ٥٠ منها الخولية وأهلها من الممرات والمغارة . أعطانها بعض مناطق البلاد الحارة وظهورها من ثبوت أهدن وباليزية وبعضها الآخر من ثبوت أمريكا الجنوبية || سوقها متباينة الارتفاع . أوراقها متقابلة ، مسطحة ، سنائية النصال . أزهارها خضبي التجميع ، محوري الارتكاز وطرفي . أزهارها مستطيلة الكؤوس خاسية البتلات ، مخططة الألوان يكثر فيها الاصفر ثم الوردى ثم الأبيض . ثمارها جراد ثنائية الخدر . بزورها سيءة اللون مكورة تستعمل كدافئة الحصى . ومنها نوع هندي المنبت يدعى وديحة ترياقية (Ophiorhize mitréole) جذوره ترياقية تستعمل ضد سم الافاعي .

٣٠٤٨٤ - وَدَيْسٌ يبيض المشب من أي جنس كان .

٣٠٤٨٥ - وَدَيْشَةٌ * Triosteum (S). Triostée (F).

جنس نباتات عشبية معمرة من فصيلة الجانيات . أنواعها المعروفة قليلة العدد منها البرية والثرينية . سوقها فروعها تملو من ٣٠ الى ١٢٠ سم . أوراقها متقابلة ، سنائية النصال . أزهارها سنائين الاشكال . أزهارها عديدة الألوان || أشهر أنواعها الثريينية الثلاثة التالية :

٣٠٤٨٦ - وَدَيْشَةٌ تَحَلِيًا *

Triosteum Himalayanum (S).

Triostée de l'Himalaya (F).

نوع من الوديشة الثريينية . ساقها كثيرة الفروع تملو من ٢٠ الى ٤٠ سم . أوراقها خاسية ملتصمة الاذيات ، سنائية النصل ، تطول من ٦ الى ١٠ سم . وتعرض من ٢ الى ٣ سم . || أزهارها سنئي التجميع . أزهارها صغيرة ، فسنتية اللون . ثمارها عنبة صفراء || تنويرها يستمر طوال فصل الصيف .

٣٠٤٨٧ - وَدَيْشَةٌ سَيْكَةٌ الْوَرَقِ *

Triosteum angustifolium (S).

Triostée à feuilles étroites (F).

نوع من الوديشة الثريينية . ساقها تملو من ٤٠ الى ٩٠ سم . أوراقها خاسية ، سنائية النصل ، تطول من ٨ الى ١٤ سم . وتعرض من ٢ الى ٤ سم . أزهارها محورية الانتشاب ، فردية ، صفراء اللون || تنويرها يستمر من أيار الى آب .

قليلة التفريخ المستعرض . نصلها متسج الصفحة جبل الخضار الباني ، خلي البشرة السفلى . ازهارها هامى الارتكاز يمد من ٣ الى ٥ اذهار . زهرته فواصة العرف الطعري ، كبيرة اللق ، يبيضه اللون او مخضبة || تنوره يستمر من أيار الى اواخر حزيران .

٣٠٤٧٠ - وَدَعٌ مَخْرُوفٌ * Paeonia officinalis (S).
Pivoine officinale, P. des jardins, Rose de Sérene, R. de Notre-Dame (F).

نوع من الودع الثرييني ، ساقه عشبية جوية اللون تملو من ٥٠ الى ٨٠ سم . أوراقه كبيرة اللق ثلاثية او خاسية التلصص ، نصلها مالم الصفحة المتصعبة مزغب العروق . أزهارها كبيرة اللق تعرض نحو ١٥ سم . بتلاتها مهدبة الاطراف ، لونها الى الحمرة المختلفة المواج || تنوره يستمر من أيار الى حزيران .

٣٠٤٧١ - وَدَعٌ مَوْجِيًا * Paeonia corallina (S).
Pivoine corail (F).

نوع من الودع ، ساقه عشبية جوية اللون تملو نحو ٧٠ سم . أوراقه قليلة التفريخ المستعرض ، نصلها جامد الصفحة جبل الخضار . زهرته هامية الارتكاز وسيدة ، تعرض نحو ١٥ سم . لونها كالزرجان . كرابلها خلية القشور . بزورها تبرد قروزية وينتهي عند تمام الادراك ، بالسواد اللامع . تنوره يستمر من نيسان الى حزيران .

٣٠٤٧٢ - وَدَرٌ * Trier (F). To pick (E).

نحى ما لا يلجم مع غيره .

٣٠٤٧٣ - وَدَسٌ * Défaut (F). Flaw (E).

العيب البين ان في الحيوان او في النبات .

٣٠٤٧٤ - وَدَعَةٌ * ، مَسْفَكَةٌ Porcelain (F).

ج ودع . الودع ، اصداق بحرية ونهرية من ذوات الصراع الواحد تكون لبعض الحيوانات الرخوة كالقواقع وغيرها . وهي صلبة اللق مختلفة الاشكال زلالوان يكثر فيها الشكل الحلزوني .

٣٠٤٧٥ - وَدَعِيَّاتٌ * Cypridae (S).

Cypréides (E). Cypréides (E).

فصيلة حيوانات بحرية من الرخويات مبدات الارجل اماميات الهياض المشطية . اجناسها وانواعها عديدة منتشرة في جميع بحار البلاد الحارة وبعض البلاد المعتدلة الحارة || جميعها مفترسة ، يضيها الاصداق الصغيرة القامة . فوياتها مستطيلة مقعرة الجوانب اليسرى . معدبة البني المسنة الخبار الداخلي ، المتشققة الخبار الخارجي || أشهر اجناسها الودع .

٣٠٤٧٦ - وَدَقٌ * Sperma (F). Sperm (E).

الودف والوداف هو من الحيوان .

٣٠٤٧٧ - وَدَكٌ * Lard (F). Bacon (E).

هو اللحم الذي يتكون تحت جلده بعض الحيوانات كالخنزير مثلا ...

٣٠٤٧٨ - وَدَكٌ * Animaux ruminants (F).

Ruminant animals (E).

الودك ما يجرّ من الحيوان الوحشي ، وما لا يجرّ فهو الرّم .



ودع مخزني



ودعة



ودعة

٣٠٤٨٨ - وَدَيْعَةُ مَشْفُوبَةِ الرَّوْقِ ٥

Triosteum perforatum (S).
Triostée perforée (F).

نوع من الوديعية الأريينية. ساقها تعلو من ٦٥ إلى ١٢٠ سم. أوراقها حافضة ملتصقة بالإنبات تبسو كالشقوقية، نصالها بيضية الشكل تعلو من ١٥ إلى ٢٢ سم. وتعرض من ٥ إلى ١٢ سم. أزهارها محورية الالتشاب، ضمية التجميع، صغيرة القند، أرجوانية اللون || تنويرها يستمر من أيار إلى تموز.

٣٠٤٨٩ - وَدَيْعَةٌ
Dépôt (F). Deposit (E).
قد يتسلم به شخص متقرباً ولكنه شخص آخر ليحفظه حيناً كما يحفظ ماله الخاص ويرده متى طلبه صاحبه.

٣٠٤٩٠ - وَدَيْعَةٌ عَيْدٌ وَوَلَةٌ ٥
Liparis noetras (S).
Liparis commun (F).

سكة بحرية من ثلاثات الزمائف وفضيلة الشحطاريات موطنها بعض بساتين البلاد المعتدلة الحرارة || جسمها شبه وضي الشكل، سفح المقدم، دقيق الخنصر، يطول نحو ١٦ سم. سفحها حاد السطح، نزع، رأسها مستطيل الجرم، قصير الخط، كبير الشدق. عيناها ماحتان. زعنفتها الظهرية مستطيلة قاطبة تمتد حتى قاعدة الذيلية. للرجلية تقابل الظهرية ومثلها. زعانفها الصدرية والحوضية مدغمة فتاح الرأس عند فكها. زعنفتها الذيلية صغيرة من زعنافة الشكل. ثوبها إلى السمرة الخفيفة الملوحة بالأسود. يطنها إلى الغبرة الزرقاء المواج || لحمها متوسط الصنف، مأكول.

٣٠٤٩١ - وَدَيْعَةٌ ٥
Odontites (S). *Odontite* (F).
جنس نباتات عشبية برية، وحولية من فصيلة الخنازيريات. أزهارها الممروقة قليلة العدد منتبها معظم مناطق البلاد المعتدلة الحرارة || سويها قليلة الفروع. أوراقها متعاقبة نصالها اهليلجية متجمعة. أزهارها صغيرة حراء اللون || تنويرها ربيعي.

٣٠٤٩٢ - وَدَيْعَةٌ جَمِيْلَةٌ ٥
Enidella speciosa (S).
Enidelle élégante (F).

حشرة من فصيلة الدلفاسيات ورتبة متجانسات اليندية. جسمها صغير القند يطول من ٦ إلى ٧ مم. || ثوبها إلى الخلفي الأشعث المراج يطولو تدبيرج في الظهران. رأسها معتدل العرض، نازح اليافوخ الذي يبلو كالقرن. عيناها كبيرتان. زباناها مستطيلة الفصّل الأول والثانية كونه قصير. حنجرتها بحرسمة. ظهرانها كامل المنحنية. شارب، بين المرقوق. ورشناها خشاقيان، شفاغان. يطنها معتدل التبليط. الزوج الخلفي من قوائمها مجهز كسائر الدلفاسيات || مسرحتها ضفاف مجاري الماء.

٣٠٤٩٣ - وَدَيْعٌ
Moullable (F). *Wetabie* (E).

٣٠٤٩٤ - وَدَمَةٌ مَشْفُوبَةٌ ٥

Glischrochilus quadripunctatus (S).
حشرة من الوديعيات، صغيرة القند بيضية الشكل، طولها يراوح من ٥ إلى ٦ مم. ثوبها إلى السواد اللامع يطولها في كل من عمديها تريمية ونقطة يرتقالية اللون، زباناها ورجلها شقر. تعيش تحت غطاء التنوير. قوتها ما تقتره من الكراشيات.

٣٠٤٩٥ - وَدَمَةٌ النَّيَّارِ الْجَلَّافَةِ ٥، كَرْبُوبِيلِ النَّيَّارِ الْجَلَّافَةِ ٥

Carpophilus hemipterus (S). *Carpophile des frutes secs* (F).
حشرة من الوديعيات، صغيرة القند، طولها نحو ٣ مم. عمداها لا يتغلان كامل ظهرها. ثوبها إلى البني اللامع. تركيب النيار الناضجة الساطعة ثم ١٢ مم. أزهارها محورية

٣٠٤٩٦ - وَدَمَةٌ السَّلْبِيْمِ ٥، مَعْصِيَةُ السَّلْبِيْمِ ٥
Meligethes viridescens (S). *Méligèthe du coiza* (F).
حشرة من الوديعيات، صغيرة القند، طولها يراوح من ٢ إلى ٣ مم. ثوبها إلى الخضار الأزرق المواج. زباناها ورجلها شقر. تركيب مع ريقاتها جمع التينات الصليبية وأصعها السليم.

٣٠٤٩٧ - وَدَمَةٌ المَلْفُوفِ ٥، مَعْصِيَةُ المَلْفُوفِ ٥
Meligethes aeneus (S). *Méligèthe du chou* (F). *Pollen bestie* (E). *Rapszangäule* (D).

حشرة من الوديعيات، صغيرة القند، طولها نحو ٣ مم. ثوبها إلى الخضار الأزرق، زباناها ورجلها سود. تركيب هي ريقتها معظم التينات الصليبية أصعها الملقوف.

٣٠٤٩٨ - وَدَمَةٌ حَنْطِيَّةٌ ٥، كَرْبُوبِيلِ حَنْطِيَّةٌ ٥
Carpophilus dimidiatus (S). *Carpophile bruna* (F).
حشرة من الوديعيات، صغيرة القند، طولها نحو ٣ مم. ثوبها إلى الخلفي الاسمر المواج. تركيب النيار الجالفة تنفخها مع ريقاتها وتنطها.

٣٠٤٩٩ - وَدَمَةٌ شَبْرَكَةٌ ٥، صُرُوبِيَّةٌ رَسَادِيَّةٌ ٥
Soronis grisea (S). *Soronie grise* (F).
حشرة من الوديعيات، طولها يراوح من ٣ إلى ٥ مم. ثوبها حنطلي اللون يطولو تقيج والتجمع اسمر. زباناها ورجلها حنطية. تعيش تحت غطاء الاجنار الحرجية والشمرة.

٣٠٥٠٠ - وَدَمَاتٌ ٥
Nitidulidae (S).
Nitidulidés (F). *Nitidulidae, Sap-feeding beetles, Sour bugs* (E). *Glanzkäfer* (D).

فصيلة حشرات من رتبة عمديات اليندية. اجناسها وانواعها عديدة جميعها صغيرة القند يضية الشكل مغلطحة. قرونها الاستثمارية صوبغانية مركبة من ١١ قاسلة. ارسافها خلسية أو خضفلة الأجزاء. تعيش على الاغراض وتحت غطاء الاجنار وعلى المواد الضوية الحيوانية والنباتية الجالفة.

٣٠٥٠١ - وَدَمَةٌ ٥
Protoplasme (F). *Protoplasm* (E).
هي البروتولازيا، المادة التي تتكون منها حبيرة أو خلية الاجسام الحية.

٣٠٥٠٢ - وَدَمَةٌ ٥
Protoplasmique (F).
Protoplasmic (E).

ما هو متعلق بالودعة اي بالمادة الأولية الحجزوية أو الخلية.

٣٠٥٠٣ - وَدَمَاءٌ ٥
Bréhaigne (F). *Barren* (E).
الوذاء العاقر. نعت تريفيني يطلق على كل اثنى عاقر من الحيوان.

٣٠٥٠٤ - وَدَمَةٌ ٥
Edème (F). *Edema* (E).
هي الايديما اي الاستسقاء الوضي.



ودبكة مدولة



ودعة التنوير



ودعة النيار الجالفة



ودعة السلم



ودعة الملقوف



ودعة حنطية



ودعة شبراك

٣٠٥٥٥ - وَرْدَة النَّفْسَجِي Ultra-violet

٣٠٥٥٦ - وَرْدَة (F). Héridité (E).
هي انتقال صفات الآباء الى النسل وصلاتهم في الحيوان والنبات تبعاً لنظام خاص يعرف بقانون الوراثة. وتعتبر الوراثة من العلوم الحديثة التي احتلت مكاناً هاماً في ديس الاحياء ويميز الفصل في لغت الانظار لها الى ابحاث العلامة مندل .

٣٠٥٥٧ - وَرْدَة Bembex (S).
Bembex (F). Bembex (E).

جنس حشرات قانصة وأجنحة نائمة من الحمويات غشائيات الاجنحة المخسورة وفضيلة الأنتيات. أنواعها المعروفة عديدة منتشرة في معظم مناطق البلاد الحارة والمتندلة الحرارة || اجسامها متباينة الحجم، منها الصغيرة والوسطى والكبيرة. اوراقها ملونة يكثر فيها الاصفر المالح بالاسود ثم الاصفر الاخضر البليج بالاصود || جميعها تصنف في التربة. اصنافها وراه متميزة متراكبة الخلايا المسماة السطح تغور من ٣ الى ٧ سم. ملتحها انبوية متحرفة نحو سطح التربة || قوتها الذباب والحمام والصغير من ذوات الجناحين تقتنصها تتخدها وتقتلها الى اصنافها زاءاً لها وليرقاتها .

٣٠٥٥٨ - وَرْدَى Feuillaison (F). Foliation (E).
وقت خروج الورق.

٣٠٥٥٩ - وَرْدَان Urania (S).
Uranie (F). Urania (E).

جنس حشرات فراشية من حرشفيات الاجنحة وفضيلة الورايات. انواعه المعروفة قليلة العدد موطنها يمتد من تيماليس البحر الى بعض مناطق افريقية الشرقية وبجزيرة مدسكير || جميعها كبيرة القد ، مذنية الورايش الخلفية ، جميلة الزخارف والاولوان للجهة المتداعلة || يرقاتها الى البياض الكبريتي المواج تطو نمشة سوداء . رؤوسها صفراء اللون || اجسامها الحولية ثلاثة .

٣٠٥١٠ - وَرْدِيَّات Uranidæ (S).
Uranidæ (F). Uranidæ (E).

فضيلة حشرات فراشية من رتبة حرشفيات الاجنحة . اجناسها وانواعها المعروفة قليلة العدد ، منتشرة في بعض مناطق افريقية الشرقية وجزيرة مدسكير || جميع انواعها كبيرة القد ، متراكبة الالوان الزاهية اللامعة || احرف اجناسها واشهرها الوران .

٣٠٥١١ - وَرْدِيَّه الورب : وبارد الوشي .

٣٠٥١٢ - وَرْدِيَّه Trou de plantation (F).
الوردة : الحفرة الصغيرة المدة لاحتفال الفرسه .

٣٠٥١٣ - وَرْدِيَّه Serratula (S).
Sarratte, Serrate, Serratule (F). Saw-wort, Dyer's savory (E). Färbescharte (D). Sarrata, Sarratta, Serretta (I).

جنس نباتات عشبية معمرة من فصيلة المركبات . انواعه عديدة ، معظمها بري وبعضها ترابي . اوراقها شوكية لا قياسية التفريغ . رؤوسها اسطوانية . ازهارها انبوية . زورها قزمية القطب . تعيش في جميع الارربة الزراعية وتكثر بالجزر . اعرف انواعه واشهرها ما يلي .



وردة الصباغين

٣٠٥١٤ - وَرْدَة الصَّبَاغِيْن Serratula tinctoria (S). Sarratte des teinturiers (F).
نوع من الورخ ، ساقها منتصبه سرحة تملو من ٥٠ الى ١٠٠ سم . اوراقها لا قياسية التفريغ . رؤوسها الزهرية متشكولة التجميع ، كبيرة العدد ، تطو من ١٥ الى ٢٠ سم . يتفرغ من ١٥ الى ٢٠ م . ازهارها مسنونة الصفد قوزية اللون . قنايات قلائها حصر الصفحات الحاربية حر المواج || وهي نبات خصباي متفرغ من ازهاره ووسه ويجلو به صباح تستفي اللون مغروب فيه || تنويرها يستمر من تموز الى تشرين الأول .

٣٠٥١٥ - وَرْدَة خَمْسِيَّة التَفْصِيص Serratula quinquefolia (S). Sarratte à 5 folioles (F).
نوع من الورخ ، بجلته فروع اساق تملو من ١٠٠ الى ١٥٠ سم . فروعها منتصبه زباه اللحاء . اوراقها خماسية التفصيص . فصوصها المتقابلة سنانية الشكل صغيرة القد ، فصوصها الاخير كبير القد مستط القاعدية . نصلها مائل الصفحة سنن الحافة . رؤوسها الزهرية طرفية الارتكاز ، فردية || تنويرها يستمر من تموز الى آب .

٣٠٥١٦ - وَرْدَة شَعَاعِيَّة Serratula radiata (S).
Sarratte radiée (F).
نوع من الورخ ، بجلته صغيرة القد فروع تملو من ٤٠ الى ٦٠ سم . فروعها منتصبه زباه اللحاء . اوراقها غطية التفريغ ، فروعها تعد من ١٩ الى ٢١ ، جميعها مسنة الحافة . رؤوسها الزهرية طرفية الارتكاز ، فردية التجميع ، شعاعية التركيب والشكل . ازهارها حواء اللون قزمية المواج . تنويرها يستمر من تموز الى آب .

٣٠٥١٧ - وَرْدَة عُرْطِيَّة Serratula centauroides (S). Sarratte centaurée (F).
نوع من الورخ ، بجلته تملو من ٨٠ الى ١٢٠ سم . ساقها فروع . فروعها سرحة . اوراقها كبيرة القد عرطية الشكل ، كثيرة التفصيص . نصلها سنن الحافة ، اخضر الصفحة العليا المماسية ، احطل السفلى المنزغبة . رؤوسها الزهرية طرفية الارتكاز ، فردية التجميع ، كبيرة القد ، قطرها يراوح من ٦ الى ٧ سم . لونها الى البياض الناصع . قنايات قلائها مسطحة اللون مهدبة الحنار || تنويرها يستمر من تموز الى ايلول .

٣٠٥١٨ - وَرْدَة حُتُوْجِيَّة Serratula coronata (S).
Sarratte couronnée (F).
نوع من الورخ ، بجلته منتصبه قليلة الفروع تملو من ٥٠ الى ١٥٠ سم . فروعها سرحة . اوراقها منقصة لا قياسية الترتيب . نصلها مائل الصفحة ، سنن الحافة . رؤوسها الزهرية طرفية الارتكاز فردية التجميع . ازهارها قزمية اللون ، الحاربية منها اطول من الوسطى والوسطى اطول من المركزية . قنايات قلائها زغبية البشرة على صفحاتها الحاربية || تنويرها يستمر من تموز الى آب .

٣٠٥١٩ - وَرْد هو القطيع من الطير .

٣٠٥٢٠ - وَرْد Lion du Guzerat (F).
هو اسد الهند ، اطلبه .

٣٠٥٢١ - وَرْد ، جَمَلِي Rosa (S).
Rosier (F). Rose-tree, Rose-bush (E). Rose (D). Rosa, Rosajo (I).
جنس نباتات جنينة معمرة من فصيلة الورديات . انواعه

المعروفة زياه ٥٠ ، ضروره واصرامه وجهته لا تقل عن ١٧٠٠٠ سوقيها ثلاثية منصبة او مدادة ، شوكةا او مناعها مخروطية الشكل مدبية الحمة المنجبة . اوراقها مركبة متعاقبة . ازهارها طرفية الازتكاز ، فردية او محكوية التجميع . كوزها لا قياسية التفتصيص يكثر فيها الضخيم . بتلات توريحاتها لا نظامية اللد منها الرباعية والخاصية والكثيرة العدد . اسديتها عديدة . خضورها طليقة وسيدة المساكن . بزورها بيضية صغيرة خلية البشرية . يتبر الورد من اشهر النباتات التريضية واسجها للانسان ورافعا . يحمي في جميع الازربة التقليدية الاندماج . رطب في الخصة ولا يفسر كبراً في الرلية . يتكاثر بالفسائل والنقل والبذور والتطعيم . يستخرج من زهر بعض انواعه ، بالتقطير ، دهن الورد وباه اورد || الشهر انواعه ما يتح .

المعروفة زياه ٥٠ ، ضروره واصرامه وجهته لا تقل عن ١٧٠٠٠ سوقيها ثلاثية منصبة او مدادة ، شوكةا او مناعها مخروطية الشكل مدبية الحمة المنجبة . اوراقها مركبة متعاقبة . ازهارها طرفية الازتكاز ، فردية او محكوية التجميع . كوزها لا قياسية التفتصيص يكثر فيها الضخيم . بتلات توريحاتها لا نظامية اللد منها الرباعية والخاصية والكثيرة العدد . اسديتها عديدة . خضورها طليقة وسيدة المساكن . بزورها بيضية صغيرة خلية البشرية . يتبر الورد من اشهر النباتات التريضية واسجها للانسان ورافعا . يحمي في جميع الازربة التقليدية الاندماج . رطب في الخصة ولا يفسر كبراً في الرلية . يتكاثر بالفسائل والنقل والبذور والتطعيم . يستخرج من زهر بعض انواعه ، بالتقطير ، دهن الورد وباه اورد || الشهر انواعه ما يتح .



ورد احمر

٣٠٥٢٦ - وَرْدٌ أَصْفَرٌ * ، وَعِصَاط
Rosa lutea (S). Rosier jaune (F). Austrian briar (E).
Gelbe Rose (D). Rosa canina lutea, R. c. fedida (I).
نوع من الورد السبروتي . جنته مدادة تطول من ٢ الى ٤ أمتار . ساقه وفروعه متعاقبة للمناخس الجالسة او القليلة الاحديداب . اوراقه لا قياسية التركيب تتألف من ٥ او ٧ او ٩ وريقات . وريقاتها اهليلجية الشكل . نصلها مستن الحافة بارز المرفق . ازهاره صفراء اللون كروية الرائحة ، طرفها نحو ٧ سم . || تنوره يستمر طوال شهر تموز .

٣٠٥٢٧ - وَرْدُ البَنْسَجِجِ
Rosa Bankiana (S).
Rosier de Banks (F).
تقرح من الورد الجانح الذي يتطلب موامم خاصة ، مرضها الجنب . جنته تطول من ٣ الى ١٠ أمتار ، فروعهما نملة عادة الشوك . اوراقها خماسية او سباعية التركيب غرزوية الازنات . وريقاتها مائلة لامة . نصلها سنن الحافة خلي الصلع . ازهارها ضمي التجميع . ازهارها صغيرة القند ، بتنجسية المرف ، صفراء اللون || تنوره يستمر من حزيران الى تموز .

٣٠٥٢٢ - وَرْدٌ أَبْيَضٌ
Rosa sempervirens (S).
Rosier toujours vert (F).
نوع من الورد الرثة ، جنته مدادة تطول من ٤ الى ٦ أمتار . فروعه سريعة مستطيلة . اوراقه ابيدة ، خماسية او سباعية التركيب . وريقاتها جلدية التصل اللامع العادم الحبل . ازهاره صطرية المرف ، كبيرة القند ، قصيرة التصل ، يضاء اللون او قشدية || تنوره يستمر من ايار الى حزيران .

٣٠٥٢٨ - وَرْدُ الحَمَلِ ، وَرْدٌ مَدَادٌ
Rosa arvensis (S). Rosier rampant, R. d'Ayrshire (F).
نوع من الورد الجانح . جنته ملادة تطول من ٢ الى ٤ أمتار . فروعه دقيقة مستطيلة ، مناعها متوسطة التصيد . اوراقه ثلاثية او خماسية او سباعية التركيب ، وريقاتها اهليلجية ستانية . نصلها مائل اللون ، متوسط اللعة ، خلي الصلع . ازهاره متوسطة القند ، قليلة المرف ، حمراء اللون او وردية || تنوره يستمر من ايار الى حزيران .

٣٠٥٢٣ - وَرْدٌ أَبْيَضٌ ، وَكَبِيرٌ
Rosa alba (S). Rosier blanc (F). White rose, Single white rose (E). Weisse Rose, W. Gartenrose (D).
Rosa bianca, R. angiola, R. carnicina (I).
نوع من الورد السبروتي . جنته تملو من ٢ الى ٤ أمتار . ساقها منصبة ، فروعه متدلية . مناعها لا قياسية التركيب والحليم والتجسيم . اوراقها سباعية التركيب . وريقاتها بيضية للشكل ، نصلها اخضر اللون ، مائل الصفة العليا ، خلي السفل . ازهارها نوري التجميع . ازهارها كبيرة القند ، يضاء اللون ، مستحبة المرف || تنوره يستمر طوال شهر حزيران .

٣٠٥٢٩ - وَرْدُ الحَبَاوِ
Buphthalmis fétide (F).
هو الربد التنن ، اطبه .
٣٠٥٣٠ - وَرْدُ الزَّوْأَنِي
Kotmie de Syrie (F).
هو الخطي السوري ، اطبه .
٣٠٥٣١ - وَرْدُ السَّبَاةِ
هو الخنيس ، اطبه .

٣٠٥٢٤ - وَرْدٌ أَحْمَرٌ * ، حَوْجَمٌ
Rosa gallica (S). Rosier de France, R. de provins, R. rouge (F). French rose, Common rose (E). Galische Rose (D). Rosa domestica, R. incarnata, R. d'orto (I).
نوع من الورد السبروتي . اصرامه وجهته كثيرة اللد . سوقيها وفروعهها مستطيلة . مناعها كيفية التجميع لا قياسية الازتكاز ، حادة الحمة المهدوية . اوراقها ثلاثية او خماسية التركيب . وريقاتها كبيرة القند مستطيلة ؛ نصلها خشن اللبس سنن الحافة . ازهارها كبيرة القند ، طرفها يراوح من ٨ الى ١٠ سم . || تنوره يستمر من ايار الى تموز .

٣٠٥٣٢ - وَرْدُ السَّبَاةِ
Rosa agrestis, R. sepium (S). Rosier des haies (F).
نوع من الورد السبروتي الميائل . جنته تملو من ١٠٠ الى ٣٠٠ سم . ساقها وفروعهها كيفية للمناخس المتساوية القند ، القليلة الاحديداب . اوراقها خماسية او سباعية التركيب ، وريقاتها ثلثية التكتين ؛ نصلها مائل الصفة حاتق الخضار . ازهاره صغيرة القند ، يضاء اللون او وردية ، مستحبة المرف الطري || تنوره يستمر طوال شهر حزيران .

٣٠٥٢٥ - وَرْدٌ أَحْمَرُ الْوَرْدِي
Rosa rubrifolia (S).
Rosier à feuilles rouges (F).
نوع من الورد السبروتي الميائل . ساقه تملو من ١٠٠ الى ٣٠٠ سم . مناعها متساوية القند ، مبيطرة التجميع . فروعه مخروطية اللون ، خلية اللحاء ، متعاقبة المناخس الجالسة او القليلة الاحديداب . اوراقه خماسية او سباعية التركيب وريقاته حر الزنعات والاخن والفروع ، نصلها مائل الصفة ، خلي الصلع الناشزة ، لونه ابي

٣٠٥٣٣ - وَرْدُ الشَّايِ
هو ورد الهند ، اطبه .
٣٠٥٣٤ - وَرْدُ الشَّمْسِ
هو الينيمان المستبر الورق .



ورد اسفر

منها دهن الورد وياه الورد. || تنويره يستمر من الربيع الى اواخر الخريف .

٣٠٥٤٣ - وَرْد حَرَشِيّ * Rosa rugosa (S).

Rosa rugueux (F).
نوع من الورد السبروتي. اصراعه كثيرة الورد ، متحصنة تملو من ١٠٠ الى ١٥٠ سم. مناسخها متباعدة ، ثنائية الترتيب ، قليلة التحسين . فروعهما زياء السماء متقاربة المناسخ اللانسياسية الحجم . اوراقها لا نظامية التركيب ، ورتية التجميع ، تتألف من ٣ الى ٩ وريقات فصلها متممع الصفحة ، باهت اللون ، خلي البشرة السفل . ازهارها فردية او ثلاثي التجميع . ازهارها عطرية متفاوتة اللقد تختلف باختلاف الاصرام ، قطرها يراوح من ٦ الى ٩ سم. ثمارها كروية الشكل كبيرة اللقد لها الى الحمرة الزاهية . تنويره يستمر من ايار الى حزيران .

٣٠٥٤٤ - وَرْد حَلْبِيّ

Rosa villosa, R. pomifera (S). Rosier velouté (F).
نوع من الورد السبروتي المبلول . جنبته مدادة طفول نحو ٤ امتار ، ساقها وفروعها متباعدة المناسخ المتساوية اللقد القليلة الاحديداد . اوراقها مركبة تتألف من ٧ او ٩ او ١١ وريقة ، فصلها خلي البشرة على صفحته . ازهاره عطرية الورد حمراء اللون ، قطرها يراوح من ٣ الى ٦ سم. فصلها ورمامها حلبيّة البشرة || تنويره يستمر من حزيران الى آب .

٣٠٥٤٥ - وَرْد صَغِيرِ الْوَرْدِ

Rosa micropHYLLA (S). Rosier à petites feuilles (F).
نوع من الورد ، ساقه متحصنة تملو من ١٠٠ الى ١٢٠ سم. فروعه عادية الزغب ، ثنائية المناسخ المستقيمة السمره اللون . اوراقه ابيدة ، مركبة ، تتألف من ١١ او ١٣ او ١٥ وريقة . فصلها جامد الصفحة اخضر اللون . ازهاره وردية اللون او بيضاء . قطرها يراوح من ٦ الى ٧ سم. || تنويره يستمر من آب الى تشرين .

٣٠٥٤٦ - وَرْد حَسْبِيّ

Rosa persica (S). Rosier à feuilles d'épine-vinette (F).
نوع من الورد السبروتي ، يجلته تملو نحو ٦٠ سم. ساقه وفروعه قليلة المناسخ المتباعدة . اوراقه كاملة بسيطة ، فصلها مسنن الحافة ، بحري اللون على صفحته ، يطول من ١٥ الى ٣٠ سم. ويريس من ٥ الى ١٥ . ازهاره طرفية فردية ، لها الى الصغار الموشح بالاحمر || تنويره يستمر طول شهر حزيران .

٣٠٥٤٧ - وَرْد فِيرْجِينِيّ

Rosa virginiana, R. fraxinifolia, R. blanda (S). Rosier de Virginie (F).
نوع من الورد السبروتي . مهده البلاد الامريكية . جنبته تملو من ٣ الى ٣ امتار . ساقها وفروعها جزوية السحاء ، مناسخها لا قياسية الحجم والترتيب والتحسين . اوراقها خاسية او سباعية التركيب ، وريقاتها صغيرة اللقد اهلجلبية الشكل ، فصلها جامد الصفحة ، متباعد السنين ، قليل الزغب على الجهة السفلى . ازهارها كبيرة اللقد حمراء اللون لا نظامية التجميع || تنويره يستمر من حزيران الى تموز .

٣٠٥٤٨ - وَرْد فِينِيْقِيّ

Rosa phaenicia (S). Rosier de Phénicie (F).
نوع من الورد البري المبلول في جبال لبنان والموليين .

٣٠٥٣٥ - وَرْد الصين
Rose de Chine (F).
هو الأجره الهندية ، اطلبه .

٣٠٥٣٦ - وَرْد التَّرَاهِيّ

Rosa setigera (S). Rosier de la prairie (F).
نوع من الورد السبروتي . جنبته مدادة تطول من ٣ الى ٦ امتار ، فروعه سريعة ، مناسخه غليظة جالسة . اوراقه ثلاثية او خاسية التركيب . وريقاته اهلجلبية مسننة ، فصلها اخضر الصفحة اعلما ، خلي السفل الغبراء اللون . زياتها واعناقه حلبيّة الحلبار . ازهاره عشكولي التجميع . ازهاره عادية الورد بيضاء اللون او وردية . تنويره يستمر طول شهر تموز .

٣٠٥٣٧ - وَرْد التَيْسَلِ

Pastel des teinturiers (F).
هو ورمة الصباغين ، اطلبه .

٣٠٥٣٨ - وَرْد الْهِنْدِ، وَرْد الشَّعَايِ، عُرَشُقِيّ

Rosa indica (S). Rosier de l'Inde, R. thé (F).
نوع من الورد السبروتي الشام الزراعية . اصراعه وجهته كثيرة العدد . ساقه متحصنة تملو من ٥٠ الى ٢٠٠ سم. اوراقه ثلاثية او خاسية او سباعية التركيب . وريقاته اهلجلبية مدبية ، فصلها لامع البشرة عابك الخضار . ازهاره متوصلة اللقد قطرها يراوح من ٥ الى ٧ سم. لها ثمارها تختلف باختلاف الصرم والشملاج ، يكثر فيها الاصفر والبرتقالي والاحمر ومشتقاتها . || تنويره يستمر طول فصل الربيع والصيف والخريف .

٣٠٥٣٩ - وَرْد بَرِّيّ
Eglantier (F).
هو التسرير ، اطلبه .

٣٠٥٤٠ - وَرْد بِلَانِيّ

Rosa pimpinellifolia (S). Rosier pimpinelle (F).
نوع من الورد السبروتي . جنبته تملو من ٣٠ الى ١٠٠ سم. ساقها وفروعها كثيرة المناسخ والجلب . اوراقها لا قياسية التركيب تتألف من ٥ او ٧ او ٩ او ١١ وريقة . وريقاتها بلانية الشكل . فصلها خلي الصفحة السفلى ، فصي المواج . ازهاره صغيرة اللقد قطرها يراوح من ٣ الى ٥ سم. لها ثمارها يختلف باختلاف الصرم منه الابيض والوردي والاصفر . تنويره يستمر من ايار الى حزيران .

٣٠٥٤١ - وَرْد جَبْرِيّ

Rosa gigantea (S). Rosier géant (F).
نوع من الورد السبروتي المارش . جنبته تطول من ١٠ الى ١٢ م. ساقه وفروعه عادية الشوك . اوراقه خاسية او سباعية التركيب . وريقاته اهلجلبية الشكل فصلها نالس البشرة على صفحته . ازهاره كبيرة اللقد قطرها يراوح من ١٠ الى ١٢ سم. لويسا الى اليباس التيبي او الاصفر الباهت . تنويره يستمر طول شهر ايار .

٣٠٥٤٢ - وَرْد جَوْزِيّ، وَرْد بَلْدِيّ، وَرْد شَامِيّ

Rosa damascena (S). Rosier de Damas, R. des quatre saisons (F). Damask rose (E). Damaszenerrose (D). Rosa damaschina, R. della quattro stagioni (I).
نوع من الورد السبروتي المبلول . جنبته تملو من ٩٠ الى ١٨٠ سم. ساقها وفروعها كثيفة الشوك . مناسخها حادة الحدة المصنجة . اوراقها خاسية او سباعية التركيب وريقاتها يضيئة الشكل ، جامدة النصل المسنن الحافة . ازهارها وردية اللون ، كبيرة اللقد ، فواحة الورد المعطري ، يستقر



ورد حشري

يرغب في المواقع الرطبة . جنبته منتصبه حزيمة الفروع تطلو من ٨٠ إلى ٢٥٠ سم . مناخها معتدلة ممتدة ممتدة لا قياسية التجميع . اوراقها ثلاثية أو خماسية التركيب . وريقاتها اهلبيجية الشكل . فصلها اذنب البشرة على صفحتها . ازهارها متكوكلي التجميع . ازهارها صغيرة القذ . يضاء اللون عجايب العرف || تنوره يستمر من ايار الى آب .

٣٠٥٥٤ - وُرْدٌ مَسْكِيٌّ * Rosa moschata (S).

Rosier musqué (F). Muskatrose. Blsandrose (D). Rosa moschata (I).

نوع من الورد . ساقه منتصبه تطلو نحو ٣ امتار . فروعها مستطيلة مثلية . اوراقه خماسية أو سباعية أو ثمانية التركيب . وريقاته بيضية سائبة ؛ فصلها مائل الصفحة العليا ، حلي السفلى . ازهارها متكوكلي التجميع . ازهارها مسكية العرف ، قطرها يراوح من ٤ إلى ٥ سم . لونها الالبياس الاصفر || تنوره يستمر من تموز الى تشرين .

٣٠٥٥٥ - وُرْدٌ كَلْبِيٌّ Colombi-moineau (F).

جنس طير من فصيلة الحماميات . انواحه قليلة العدد جميعها ربة الجسم ، صغيرة الرأس ، قصيرة المنق ، مستدلة الجناح ، مستديرة الاذنك القصير ، نحلة للفتار ، عارية العرق || اشهر انواحه الورداني المطوق .

٣٠٥٥٦ - وُرْدٌ كَانِيٌّ مَطْرُقِيٌّ Chamaepala passerina (S). Colombi-moineau passerina, Pigeon de terre (F). White-throat (E).

نوع من الورداني وهو طائر متوسط القذ . طوله نحو ١٨ سم . ثوبه الى الصهبة اليرادية . رأسه وقرنيه ويضعه زرق المراج . صفة مطوق بالابيض . جناحه اعر ارتقشة تملو وثمة صمراء صفاء المراج . نواده وازهاره حر الاطار الخارجي . يبيض الداخل . عيناه برتقالية اللون ، مقناره وساقه حر . يألف المرابي والسهول المزروعة والحدايق والجائن . سره يمد من ١٠ إلى ١٦ . قوته الحبوب والبزور على اختلافها . يهتن في الجنايات والادغال . انناه تحضن ستويًا من مرتين الى ثلاث مرات ، حضانها يستبان .

٣٠٥٥٧ - وُرْدٌ نَيْبَاتِيٌّ Blattopteroidea (F).

طريقة من الحشرات تنتمي الى شعبة البرقائيات والنافسة المنحصات اصلا . وثبسا الحالية ثلاث : السرغائيات والصفائيات والسرغائيات . اشكالها واحسانها عديدة ومختلفة . تتميز بارسانها المركبة التي يلب فيها التخصوس .

٣٠٥٥٨ - وُرْدَةٌ Rosa (F).

زهرة الورد . اشكالها واسماها وعدد بتلاتها واوراقها وعرفها تختلف باختلاف النوع والصرم .

٣٠٥٥٩ - وُرْدَةٌ لَوْبِحَاً في كذ العلباء ، اطلبيا .

٣٠٥٦٠ - وُرْدَةٌ نَيْبِلِيٌّ في لوس النبل ، اطلبيا .

٣٠٥٦١ - وُرْدَةٌ عَيْنِيٌّ في الضفلية المنتصبه ، اطلبيا .

٣٠٥٦٢ - وُرْدَةٌ السَيْبَانِيٌّ في الكاكيه ، اطلبيا .

٣٠٥٦٣ - وُرْدِيَّاتٌ Rosaceae (S).

Rosacées (F). Rosaceae (E).

فصيلة نباتية من ذوات الفلقتين ممتدة ممتدة التعمالات . انواعها المعروفة زهاء ١٠٠٠ تنتمي الى ٧٠ جنسًا جميعها حدة اسباط . نباتاتها مجومة كاملة من الاعشاب والجنايات والشجيرات والاشجار . اوراقها صفائيه مختلفة الاشكال والرتيب . ازهارها نوري التجميع . ازهارها خشوية . ثمارها متباينة الاشكال والاسجام والالوان . وهي تشمل

رغب في المواقع الرطبة . جنبته منتصبه حزيمة الفروع تطلو من ٨٠ إلى ٢٥٠ سم . مناخها معتدلة ممتدة ممتدة لا قياسية التجميع . اوراقها ثلاثية أو خماسية التركيب . وريقاتها اهلبيجية الشكل . فصلها اذنب البشرة على صفحتها . ازهارها متكوكلي التجميع . ازهارها صغيرة القذ . يضاء اللون عجايب العرف || تنوره يستمر من ايار الى آب .

٣٠٥٤٩ - وُرْدٌ لَيْبَاتِيٌّ Rosa bracteata (S).

Rosier bractéolé (F).

نوع من الورد المجاهد الذي يتطلب موقع معتدلة مرفها الجنوب . جنبته تقوّل من ٣ الى ٤ امتار . ساقه وفرويه مزينة النعاه ، مبرزة للشد . اوراقه تساعية التركيب ، زعماتها مرفضة مهدية الخنار . وريقاته اهلبيجية الشكل ، فصلها لاص الصفحة العليا حلي السفلى الصفراء . اللون . ازهارها كبيرة القذ ، ممتددة العرف ، يضاء اللون ، مطقة بقلادة من الثناب || تنوره يستمر طوال شهر تموز .

٣٠٥٥٠ - وُرْدٌ كَثِيرٌ الزَّهْرُ * Rosa multiflora (S). Rosier multiflore (F).

نوع من الورد البربروتي المناد . جنبته تطلو من ٤ الى ٦ امتار . فروعها سرعية مستطيلة . اوراقه خماسية أو سباعية أو ثمانية التركيب . وريقاته اهلبيجية الشكل ؛ فصلها مائل الصفحة العليا حلي السفلى . زعماتها مهدية التستين المشطي . ازهارها هومي المنقود . ازهارها متوسطة القذ ، كثيرة العدد ، يضاء اللون او ودية || تنوره يستمر من اوائل حزيران الى اواخر تموز .

٣٠٥٥١ - وُرْدٌ كَرُولِينِيٌّ Rosa carolina (S).

Rosier de la Caroline (F).

نوع من الورد البربروتي ، يرغب في المواقع الرطبة . جنبته منتصبه اساق تطلو من ١٠٠ الى ٢٠٠ سم . ساقه وفرويه جزوية اللون ، ثنائية للمناخس المجهتة . اوراقه لا قياسية التركيب منها الثلاثية والخماسية والسباعية والتساعية . وريقاته اهلبيجية الشكل ؛ فصلها مشاربي الحافة حلي البشرة السفلى . ازهاره فردية ، ودية اللون ، كثيرة العدد ، قطرها يراوح من ٤ الى ٧ سم . || تنوره يستمر من تموز الى آب .

٣٠٥٥٢ - وُرْدٌ لَمَاعٌ Rosa nitida (S).

Rosier brillant (F).

نوع من الورد . جنبته صغيرة القذ ، ساقها تطلو من ٤٠ الى ٦٠ سم . مناخها ثنائية ، متفرقة ، جاسلة الانتصاب ، كثيرة الهلب . اوراقها لا قياسية التركيب ، ودية التجميع ، تتألف من ٣ الى ٩ وريقات ؛ فصلها مائل البشرة حلي صفحتها ، شديد الزهده واللحمه ، مسن الحافة . ازهارها حادة العرف ، قطرها يراوح من ٣ الى ٦ سم . لونها الالبياسية الزاهية البراقة || تنوره يستمر طوال فصل الصيف .

٣٠٥٥٣ - وُرْدٌ مَعْتَلَّتِ الأَوْزَاقِ Rosa laevigata (S). Rosier trifoliolé (F).

نوع من الورد الجناح الذي يتطلب مواقع خاصة مرفها الجنوب . جنبته مستطيلة تقوّل نحو ٤ امتار ساقها وفروعها كبيرة التشوك ، غظيفة للمناخس المجهتة . اوراقها ثلاثية التركيب ، محززية الزنايت . وريقاتها سائبة مستطيلة المقصدة المدببة . فصلها مسن الحافة لاص البشرة المنسمة على صفحتها . ازهارها قليلة العرف قطرها نحو ٧ سم .



ورد كبير الزهر



ورد مسكي

des bois (F). Wood pigeon, Ring-dove (E). Ringeltaube (D).

نوع من الحمام البري ، كبير الجثة ، طوله نحو ٤٥ سم ، رأسه وصنقه ورزكاه إلى الرمادي الأزرق . ظهره وجناحاه إلى الرمادي الاسمر . زوره وصدره وبطنه متراكبة الألوان فيها الرصاصي والرمادي والأزرق والاحمر والاشقر ؛ جميعها سفاه الموج || فزوره حديثة ممتلئة من القواطع يحرب البلاد الحارة . وهو يألف الاسرايح والنايات . يعيش اسراباً كبيرة العدد . قوته الثَّار والحبوب والبزور . يدثن في الاثتجار . يبض ويخصن من مرة إلى مرتين في السنة . جج وراشين وورشان .

Eplaire de Germanie (F). **وَرَقُورَه** ٣٠٥٧١
هي الطلائس الجبراني ، اطلبه .

٣٠٥٧٢ - **وَرَق**
ورق النبات ؛ نسر واهتر فهو وارث أي ناسر زراف شديد الخضرة .

٣٠٥٧٣ - **وَرَق** * Sideroxylon (S).
Sidéroxyle, Bois de fer blanc, Bois de sable (F). Iron wood (E). Eisenbaum (D). Bumelia, Legno ferro (I).

جنس نباتات سرجية وزراعية من فصيلة الطلحيات . انواعه زهاء ٨٠ منها الاثجار الكبيرة الشائعة والمتوسطة القدد والصغيرة . اوراقها متماثلة مستطيلة جلدية النصل . اذرعها ابطية الازتكاز ، صغيرة القدد ، قصيرة الزناد ، صفراء اللون . ثمارها لوزية الشكل والتقسد ، بعضها مأكول أو دهي المسارة الصناعية وبعضها لا يصلح لشيء . اغصانها شديدة الصلابة ، تلبية اللون ، يدعونها خشب الحديد الأبيض . قشورها طيبة مفادة الحميات .

٣٠٥٧٤ - **وَرَق** Morceler, Partager (F).
To parcel out, To divide (E). قسما ، ورق الأرض ؛

٣٠٥٧٥ - **وَرَقِيَّة** * Urvillea (S).
Urvillea (F). Urvillea (E).

جنس نباتات عارشة ، صمرة ، برية وتزيينية من فصيلة السابنديات . انواعها المعروفة ثمانية ، مهدها بعض مناطق امريكا الجنوبية الحارة || سيقانها مزوية السماء ، فراءه اوراقها متماثلة ، مركبة ، ثلاثية الوريقات الكلية المخفضة . حوائقها مستطيلة ، متشعبة . اذرعها متفرقة التجميع ، ابطي الازتكاز . اذرعها صغيرة القدد ، رباعية البتلات المستطلة ، متباينة الالوان ، منها الابيض والاصفر والوردي والاحمر المختلف الماحجات تنويرها ديبلي أو صيني .

٣٠٥٧٦ - **وَرَق** Papiers (F). Papers (E).
صنائف ورقية رقيقة مصقولة تصنع من مختلف المسواد النباتية ، اغصانها الخشب ، يد تمويها إلى عجيبة يمكن مدعا وتوطيدها وصقلها .

٣٠٥٧٧ - **وَرَق** ، **مَشَق** Effaillage (F).
Stripping of the leaves (E).
ورق الشجرة ؛ انزع ورقها .

اكبر مجموعة من الاثجار الزراعية المثمرة وما لا يتجان به من النباتات العشبية والعلبية . اسماها ما يتبع :

- إجاصيات ، لنايات Pirées, Pomacées (F).
- لُيكاتيكات Chrysobalanées (F).
- بلاليات Potcriées (F).
- جلديات Rosées (F).
- دندسيات Dryadées (F).
- عراويات Spirées (F).
- طليقيات Rubées (F).
- فراويات ، فليكاتيكات Fragariées, Potentillées (F).
- كلاجيات Quillaées (F).
- لوزيات Amygdalées, Prunées (F).
- لورديات Neuradées (F).

٣٠٥٦٤ - **زُديَّة** Rhododendron (F).
هي النصل ، اطلبه .

٣٠٥٦٥ - **وَرَس**
ورس النبات اخضر . وورس الصخرة في الماء ؛ ركبها الحث .

٣٠٥٦٦ - **وَرَس** * ، **خُمرَة** Memecylon tinctorium (S). Mémécyle tinctorial (F). Cayton cornea tree (E). Safranbaum, Beerbaum (D). Corniola (I).

شجيرة برية وزراعية من الرسيات وفصيلة القرانيات . اوراقها متعة متقابلة . نصلها سناني الشكل ، جامد الصلعة . اذرعها ضمية التجميع عمودية الازتكاز متقابلة التصنيف . اوراقها اغصانية مشهورة يستخرج منها صباغ احمر اللون .

٣٠٥٦٧ - **وَرَس** **مَلُونَا** هو القنيل ، اطلبه .

٣٠٥٦٨ - **وَرَسِي** * Ptilopus (S). Ptilopo (F).

طائر من الحمام الوحشي شبيه بالترفة . موطنه يمتد من الهند إلى جزر القباية . ينجر من الضروب التي تجرب البلاد في طلب الرزق . ملجته الحياطي جامي . جاهاته مستطلة العدد . قوته البهور وبعض الحشرات || جسمه متدل القدد بطول نحو ٣٢ سم . ثوبه اخضر الرأس والرداء والجانج والذنب ، صنائي الصدر المؤمخ بالاحمر ، اصفر البطن المؤمخ بالوردي || يدثن عده في الاثجار القليلة الارتفاع . الاثني تحسن بمحاوثة الذكر من مرتين إلى ثلاث مرات في الحول ، حضنتها بيستان . الترمخ يستمر نحو ١٣ يوماً .

٣٠٥٦٩ - **وَرَسِيَّات** Mémécylées (F).
سبط من فصيلة القرانيات . اجناسه وانواعه عديدة منها الاثجار والشجيرات والجنبات . جميعها من نباتات المناطق الحارة . اوراقها سنانية متعة متقابلة . اذرعها متشكولية التجميع ، عمودية الازتكاز ؛ متقابلة الترتيب ، صغيرة القدد . ثمارها عتية التكون بعضها مأكول مستحب الطعم . ومنها انواع صناعية صبغية الازراق اشهرها الورس .

٣٠٥٧٠ - **وَرَشَان** * Columba palumbus (S).
Colombe ramler, Grand ramier, Palombe, Pigeon



ورس



ورس



ورشان



ورس



ورقة

Feuille crépus	ورقة جدهاء، مجعدة	Billet de banque (F).	٣٠٥٧٨ - وَرَقَ النَّقْدِ
Feuille alguë	ورقة حادة، مدببة	Bank-note, Bank-bill (E).	
Feuille auriculée	ورقة حاهسة	هو من السندات التي تصدرها مصارف الإصدار وتلتزم بها إن كتف نقدًا لحاملها لدى الإطلاع مبلغاً معيناً فيها .	
Feuille curvinnervée	ورقة حدهاء العروق	Papier filtre (F).	٣٠٥٧٩ - وَرَقَ شَائِحِيل
Feuille verticillée	ورقة حلقة	Filter paper (E).	
Feuille linéaire	ورقة عسطة	Chalcochaps (S).	٣٠٥٨٠ - وَرَقَاءُ ٥*
Feuille peltée	ورقة درقية	Chalcochaps (F).	
Feuille peltinnervée	ورقة درقية العروق	طائر من الصوارب ينتمي الى فصيلة الحمايات . موطنه	
Feuille acyclique	ورقة دوارية	بجند من الجزيرة العربية الى الصين واليابان . ينتقل مع	
Feuille lyrée	ورقة ربابية	فصيل السنة من مكان الى مكان . ملجته الحياتي زويبي	
Feuille mucronée	ورقة رهاوية	الذي في زمن الرحيل . يألف الاحراج والبراري . يبدو	
Feuille pennée	ورقة ريشية	على الارض يفتق ويظهر بمرسة فائقة . قوته الحبوب	
Feuille penninervée	ورقة ريشية العروق	والزبور البرية وبهضب اشترات جسمه محتدل القد ،	
Feuille pennatifide	ورقة ريشية مخزفة	يطول نحو ٤٢ سم . قوته متداخل الشبهة والريدة والكهبة و	
Feuille pennatifurcée	ورقة ريشية مشرمة	جميعها سفاه المراج ، ويلطو في اواخر الظهور غضان	
Feuille pennatifurcée	ورقة ريشية مفلقة	اغران . ذنبه محتدل الطول ، مستدير الطرف . متقاد	
Feuille lancéolee	ورقة سنانية	وتأتمتاه واصابعه الى السمرة الزيتية يذئن حشه في	
Feuille sagittée	ورقة سهمية	الاشجار الريشية . الاثنى تحضن بمناوبة الذكر من مرتين	
Feuille spinuleuse	ورقة شوكية	الى ثلاث مرات في العام . حشفتها يشعان نقط .	
Feuille entière	ورقة صحيحة ، كاملة	Chape (F).	٣٠٥٨١ - وَرَقَاءُ ، إِصَاد ، شَيْد
Feuille hastée	ورقة طيرزينة	Cope (E).	هو ما طلي به الحائط ونحوه .
Feuille engainante	ورقة مخدبة	Feuille (F). Leaf (E).	٣٠٥٨٢ - وَرَقَاءُ
Feuille rocinée	ورقة فأرية	هي في النبات عضو التمثيل والتنفس والتيح الذي يسته	
Feuille décurrenente	ورقة نقفاء	ملائته الفعلية من الضوء والحموه . تتركب الورقة من ثلاثة	
Feuille palmée	ورقة كفية	اجزاء : التنصل والعتق والقاعدة . فالتنصل هو الصحيفة	
Feuille palmatinervée	ورقة كفية العروق	المخضراء التي يملؤها الخضيب ، يتكون هيكله من ضلع	
Feuille palmatifide	ورقة كفية مخزفة	وعروق واصصاب يختلف وضعها وتوزيعها وشبكها باختلاف	
Feuille palmatifurcée	ورقة كفية مشرمة	الفصيلة والجنس والنوع . أما العتق فهو امتداد الضلع	
Feuille palmatifurcée	ورقة كفية مفلقة	وهو صلة العوصل بين الساق والتنصل او الفرع والتنصل .	
Feuille sessile	ورقة لاظنة	وبن الاوراق ما كانت حادة البت وتعرف باللاظنة والجالسة	
Feuille spiralee	ورقة لولبية	والخاضعة الخ ... وأما القاعدة فهي موضع اتصال العتق	
Feuille connée	ورقة متصلة	او التنصل بالساق او العروق وقد تكون هذه القاعدة لملولبة	
Feuille alterne	ورقة متعاقبة	كما في الكوبية او لاحفة الساق كما في التنجيليات او قرصية	
Feuille opposée	ورقة متقابلة	مخزفة كما في البصل . وقد تنمو من القاعدة وريجة تدعى	
Feuille décussée	ورقة متقاطعة	الاذينات وتقسم الاوراق الى ابيدة او حررة اي دائمة	
Feuille boursofflée	ورقة متجمعة	المخضرة والى حاملة او نائفة وهي التي تسقط في الخريف .	
Feuille perforlée	ورقة مشقوبة	أما اشكال الاوراق وتوزيعاتها لمديدة تخص منها بالذكر	
Feuille dentée	ورقة مخزفة ، مسننة	اشجعها وهي التالية :	
Feuille subulée	ورقة مخزفة	ورقة إبرية	
Feuille composée	ورقة مركبة	ورقة إسفينية	
Feuille rectinnervée	ورقة مستقيمة العروق	ورقة إهليلجية	
Feuille laciniée	ورقة مشرشرة	ورقة رملية	
Feuille pétiolée	ورقة مشقفة	ورقة بسيطة	
Feuille crénelée	ورقة مفرسة	ورقة بهسية	
Feuille séquée	ورقة مفلقة	ورقة بهسية منكمسة	
Feuille émarginée	ورقة مفروقة	ورقة لولبية التنعيم	
Feuille tronquée	ورقة مقطوعة	ورقة لولبية التنعيم	
		ورقة ثنائية التنعيم	
		ورقة ثنائية التنعيم	



ورقة

٣٠٦٥٦ - **وستاريه** Wistaria (F).
هي البليحة ، ثبات عايش تزييني ، اطلبها .

٣٠٦٥٧ - **وستني** Ouletiti (F).
هو الهبال ، من القردة الندية ، اطلبه .

٣٠٦٥٨ - **وسند** Billonner (F). To ridge (E).
وسد التربة تويداً : اقام فيها الاكلام .

٣٠٦٥٩ - **وسطى** Médius (F). Middle finger (E).
الوسطى من الاصابع ما بين السبابة والبصير .

٣٠٦٦٠ - **وسف** Décortiquer (F).
To decorticate (E).
قشر . الثمار الموصفة هي الثمار المشقونة وقد يكثر استعمال التوسيف في اللوز والصنوبر والجوز .

٣٠٦٦١ - **وسف** Palure (F).
Peel, Skin, Faring (E).
الوسف القشرة الخارجية التي تلحف لب بعض الثمار كالجوز والقرز والبطاطا والبنودة ... اما قشرة اللدراق والتفاح والاجاص والخوخ الخ ، فندى حشاة . اطلبها .

٣٠٦٦٢ - **وسكي** Whisky (F). Whisky (E).
مشروب كحولي مسكر يصنع من منتخل الشعير والخمير والشميل . تكثر صناعته في بلاد الانكليز . يقال ان القيدل منه يفيد الجسم البشري .

٣٠٦٦٣ - **وسم** Ferrade (F). Branding (E).
كَي الحيوان بلامه فائرة نمنا لقرعة .

٣٠٦٦٤ - **وسم** Etiqueter (F).
To ticket, To label (E).
وسم الثبات : وضع له سمعة من خشب او غيره من المواد كتب عليها التعريف المميز .

٣٠٦٦٥ - **وسمة ، وسمة ، وعظلم** Iastis (S). Pastol (F).
جنس نباتات عشبية محولة من فصيلة السليبيات . انواعها المعروفة نحو ٣٠ جميعها من نباتات المناطق الحارة والمعتدلة . معظمها بري وبعضها صناعي وعلمي . اوراقها كاملة مستطيلة . ازهارها حامي . ازهارها صفراء اللون . ترفب في الاراضي الجصية . اشهرها ومة السبائين .

٣٠٦٦٦ - **وسمة الصبائين** * ورد النيل Iastis tinctoria (S). Pastal des teinturiers, Guède (F).
Wood, Ash of Jerusalem, Dyer's weed (E). Firber waid, Wilder indigo (D). Pastello, Giastro, Guado (I).
لوع من الومة ، يلعو نحو المتر ، يزرع لاستخراج مواد الصبوية المحيوة في اوراقه . اوراقه متعاقبة ، السفلى منها اهلبلجية ولعلها سمية . نصلها جامد الصفحة عابست الخضاد || ينلر في اوائل الربيع . تنتزع اوراقه تباعاً ، عند ازدياد نصالها ، ويجفف في الظل ثم تسحق وتحضر .

٣٠٦٦٧ - **وسيتات ، فسيتات عاقرة** Mycela startha (S).
مرتبطة تطور مجهرية من رتبة الزويديات . انواعها عديدة جميعها خمسة اجناس : الازوويوم ، الركوذيوم ، الرزوكوتيه ، السليروسيوم والمونيلويوسيس || معظمها

٣٠٦١٧ - **وزيم** Gynécie (F). Gynaecium (E).
جهاز اعضاء الزمرة ، يشمل المبيض والسمة والقلم . راجع مقنة .

٣٠٦١٨ - **وزيمكة** Botte (F). Bundle, Truss (E).
ما حزم من البقول والثن على اعطالها .

٣٠٦١٩ - **وزين** .
حب الخنظل المطحون .

٣٠٦٥٠ - **وسايفي** Waabi (F).
نبات يقلى مشهور باسم يترويه ، اطلبها .

٣٠٦٥١ - **وساجمة** * Palor (S). Pélor (F).
سمكة من الجلاخ الشالكاكات الزمائف . اصطناعها تمتد من المحيط الهندي الى البحر الاحمر . جسمها مخروطي الشكل صغير القد ، ينتهي زعنفة مستديرة مجذعة بالاسمر الخشوي . زعانفها كبيرة ملونة وسنفة كاللشار . الظهيرة منها تحت من الرأس الى اللذب . رأسها مخروطي الكسم تملوه التزاويق النائرة المستعربة . عينها ناشزتان مستديرتان متقاربتان . ثوبها الى السمة الطلاء تعرضه بعض الخلوطين الجوزية وهو يحمي مع اقترابه من الظهور ويبيض عند البيل .

٣٠٦٥٢ - **وسادة** Empodium

٣٠٦٥٣ - **وسان** * Scenops gracilis (S).
Loris grêle (F). Slender loris (E).

حيوان لين وحيد الجنس والنوع من فصيلة الليمويات . موطن سرنديب والهند . يالغ الاجراع والنباتات ويتسلق الاشجار بجمفة . ملجته الحياتي جامعي . جماعته قليلة العدد قلما يتجاوز خمسة . مسرعه دجوي يستمر من النشفة الى القدير العميق . قوته الجنادب والجراد وجميع انواع الحشرات والثار السكرية والحسل والصفائير الصغيرة وبعضها وبعض الاعشاب وورق الاشجار || جسمه كقريف صغير يطول نحو ٢٢ سم . يتبين باستدارة الرأس وبصر الاثف ويجلو مؤخره من اللذب . عيناه كبيرتان مستديرتان . اذنان صغيرتان ، مستديرتان الطرف المرءاء النادمة الوبر . شره نام ، لبد التجميع ، حريري المنس . ثوبه الى الصمرة الشهباء يملوها مواج ادس في الظهر وقفي في سائر اقسام الجسم . حيناه مطوقتان بالاسود . قصبة انه ويقدم نسله الى البياض الاخير . نمرة واطراف قوائمه الى الرعدة النبراه || الاثف ثنائية الكشي ، وبهاية الحملات الصغيرة الثقيلة . يحملها يستمر نحو سبعة اشهر تقص في تمامه من جرورين الى اربعة جراء .

٣٠٦٥٤ - **وسب** Flaveria (S). Flavérie (F).
جنس نباتات عشبية برية من فصيلة المركبات . انواعها المعروفة قليلة العدد جميعها اشباح حولية . سوقها مسرمة اوراقها مفردة متتالية مائلة اليشرة . ازهارها رؤسية نورية التجمع || اشهر انواعه وسب الخنش .

٣٠٦٥٥ - **وسب الخنش** * Flaveria contrayerva (S). Flavérie du Pérou (F).
Peruvian dyers weed (E). Flaverie (D). Flaveria (I).
نوع من الوسب وهو عشبة برية طيبة يقال انها تستعمل كمنادة لم الااعي . سوقها متضبة قرءاء . اوراقها مفردة ، غنية التشرح ، بحرية اللون . رؤسياتها ازهرية كبيرة القد . ازهارها انبوية الشكل يضاء اللون .



وساجة



وسان



وسب الخنش



وسمة السبائين



وسيط

من الفطور الزرية التي تعيش في التربة على المواد النباتية المنحلة وبمضغها طفيف يمش على النباتات المائلة ينعلب النج ويرقصها دون أن يقع بها شديد الاثني .
 ٣٠٦٦٨ - وسيط (F). Catalyseur (F). Catalyser (E).
 هو المسحال ، جسم يحدث التحليل باللماسة .

٣٠٦٦٥ - وسيطة (F). Anisophylla (S).

Anisophyllée (F).

جنس اشجار وشجيرات حرجية من فصيلة القراصيات .
 انواعها المعروفة قليلة العدد منتبها بعض الاصناف الاستوائية الاسيوية والارياقية || اشجارها كبيرة ، ريفية ، متعامدة الفروع . اورثاقها منتقة ، متضالقة ، سنانية الاتصال .
 ازهارها ابيض الازتكاز ، سنثلي التجميع . ازهارها صغيرة بيضاء اللون او صفراء . ثمارها عتبية ، بزورها عادمة الراح || اعشابها صناعية ، متوسطة الصلابة .



وسيط

٣٠٦٦٦ - وشاعة (F). Radiolites (S).

Radiolite (F). Radiolites (E).

جنس حيوانات بحرية من الرخويات صفيحات الحياض وفصيلة الرشاقيات . انواعها المعروفة قليلة العدد جميعها من متحجرات الطبقة الطباشيرية || اصداؤها شبه مخروطية الشكل ، لامتناهية المصارع ، الملوي منها صغير القعد ، حلوني الشكل ، مسطح الصفحة المقلدة ، اما السفلي فمخروطي موشح .

٣٠٦٧٧ - وشاعيات (F). Radiolitiidae (S).

Radiolitiidae (F). Radiolitiidae (E).

فصيلة حيوانات بحرية من الرخويات صفيحات الحياض ، عادات الرخوس . اجناسها وانواعها المعروفة قليلة العدد ، جميعها من متحجرات الطبقة الطباشيرية || تتميز انواع هذه الفصيلة بالتباين القاتم بين ممراري اصداؤها اذ ان المصراع الايسر سقاطي الشكل في حين ان الايمن شبه مخروطي || اعرف اجناسها واشهرها الرشاغة .



وشاعة

٣٠٦٧٨ - وشالكة (F). Aestcot (F). Maggot (E).

هي دودة ذبابة اللحم . تركيب النسيج الحية فئذية لانها مقفورة لاحة .



وشالكة

٣٠٦٧٩ - وشاكة (F). Exostemma (S).

Exostème (F).

جنس اشجار وجنيات برية ، طيبة ، من فصيلة القرويات .
 انواعها المعروفة ١٢ مهدها البلاد الاستوائية || اورثاقها متقابلة ، منتقة . فصالحا يفضية الشوزن او اهليلجية او سنانية . ازهارها طرفي او محوري الازتكاز ، حلقى وتجميع . ازهارها انبوية التجميع ، بيضاء اللون او وردية . ثمارها حطية ، ثنائية الخلد . تحوي العديد من البذور الصغيرة المقلطة || اشهر انواعها الاثنان التاليان :

٣٠٦٨٠ - وشاكة كبيرة الزهر (F). Exostemma grandiflora (S).

Exostème à grandes fleurs (F).

نوع من الشاكة . منتبها فئذوية . ساقها ترتفع نحو عشرة امتار . قشورها مرة المذاق دافعة للسوس وسهلة المعلة .



وشاكة

٣٠٦٦٩ - وسيط (F). Remisier (F).

Half-commission man (E).

هو من يتوسط في انعقاد صفقة بين الصيل والسمسار او بين البائع والمشتري .

٣٠٦٧٠ - وسيطة (F). Milieu de culture (F). Medium culture (E).

الوسط الملائم لزراع الميكروبات والفطور .

٣٠٦٧١ - وسيطة (F). Moyen (F). Plea (E).

هي السبب او الوباء القاتل او القمعي تبي عليه للعدوى ويدل على امام المحكمة .

٣٠٦٧٢ - وسيم (F). Callista (S).

Calliste (F). Calliste (E).

جنس طير من فصيلة التنوريات . انواعها المعروفة نحو ٦٠ جميعها من طيور امريكة الوسطى والجنوبية . تألف الكذبات والحراج التي يكثر فيها العغل . نظامها الحياتي جاني . اسرارها متفاوتة العدد ، تكثر فيها القلة || اجسامها صغيرة القدة ، ريشة القروم ، تطول من ١٤ الى ١٧ سم . مناقبها مخروطية الشكل تنتهي بمخاطم صغيرة ذرية . اجنتها معتدلة الحجم . اذنانها متوسطة القعد ، مقفولة الاطراف . اسرارها ريفية دقيقة . اصابعها معتدلة الحجم . اذنانها جميلة الالوان الساطعة فيها الازرق والاحمر والاصهب والاسود || جميعها تعيش على البلور وبعض تلك المنية || تدفن اعشاشها في الادغال على ارتفاع بعض الاندما عن سطح التربة . اناتها تقص من ٤ الى ٦ بيضات تحضنها بمناوبة الذكر نحو ١٤ يوماً .

٣٠٦٧٣ - وسيمكة (F). Palloptera (S).

Palloptère (F). Palloptera (E).

جنس حشرات من فصيلة الوسيميات وذرية ذوات الجناحين .
 انواعها المعروفة قليلة العدد اعشابها بعض مناطق البلاد الحارة والمعتدلة الحرارة || اجناسها صغيرة ، هيفاء ، فهداء الكرن او صفراء ، تطول من ٣ الى ٤ سم . رؤوسها شبه مكورة . هيئاتها صغيرة ، نازقة عند الشقين . قرونها الاستشعارية قصيرة ، ثلاثية الفصص الدقيقة . اعظامها معتدلة الطول . ملامسها صغيرة . كواسلها شبه اسطوانية . بطونها مخروطية تنتهي بجزازات ذرية . رؤوسها وكواسلها رطبها والمغذاها مبيضة الحلب اللدنيق . رواشها يامضة الحجاب مبدعة بالاحمر الجوزي || جميعها وائمة تألف كل مكان تكثر فيه الازهار . يرقاتها خاسلة او دامتة .

٣٠٦٧٤ - وسيميات (F). Pallopteridae (S).

Pallopteridés (F). Pallopteridés (E).

فصيلة حشرات من ذرية ذوات الجناحين . اجناسها وانواعها المعروفة قليلة العدد منتشرة في معظم مناطق البلاد المعتدلة الحرارة . تألف المراعي والبراري والحراج || اجسامها صغيرة هيفاء ، تطول من ٣ الى ٦ سم . رؤوسها شبه مكورة ، هيئاتها فارقة عند الشقين . قرونها الاستشعارية

٣٠٦٨٧ - وَشَعَمَةٌ شَيْكَةٌ الْوَرَقِ

Centranthus angustifolius (S). *Centranthe à feuilles étroites* (F).

بجلة سبروتية معمرة تملو نحو ٨٠ سم. أوراقها ساقية ملتصحة ضيقة، طويلاً يراوح من ٨ إلى ١٥ سم. أزهارها من ٢ إلى ٥ سم. نصلها سيك الصفحة بحري اللون. أزهارها عتقودي التجميع. أزهارها وردية زاهية، متوصلة الدائرة || تنورها يستمر من أيار إلى تموز.

٣٠٦٨٨ - وَشَعَمَةٌ غَلِيظَةٌ السُّوقِ

Centranthus macrosiphon (S). *Centranthe à grosses tiges, Valériane à grosses tiges* (F).

حشبة سبروتية حولية عديدة الاصرام. ساقها غمبة غليظة مجوفة كثيرة الفروع تملو من ٣٠ إلى ٥٠ سم. أزهارها ساقية ملتصحة لاطئة، نصلها بحري اللون. أزهارها عتقودي التجميع، فارش القنة. أزهارها وردية اللون أو بيضاء أو موهجة في بعض الاصرام || تنورها يستمر من سبزيان إلى آب.

٣٠٦٨٩ - وَشَعَمَةٌ نَحِيصَةٌ

Centranthus calcitrapa (S). *Centranthe chaussetrappe* (F).

حشبة سبروتية حولية نحيلة الساق تملو نحو ٣٠ سم. أوراقها ساقية ملتصحة ريشية مخرمة. أزهارها عتق التجميع، هامي الاكناز. أزهارها وردية اللون قصيرة الدائرة. تنورها يستمر من أيار إلى تموز.

٣٠٦٩٠ - وَشَعَمَةٌ وَشَعِيٌّ

Fusiforme (F). *Fusiform* (E). نمت وصني يندل على الشكل المغزلي للمسكوب الجسم المذهب الطرف.

٣٠٦٩١ - وَشَقِيٌّ

Lynx (F). *Lynx* (E). الوشق كوكبة نجم شمالية الموقع مركزها بين الدب الأكبر والمناز || عدد نجومها ٤٦ معظمها من المراتب الخامسة والسادسة والسابعة ومنها نجم من المراتب الرابعة مركزه في اواسط الدب.

٣٠٦٩٢ - وَشَقِيٌّ

Lynx جنس حيوانات مفترمة من فصيلة السنوريات ونبية اللواسم. انواعه عديدة بعضها اصفر قفأ من الفهد، بجلة أشكال، متناسبة التكوين، قصيرة الذنب مخروطية الاذن، يملو طرف اذناها حمة من الزور الاسود. قوتها ما استطاعت اليه سبيلاً من الحيوان والطير || اعرف انواعه واشهرها ما يتبع.

٣٠٦٩٣ - وَشَقِيٌّ أَحْمَرٌ

Lynx rufus (S). *Lynx rouge* (F). *Red lynx* (E). نوع من الوشق الامريكى. جسمه متوسط القفأ يطول نحو ٨٥ سم. وذنبه ٣٠. ثوبه امفر اللون احمر يملو توشم املع وتوشيع اسمر.

٣٠٦٩٤ - وَشَقِيٌّ أُرْوِيٌّ * وَشَقِيٌّ مَسْبُودٌ

Lynx vulgaris (S). *Lynx vulgare, L. d'Europe* (F). *Common Lynx, European lynx* (E). نوع من الوشق، كثير القنص، شديد الاذى مولته اربعة. وهو كبير الجفلة طوله نحو ١٢٠ سم. وذنبه ٢٠ أما ارتفاعه فتحو ٦٥ سم. اطوارها اطوار السنور، يتسلق الاجهار. قوته الطير وصغير الحيوان.

٣٠٦٨١ - وَشَاكَّةٌ كَثِيرَةٌ الزُّهْرُ

Exostemma floribonda (S).

Exostème floribonde (F).

نوع من الشاكة. منبتها الاثليل. ساقها ترتفع نحو حصة امتار. غواصها الطبية كغواص الشاكة الكبيرة الزهر.

٣٠٦٨٢ - وَشَاكَّةٌ * CYNAGALE

Cynogale (S). *Cynogale* (F). حيوان وحيد الجنس والتمع من فصيلة الزباديات. موطنه جزر الزابج. يألّف الجيرات ويحاري الماء. ملجته الحياني فردي لا يجسح الذكر والاثن الا في زمن الوداق

والكروم || جسمه مستطيل الشكل، صغير القفأ، قصير القوائم، ويطول نحو ٧٥ سم. بما فيه الذنب الذي يبلغ نحو ١٥ سم. رأسه شبه مخروطي الشكل، مسطح الجرم. عيناه صغيرتان لوزيتان. اذناه صغيرتان مستديرتان. مخارجه جهز بقلق ينطق منه الحاجة. سباله كثيف الملبس الطويل الاشقر. خواتمه الاصابع. ذنبه وافر الوبر البله الجمل. ثوبه الى الكهبة السراء يمتد في الرأس والظهر ويدير في الصدر والبطن || يسبح وينوص في الماء ويمدو على الارض بسرعة وينساق الاجهار. قوته الاسماك والسرطان وكل ما استطاع اليه سبيلا من الطير والحيوان.

٣٠٦٨٣ - وَشَعٌ FLEURS DES LÉGUMES

(F). الوشق زهر البقول.

٣٠٦٨٤ - وَشَعٌ الْمَاءِ * وَوَشْتَاكِيَّةٌ

Vallisneria (L). *Vallisneria, Valisnerie, Valisneria* (F). *Sea grass, Tape grass* (E). *Sumpfschraube* (D). *Valisneria* (I).

جنس نباتات حشبية برتدية مائة المسكن من فصيلة كلويات الماء. تعيش وتتكاثر في المياه العذبة الراكدة وفي الاوصال. أوراقها صفيحة تطول من ٣٠ إلى ٨٠ سم. ويخرج من ٦ إلى ١٢ سم. أزهارها صغيرة القفأ، الذكورية منها ثنائية السداة تنفصل من قاعدتها وتطفو على سطح الماء بانتظار الزهرة الانثى المرتكزة على زناد لولبي نابض يوجه الزهرة عنه اذراكها لتتاسل بتأيمه الوليع العالم.

٣٠٦٨٥ - وَشَعَمَةٌ CENTRANTHUS

Centranthus (S). *Centranthe* (F). جنس نباتات برية وراعية من فصيلة النارديةيات. انواعها المعروفة ستة، ومنها حشوش البحر المتوسط. سقها درسة، أوراقها متعاقبة، أزهارها سوية اللون الاحمر او الالبيض، غواصها الطبية لا تختلف عن غواص سائر النارديةيات لكنها اصغر منها بالمناظر العمالة || اشهر انواعها واعمالها زراعة ما يتبع.

٣٠٦٨٦ - وَشَعَمَةٌ حَمْرَةٌ * وَالْبِيرِيَانُ أَحْمَرٌ

Centranthus ruber (S). *Centranthe rouge, Valériane rouge, Behen rouge, Barba de Jupiter, Litas d'Espagne* (F). *Red spur-valerian, Jupiter's beard, Fox's brush* (E). *Baldrian, Rota Spornblume* (D). *Valeriana rossa, Barba Giove* (I).

بجلة سبروتية معمرة طبية وزيينية تملو من ٥٠ إلى ١٠٠ سم. اصرامها الزراعية عديدة. سقها موقفة. أوراقها بيضية ذرية، نصلها كامل الصفحة مسنن الحافة جميل انضغاط يطول من ٨ إلى ١٢ سم. ويخرج من ٢ إلى ٤. أزهارها عتقودي التجميع، صبرياني القنة. أزهارها صطرية الطرف، مستطيلة الدائرة، ارجوانية اللون || تنورها يستمر من أيار إلى آب.



وشاكة



وشع الماء



رشعة حراء



وشق أروبي

٣٠٦٩٥ - **وَشَقُّ الْفَقْرِ** هو صواق الارض ، اطلبه .

٣٠٦٩٦ - **وَشَقُّ الْمَنَاقِعِ * ، حَيْب**

Lynx chaus (S). Lynx des marais (F). Chaus (E).

لوع من الشوق ، طوله نحو ٦٥ سم . وذنبه ٢٢ . ثوبه ابيض اللون الا ابر ، ابيض البطن ، احم العين ، اسمر المرافف . موطنه شامخ الاطراف اعمل الحيشة والنبوية مصر ولبنان وسورية واهراق وبلاد فارس سحر جزيرين .

٣٠٦٩٧ - **وَشَقُّ حَيْبَتَيْهِ ***

Lynx caligatus (S).

Lynx borea (F). Booted lynx (E).

لوع من الشوق ، طوله نحو ٦٧ سم . وذنبه ٣٠ ، ثوبه ابيض اللون ابيض المتق اسمر الحد . ريشة الذكر عاقبة لامعة ويظهر زرقاء الملوأج . ريشة الانثى باهنة وثيرتها وردية الملوأج . موطنه افريقية الشرقية وبلاد فارس والهند . يكثر في الحيشة .

٣٠٦٩٨ - **وَشَقُّ قَهْدِي * ، لَهْم ، فَجْعَل**

Lynx pardinus (S). Lynx pardé (F). Pardine lynx, Southern lynx, Spanish lynx (E).

نوع من الشوق ، موطنه الشرق الاوسط واروية الجنوبية . وهو اصغر جثة من الشوق الاوروبي واشرس علقاً . ثوبه كدوب القهد لوناً وريشة . راجع نفه .

٣٠٦٩٩ - **وَشَقُّ كَنْدِي ***

Lynx canadensis (S).

Lynx du Canada (F). Canada lynx, Peeshoo (E).

نوع من الشوق الايربكي ، اصغر جثة من الاوروبي واكبر من القهدي . طوله نحو ١٠٥ سم . وذنبه ٥١ ، موطنه كندا وبعض احوال ايربكية الشمالية . ثوبه املح اللون ، حنطى الملوأج ، اسمر الريشة . ذنبه اسمر اللون احم الملوأج اسود الطرف .

٣٠٧٠٠ - **وَشَكَل**

Suint (F). Yolk (E).

هو تتوع او مصالة صوف الفم . راجع نفس .

٣٠٧٠١ - **وَشَكْلِي ***

Ambulacraire (F).

Ambulacrum (E).

المجاز الرشي مجسمة اقنية مشابهة تسمح بمرور الغذاء

عند الشوكيات .

٣٠٧٠٢ - **وَشَم**

اول ظهور النبات على سطح التربة . ج وشوم وشام .

٣٠٧٠٣ - **وَشَمِيَّة ***

Mastigosporium (S).

جنس فلور مجهرية من الرطحيات يتميز بجهره الكتيبة الاسطوانية ، القصيرة ، المتنامية ، الشفافة التي تحمّل في اطرافها كنانة فردية ، ممدية ، ورية الانقسام الرشي . بويغاته مستطيلة حلبيّة || انواعه قليلة ، اعرفها وشية النجيل ورشية الترس .

٣٠٧٠٤ - **وَشَمِيَّةُ التُّرْسِ ***

Mastigosporium lupini (S).

فطر مجهرى يركب اوراق الترس فيسبب ذبولاً واحكاماً الباكر || مظهره الخلابي لطخ شقيقة مستطيلة سمراء اللون ، زيتونية الملوأج ، تتركب الاوراق فلفليها وتقعدها ان الذبول والاحمال || ينشط في المواعظ الظليلة الرطبة .

٣٠٧٠٥ - **وَشَمِيَّةُ التَّجِيلِ ***

Mastigosporium calvum (S).

فطر مجهرى يصيب اكثر التجيليات البرية في اوراقها

ليسطها ويلوحها || مظهره الخارجى لطخ مستطيلة مبهمة طويلاً يراوح من ١ الى ٨ سم . لونياً الى الجزوية العاقبة . تتركب نصل النصف فقتره وتلويه || ينشط في المواعظ الرطبة يزيد نشاطه الموائل الجزوية الملائية .

٣٠٧٠٦ - **وَشَن**

Eclage (F). Low-water mark (E).

وشن ويشن الماء : قل . زين الشين هو زين البروس اي قلة المياه النابتة او الجارية .

٣٠٧٠٧ - **وَشَنَّة**

Griotta (F). Morillo cherry (E).

اسم شامل يطلق على مختلف ثمار فروبب الكرز العادي التي تتميز بصفرها وحموضتها .

٣٠٧٠٨ - **وَشَن**

طائر من الصقور وهو ضرب من الشامين او عرق منه .

كل ما قيل فيه : «طائر شبه الشامين وليس به» .

٣٠٧٠٩ - **وَشَبِيحٌ ، هَيْكُولِيَا**

Heliconia (S).

Héliconie (F).

جنس نباتات عشبية مدمرة من فصيلة الموزيات . انواعه المعروفة ٩ ، اصلها البلاد الاستوائية والحارة . تزوع التزين وهي قريبة الشبه من الموز تغل من ١٠٥ الى ٤٠٠ سم . اوراقها كبيرة القد ، نصلها اعطليجي الشكل مائل الصغمة الجمادة الزاهية الخضار . كسانها كبيرة القد تغل من ٤٠ الى ٨٠ سم . انواعها متراكبة ، كثيرة السعد ، عظيمة الالوان الجمية .

٣٠٧١٠ - **وَشَبِيحَةٌ**

Racine secondaire (F).

Secondary root (E).

من الجذور الثانوية التي تنشعب عن الرئيسية . ج وشائج .

٣٠٧١١ - **وَشَيْحٌ**

سياج من قصب او قصبان متشابكة وكل ما غرس او وضع حول الخديعة من الشجر والشوك والاسلاك متشابكة لراحة الدخول .

٣٠٧١٢ - **وَشِيحٌ**

هو سقف البيت وهو ما يبس وسقط من ورق الشجر .

ج وشائج .

٣٠٧١٣ - **وَشِيحَةٌ**

Fuseau (F). Spindla (E).

شكل تشلوي مبيكل شائع الاستعمال في بعض انواع الاجنار المنسدة . والشكل الرشي يكون عادة اصعب قاعدة من لدرني واقل ارتفاعاً منه .

٣٠٧١٤ - **وَشِيحَةٌ**

Allantoida (F).

Allantoid, Allantoic (E).

ملحق جنيني يظهر في اول الحمل ويستمر حتى سجن يوماً ثم يتلاشى .

٣٠٧١٥ - **وَصَامَةٌ ***

Pathologie (F). Pathology (E).

علم يبحث في اسباب الامراض واعرفها .

٣٠٧١٦ - **وَصَامَةٌ نَبَاتِيَّة ***

Pathologie végétale (F). Vegetable pathology (E).

علم يبحث في اسباب الامراض النباتية وعوارضها .



وشق المناع



وشق جنيني



وشق فهدى



وشق كندي

Tuteur de fait وصي خاص
Tuteur légal وصي شرعي
Tuteur ad hoc وصي فعلي
Cotuteur وصي مع غيره

٣٠٧١٧ - وصاية Tutelle (F), Tutelage (E).
نظام قانوني لحماية القاصر .

٣٠٧١٨ - وَصَحَ ، وَصَحَ ، وَصَحَ
Troglodytes parvulus (S), Troglodytes mignon (F),
Wren (E).

عصفور أهد من الجوارح . جسمه صغير القد يطول نحو
١٠ سم. منقاره دقيق حاد الطرف . جناحاه قصيران .
ذنبه متوسط الطول . ثوبه الى الوردية السمره يلمعها جميع
معرض اسود . يأنف الحداثق والأذفال والوسج والسماجات .
قوته الديدان والناكب والذباب والحوام . يدخن في الأذفال
والجنانبات الكثيفة . اثناء تخضن مرتان في السنة . حضنتها
تراوح من ٦ الى ٨ بيضات ويستمر ١٢ يوماً .

٣٠٧٢٧ - وَصِيَّة ، وَصِيَّة ، وَصِيَّة
Legs, Testament (F), Legacy, Will (E).
هو كل موقوف في وصية مكتوبة .

٣٠٧٢٨ - وَصِيَّة عَهْدِيَّة ، وَصِيَّة إِسْتِثْنَائِيَّة
Fidécummissa (F), Fidei-commissum (E).
هي الوصية التي يشترط فيها دفع المال الموقوف الى شخص
ثان بعد مدة معينة . فالوصي له الاول يدعى الموصى او
المكلف والموصى له الثاني يدعى المستحق المهدي .

٣٠٧٢٩ - وَصِيد ٥
Athermans, Athermique (F),
Athermanous (E).

نمت تعريفي يطلق على كل مادة لا تحترقها الحرارة المشعة .

٣٠٧٣٠ - وَصِيد
Dru (F), Thick (E).
الزراع الوصيد هو الزرع المتقارب الاصول . والزراعة
الوصيدة : المتقاربة النبات .

٣٠٧٣١ - وَصِيدَة
حليزة من الحجارة تتخذ المال بينا الحليزة تكون من
القصية .

٣٠٧٣٢ - وَصِيْع
Cri des oiseux (F).
صوت الصائير . راجع صقب .

٣٠٧٣٣ - وَصِيْف
هو كزبرة الير ، اطلبها .

٣٠٧٣٤ - وَصَاء
Radiation nocturne, Rayonnement nocturne (F).
Nocturnal radiation, N. radiance (E).

ويهم من قال الرضاء الليلي ، هو اطلاق الحرارة التي كانت
قد تجتمعت في النهار .

٣٠٧٣٥ - وَصَام
Rémanence (F), Remanence (E).
خاصة تتميز بها بعض المشاعر التي يستمر انفعالها برهة
من الزمن بعد زوال السبب الباعث .

٣٠٧٣٦ - وَصْع ، وَوَلَدَة
Mise bas, Part, Parturition (F), Parturition (E).
عروج الجنين من رحم الانثى في نهاية مدة الحمل .

٣٠٧٣٧ - وَصْع الحُدُود
Abornement, Bornage (F), Delimitation, Fixing
limits (E).
وضع علامات بين ارضين للذلالة على الخط الذي يفصلهما .

٣٠٧٣٨ - وَصْع اليَد
Mainmise, Occupation, Possession (F), Seizure,
Possession (E).
الملك في المباح انما يثبت بالاستيلاء عليه . والاصلح هو
المستولي او الشاغل . راجع استيلاء .

٣٠٧٣٩ - وَصْعِيَّة
Assiette (F), Posture, Saet (E).
هي ساحة الاسب التي تقدم عليها بعض الامور .

٣٠٧٤٠ - وَصْعِيَّة
Assiette de droit (F).
كوصية الحق

٣٠٧١٩ - وَصِيَّات
Troglodytidae (S),
Troglodytidae (F), Troglodytidae (E).

فصيلة طير من الجوارح لاقتنا لتتمل سنيات المناخير .
اجناسها وانواعها المعروفة نحو ٦٠٠ موطنها يشمل معظم
مناطق القارتين القديمة والجديدة || معظم طيورها صغيرة
القد ، نحيلة الانثاقيد القليلة الانعطاف . قصيرة الاجنحة
والاذناب المستديرة الاطراف . دقيقة الارباع الزرقية ||
تألف الأذفال . طيراتها قصير الشوط كثير التصيد
والتيبيط . تسرح على الارض خلفه وتضو بسرعة . قوتها
التل والحشرات الصغيرة والذويبات || اشهر اجناسها
اطلقت الوصع .

٣٠٧٢٠ - وَصْف ، تَعْرِيف
Signalement (F),
Description (E).

تحديد اشكال الحيوان وعلاماته الفارقة بعد ذكر اسمه
لو رقه وتحدوه وسلاخه وعمره .

٣٠٧٢١ - وَصْف ، تَعْت
Qualification (F),
Qualification, Title (E).

هو في القانون المدني تحديد طبيعة العلاقة القانونية . وهو
في القانون الجنائي تعيين وضع الجريمة في نطاق القصاص
وموجبات القانون .

٣٠٧٢٢ - وَصَل
Récapissé (F), Receipt (E).
محور يدون فيه تسلم اوراق او اشياء للاطلاع او الحفظ .

٣٠٧٢٣ - وَصَم
Maldie (F), Disease (E).
الوصم هو المرض . ج. ووصوم وأوصام .

٣٠٧٢٤ - وَصَم مَكُون
Mal secco
هو ستفارية الحمضيات ، اطلبها .

٣٠٧٢٥ - وَصِيَّات ٥
Péronosporées (F),
Peronosporae (E).

عمارة تطور مجهرية من فصيلة الصنانيات . تتميز بمشيجها
المزني الخيطوي الداخلي الذي لا يخرج من دعاماته .
تكاثرها بيئي خارجي || اجناسها ستة . اربعة منها
تركب النبات فتؤدي بهي التسنن والصنن والصنن والذلمة .
واثنان لا يؤديان .

٣٠٧٢٦ - وَصِي
Tuteur (F), Guardian (E).
هو الذي صار تعيينه لسهر على مصلحة القاصر وادارة
امواله وتثيله امام القضاء وهو قد يكون :

وصي بالوصية
Tuteur testamentaire



وصع

صغيرة ، ناشرة . كثايرها وتكونها نظامية . قرونها الاستثمارية دوسية الاطراف . كواسلها مستطيلة الشكل ، مسنة الختار . الحامدا وشمية ، لا تتلف كامل البن . اثوابها رشيحة اللون ، يكثر فيها الاسمر والاسمر || جميعها داسة تعيش على المواد النباتية المنحلة والماترة الى الاخلول .

٣٠٧٤٧ - وَطَمَائِيَّات * Monotomidae (S).

٣٠٧٤٧ - وَطَمَائِيَّات * Monotomidae (F), Monotomidae (E).

فصيلة حشرات من عذبات الاجنحة . اجناسها وانواعها المعروفة قليلة العدد منتشرة في بعض اصقاع البلاد المعتدلة الحرارة || اجسامها صغيرة تطول من ٢ الى ٥ م . رؤوسها صغيرة ، مخروطية الشكل . عيونها بارزة . كثايرها وبلاستها نظامية . قرونها الاستثمارية دوسية الاطراف ، تساعية الفصل . كواسلها مسنة الختار . الحامدا شبه مجنبة الشكل ، لا تتلف كامل البن . قرونها نشطة . ارساها ورباعية العقل . اثوابها ملونة || جميعها داسة . بعضها يعيش في قرى التل احصها التل الاكثف في اشهر اجناسها البطيامة .

٣٠٧٤٨ - وَطَمَائِيَّات * Mécachiroptères, Grandes chauves-souris (F), Mécachiroptères (E).

مربية حيوانات من مجنحات الایدی ، تشمل فصيلة المولويات والمديد من الاجناس والانواع . تتميز بأذنانها الارزنية ، بأنوثها اللائزيرية وبإذنانها ، عند وجودها ، المتكررة تحت الكشاء الجلدي والقاعدة النخيلية .

٣٠٧٤٩ - وَطَبَّاء * مربية الضرع العظيم في البقر والدنم والماز .

٣٠٧٥٠ - وَطَبَّاء * العولياء : المنظمة الضرع كدوك بقرة ولباء او عز ولباء .

٣٠٧٥١ - وَطَمَائِيَّات * Mucidinés (F), Mucidina (E).

عزاة تطور مجهرية من فصيلة الكنتيات . تتميز بيوفها الخشبات او القليل اللون || اجناسها عديدة ، فوارقها مركزة على تركيب وشكل الكنتيات . اعرفها من الرشيحة الاقتصادية الزراعية حسة : الخلود ، اللندام ، السلمية ، الكتن والكنتية .

٣٠٧٥٢ - وَطَمَائِيَّات * Mucidinaceae (S).

٣٠٧٥٢ - وَطَمَائِيَّات * Mucidinaceae (F), Mucidinaceae (E).

فصيلة تطور مجهرية من مربية الحماقيات وربة الزهوريات . تتميز بجفها اللانثابي الترتيب والتضخيم فهو ضعي للتجميع او سبتر وهو عادم اللون شفاف او مشع التضخيم الزاهي . كئالها متعددة الاشكال والالوان . اجناسها وانواعها كثيرة العدد جميعها حش حماريات ، الزبكات ، والطنيات والفيتينيات والماصويات والقيويات والمبريات .

٣٠٧٥٣ - وَطَدَد * Tasser (F), To compress (E).

وطد الارض شرجيا بالبطية لتصلب لاساس بناء او غيره .

٣٠٧٥٤ - وَطَمَائِيَّات * مربية الالوان في الوانثيا ، اطلبها .

٣٠٧٥٥ - وَطَن * واجع بلد .

Assiette de l'hypothèque (F).

Assiette de l'impôt (F).

Assiette de l'immeuble (F).

٣٠٧٤٠ - وَطَمَّ * خشيعة الجزار يقطع عليها اللحم .

٣٠٧٤١ - وَطَمَائِيَّات * Oryx béatrix (F).

٣٠٧٤١ - وَطَمَائِيَّات * هو ارجع الجزيرة ، اطلبها .

٣٠٧٤٢ - وَطَمَّ * Cri de la chauve-souris (F).

٣٠٧٤٢ - وَطَمَّ * Cry of the fittermouse (E).

هو صوت مجنحات الایدی من وطواط وغفاش وشما الخ .

٣٠٧٤٣ - وَطَمَّاء * Cereopsis (S), Céréopsis (F).

طائر وحيد الجلس والرنج من كليات القدم وفصيلة صليحيات الختار || ملجته الحياتي جملي . يكثر وجوده في جزر المحيط الهادي ، جسمه متوسط القد . جسمه حيم البطة الصغيرة . رأسه مثل الجرم . يتنيز برشيحة الزند الذي يلفظ الصفحة العليا من المنقاد . عتقه مثل العول . جناحاه كيران لاسفان . ذنبه قصير مقعوم الطرف || ثوبه الى الازرقة تعلوها ماجات بنفسجية وزرقة يطنه الى البياض الاخير .

٣٠٧٤٤ - وَطَمَائِيَّات * حوربَاء * Stratiomyia chamaeleon (S).

٣٠٧٤٤ - وَطَمَائِيَّات * حوربَاء * Stratiomyia chamaeleon (F).

حشرة من فصيلة الوطافيات . تألف الملقح الرطبة . جسمها متوسط القد ، يطول من ١٤ الى ١٦ م . رأسها كبير الجرم ، قليل التنشور . عيناها فارتقان . زباناها مرققيان . صدرها كتيث الحمل . حشفتها صفراء اللون ، ثنائية المتناقص الحادة . ثوبها الى الازرقة السراء يملوحا في بطنها يتبعج اصفر هندسي الشكل || يرقبها دودية ، غبراء اللون ، سمره الرأس .

٣٠٧٤٥ - وَطَمَائِيَّات * Stratiomyidae (S).

٣٠٧٤٥ - وَطَمَائِيَّات * Stratiomyidae (F), Stratiomyidae (E).

فصيلة حشرات من ذوات الجناحين قصيرات القرون . اجناسها وانواعها كثيرة العدد ، منتشرة في جميع اصقاع العالم || اجسامها مجنبة ، متوسطة القد او صغيرة ، شبيهة بالذباب . رؤوسها شبه مستديرة . عيونها لحياسية الاكثر من متاكها حشة لا تصلح لمس . قرونها الاستثمارية متجانبة الاشكال ، تكثر فيها الاستقامة ، عند فصلها يراوح من ٤ الى ٨ . صفورها ملحومة بصل قصير ملهب اللون او لفي . حشفتها شاذة او سرسة . قرونها حرافة . بطونها حاشية او سداسية السكم الواضحة . رواشتها نشطة ، شفافة ، مطيقة الاسترمال عند الراحة || اناثها اكبر من ذكورها . يرقابها دودية الشكل ، غبراء اللون ، فسيمة الرؤوس التي تنقبض في مقدم الجوشن . جميعها ناهة تعيش على المواد النباتية واللصوية || اشهر اجناسها الوطافة والربة والسمنة .

٣٠٧٤٦ - وَطَمَائِيَّات * Monotoma (S).

٣٠٧٤٦ - وَطَمَائِيَّات * Monotoma (F), Monotoma (E).

جلس حشرات من فصيلة المولويات وربة عذبات الاجنحة . اناؤها المعروفة نحو ٣٠ منتشرة في بعض اصقاع البلاد الباردة والمعتدلة الحرارة || اجسامها صغيرة تطول من ٢ الى ٣ م . رؤوسها مخروطية الشكل . عيونها



وطار



وطامة

تأثيرها وبلاستها نظامية . قرونها الاستشعارية قلادية . كواسلها مقيبة الشكل . احمادها لاسفة ، ثنائية الفلوح الناشرة اللقاطية . قرونها نشيطة . ائوابها ملونة تكثر فيها الحفرة والصحمة || جميعها وائمة وبفترمة تموش على رسيق الازهار وما تقتنصه من صغير الحشرات . يرقاتها مفترمة .

٣٠٧٦٦ - وَهَالِيَّاتٌ *
Melyridae (S).
Mélyridés (F). Melyridae (E).

فصيلة حشرات من غديات الاجنحة . اجناسها وانواعها المعروفة متوسطة العدد . اعطائها بعض مناطق افريقية الشالية وحوض البحر الابيض المتوسط || اجناسها شبه اهلجية الشكل ، تطول من ٩ الى ١٨ م . دروسها مسترغمة ، قليلة التشوز . عيونها صغيرة ، بارزة . تأثيرها وبلاستها نظامية . قرونها الاستشعارية قلادية ، مركبة من ١١ فصلة . كواسلها مقيبة . احمادها لاسفة ، ثنائية الفلوح اللقاطية ، قليلة الرخافة ، مستدلة الصلابة . قرونها نشيطة . ارباسها خماسية المعقل . ائوابها ملونة || جميعها وائمة وبفترمة ، تموش على رسيق الازهار وما تقتنصه من صغير الحشرات . يرقاتها مفترمة || اشهر اجناسها الوصاث .

٣٠٧٦٧ - وَهَاطٌ *
Rosier jaune (F).
هو الوردة الأصفر ، اطلبه .

٣٠٧٦٨ - وَهَالِيَّاتٌ الْبُلْدُورُ *
Angiospermes (F).
Angiospermes (E).
وعايات البلور او مستورات البلور او النباتات مظانة البلور هي احد قسمي باديات الزهر . وهذا القسم يشمل النباتات التي تكون بيضتها في مبيض ويزدها في ثمرة .

٣٠٧٦٩ - وَهَالِيَّةٌ *
Vascularisation (F).
تغير فيزيولوجي ، راجع قَسْوِيَّةٌ .

٣٠٧٧٠ - وَهَبٌ *
Terrain plat et vase (F).
الموضع الواسع المستقر من الارض ، ج وهاب .

٣٠٧٧١ - وَهَمْتُ *
Epiphytis (F). Epiphyty (E).
وهوت النبات : عللها وراسمها في منطقة معينة .

٣٠٧٧٢ - وَهَمَّةٌ *
Coleosporium (S).
جنس فلور مجهرية من فصيلة الوحيات يتبين بالذاته المتراكبة المتتابة وبدعاماته الاسطوانية المسطيلة الدقيقة القاعدة || انواعه قليلة تتطفل على نباتات الفصيلة الصنوبرية فتركب الاحذاب وتكفيها || مظهرها الخارجي بطور مستدرية مبرمة منقرقة لونها الى الخفوة يبيضها اطار بنسجي ، تثبت على التنصل نحو السنة ثم تتطور بعد ذلك الى حويصلات ملطحة القاعدة العريضة ، مستدرية القمة ، طولها من ١ الى ٢ م . لونها الى اليباض التي يرسح منها عند اكمال دورها الفطري وبعد انتجائها نقطة من الراتنج || اغراضها زهيدة لا تستوجب المكافسة .

٣٠٧٧٣ - وَهَالِيَّاتٌ *
Coleosporiaceae (S).
Coleosporiaceae (F). Coleosporiaceae (E).
فصيلة فلور مجهرية من رتبة العدديات تتميز بركباتها التي تحضن العدديات . دعواتها عمودية الانطلاق ، رباعية الاضعية ، شمعية الانقسام ، غليظة الجراب البويجي || اجناسها قليلة ، اعرفها الوصة والسبع .

٣٠٧٦٦ - وَطْرَاطٌ *
Chauve-souris (F).
Bat, Fliettermouse (E).
اسم شامل عام يطلق على جميع حيوانات رتبة جحجمات الالهي .

٣٠٧٦٧ - وَطْرَاطِيَّةٌ *
سحكة بحرية تسمى شفين الملق ، اطلبها .

٣٠٧٦٨ - وَطْرَاطِيَّاتٌ *
Pteropodidae (S).
Pteropodidae (E).
فصيلة من الرطلرطب . اجناسها ٨ وانواعها ١١٠ جميعها ثامرة ، كبيرة وبموصلة القد . تتميز برفوف اذنها البويجي الشكل . انائها تنسع جرراً واحداً تحمله دائماً وترضه في اثناء طيرانها || اما اجناسها الثانية فهي : الحبر ، الحويض ، الرديسة ، السرماب ، السطوم ، الشقاسة ، الثلاثة والساعة . (اطلبها في موسمه) .

٣٠٧٦٩ - وَطِيْبٌ *
Isocardia (S).
Isocardia (F). Isocardia (E).
جنس حيوانات مجهرية من فصيلة الطيريات ورتبة الرضويات صفيحات الخياشيم والاجليل . انواعه المعروفة عديدة اعطائها بحار البلاد الحارة والمعتدلة الحرارة || اصداها شبه قليلة الشكل معتدلة الحجم او صغيرة ، مائة الصفة او خافتة التخديف التحليل لمخلفها غشاء ليفي المادة دقيق تميش في رمال وامحاح مصبات الانهر .

٣٠٧٦٠ - وَطِيْبَةٌ *
Utricule (F). Utricule (E).
تجويف كالتفرة يوجد في جادة الطلع يتوسب للمادة الخشبية .

٣٠٧٦١ - وَطِيْدَةٌ *
Assise du mur (F).
وطيدة ج وثالة : هي قواعد البنيان اي اساسه .

٣٠٧٦٢ - وَطِيْبَةٌ *
حياء الاثنى من ذوات الحافر .

٣٠٧٦٣ - وَطِيْبِيٌّ *
Canon (F). Shln (E).
عضون قروان الخيل وهو في الفرس بين الركبة والحوشب في القامتين الاماميتين ، وبين المرقوب والحوشب في القامتين الخلفيتين .

٣٠٧٦٤ - وَهَاءٌ *
Vaisseau (F). Duct (E).
هو الانبوب الكائن في نسج النباتات الرضائية ، وهو يتبع على اشكال مختلفة اشبهها الحزوي والشبكي والملغظ .

٣٠٧٦٥ - وَهَاءٌ حَلَزَوِيٌّ *
Vaisseau spirale (F).
Spirally duct (E).

٣٠٧٦٦ - وَهَاءٌ شَبَكِيٌّ *
Vaisseau réticulé (F).
Reticulated duct (E).

٣٠٧٦٧ - وَهَاءٌ مَنطَقِيٌّ *
Vaisseau ponctué (F).
Punctuated duct (E).

٣٠٧٦٥ - وَهَاتٌ *
Malyris (S).
Mélyris (F). Malyris (E).

جنس حشرات من فصيلة الوحيات ورتبة غديات الاجنحة انواعه المعروفة نحو ٣٠ اعطائها معظم مناطق حوض البحر الابيض المتوسط || اجناسها شبه اهلجية الشكل ، معتدلة الاستعداد ، تطول من ٨ الى ١٦ م . دروسها مسترغمة ، قليلة التشوز . عيونها صغيرة ، بارزة .



٣٠٧٧٣ - وَحَشَّ الْمَصْرِيَّ الْهَارِيَّ*

Dactylopius adonidum (S). Pou blanc des serres (F).
حشرة صغيرة من القرمزيات، حياوية الشكل، صفراء اللون، مركزية السرة، غيرات الشمس الشمسي. تركيب نباتات المصاري وتفتك بها.



وصف التين

٣٠٧٨٤ - وَحَشَّ صَيْبِيَّ

هو قرمزية فوردوزا، اطلبها.

٣٠٧٨٥ - وَحَشَّ مَعَارِيَّ

هو قرمزية التفاح، اطلبها.

٣٠٧٨٦ - وَحَلَّ ، وَحَلَّ ، وَحَلَّ الْجَبَلِيَّ

Bouquetin (F). *Steinbok* (E).

جنس حيوان بري جبل يجتر من فصيلة التديئات. قريب الشبه من المزم التي تحدثت عنه. أنواعه عديدة، جميعها ريمة الجثة، كبيرة القرون اللطيفة المنحنية القوية. الأناث ثنائية الإخلاف تضع جنياً واحداً في أواسط حزيران يتبع أمه بعد الوضع بثلاث أو أربع ساعات || أعرف أنواعه وأشهرها: الأرول والبدن والثيتيل والماعور والمريز. ج لومال ورويل.



وصف المصري البطل

٣٠٧٨٧ - وَحَلَّ أُرُوْبِيَّ * ، وَحَلَّ الْأَبَّ

Capra ibex (S). *Bouquetin des Alpes* (F). *Steinbok of the Alps* (E).

نوع من الوحل. موطنه جبال الألب. جسمه ربع الجثة مسنوب القالب بطول ١٥٠ سم. يعلو نحو ١٠٠ وزن من ٧٥ إلى ١٠٠ كيلو. ثوبه سوي اللون يخطف مع المدح ويرع فضلي الصيف والشتاء. وهو يراوح بين الشبهة الصنابية والصورة. خط ثيابه أكهب اللون. أبطاله وبطنه أبيض من ظهره. قرناه ضليخان متحنيان كسيفين أحدهوين. الأناث أصغر قرناً من الذكر.



وصف المصري الهاري

٣٠٧٨٨ - وَحَلَّ الْهَقْفَقَسَّ ، ثُرَّ

Capra cylindricornis (S). *Bouquetin du Caucase, B. à cornes cylindriques, Tur* (F).

نوع من الوحل قريب الشبه من الغنم. موطنه جبال القفقاس. طولك يراوح من ٦٥ إلى ٦٥ سم. وأرتقاه كذلك. قرنه يطول نحو ٦٠ سم. وهو يشبه قرن الكبيش شكلاً وانطناً. ثوبه إلى الكهبة، لحته قليلة الشعر سواد اللون. إجله يعد من ٦ إلى ١٠ أزواج.

٣٠٧٨٩ - وَحَلَّ حَبْيِيَّ

Capra wail (S). *Bouquetin d'Abysinie* (F).

Capra sibirica (S). *Bouquetin de Sibirie* (F).

نوع من الوحل. موطنه جبال بلاد الخيف من ارتفاع ٢٠٠٠ إلى ٤٠٠٠ م. وهو صلب الجثة أحسن القرن منحد الجبهة. إجله يعد من ٧ إلى ١٥ زوجاً.



وصف أردي

٣٠٧٩١ - وَحَلَّ عَرَبِيَّ

ويُدعى أيضاً وحل التوبة، هو البدن، اطلبه.

٣٠٧٩٢ - وَحَلَّ قَارِيَّيْ

هو البزل، اطلبه.

٣٠٧٧٤ - وَحَشَّ *Dryandra* (S). *Dryandre* (F).

جنس جنيات أليفة معمرة من فصيلة القضييات. أوراقها لا نظامية الترتيب منها المتناوبة والقصية والبمترية. أزهارها رؤسية الجميع تحضها ثلاثة من القناب القرمطي الشكل. اعرف أنواعه وأشهرها ما يتبع.

٣٠٧٧٥ - وَحَشَّ لَحْمِيَّ

Dryandra nives (S). *Dryandre blanc de neige* (F).

نوع من الوص، جنيته تملو نحو ١٥٠ سم. أرونها مادة. فرونها قصيرة عقداة. أوراقها بنفسية، نصلها بطول من ١٠ إلى ٢٠ سم. صفحته السفل حلقة البشرة فضية اللون. رؤيساتها الزهرية بيضية الشكل. أزهارها بيضاء اللون، ثنائياتها حلقة البشرة حنطية اللون والمواج. ثمره يستمر من آذار إلى أيار.

٣٠٧٧٦ - وَحَشَّ قَاعِيَّ

Dryandra formosa (S). *Dryandre magnifique* (F).

نوع من الوص، جنيته تملو نحو أربعة أمتار، ساقها عقداة. فرونها أمثرسية منتصبية مستطيلة. أوراقها عميقة متراكبة، نصلها سيق الصفحة بطول من ١٢ إلى ٢٠ سم. ويعرض من ٦ إلى ٨ سم. رؤيساتها الزهرية بيضية الشكل. أزهارها برتقالية اللون، ثنائياتها حر || ثمره يستمر من أيار إلى تموز.

٣٠٧٧٧ - وَحَشَّ كَثِيرَ الزَّهْرِ

Dryandra floribunda (S). *Dryandre multiflore* (F).

نوع من الوص، جنيته تملو من ١٠٠ إلى ٢٥٠ سم. ساقها قرءاء. فرونها لينة العود المتين. أوراقها متحاكية؛ نصلها اهليلجي الشكل، مسن الحافة، مائل البشرة على صفحيته. أزهارها صفراء اللون، ثنائياتها حنطية. ثمره يستمر طول فصل الصيف.

٣٠٧٧٨ - وَحَشَّاهُ

الرملة اللبنة يصعب فيها المشي. ج وعاس وأوعاس.

٣٠٧٧٩ - وَحَشَّ أُرُوْبِيَّ

هو قرمزية الحفصيات، اطلبها.

٣٠٧٨٠ - وَحَشَّ التَّيْنِ *

Lepidosaphes minima, L. *conchyiformis*, *Mytilaspis minima* (S). *Cochenille virgute du figuier* (F).

حشرة صغيرة من القرمزيات، جسمها كروي الشكل تلوه يراوح من ٢ إلى ٣ مم. ثوبها أبيض اللون، ترسها الشمسي قليل المادة والانتشار. جملها الحولي واحد. تنجح مكثها تدريجياً طولاً غير نيهان فينطف عن يرقات نهي انسلخاتها في أواسط الصيف. ألقليها حوض البحر المتوسط. تركيب التين دون سواه نثوي إذ إذا كثرت لأبسا تفتي الساق والأغصان.

٣٠٧٨١ - وَحَشَّ الحُمْفِيَّاتِ

هو قرمزية الحفصيات، اطلبها.

٣٠٧٨٢ - وَحَشَّ الْمَصْرِيَّ الْمُبْطَطَّ*

Eucalymnatus tessellatus, *Lecanium tessellatum* (S). *Cochenille plate des serres* (F).

حشرة صغيرة من القرمزيات، جسمها بيضي الشكل مبطط يعطون من ٣ إلى ٤ م. ويعرض نحو ٢. ثوبها إلى النبي اللامس. أطرافها غيراء اللون مسننة، جانباها ضامغان. تركيب مسطف نباتات المصاري اعصها التخليلات والسحليات.

Engraissement (F). **وَعْنَنٌ** ، **وَعْنَيْنٌ** ٣٠٨٠٢ -
Fattening (E).
توصفت العنم ولايقار : بلغت غاية السمن .

Lastérite (F). **وَعْنَكَةٌ** ٣٠٨٠٣ -
شكل من التراب الصلصالي الاحمر اللون .

Lastéritique (F). **وَعْنِيٌّ** ٣٠٨٠٤ -
صفة اربعة وهي التراب الصلصالي الاحمر اللون .

Chacal du Sénégal (F). **وَعْوَعٌ** ٣٠٨٠٥ -
رابع ابن آوى الاثري .

٣٠٨٠٦ - **وَعْهَالٌ** البقال وكل ياتع يغفل ثمن الاشياء .

Aubergine (F). **وَعْدٌ** ٣٠٨٠٧ -
هو الباذنجان ، اطبخه .

Imperméable (F). **وِقْلَاصٌ** ٣٠٨٠٨ -
Impermeable, Impervious (E).
الطفاض : المكان يمسك الماء . والترية الطفاض هي التي تحفظ الماء ولا تسرب .

Eplucher (F). To pick (E). **وَقْلٌ** ، **وَقْلٌ** ٣٠٨٠٩ -
وقل ووقل الشيء قشره فهو واقل .

Philodendron (S). **وَقِيلٌ** ٣٠٨١٠ -
Philodendron (F).
الواحدة وقيلة . جنس نباتات جلدية مدادة معمرة من فصيلة التفلقسيات . انواعها المعروفة نحو ١٠٠٠ منها

بعض مناطق البلاد الاستوائية اعصها امريكا الجنوبية ||
سوقها جلدية مدادة . اوراقها متعاقبة ، متفحة ، كبيرة
القد ، شبه قلبية الشكل ، جامدة للتصل المرض والمخثر .
ازهارها حلوة كما في النخل . ازهارها شديدة الصبر ،
عريفة ، مستحبة الريح || تزود التزين في المراكن
داخل المساكن .

Exatbuminé (F). **وَقِينٌ** ٣٠٨١١ -
نعت تفرغني يطلق على كل بذرة او تبيض ادم الحاح
اي الابوين .

Cri de la pie-grièche (F). **وَقِيٌّ** ٣٠٨١٢ -
الوق هو صياح الصرد .

Chronomètre (F). **وَقَاتٌ** ٣٠٨١٣ -
Chronometer (E).
جهاز بسيط دقيق الصنع يستعمل لتحديد الوقت الذي
استرجه العمل المطلوب .

Chronométrie (F). **وَقَاتَةٌ** ٣٠٨١٤ -
Chronometry (E).

Combustible **وَقَادٌ** ٣٠٨١٥ -
ما يتقده به النار ، اطبخ وقود .

Certhiola (S). Certhiola (F). **وَقَالٌ** ٣٠٨١٦ -
جنس طير من الجواثم ريقات المناظر وفضيلة المفترسات .
انواعها المعروفة نحو عشرة منتشرة في معظم المناطق الحارة .
اعصها امريكا الجنوبية || اجسامها مغطاة القد .

٣٠٧٩٣ - **وَعَلَّانٌ** *
Commelina (S).
Commelina, Commelyne (F). Blue spiderwort (E).
Commelina (D). Commelina (I).
جنس نباتات عشبية معمرة من فصيلة الوبلانيات . انواعها

زهاء ٨٠ معظمها بري وبضها طيب وزين . سوقها
منتصبة او مدادة . اوراقها لا قياسية الشكل تكثر فيها
الاستطالة . ازهارها لا نظامية التجميع ، سوية الالوان
تلقب فيها الزرققة || اعرف انواعها واشهرها ما يتبع .

٣٠٧٩٤ - **وَعَلَّانُ البَنْجَالِ**

Commelina banghalensis (S). Commeline du Bengale (F).
نوع من الوبلان ، ساقه وفروعها مدادة تنصب عند اطرافها .
اوراقه بيضية مقطوعة ، تصلها الى الخضار الزاهي ،
اعنادها موهمة بالاحمر . ازهارها كثيرة المدد ، بنفسجية
اللون ، صلبة القند || تنوره يستمر طوال فصل الصيف .

٣٠٧٩٥ - **وَعَلَّانٌ سَيَاوِيٌّ**

Commelina caelestis (S). Commeline céleste (F).
نوع من الوبلان ، قاعدة ساقه دوسية الجذث المسطول .
ساقه فروع زهاء تملو من ٣٠ الى ٥٠ سم . اوراقه لاطة
احليجية الشكل . تصلها خلى الصغمة العليا ، اطلس
السطل . ازهاره الى الزرققة السابنجية ، قطرها يراوح من
١٥ الى ٢٥ م || تنوره يستمر من حزيران الى ايلول .

٣٠٧٩٦ - **وَعَلَّانٌ فِيرْجِينِيٌّ**

Commelina virginica (S). Commeline de Virginie (F).
نوع من الوبلان ، ساقه منتصبة فروع تملو من ٥٠ الى
٩٠ سم . اوراقه سنانية الشكل ، تصلها جامد الصغمة
يطول من ٧ الى ١٣ سم . ازهارها الى الزرققة المايقة الزاهية ،
قطرها يراوح من ٢٠ الى ٣٠ م || تنوره يستمر من
حزيران الى ايلول .

٣٠٧٩٧ - **وَعَلَّانٌ مُنْتَصِبٌ**

Commelina erecta (S). Commeline dressée (F).
نوع من الوبلان ، ساقه منتصبة قليلة الفروع تملو من ٤٠
الى ٦٠ سم . اوراقه محدبة ضيقة التصل تطول من ٨ الى
١٥ سم . وتعرض من ١٠ الى ٢٥ سم . تحدها خلى البشرة
يطول من ١٥ الى ٢٥ سم . ازهاره الى الزرققة الجنبيلة ،
قطرها يراوح من ١٥ الى ٢٠ م . || تنوره يستمر من
آب الى تشرين .

٣٠٧٩٨ - **وَعَلَّانِيَّاتٌ**
Commelinaceae (S).
Commelinacées (F). Commelinacées (E).
فصيلة نباتية من سميدات الفلقة . اجناسها وانواعها عديدة
جمها من نباتات المناطق الحارة . اشهر اجناسها الوبلان
والسكاكية والزريرة والطنينسيا .

٣٠٧٩٩ - **وَعِلَةٌ**
Bouquetin femelle (F).
Cow-bouquetin (E).
الوعيلة اثنى الوعل .

٢٠٨٠٠ - **وَعْنَةٌ**
Gazelle femelle (F).
Cow-gazelle (E).
الوعنة اثنى الغزال .

٢٠٨٠١ - **وَعْنٌ**
Fourmillière délaissée (F).
الوعن قرية النمل المهجورة . ج وعنان .



وَعَلَّانٌ



وَقِيلٌ



وَعْنٌ

٣٠٨٢٧ - **وقسيات** ° Gymnoscaecae (S).
 Gymnoscaécés (F).
 فصيلة تطور مجهرية تنتمي الى مرتبة النباتات وريقة الزقيات . تتميز بأوراق عريضة تلحمها غلظة السن البين الموجه || اجناسها وانواعها عديدة تصبها ثلاث عمارات: الترفيزات والظلييات والمجويات .

٣٠٨٢٨ - **وقف** Walf
 هو جنس البين ورسد ريشها على الوراق وذريته او من يحجم .

٣٠٨٢٩ - **وقف** Suspension
 ٣٠٨٣٠ - **وقف الأثر** Surannation (F).
 وقف اثر القند المؤقت المتسلسل عند اجل ما اذا هو لم يحدد في حينه .

٣٠٨٣١ - **وقفل** ° ، **كسميرويس** Chamaerops (S).
 Chamérops (F).
 جنس اشجار ليفية برية وتربينة من فصيلة النخليات . منها بلاد الحارة . انواعها عديدة مظهرها اسوي المثبت وسها الاثري والامريكي . سوقها جالسة تملو من متر الى عشرة امتار . اوراقها مدوارية ، كبيرة اللد ، جميلة الخنصر ، مستطيلة الزناد || اشهر انواعه التريينة ما يلي .

الوقل الخالص Chamaerops humilis (S).
 الوقل الشائك Chamaerops hystrix (S).
 الوقل الصلب Chamaerops maritima (S).
 الوقل الفاخر Chamaerops excelsa (S).
 الوقل الكونشيني Chamaerops cochinchinensis (S).
 الوقل المنبسط Chamaerops forchii (S).
 الوقل المنشاري Chamaerops serrulata (S).

٣٠٨٣٢ - **وقفل خناصع** ، **مروحة** Chamaerops humilis (S). Chamérops humble, Palmier éventail, P. nain (F). Dwarf palm, European fan-palm (E). Hanfpalme, Schirmpalme, Europäische Zwergpalme (D). Palma camerops, P. minore, P. femina (I).
 نوع من الوقل لا ينشئ البرد العادي يعيش على مظلم شطوط المتوسط . ساقه قصيرة . اوراقه مروحية جميلة الخنصر اثري المروج . يزود الثزين ويستخرج من اوراقه الاياق قوية تصلح لسطاحة الجبال . يتكاثر بالبذر .

٣٠٨٣٣ - **وقفن** Dénicher (F).
 To take out of the nest (E).
 وقن واروقن : اخذ الطير من محاضها .

٣٠٨٣٤ - **وقفنة** Nid (F). Nest (E).
 الوقنة : محض الطائر دثن في الشجرة .

٣٠٨٣٥ - **وققواق** ° ، **ققيب** Cuculus (S).
 Cucou (F). Cuckoo (E).
 جنس طير من عمارة الوققيات وفصيلة القيقويات . انواعه نحو ٧٥ مظهرها متوسط اللد قدود قدر الهامة . انواعها قريبة الشبه من ثوب الباشق مع ابراده ووقبته وحسن تبيجه . تألف الاسراج . ققا الحشرات . لا تحضن بيضها ولا ترق فراخها بل تضع بيضها غلظة في اركان

منادبها مستطيلة . اذناها مستديرة الاطراف . انواعها جميلة الاالوان الزاهية يكثر فيها الاحمر والازرق البنفسجي المروج || ققوا الحشرات وبعض الثار اليامة .

٣٠٨١٧ - **وقايد** Tablettes en pierre (F).
 الوقايد : الحجارة المفروشة في الحدائق والممرات؛ واحدا وقيد ووقيدة .

٣٠٨١٨ - **وقايع الدوسوي** Points de fait (F).
 هي البياض باحما المتقامين والحوادث التي نشأت عنها الدوسوي .

٣٠٨١٩ - **وقاية** Prophylaxie (F). Prophylaxis (E).
 هي جماع وسائل الحمية والعناية الممكن اتخاذها لانتفاء الامراض . راجع انتفاء واسترازا .

٣٠٨٢٠ - **وقب** ، **حجاج العينين** Orbite (F).
 Orbic, Socket (E).
 هي نفرة العين شبه هربية اشكل رعاية السطح . وما التئان .

٣٠٨٢١ - **وقبة** Orbitale (F). Orbital (E).
 راجع مداة .

٣٠٨٢٢ - **وقبي** Orbital (F). Orbital (E).
 راجع مداري .

٣٠٨٢٣ - **وقبيات** ° Arcifères (F). Arciferous (E).
 لة من مرتبة السويات عدييات الذنب سليات اللسان . انواعها المبرقة كثيرة المدد جميعها خمس فصائل : الشرفيزات والمجويات والفضاجيسات والكندابيات والمكسريات || تتميز جميع صفادع هذه الة بدم مسالوة سطح نلمي قوتها المسوي في مركز تلافيها || اشهر صفادع هذه الة الملجوم والشرفوي .

٣٠٨٢٤ - **وقر** Charge (F). Load (E).
 هو ثقل الحمل الذي يقع على اعمدة وسقوف وجدران المباني . وهو يقسم الى ثقل ميت مستقر وثقل حي مرفوض . ونظراً لكثرة الدوامل التي تدخل في حسابه فالقر قد يكون:

وقر الكسر Charge de rupture (F).
 Breaking load (E).

وقر متحرك Charge mobile (F).
 Travelling load (E).

وقر مستديم Charge permanente (F).
 Permanent load (E).

وقر لامركزي Charge excentrique (F).
 Essentric load (E).

وقر منطرد Charge isolée (F).
 Concentrated load (E).

وقر موزع بالتساوي Charge uniformément répartie (F). Uniformly distributed load (E).

٣٠٨٢٥ - **وقرقة** Cicatrice (F). Scar (E).
 هي الاثر في الجسم من اي سبب كان . ج وقرات .

٣٠٨٢٦ - **وقس** Gale (F). Scab, Scuff (E).
 اسم شامل يطلق على جميع انواع الجرب التي تركب الحيوان والنبات . ومن قاربه الجرب فهو وقوس وهي مقوسة .



وقل



وقواق

بالاسود الابيض والابيض. دواربه، من الحوافر الى الركب، تبنية اللون. حوافر ال. السواد الاحمر اللامع. ذنبه ذهبي الزرقة والجلبل || الاثنى اصفر قدأ من الأذكر والحمل جسماً، اما الثوب نفسه .

٣٠٨٤٣ - وَكَّاحَة حَرَجِيَّة * ٥

Drassus silvestris (S). **Drassode sylvestre** (E).
Syla drassus (E).

نوع من التناكب السابعة الفانصة ثنائية الروايا سداسية المشانق تنتمي الى فصيلة الوكاحيات || جسدها متوسط القد بطول عند الذنك نحو ١٣ م. وعند العنكب نحو ١٧ م. صدراسها زرواني الشكل، اشجع اللون حطفي المراج. عينها زيمتان، شمسها غليمان. فكها مستطيلان لثيطان. جرابها كبيرة، كثيرة الحلب. بطنها بيض الشكل، حطفي اللون، احمر المراج، اسود التنقيط الميمر، ينتهي بملولة دقيقة فارقة || تألف المراج والبراري. صكبتها وطاق تنسجه تحت الحجارة والحلجج المستطيلة. مسرحها دجوي يستمر من الثوب الى الفجر. قوتها الحشرات الصغيرة والأساريع. تسمى الى قصها ركفاً وتتميز بالمرافسة والقدح || بيئاتها الشتوي يستمر من ١٦ الى ١٨ اسبوعاً. تعيش نحو ثلاث سنوات. والاثى تمتع المكان على دفء واحدة في غشاء من التماس متين الحيك تلفه وتحمله لاصفاً بمشاتها الى ان يم التنف. ثم تحضن الصغار على سطح بطنها نحو اربعة اسابيع || تستمر من العويرات النافعة اللاذمية.

٣٠٨٤٤ - وَكَّاحِيَّات * ٥

Drassidae (S). **Drassidae** (E).
Drassidae (F). **Drassidae** (E).
فصيلة تنكب من رتبة الزيلولات. اجناسها وانواعها المبروقة كثيرة العدد منتشرة في جميع اقطار العالم. جميعها مفترسة، متوسطة القد أو صغيرة. تتميز بصدرها البيضاء اللون، المبطلة الجرم وباستقامة اجزائها الشفوية || ألوانها متباينة الالوان. شمها ومطاقات تقبها تحت الحجارة والحلجج المستطيلة ولحاء الاججار والجنالة || اشهر انواعها الوكاسة.

Coureur (F). **Runner** (E). **وَكَّار** ٣٠٨٤٥
هو العدا، اطلبه.

٣٠٨٤٦ - وَكَّالَة رابع عقد الوكالة .

Coloré (F). **Coloured** (E). **وَكَبِيَّة** ٣٠٨٤٧
وكب الشعر : لون وزعي وقد يكون ذلك عند الادراك.

Coloris (F). **Colouring** (E). **وَكَب** ٣٠٨٤٨
هو زعاه ماجة لون الشعر او اى لون كان .

Point (noir ou rouge) (F). **وَكْتَة** ٣٠٨٤٩
Point (black or red) (E).
نقطة سوداء او حمراء. اوراق مبروكة : ظهر فيها نقط .

٣٠٨٥٠ - وَكَّح
الوكح : هو المكان الصلب. يقال بلغ في سفره الوكح اى بلغ الصغر .

٣٠٨٥١ - وَكَّر
Nid (F). **Nest** (E).
الوكر : عش الطائر وان لم يكن فيه .

بعض الطيور ولا تلب في العش الولد أكثر من بيضة واحدة . ذكرها أكثر عدداً من انثاها . وهي من الطيور شبه القواطع تير في الليل . تحضى الربيع والصيف في الاقاليم المعتدلة والحريف والشتاء في الاقاليم الباردة || اشهر انواعها : البوق المألوف والبوق المطوق والبوق المرطق والبوق الكبير الدارة والمقبوس والغيبب والقبيوية والكوكرو والكنكر والكنكرو والكنكرو والفوق والحلم القوال والحومر والطاوى.

٣٠٨٣٦ - وَفَوَائِيَّات **Cucullinae** (F).
عارة طير من فصيلة القبيويات. اجناسها اربعة وانواعها المبروقة ١٤٥ موطنها اسراج العالم القديم . وهي باكرتها من الطيور النافعة التي تلجم الحشرات . من ميزاتها الخاصة انها لا تحضن بيضها ولا ترق فراخها وصوتها يشبه البوقية .

٣٠٨٣٧ - وَفُود **Combustible**
هي المواد التي تستخدم لتوليد الحرارة باستراحتها في الهواء . تنقسم الوقود من حيث حالتها الطبيعية الى ثلاثة اقسام تعرف بالصلبة كالقلم والسائلة كالفحم والغازية كغاز الاصطليج . وتقسم ايضاً من حيث مصدرها الى طبيعية كالنفت والقلم ومحصرة كالكحول .

٣٠٨٣٨ - وَكِيد **Brülis** (F).
Denshered, Patch of burnt (E).
ما يقيد به النار من حطب وحمو ؛ والارض التي احترق تبنها .

٣٠٨٣٩ - وَكَيْعَة
المقيع الذي اعتاد الطائر اتيانه والوقوع عليه .

٣٠٨٤٠ - وَكَيْعَة **Lamelle** (F). **Lamella** (E).
الوكية والسارة، راية صغيرة من الزجاج متناهية في البقة تستعمل لتغطية القنطرة المظرب تحت المهر .

٣٠٨٤١ - وَكَاب **Dichroisma** (F). **Dichroism** (E).
الركاب غشاء تتميز بها بعض الاجسام فتظهر لظاهر ألها كأنها خضبة بلونين وذلك بالنسبة الى انعكاس اللون او انكساره .

٣٠٨٤٢ - وَكَّاب * ٥ ، وَكَبِي

Okapia johnstoni (S). **Okapi de Johnston** (F).
حيوان ليون مشاب يجر اكتشفه الرحالة الانكليزي السير جونسون عام ١٩٠٠ في غابات الكونغو النافعة لفضة النابالية من نهر «سليمكي» . يمشى من الحيكول والشكل الخارجي، كأنه ينحدر من الزرافة ولهاها وحمار الزرد . يألف الغابات المصصية . مناطق مرتبه ترتفع عن سطح البحر نحو ٤٠٠٠ م. ملجته الحيواني زويبي || جسده بطول نحو ٢٥٠ م. مما فيه الذنبل الذي يبلغ نحو ٤٠ م. ارتفاعه الى الحاروك ١٥٠ م. محاملاته السنوية ٣٢ كفا هي الحال عند الزرافة . رأسه معتدل الجرم . قصبته انفه محبة . خطمه وشي الشكل . حاروكه ارفع من الظهر . عقبه حنق الهامة . كلفه كلال حمار الزرد ودواربه متساوية كدواربه || ثوبه الى الجزء القرمزية المراج . محراء الى البياض الاصفر . خطمه الى السرعة القامة . جبهته الى الحمره النعومة . سجالته سوداء تمتد حتى الجحيفة . اذناه اكبر من اذني الحمار وهما كاسيتان جلويتا اللون . عقبه وشكابه الى الجزء السوداء المراج . فضلاء مجذعتان



وَكَّاب



وَكَّاحَة حَرَجِيَّة

- 3٠١٨٧ - **وَسَح** (F). **Partido** (F). **Pairing** (E).
هو نوع من فساد الطيور الالهية . واسع انديك المنجاجة : سفها . وكنت الهامة والباطة : خضمت لسفاد الذكر .
- 3٠١٨٨ - **وَسَح** (F). **Defect, Viciousness** (E). **وَسَح** (F).
هو العيب الظاهر في الشيء . ج اوكاف .
- 3٠١٨٩ - **وَسَح** (F).
الوكن والوكنة : هي محسن الطائر في حضر او جبار .
- 3٠١٩٠ - **وَسَح** (F). **Menon** (F).
الكيش او الشاة لقبها النعم .
- 3٠١٩١ - **وَسَح** (F). **Mandataire** (F). **Mandatory** (E). **وَسَح** (F).
هو من استندت اليه الوكالة .
- 3٠١٩٢ - **وَسَح** (F). **Régisseur** (F). **Manager, Bailiff** (E).
هو الذي يدير المزرة ويقوم بشؤونها بدلاً من صاحبها .
- 3٠١٩٣ - **وَسَح** (F). **Contramaître** (F). **وَسَح** (F). **Overseer, Foreman** (E).
هو رئيس العمال في ورشة مينة .
- 3٠١٩٤ - **وَسَح** (F). **Syndic de faillite** (F). **Syndic of bankruptcy** (E).
هو الوكيل القانوني من كتلة الدائنين ويصوره القانون وكبلاً ايضاً من الفلوس ليدبر امواله ويصلحها .
- 3٠١٩٥ - **وَسَح** (F). **Macropus** (S). **Wallaby** (F).
جنس حيوانات لبونة عاشية من فصيلة القرقرات . انواعها المعروفة نحو ١٢ موطنها استرالية وتبانية . تألف اجسامها واليافس والادخال . صلجتها الهوائي جماعي || اجسامها مستدلة القد تطول من ١٦٠ الى ١٨٠ سم . بما فيه الذنب الذي يطول من ٦٠ الى ٧٠ سم . انثويتها اذى الطعلة المتفاوتة السمرة . اناثها رباعية الاعلاف || اعرف انواعها واشهرها :
- وَسَح** (F). **Wallaby à cou rouge** (F).
وَسَح (F). **Wallaby à queue noire** (F).
وَسَح (F). **Wallaby agile** (F).
- 3٠١٩٦ - **وَسَح** (F). **Miso bas** (F).
هي الوضع ابي خروج الجنين من رحم الانثى في نهاية مدة الحبل .
- 3٠١٩٧ - **وَسَح** (F). **Parchnogénèse** (F). **وَسَح** (F). **Parchnogenesis** (E).
هي الولادة التي لم يستيقظا كرم ؛ وقد تحصل في بعض الحشرات منها الارق .
- 3٠١٩٨ - **وَسَح** (F). **Avellana** (S). **وَسَح** (F). **Avellano** (F). **Avellana** (E).
جلس حيوانات بحرية من الرنويات مليات الارجل وفضيلة الجبيديات . انواعها المعاصرة المعروفة قليلة العدد منتشرة في بعض بحار البلاد المحيطة بالحرارة واحصها البحر الابيض المتوسط . تألف الشطوط الحصى والرملية . اصداؤها بتدقيق الشكل واللذ . مستديرة الفموة الثلاثية الاستنان . مأللة الصفة المتدلة الساكة ، الجسيلة الالوان الزاهية ، يكثر فيها الجلوي .
- 3٠١٩٩ - **وَسَح** (F). **Asterocystis** (S).
جنس فطور مجهرية من فصيلة الصمغريات . تكاثرها لافتي . تتميز بجها البيضي لمستدير الشكل العادم الرباط . تتفطل على عدة نباتات زراعية فتركب جلورها وتلذذها وقد تبتها .
- 3٠٢٠٠ - **وَسَح** (F). **Asterocystis radialis** (F).
نوع من الورقة تركيب جلورها بعض النباتات احصها الكتان والسلمج والفلت والحس والتكرات والشوان والتف



رول

للإستعمال إلا بعد مرورها بمدة مراحل تحضيرية وتعميرية تستلزم الوقت الطويل الذي يراوح من ٨ إلى ٩ أشهر .

٣٠٨٨٩ - **وَكِيلِين** (E). **Vanilline** (F).
عطر الوبلية يستخرج من الثمار التي تحوي ما يقارب ٢٪ من وزنها .

٣٠٨٩٠ - **وَكَيْمَكَة** (F). **Sclérote, Stroma** (F).
مشيمة نباتية سلبية المادة تتكون في بعض الفطور فتحفظها وتقومها . ج . نم .

٣٠٨٩١ - **وَهَّاجَة** (F). **Photomorphose** (F).
Photomorphosis (E).
المرحلة تأثير الضوء على النمو والانتشار عند الكائنات الحية .

٣٠٨٩٢ - **وَهَّالَة** (E). **Sénescence** (F). **Senescence** (E).
هو الثور الذي يسبق الذبول في النج الحية أن حيوانية أو نباتية .

٣٠٨٩٣ - **وَهَّجَة** (F). **Photologie** (F).
Photology (E).
الوهجة علم يبحث في وهج الضوء وسنابه ومطباته .

٣٠٨٩٤ - **وَهْد** (F). **Terrain bas, encaissé** (F).
البرد الوهدة : الارض المنخفضة أينما كان مؤدها . ج لود وهدان يرهاد .

٣٠٨٩٥ - **وَهْر** (F).
الهر : توهج وقع الشمس على الأرض حتى ترى له اضطراباً كالبخار .

٣٠٨٩٦ - **وَهْص** (F). **Emasculat** (F).
هو التزاع الخصيتين لانساد عمل التناسل في ذكر الحيوان .
الغاية منه حث الحيوان على التوطين .

٣٠٨٩٧ - **وَهْط** (F). **Bocage** (F). **Copae, Baskac** (E).
غابة صغيرة ظليلة وكل حرجية من حشر .

٣٠٨٩٨ - **وَهْف** (F). **Faullage** (F). **Foliage, Leafage** (E).
جاء اوراق الشجرة .

٣٠٨٩٩ - **وَهْق** (F). **Lesso** (F).
هو حبل في طرفه اشوطة يطرح في حث الغاية للقبض عليها . يقال صاده بالوق . ج ارقاق .

٣٠٩٠٠ - **وَهْلْبِيرَجِيَّة** (E). **Wahlenbergia** (S).
Wahlenbergia (F). **Wahlenbergia** (E).
جنس نباتات مشبية حولية او معمرة من فصيلة الجريسيات .
كسماها واوراقها متباينة الاشكال والاحجام .
انواعها مختلفة الالوان ، يكثر فيها الازرق || انواعها المعروفة عديدة ، اشهرها التالية .

٣٠٩٠١ - **وَهْلْبِيرَجِيَّة صَحْتَرِيَّة الرَّزْق** (E).
Wahlenbergia serpyllifolia (S).
Wahlenbergia à feuilles de serpolet (F).
مهدا البلقان . ساقها قصيرة تملو نحو ١٠ سم . اوراقها

والفصاة || مظهرها الخارجي يقع كستنية اللون مستطيلة الشكل تشبه الجلود عند انتشارها . وعند تمام شرها تطب الاوراق وتسبب يباسها .

٣٠٨٧٧ - **وَمَكَة** (F). **البرد والوهدة** : شدة حر الليل .
٣٠٨٧٨ - **وَمَسَّ** (F).
وس وروس المنب : لان قريب النضج

٣٠٨٧٩ - **وَمِيض** (E). **Fulguration** (F). **Fulguration** (E).
لثمان كالبرق يظهر في الطبقات العليا من السحاب لا يعقبه رعد .

٣٠٨٨٠ - **وَمِيضِيَّة** (F). **Winters** (S). **Wintère** (F).
جنس نباتات برية وتربينية من فصيلة الويتريبات .
انواعها المعروفة خمسة . جميعها جنات معمرة فراه .
اوراقها معتقة ، جامدة النصال السنائية الشكل ، الجسبية الخضار اللامس . ازهارها ساجلة ، كبيرة ، خاسية لقبلا للمزقة ، مهددة الاسدية الصفراء اللون || تنورها يستمر طول فصل الصيف .

٣٠٨٨١ - **وَمِيضِيَّات** (S). **Wintéracées** (S).
Wintéracées (F). **Wintéracées** (E).

فصيلة نباتية من فوات الفلفتين مستقلة القمالات .
اجناسها وانواعها المعروفة قليلة المدد اعطائها جزر الزوايج ||
جميع نباتاتها مجبريات ونباتات فراه . اوراقها معتقة ، متعاقبة ، نصالها سنائية جامدة . ازهارها عشكولي التجميع ، طرفي الارتكاز .
انواعها كبيرة جميلة القباب ملونة || اشهر اجناسها الويتير .

٣٠٨٨٢ - **وَمَس** (F).
هو المفاس للتعرج ، اطلبه .

٣٠٨٨٣ - **وَمَكَّ** (F). **Couver** (F).
وَمَكَّ (E). **To incubate** (E).
ونك الطائر : حضن البيض .

٣٠٨٨٤ - **وَمَكَّا** (F).
هي القضاب ، اطلبه .

٣٠٨٨٥ - **وَمَكَمَة** (F).
وكيم سلح اللذاب .

٣٠٨٨٦ - **وَمَكَيْلَة** (E). **Vanille** (F). **Vanilla** (E).
وَمَكَيْلَة (E).
ثمرة الوبلية وهي على شكل سفة مستطيلة يستخرج منها عطرها المشهور الشائع الاستعمال .

٣٠٨٨٧ - **وَمَكَيْلَة** (S). **Vanilla** (S).
وَمَكَيْلَة (F). **Vanilla-plant** (E).
جنس نباتات مهددة مارشة من فصيلة السحليات .
انواعها مهددة ، اصنافها المناطق الحارة ، معظمها بري وبعضها تربوي وصناعي || اشهر انواعها الزراعية الوبلية المنسبلة الورق .

٣٠٨٨٨ - **وَمَكَيْلَة مَنَسْبَلَة الرَّزْق** (E).
Vanilla planifolia (S). **Vanillier commun** (F). **Common vanilla-plant** (E). **Echter Vanille** (D). **Vaniglia, Vanigliero** (I).
اشهر انواع الوبلية واعمها زراعة . جنبها فصفا مارشة متقلبة . اوراقها معتقة متعاقبة منسبلة الصفحة قليلة النصل .
حوالفها دقيقة مستطيلة تقابل الاوراق .
ازهارها صفودية التجميع محوري الارتكاز .
انواعها كبيرة عطرية البرق .
ثمارها سقية الشكل مستطيلة لا تصلح



ويتير



وبلية منسبلة الورق



وهلبيرجيه

- كأوراق الصنوبر تطول نحو ٢ سم. نصالها خالية فضية المراج. أزهارها بنفسجية التويجات، حر الكلوس، قطرها يراوح من ٢ إلى ٣ سم. || تنويرها يستمر طوال فصل الصيف.
- ٣٠٩٠٦ - **وَهْلِينْبَرْجِيَّةٌ عَشَقِيَّةُ الْوَرَقِ** ^٥
Faculaire (F).
نت منسوب إلى وهيبة الشمس.
- ٣٠٩٠٧ - **وَقَلَار**
Carrière de terre glaise (F).
Quarry of clay (E).
هو عفر الطين الذي تلابط به الحياض وقبرها مناش لمرشح الماء.
- ٣٠٩٠٨ - **وَجِبَّة**
الويه طائر يعرف بالطيور المسال، اطبه. وهي أيضاً نبات عزام الصباغين.
- ٣٠٩٠٩ - **وَجِج**
Age de la charrue (F).
Plough-beam (E).
هو سلب المحراث الجامع لسائر اجزائه.
- ٣٠٩١٠ - **وَيَرَاتْرِين** ، **مُحْرَبَكِين**
Vératine (F).
Veratrine, Veratrin (E).
مادة نباتية شبه قلوية تستخرج من بلور الحرق الأبيض. تستعمل طبياً ضد الحيات والانتهايات.
- ٣٠٩١١ - **وَيَغَنْدِيَّة** ^٥
Wigandia (S).
Wigandie (F). Wigandia (E).
نبات معقد التصريف عل اسم الطيب، ويقتله. || مجلة ممررة وسيدة الجنس والنوع من فصيلة التجمعات. مهدها بعض مناطق بوليفية || مجلتها تملو نحو ثلاثة أمتار. ساقها قليلة الفروع متكاثفة الغماء الجماد الشائك. أوراقها متعاقبة، ممتعة، متشعبة النصال الكبيرة التي يبلغ طولها نحو ٩٠ سم. ويروضها نحو ٥٠ سم. صفحتها العليا إلى الخضار البحري. صفحتها السفلى كثيفة المسمل، فضية المراج || أزهارها ستنسي قرق. أزهارها كبيرة، مقرية الشكل، بنفسجية اللون، خليسة التويج || تنويرها يستمر طوال شهر نيسان.
- ٣٠٩١٢ - **وَقْن**
Raisin noir (F). Black grapes (E).
هو العنب الاسود اللون من أي شرب كان.
- ٣٠٩١٣ - **وَهْلِينْبَرْجِيَّةٌ عَشَقِيَّةُ الْوَرَقِ** ^٥
Wahlenbergia hederacea (S).
Wahlenbergia à feuilles de Herre (F).
منبتها يمتد من الشرق الأدنى إلى أوروبا، يتكرر وجودها في المناطق وعلى الصفات الرملية. ساقها نجيلية مستقيمة تطول نحو ٣٠ سم. أوراقها كأوراق المشقة شكلها وقاد. أزهارها فردية، مستقيمة المالحين، زرقاء اللون، قطرها من ٢ إلى ٤ سم. || تنويرها يستمر من حزيران إلى تشرين الأول.
- ٣٠٩١٤ - **وَهْلِينْبَرْجِيَّةٌ عَشَقِيَّةُ** ^٥
Wahlenbergia graminifolia (S).
Wahlenbergia à feuilles de graminées (F).
مهدها يمتد من البلقان إلى حوض البحر الأبيض المتوسط. ساقها تملو من ١٥ إلى ٢٠ سم. أوراقها صفية الشكل كأوراق النجيليات وتطول نحو ١٦ سم. أزهارها زرقاء اللون، قطرها نحو ٣ سم. || تنويرها يستمر من حزيران إلى آب.
- ٣٠٩١٥ - **وَهْلِينْبَرْجِيَّةٌ كَرَوَاتِيَّة** ^٥
Wahlenbergia croatica (S).
Wahlenbergie de Croatie (F).
مهدها كرواتية ودلغاسيه. ساقها تملو نحو ١٠ سم. أوراقها سنانية شبيقة تطول من ٣ إلى ٥ سم. أزهارها بنفسجية التويجات والكلوس، صغيرة القاد، قطرها نحو ٢ سم. || تنويرها يستمر طوال فصل الصيف.
- ٣٠٩١٥ - **وَهَيْجِيَّة** ^٥
Facula (F). Facula (E).
الروبية بقمة أكثر تأجباً ولعناً من غيرها في القرض الشسي. ج وهائج.



وهلبندي

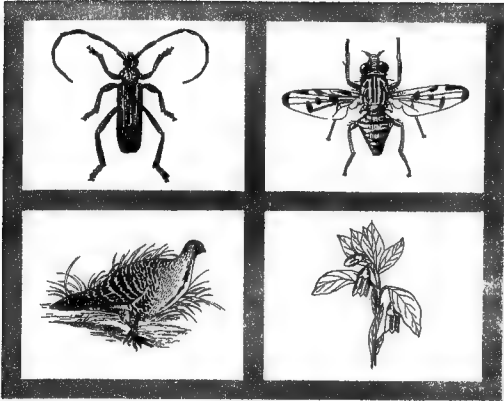

٣٠٩١٨ - **ياسم** ، **فغو** ، **والبية** ، **نور ابيص**
 Ligustrum (S), Troëns, Prûne, Bois noir (F), Privet, Privy, Prim (E), Gemeiner Liguster, Liguster, Gewöhnliche rainweide (D), Ardivela, Baclare, Ligustro, Lamitra, Rovitsca, Olivella, Mimolo (I).

جس نباتات برية وريضية من فصيلة الزيتونيات . انواعه نحو ٢٠ معظمها بري وبعضها ربيضي . نباتاتها مختلفة الاحجام منها الشجيرات والجنبايات والجنبايات . سوقها فراء فناء . اوراقها ممتدة متقابلة ابيدة صغيرة النصل اهليلجية الشكل . ازهارها مصحبة العرف صغيرة القذ متكررة التجميع تاجية الارتكاز او هامية || تزرع في الحدائق والبساتين لتسييح وحل جوانب الممرات . وهي سهلة الانتقاد تأخذ جميع الاشكال المطلوبة وتصلح لصد الرياح حتى ارتفاع ثلاثة امتار || اشهر انواعه الزيبينة ما يتبع .

٣٠٩١٩ - **ياسم بيضي الورق**

Ligustrum ovalifolium (S), Troëns à feuilles ovales (F).

جنية صغيرة القذ فناء . اوراقها بيضة الشكل عابطة ، نصلها جميل الخضار الاصفر المواج . تكثر زراعتها في المراكن وفي الحدائق المرتبة المصممة الاشكال والاولان . تتكاثر بالتعقل .

٣٠٩٢٠ - **ياسم صيني**
 Ligustrum sinensis (S), Troëns de Chine (F).

شجيرة سدوية فناء تملو نحو ٤ امتار . تصلح للزئين ولصد الرياح . اوراقها ابيدة ، نصلها سنانى الزام الاخير ، جميل الخضار المايق || تتكاثر بالتعقل وبالزورور .

٣٠٩٢١ - **ياسم حبيبي الورق**

Ligustrum angustifolium (S), Troëns à feuilles étroites (F).

جنية متوسطة القذ تملو نحو ٢٥٠ سم . ساقتها فناء . اوراقها

٣٠٩١٣ - **يابانيسه**
 Hortensis (F).

نبات ربيضي يدعى ايطلسيا ، اطلبه .

٣٠٩١٤ - **يارووز الازرق**
 Baoris zelleri (S).

حشرة من الحسيريات ، فراشها صغيرة القذ تطول نحو ٣٠ م . لونها ابيض الزبي المواج . وراشها الامامية مبقجة بالابيض . وراشها الخلفية حطية اللون برتقالية المواج || يكثر وجودها في الربيع والصيف . يرقاتها تنقف حل صصف الازرق فتلتهم النصال وتؤدي النبات .

٣٠٩١٥ - **يارووز المرابي**
 Adopaea ectaeon (S).

حشرة من الحسيريات ، فراشها تطول نحو ٢٨ م . جسها مردي الشكل كسني الثوب . وراشها حطية اللون زيتية المواج زهو في الذكور وتسبق في الالانث || يكثر وجودها من حموز ال آب . يرقاتها تركيب الزورج والمرابي فتؤديها اذا كثر عددها .

٣٠٩١٦ - **يارووز التجليليات**
 Adopaea lineola (S).

حشرة من الحسيريات فراشها صغيرة القذ تطول نحو ٢٦ م . في الذكور والانات . جسها مردي الشكل كسني الثوب . وراشها برتقالية اللون حطية الختار والتسليج . يكثر وجودها من حموز ال آب . يرقاتها تركيب صصف التجليليات فتؤديها .

٣٠٩١٧ - **يارووش**
 Termite famella (F).

She termite (E).

هي الارضة الاثى الكاملة الاعضاء المتنامية . ولطيفها متع المازن لاستمرار وجود الرمية .



يارووز الارز



يارووز المرابي



يارووز التجليليات

عروة. نصلها شيق الصفحة، أخضر اللون، جلوي الملمح. تتكاثر بالتعقل وبالزبور.

٣٠٩٢٢ - ياسمين كثيف الورق

Ligustrum compactum (S). *Troëne compact* (F).
جنية زنبقية صغيرة القد كثيفة الأوراق. أوراقها دائماً اهليلجية الشكل، نصلها جبل الحفشار المابن || تتكاثر بالتعقل وبالزبور.

٣٠٩٢٣ - ياسمين معروف*

Ligustrum vulgare (S). *Troëne commun* (F).
جنية سبروتية شامة الاستعمال التزييني. ساقها فروع نفاة. أوراقها أبيضه اهليلجية الشكل مذبذبة الطرف. جملة الحفشار القاتم الجلوي الملمح || تتكاثر بالتعقل وبالزبور.

٣٠٩٢٤ - ياسمين ياباني*

Ligustrum japonicum (S). *Troëne du Japon* (F).
جنية سبروتية شامة الاستعمال التزييني ولصده الرياح. ساقها فروع نفاة تملو نحو ثلاثة اثمار. أوراقها أبيضه نصلها اهليلجي الشكل، لسن الزام الاخير، أخضر اللون. فسنتي الملمح || تتكاثر بالتعقل وبالزبور.

٣٠٩٢٥ - ياسمين* هو الياسمين، اطليه.

٣٠٩٢٦ - ياسمين* ، ياسمينون*

Jasminum (S). *ياسمينون* (E). *Jasmin* (F). *Jasmin* (F). *Jasmin* (E). *Jasmin* (D). *Gelsomino* (I).
جنس نباتات ممررة برية وزراعية من سبط الياسمينيات وفضلة الزينوثيات. انواعه زهاء ١٠٠ منسها بري وبعضها زراعي تزييني وسناني || سقها فروع مذبذبة. اثمارها جالسة الالتباب. أوراقها متقابلة مركبة، وريقاتها لا قياسية الشكل. اثمارها جملة المنظر خلفلة اللزبان يكثر فيها الابيض ثم الاصفر والاحمر. بعضها فروع العرف العطري يستخرج منه دهن فاخر الصفت مرفوب فيه || يتكاثر الياسمين بالتعقل والترقيذ. يجيد في جميع الارربة انحصها الخفيفة المتوسطة الاندماج لانه يحسن الرطوبة المستسكنة || اشهر انواعه ما يتبع.

٣٠٩٢٧ - ياسمين ابيض، ياسمين محنق، ياسمين محنق*

ياسمين محنق*

Jasminum officinale (S). *Jasmin commun*. *J. blanc* (F). *Jasmin* of poetry. *White flowered Jasmin* (E). *Echter Jasmin*, *Weisser Jasmin* (D). *Gelsomino bianco* (I).

نوع من الياسمين السبروتي الملبول. اقلية البلاد المعتدلة الحرارة المنحرفة نحو اطليه. جنته متسقة تملو نحو ٩ اثمار. فروعها متقابلة مضلمة المقطع والزاويا. أوراقه متقابلة، وريقاته وريه الترتيب لا قياسية التجميع والعدد منها الخامسة والسابعة والثاسية. لونها الى الحفشار المابن. نصلها دلف الصفحة || اثماره متكولي التجميع محوري الارتكاز. اثماره متضوية العرف العطري المستسب، لونها ابيض بلان || تنوره يستمر من ايار الى ايلول.

٣٠٩٢٨ - ياسمين اذغب

Jasminum pubigerum (S). *Jasmin à duvet* (F).

نوع من الياسمين السبروتي. يعيش في جميع الاقاليم المعتدلة بجنته متسقة تملو نحو ١٥٠ سم. اثمارها مضلمة الزوايا. أوراقها متقابلة، مركبة، وريه الترتيب، خامسة أو سابعة أو ثاسية الوريقات. وريقاتها اهليلجية الشكل؛ نصلها اذغب الصفحة السفلى، حلي العليا. اثمارها متكولي

التجميع. متكولاً يمد من ٥ الى ١٥ زهرة. زهرتها صغيرة القد، صفراء اللون، خالطة العرف || تنورها يستمر من اذار الى تشرين الاول.

٣٠٩٢٩ - ياسمين إسباني، ياسمين كبير الزهر

Jasminum grandiflorum (S). *Jasmin d'Espagne*, *J. à grandes fleurs* (F).
نوع من الياسمين السبروتي. زراعه الصناعية شامة لاستخراج دهنه العطري. جنته تملو نحو ٣ اثمار أوراقه متقابلة، وريقاته وريه التجميع لا قياسية العدد. اثماره الى الحفشار اللامع. نصلها جامد الصفحة. اثماره متكولي التجميع، محوري الارتكاز. اثماره كبيرة القد، لونها الى البياض المشح بالوردي، عريها فروع الرائحة الاخاذة || تنوره يستمر من حزيران الى تشرين.

٣٠٩٣٠ - ياسمين اصفر، ياسمين البر*

Jasminum frutescens (S). *Jasmin à feuilles de cyprès*, *J. frutescens* (F).
نوع من الياسمين الملبول. جنته تملو نحو ٢٠٠ سم. أوراقها متقابلة مركبة. وريقاتها زراعية الشكل صغيرة القد تملو نحو ٢ سم. نصلها جامد الصفحة || اثمارها صفراء اللون، شفعية للترتيب، ثنائية أو رباعية التجميع || تنوره يستمر من ايار الى حزيران.

٣٠٩٣١ - ياسمين آسوري*

Jasminum azoricum (S). *Jasmin des Açores* (F).
نوع من الياسمين، اقلية البلاد المعتدلة المشرفة نحو الحارة. جنته عواشة. فروعها متقابلة اسطوانية المقطع. أوراقه مركبة ثلاثية. وريقاته شبه ثلثية الشكل. نصلها جامد الصفحة الامسة. اثماره متكولي التجميع محوري الارتكاز. اثماره بياض اللون، متوسطة القد، فواحة العرف المستسب || تنوره يستمر من حزيران الى آب.

٣٠٩٣٢ - ياسمين صيني*

Jasminum besianum (S). *Jasmin de Boes*, *J. de Chine* (F).
نوع من الياسمين السبروتي وهو جملة ممررة صغيرة القد تملو من ٧٠ الى ١٠٠ سم. أوراقها بيضية الشكل، سنائية الزام الاخير؛ نصلها بطول من ٢٥ الى ٣٠ سم. وهو جامد الصفحة فسنتي اللون. اثمارها عطرية العرف، حمره اللون، متوسطة القد، ثلاثية التجميع أو فردية. تنورها يستمر طوال شهر حزيران.

٣٠٩٣٣ - ياسمين عطري*

Jasminum odoratissimum, *J. suavoletens* (S). *Jasmin suave*, *J. Jonquille* (F).
نوع من الياسمين السبروتي. جنته جزر كناري وبادريا. جنته تملو من ١٢٠ الى ٢٠٠ سم. ساقها وانفادها اسطوانية المقطع. أوراقها متقابلة، مركبة، وريه الترتيب، ثلاثية أو خماسية التجميع، وريقاتها ابيضه، نصلها بيضي الشكل مقطوم القاطعة. اثمارها ثلاثية التجميع، صفراء اللون، فواحة العرف المستسب || تنورها يستمر من نيسان الى تشرين الثاني.

٣٠٩٣٤ - ياسمين اخضر هو الكوكليت، اطليه.

٣٠٩٣٥ - ياسمين الليل

هو شرعات الليل، اطليه.

٣٠٩٣٦ - ياسمين زنبقي*

هو القل، جملة زنبقية عطرية، اطليه.



ياسمين صيني



ياسمين معروف



ياسمين

٣٠٩٣٧ - ياسمين عرائلي

هو صرية الجدي الشائعة ، اطلبها .

٣٠٩٥٢ - ياسمين (E). Dextrorse (F).

يامن م . يامنة . نمت تعريفين يطلق كل ساق نباتية متشعبة دورتها اللولبية من اليسار الى اليمين .

٣٠٩٥٣ - يأمور *

Capreolus capra, Cervus capreolus (S). Chevreuil (F). Roebuck, Roe deer (E). Rahwid (D).

حيوان لبرن يجمر من فصيلة الايلياث . جسمه يطول نحو ١١٥ سم . ويطول ٧٤ سم . أما ذنبه فهو نحو ٢٠ سم . ثوبه الى الحمرة الخطفية المواج وهو اغمر البطن ، ابيض العنبر . قرنه مثلث الششب ينصله كالأيل . موطنه اجراج الشرق الاوسط واروبه الغربية والوسطى . يعيش جماعات قليلة العدد . اجله مؤلف من ذكر وثلاث او اربع اناث . الاثني تفضل ه اشهر وتضع من يطفور الى ثلاثة .

٣٠٩٥٤ - ياسينون

هو الايسنن ، اطلبه .

٣٠٩٥٥ - ياسينون بري

هو الكمين الحيشي ، اطلبه .

٣٠٩٥٦ - يالبع

نمت تعريفين توصف به جميع المحاصيل الزراعية التي اجازت دور الاذراع ويحثل في دور الاذراع .

٣٠٩٥٧ - يانوف *

جنس حشرات فراشية من فصيلة المسيريات . انواعه المرؤضية قليلة . اجسامها نحيلة القند تطول نحو ٢٨ مم . في الذكور والاناث . رواشن ذكورها حنطية اللون يبيض والتصنيع والزرشفة . رواشن اناثها بيضاء اللون حر التصنيع والتصنيع || يتكرر وجودها من ايار الى حزيران . رفاقها تركيب النجيليات دون ان تغذيها شيئا الاخرى .

٣٠٩٥٨ - يانوف النجيليات *

Pamphila sidae (S). Pamphila des graminées (F). Pamphila sidae (E).

حشرة من فصيلة المسيريات ورتبة المسيريات الانجسة . موطنها الشرق الاقصى ويبيض الاصعاق الاربوية . فراشها جارية قوتها رقيق الازهار . سرقتها تموت على عصفت النجيليات || جسمها متوسط القند ، مدرفني الشكل يطول نحو ١٤ مم . بسطتها نحو ٢٩ مم . رأسها كبير اطيرم ، بني اللون . عينها كبيرتان نازحتان . زباناها صرطانيان . جوشنها ويطها الى الخطفي الشديد السرعة . زيب طرفها السرمي الى الشفحة || رواشن الذكر الى الخطفي يطول تقبيح وزرشفة صناعية . الزوج الاسامي اكثر زرشفة من الخلفي الذي يتميز بنقطة كبيرة تطرفها نقط صديرة جميعها الى السرة القاتمة . رواشن الاثني الى البني يطول تقبيح احمر وتصنيع اشجع الكلس وبعض نقط صديرة شراب اللون || لها جبل واحد في الحول . تظهر الفراشة في ايار . تسرح في النهار . تعاملت بعد ظهورها بنحو سبعة اسابيع وتضع المكن مبيضا على الصفوحات السفلى من نصال الاوراق || السرعة عند بلوغها الكمال تطول نحو ٢٢ مم . جسمها شبه اسطواني الشكل ، مستضف الوسط ، يسبح اطبا ، اربك اللون يطول تسرح اسمه . رأسها ونديها درواجها سود || طور الاكمال الذي يستمر نحو خمسة اشهر ينضف داخل صلجة تحببها السرعة بين اوراق الاشجار اليبدة .

Jasminacées, Jasmínées, Jasmínacées, Jasmínidées, Jasmínarées (F).

سبط من فصيلة اليربوتيات و اجنانه وازواحه عديدة اشهرها الياسين . نباتاته جنات وجنيتيات فرعاء السوق . ازهارها جميلة الشكل ثنائية السداة ، خاصة التركيب ، بعضها عطر فروع العرف المستحب .

٣٠٩٤٠ - ياستغوس

هو الجاست ، اطلبه .

٣٠٩٤١ - ياشكيد

جنس نباتات برية وتربينية من فصيلة الظهوريات مشهور باسم حنق ، اطلبه .

٣٠٩٤٢ - يانوف عزال دوز

هو ابرة الجوز ، اطلبها .

٣٠٩٤٣ - يالبع

يالبع ، يالبع ، ملك ، شوب ، حشب ، نوت تعريفية لمن واحد يوصف به طور الاستقرار الحياتي القاتم بين طوري الفتوة والشيوخنة .

٣٠٩٤٤ - يالوق

فرجة غشائية في الجمجمة .

٣٠٩٤٥ - يالوق

هو قة الرأس يقابله التقن .

٣٠٩٤٦ - يالوق

شجرة تعرف بأبنة يوم ، اطلبها .

٣٠٩٤٧ - يانوفيات

رتبة حشرات صديرة القند نحيلة الجسم من طبقة البيويات . فصائلها واجناتها وازواحه عديدة ، جميعها من الحوام التي تقضي حياتها البرية في الماء .

٣٠٩٤٨ - يالوت

حجر كريم غشاف ، صلب الجسم زيتي ، اجوده اصفر . وهو مختلف الالوان فيه الاحمر والاصفر والاحمر والازرق .

٣٠٩٤٩ - يالوت آخر

هو اللؤلؤ ، اطلبه .

٣٠٩٥٠ - يالوت زهراني

حشر من سيليكات الزرقون ، وهو حجر كريم زعفراني اللون يوجد عادة في بعض طغج البراكين .

٣٠٩٥١ - يالون *

نبات حولي من فصيلة المريكبات قريب الشبه من اللدلية . منته البلاد الحارة الامريكية . جذوره صخرولية . ساقه فرعاء . اوراقه متعاقبة منمقة سنائية النصل الزرواني الحافة . يستخرج من مسالته مادة نشوية مأكولة وصناعية يستغل منها بعد تخميرها بعض الكحول الشائعة الاستعمال .



يانوف



يامور



يانوف



يانوف النجيليات

٣٠٩٦٦ - **بِيرُوحٌ**، **لَفَّاحٌ**، **مَسَدٌ رَاجُورٌ**، **مَسَدٌ رَاكٌ**
لَفَّاحُ المَجْنِينِ، **لَفَّاحُ المَجْنُونِ**



نباتية

Mandraca (S). *Mandraca* (F). *Mandraka*, *Devil's apple* (E). *Alraun*, *Hundspfel* (D). *Mandradora*, *Mano di gloria* (I).

البيروح هو التاريخ : اصل الاسم من المبر واطين ويلفظ مندرافور . أما لفظة بيروح فهي عبرانية ومعناها ناقص الروح وذلك لان شكل جنس هذا النبات يشبه جسم الانسان . وقد ورد ذكر البيروح كسكن في بعض الاساطير القروسية المألفة ال نحو ٢٠٠٠ سنة قبل الميلاد . وقد استعمل منبأ عند الاشوريين وصنعت منه مرهم مخدر في عصر الولادة وآلام الانسان . وكان اقدماء يستعملون الجذور والاوراق كمنفر للاصصاب في العمليات الجراحية وفي بعض جبر الكسور المفلجة . ويول ان جنسها المششرة اذا نقتت في الخلل كانت مقوياً جنسياً طليماً . وكان ايضاً شائع الاستعمال في السرور وفي طقوس الفريديت .



بيد

٣٠٩٦٧ - **بِيرُوحٌ مَخْرُوفٌ**

تقليه العلمية : جنس نباتات مقربة ، عشية ، طيبة ، عمرة ، برية وزراعية من فصيلة الباذنجانيات . اثماره حمة جميعها من نباتات موطن البحر المتوسط . سورها جنور لينة لحمية تلتب فيها الازواجية . شكلها شكل جنس الانسان . اوراقها قرصية الازتكاز ، كبيرة القند ، معتمة . نصلها رافع الصفصمة ، متسع الحافة . ازهارها متوسطة القند ، كبيرة المدد ، فردية التجميع تقوم على سائلك قرصية الانتساب . الازهار مخلفة منبأ الياض والازرق والاحمر والبيضي . ثمارها باذنجانية مستديرة . جنورها وثمارها واوراقها تحوي مادة مخدرة عنصرها كمنصر الازويين ان لم يكن اقل || اعرف انواعه واشهرها البيروح المخرفي .

٣٠٩٦٧ - **بِيرُوحٌ مَخْرُوفٌ**

Mandraca officinarum (S). *Mandraca officinal* (F).
نوع من البيروح وهو نبات مقري طيب بري وزراعي . هذه المقدد الفرق الاوسط . سائلك جنورية ، حنزيات الشكل ، قرقة ، لونها ال احمر الاسمر . اوراقه قرصية الانتساب ، معتمة ، كاملة ، مستطيلة . نصلها سيمك الصفصمة متسع الاطراف . ازهار فردية التجميع ، قصيرة المماكين للنتسبة . بيضاء اللون ، عذراء المروج . ثمار مستديرة ، كبيرة القند . راجع خواصه الطبية في المادة السابقة .



بيروح مخرفي

٣٠٩٦٨ - **بِيرُوقِي**

Picrasma (S). *Picrasma* (F). *Picrasma* (E).
جنس اشجار حرجية طيبة وتزينية من فصيلة السوربويات . هذه الشرق الاصغر . سائلك ملحاء السماء حراء اللون مبقعة بالاصفر ، ترتفع نحو عشرة امتار . اوراقها مركبة . ورقها تطلق نحو ١٠ سم . قطر نحو ٤ سم . ازهارها علق التجميع . ازهارها الذكرية ربامية الفصص والبتلات والاسدية . ازهارها الانثوية خماسية الياض . اعصابها صلبة عذراء اللون . لحاء السوق والاصان مرة العلم طيبة .



يترومه

٣٠٩٦٩ - **بِيرُوقِي** ، **بِيرُوقِي**

Eutrema wasabi (S). *Wasabi* (F).
نبات يقلى معمر من فصيلة الصليبيات . هذه اليابسان . سائلك حنزياتية مستطيلة . اوراقه قرصية الانتساب ، غليظة الاصلاح ، كبيرة التماس القلبية الشكل . عثرانه الزهري يملو نحو ١٠٠ سم . ازهاره عشقودي منتصب . ازهاره

٣٠٩٦٩ - **بِيرُوقِي** *
Potamogetalus velox (S).
Potamogetalus véloce (F).

حيوان وحيد الجلس والنوع من فصيلة البيايات . اصطنه بعض مناطق افريقية الشمالية || جسمها كثيف الوبر الناعم ، يطلو نحو ٦٠ سم . مما فيه الذنب الذي يطلو نحو ٣٠ سم . رأسها شبه مخروطي الشكل ، مستدير الخبط . اسنانه صغرة ، منماسة ، حادة الاطراف ، عددها ٤٠ . سائلك متوسط الكثافة والطلو . عينها كبيرتان لوزيتان . اذناها مستديرتان صغيرتان . ذليها شبه مردي الشكل جلل الوبر . قوائمها قصيرة . ثوبها ان السرة يطلوها في الرأس والظهر موج ارجواني . ابطلاها ويطنها الى البياض التي || تتميز بجلو هيكلها العظمي من الترقوة || تألف صفاف مجاري الماء . قوتها الاسماك والمظاء والاقاضي واخشرات الكبيرة .

٣٠٩٦٩ - **بِيرُوقِي** *
Potamogetalidae (S).
Potamogetalidés (F). *Potamogetalidés* (E).

فصيلة حيوانات لبونة حاشرة وحيدة الجلس والنوع تشبه القمامة تمش على صفاف مجاري الماء || نوعها الوحيد اليبية .

٣٠٩٦٩ - **بِيرُوقِي** *
Dothidéacées (F).
Dothidéaceae (E).

عمارة فطور مجهرية من فصيلة المشقيات ودية التزيات . تتميز بأساسها المركبة المبقعة القائمة على ونية لا جولية . انفلاتها يحصل في من سائلكها المستديرة || اجناسها التي تم الانتصاب الزراعي قليلة وهي التبيكة والديسيريون والديسوخة .

٣٠٩٦٧ - **بِيرُوقِي** *

Sesleria (S). *Sesleria* (F).
جنس نباتات عشية مبروعة من فصيلة النجيليات . انواعه قليلة المدد . سويقها خماسية او سداسية الاشطاء ، دقيقة القصب ، ثنائية او ثلاثية السلايات . صفنها نسيق النصل المستطيل . سائلكها اسطوانية الشكل ، صغيرة القند . يكثر وجودها في الاراضي الجبلية الكلسية اللساعة . اشهر انواعها ما يتبع .

٣٠٩٦٧ - **بِيرُوقِي**

Sesleria caerulea (S). *Seslerie bleue* (F).
نوع من اليبد البروتي المبلول . عشية سداسية الاشطاء تملو من ٢٠ الى ٥٠ سم . صفنها مستطيل النصل المحين يمرض نحو ٤ سم . سائلكها قصيرة القند اسطوانية الشكل تطلو نحو ٣ سم . قطرها ٧ سم . سائلكها ال الزرقة الجميلة . يوجد في الارربة الكلسية القليلة او المتوسطة الرطوبة .

٣٠٩٦٨ - **بِيرُوقِي**

Sesleria argentea, *S. nitida* (S). *Sesleria brillante* (F).
نوع من اليبد البروتي المبلول . عشية خماسية الاشطاء تملو من ٣٠ الى ٨٠ سم . صفنها مستطيل النصل المقوس يمرض نحو ٢ سم . سائلكها تطلو نحو ٥ سم . قطرها ١٢ سم . سائلكها مستطيلة لونها ال الزرقة الداكنة يعلوها مروج فني .

٣٠٩٦٥ - **بِيرُوقِي**

Feuille de vigne (F).
البرقة ورقة البكرة . ج يرق . وتدعى ايضاً الخيط .

الارتكاز. ازهارها وردية اللون مشيرة بالاريجاني. بياضها مهدية الخنار || تنويرها يستمر طوال شهر حزيران.

٣٠٩٨٠ - **بَحْبُوحٌ عَطِيرٌ** (S). *Adenandra fragrans*
٣٠٩٨١ - **بَحْبُوحٌ عَطِيرٌ** (F). *Adenandra odorante*

نوع من البشوم الزينبي. ساقه تملو من ٨٠ الى ١٠٠ سم. اوراقه اعليجية مستطيلة. نصالها منبسطة مرطاه جميلة الخضار الزاهي. ازهارها عطري التجميع، طرفي الارتكاز. ازهارها مسطحة المالحق، وردية اللون، مفرسة الفصل والبتلات، عطرية العرف المستحب || تنويرها يستمر طوال شهر ايار.

٣٠٩٨١ - **بَحْبُوحٌ قَرْدِيّ الزَهْرَة**

Adenandra uniflora (S).
Adenandre à fleurs solitaires (F).

نوع من البشوم الزينبي. ساقه ترتفع نحو ٤٠ سم. اوراقه سنائية الشكل، ملبية، شائكة. نصالها ملتفة الاطراف. ازهارها فردية التجميع، طرفية الارتكاز، بياض اللون من الداخل، ووردية من الخارج || تنويرها يستمر طوال شهر حزيران.

٣٠٩٨٢ - **بَحْبُوحٌ** (F). *Halophile*
نمت ترميني يطلق حل النباتات التي تعيش وتتكاثر تلقائياً في الارربة الماطة.

٣٠٩٨٣ - **بَحْبُوحٌ** (F). *Outarde (mâle)*
ذكر الجباري.

٣٠٩٨٤ - **بَحْبُوحٌ**
قد يكون الياصور. كلك الجلاظ في وصفه : وداية وعشية نافرة لما قرنان طولان كأنها مشاران. وقرونه كقرون الأيل وهي صامتة لا تجويج فيها وهو اسرع من الأيل.

٣٠٩٨٥ - **بَحْبُوحٌ** (F). *Hémoglobine*
٣٠٩٨٦ - **بَحْبُوحٌ** (E). *Hemoglobin*
مادة آسبة يتألف منها غضاب دم الفقريات.

٣٠٩٨٧ - **بَحْبُوحٌ** (F). *Oens*
هو الحنسة، طائر من الحاميات، اطلبه.

٣٠٩٨٨ - **بَحْبُوحٌ** (S). *Erythrinus*
٣٠٩٨٩ - **بَحْبُوحٌ** (F). *Erythrin*

الواحدة مبخشة. جنس اسمك نهرية من مفتوحات انهر وفضيلة القراصنيات. انواعها المعروفة اربعة موطنها انهر وبحيرات امريكة الاستوائية || اجسامها مستطيلة، شبه اسطوانية الشكل، تطول من ٣٠ الى ٤٠ سم. رؤوسها مستطرفة مقطوعة كبيرة الاشداق. زعانفها الظهرية كبيرة متبوعة بزعنجات ضخمة صغيرة. زعانفها الذيلية مستديرة الاطراف. ازواجها تتراوح من الخضار الالسن الى الخضار الالسن. بطونها فضية || لحونها مأكولة، متوسطة الصنت.

٣٠٩٨٩ - **بَحْبُوحٌ** (F). *Gazon*
هو الخضر والخضرة. ج. يخاضير.

صغيرة لثقة، بياض اللون. ساقه واوراته مأكولة || يتكاثر باليزر والقسمال. يرضى في الموانع الرطبة التليلية وفي الارربة الصلصالية الرولية الوارزة العناصر الغذائية.

٣٠٩٧٠ - **بَحْبُوحٌ** هو الفريزين، اطلبه.

٣٠٩٧١ - **بَحْبُوحٌ السُحُور**
هو فريزين الفجر، اطلبه.

٣٠٩٧٢ - **بَحْبُوحٌ الكَسْمِلك**
هو الفريزين الاسريكي، اطلبه.

٣٠٩٧٣ - **بَحْبُوحٌ هِنْدِيّ**
هو فريزين الاقدمين، اطلبه.

٣٠٩٧٤ - **بَحْبُوحَات** (Euphorbiaceae)
فصيلة نباتية ترمف بالفريزيويات. اطلبها.

٣٠٩٧٥ - **بَحْبُوحٌ** (S). *Michauxia*
جنس نباتات عشبية برية وزراعية محولة وبصرة من فصيلة الجربسيات. انواعها المعروفة قليلة متبها الشرق الاقصى. سوقها متضخمة. اوراقها متعاقبة متبادعة قليلة العدد. ازهارها ابوية الارتكاز، كبيرة لثقة ملتفة البتلات. اعرف انواعها واشهرها ما يبع.

٣٠٩٧٦ - **بَحْبُوحٌ لَبْنَانِيّ** (S). *Michauxia levigata*
٣٠٩٧٧ - **بَحْبُوحٌ سُوْرِيّ** (F). *Michauxie à tige lisse*

نوع من اليثة المحولة. مهدها بلاد ايران، ساقها مرطاه فرهاد تملو من ٢٠٠ الى ٣٠٠ سم. اوراقها جامدة النصل الازب. ازهارها بياض اللون، فردية التجميع، ابوية الارتكاز تملو الساق والفروع. تنويرها يستمر من تموز الى آب.

٣٠٩٧٧ - **بَحْبُوحٌ سُوْرِيّ** (S). *Michauxia campanuloides*
٣٠٩٧٨ - **بَحْبُوحٌ** (F). *Michauxie susse-campanula*

نوع من اليثة المحولة، مهدها الجبال السورية واللبنانية. ساقها فرهاد تملو من ١٠٠ الى ٢٠٠ سم. بشرتها حلوية الزنب الشائك. اوراقها جامدة النصل الازب. ازهارها وردية او بنفسجية اللون، فردية التجميع، ابوية الارتكاز، مسخرة على الساق والفروع. لتويرها يستمر من حزيران الى آب.

٣٠٩٧٨ - **بَحْبُوحٌ** (S). *Adenandra*
٣٠٩٧٩ - **بَحْبُوحٌ** (E). *Adenandre*

جنس جنبات برية وتزيينية معمرة من فصيلة السليبيات. موطنها بعض مناطق افريقية الجنوبية والشمالية. سوقها فرهاد قصيرة تملو من ٤٠ الى ١٠٠ سم. اوراقها ابوية متباينة الاشكال. ازهارها خاسية النصل والبتلات، عشارية الالسية || انواعها المعروفة قليلة العدد، اشهرها الثلاثة التالية.

٣٠٩٧٩ - **بَحْبُوحٌ سِيْرَانِيّ** (S). *Adenandra umbellata*
٣٠٩٨٠ - **بَحْبُوحٌ** (F). *Adenandre en ombelle*

نوع من البشوم الزينبي. ساقه تملو من ٤٠ الى ٦٠ سم. اوراقه سنائية الشكل صغيرة لثقة تطول من ٢ الى ٣ سم. وتعرض من ٤ الى ٦ م. نصالها مهدية الاطراف، حلوية الصفحات السفلى. ازهارها سيرواني التجميع، طرفي



بحبشوش

٣٠٩٩٥ - بِدَ الْجَزَازَة (F).
Baudrier d'Orion (F).
بد الجزاء ثلاثة كواكب وباصة من كوكبة الجوزاء .
واج فطار الجزاء .

٣٠٩٩٦ - بِدَ صَوْرَ الحَوْرَ *

Idiocerus tremulae (S).
حشرة من فصيلة الزيديات ، طولها يراوح من ٥ الى ٦ م. جسمها مخروطي الشكل . رأسها مستعرض . زباناها شريطية قصيرة . ثوبها حنطي اللون . رأسها وأطراف جناحها الى الخصار الاطحل البياض . مدنها حنطي اللون اسمر . الحثار والطرف . تركيب الحور من اذار الى تشرين .

٣٠٩٩٧ - بِدَ صَوْرَ الصَّخْمَافِ *

Idiocerus ustulatus (S).
حشرة من فصيلة الزيديات طولها يراوح من ٤ الى ٦ م. جسمها مخروطي الشكل . رأسها مستعرض . زباناها شريطية قصيرة . ثوبها الى الخصار الاسمع الموج . مدنها اسمر . تركيب الصخماف دون ان تؤويه .

٣٠٩٩٣ - بِدَ صَوْرَ الِيفِ *

Idiocerus socialis (S).
Idiocera social (F).
حشرة من فصيلة الزيديات ورقية تتجانسات الاجنحة . جسمها صغير اللقد يطول نحو ٥ م. رأسها مستعرض ، قليل التنوب ، اصفر اللون . خطمها معتدل الطول . عينها كيرتان . زباناها قصيران ، نحيلان . كوسلها قليل الالحداب اسفر . حشيتها بحرمة صفراء . ظهرها كامل الحنجرة ، لاسف ، حنطي اللون يطولو موج اسمر . وثنائها غشائيات ، شفانان . بطنها اصفر اللون على صفحته . قوائمها كثيفة الهلب اللثائك || تألف جمع المراتع التي يتكثف فيها الاشباق والاشجار . قربتها التسع تحمص من الاوراق .

٣٠٩٩٤ - بِدَ يَتْرِيَهَ * ، بِدَ يَتْرِيَهَ *

Idesia (S). Idésie (F).
خبرة برية وتربينية من فصيلة التنضيات . مهدها الصين واليابان . ساقها منتصبة تطلو من ١٢ الى ١٧ م. افسانها فائضة نظمية الارتكاز . اوراقها عابلة ، متعاقبة ، منققة ، رديئة الشكل ، مستطيلة المنق . نصلها جامد الصفحة بحري اللون . انهارها وسيدة الشق ، عادية القنالة ، صغيرة اللقد ، خضراء اللون . انهارها عشكولي التسجيع ، بحوري الارتكاز . حثاكلها متعدية . حمارها حنطية الشكل واللقد برتقالية اللون || ثنورها يستمر طوال شهر ايار .

٣٠٩٩٥ - بِرَاحَة * ، حُحَابِيبِ *

Lampyris (S).
Lampyre, Ver luisant (F). Firefly (E).
جنس حشرات مفيدة ، صغيرة اللقد ، مستطيلة الشكل ، مبطلة الجسم ، من فصيلة البراقيات . انواعه المعروفة نحو ١٠ جميعها من ليات البيرة يفسن في الظلام . معظمها من حشرات المناطق الحارة . ذكورها تسرح في الليل للاعتداج الى انثائها المماري . انثواها مختلفة الالوان يكثر نيسا الزنادي والبي .

٣٠٩٩٦ - بِرَاحَة ذُجُوبَة * ، حُحَابِيبِ ذُجُوبِ * ،

بَصْبُوسُ الِثَلِيبِ *

Lampyris noctluca (S).
Lampyre nocturne, Ver-luisant (F).
Fire-fly, Glow-worm (E).

حشرة مفترمة نافعة من فصيلة البراقيات ورقية مفدمات

الاجنحة . تألف الاماكن التي يتكثف فيها الحلزون والبراغ والبريط . تتميز بابين القشار والفضيات في الظلام وبفارق الشكل الحامضي بين الذكر والانثى ، ذكورها مجنحة واثانها ماري || جسمها متوسط اللقد ، يطول عند الذكر من ١١ الى ١٣ م. ويطول عند الانثى من ١٤ الى ١٦ م. ثوبها ال البني الاسمر ، يتصرف ال الجوزي عند الذكر ويصت عند الانثى . رأسها صغير الحجم لكاهما ذريان . عينها صغيرتان . زباناها غشائيات صفراوان . ظهرها عند الذكر مستطيل اللقد وهو عند الانثى جعدة تركز على الترتبة الاولى . ارسافها خماسية المنقل || لها جيل واحد في الحول . تظهر الحشرة الجملانة في اوائل الربيع وتميش حتى اواسط الصيف . تسرح في الليل . تساقف في اوائل حزيران تمتع المكن ميحاديا تحت الجملانة والحجارة || البرقة مبطلة الشكل ، سداسية الرؤاج سمراء اللون ، تميش في ابل مهدها على المواد الضوية ثم ما تقترسه من البراق والحلزون .

٣٠٩٩٧ - بِرَاحَة شَرْقِيَة * ، حُحَابِيبِ شَرْقِي * ،
بَصْبُوسُ الِثَلِيبِ الشَّرْقِي *

Luciola orientalis (S). Luciole orient (F).
Orient Fire-fly, Orient Glow-worm (E).

حشرة مفترمة نافعة من فصيلة البراقيات ورقية مفدمات الاجنحة . تألف الاماكن التي ترتادها البراعة الدجوية وهي اكثر انتشارا منها واشد بصيصا في الظلام وانثائها مجنحة كالذكر || جسمها متوسط اللقد يطول عند الذكر نحو ١٤ م. ويطول عند الانثى نحو ١٦ م. ثوبها ثنائي اللون ، جزوي الرأس والظهران ، حنطي الكوسل والجانحة والجرامز . رأسها صغير الحجم ملويف بالكويل . زباناها مستطيلان . عينها صغيرتان بارتان . ظهرها يلبس كامل البطن . بطنها مبطط . اسمر اللون . ارسافها خماسية المنقل || لها جيل واحد في الحول . تظهر الحشرة الجملانة في اواخر اذار وتميش حتى اواخر آب . تسرح في الليل . قوتها البراق والحلزون والبريط . وهي كالبراعة الدجوية تحامس المضم الاستباقي فتسحق ضحيتها برضاب ذفاقي للمادة ثم تمعقه بسائل ليزني يجل التسحق ويديها تشرشفا بفكها الاجونج || البرقة مبطلة الشكل ، سداسية الرؤاج ، سمراء اللون ، طحلان الحراج وهي كاشخرة الجملانة لا تطلو من الجهاز الضوئي || طول الاكمال الذي يستمر نحو ٦٥ يوما ينقضي في القرية تحت الحجارة .

٣٠٩٩٨ - بِرَاحِيَاتِ *

Lampyridae (S).
Lampyrids (F). Lampyridae, Fireflies, Glowworms, Lightning beetles (E). Leuchtkäfer (D).

فصيلة حشرات مفترمة من حشرات الاجنحة ، ليات البيرة ، صديرات اللقد ، مستطيلة الشكل ، تسحق في الظلام لان تربيانها الطرية تحصل فداغ لسفورية بصيصها يسحق في النظمية . اجناسها المعروفة نحو ٥٠ أما انواعها فعدة مئات . معظمها من حشرات المناطق الحارة . تتميز ذكورها المجنحة وانثائها للمماري . وهي صغير من الحشرات النافعة لانها تقضي على بعض التويديات الضارة بالزراعة .

٣٠٩٩٩ - بِرَاحِيبِ *

Cychnan (F).
هو السكع ، الخلبه .

٣١٠٠٠ - بِرَبُودِ *

Rhizotherus (S).
Rhizothère (F). Rhizotherus (E).

مائل من العجائيات وفصيلة التدرجيات . موطنه ماليزية .



يدصور الحور



يدصور الصخماف



براعة



برود

جوي الرقطة الصناعية التهديب . رقطة له لقياسة الحجم والشكل صدره وبطنه الى البياض الناصع || موطنه بيند من ايران والافغان واخذت الى التبت . يألف الجبال العالية من ارتفاع ٣٠٠٠ الى ٦٠٠٠ م .

٣١٠٠٧ - **يزحون**
 Percnoptère mâle (F).
 Ha percnopterus (E).
 البرغوم والبرغوم والبرغوم هو الذكر من الرخم .

٣١٠٠٨ - **يزحون**
 Yard
 وحدة قياس الكلايزية تساوي ١١٤٣٨٢ و٩٠ م . يقال اخذت من طول سيف الملك هنري الاول || كسور البرد القدم والبوصة . القدم او الفوت يساوي ٣٠٨ م . والبوصة او الاانش تساوي ٢٥٤٨ م . فالبرد يساوي اذا ثلاثة اقدام او ٣٦ بوصة .

٣١٠٠٩ - **يزحون**
 Monstera (S). Monstera (F). Ceriman (E). Kœchlicher, Kolbenriese (D). Monstera (I).
 جنس نباتات عشبية متسلقة من فصيلة الفلقاسيات . انواعه المعروفة ١٢ ، مهددا البلاد الامريكية . منظرها محول وبضها ممر . اوراقها مزججة تصنفيت . ازهارها سرية . ازهارها صغيرة لالحة وسيدة الشق . ثمارها لوزية مأكولة القشور في بعض الانواع .

٣١٠١٠ - **يزحون**
 Pinasse (F).
 هو الصنوبر البري ، اطلبه .

٣١٠١١ - **يزحون**
 Erycina (S).
 Erycène (F). Erycina (E).
 جنس حيوانات بحرية من الرخويات صفيحات الخياشيم وفصيلة البرسويات . انواعه المعروفة كثيرة المدد ، جميعها من متحجرات الطبقات المسانية واليوسانية . اصداها بيضية الشوزن او عرصة ، متعددة التبطين ، رقيقة ، مالة .

٣١٠١٢ - **يزحونيات**
 Erycinidae (S).
 Erycinidés (F). Erycinidae (E).
 فصيلة حيوانات بحرية من الرخويات صفيحات الخياشيم . اجناسها وانواعها عديدة ، منها الغابرة وهي من متحجرات الاراضي التالقية ، ومنها الماصرة || تتميز باصداها الصغيرة الرقيقة الشفافة . جميعها ثنائية المصارع || مستطلة الارجل القالبسة الانحطاط || اعرف اجناسها واشهرها البرسون والبعين والقلبية والمطومة .

٣١٠١٣ - **يزحون**
 Tragelaphus scriptus (S). Tragelapho décrit, Guib (F). Bush buck, Hornessed antelope (E).
 نوع من الجبل صغير القد جسمه حجم المامز . اطقه البلاد الافريقية من جنوب الصحراء الكبيرة الى الحديقة . ثوبه امركيت يعلو تحطيط ابيض وتبقيج اسمر لا نظامي الترتيب ولا قياسي الشكل . راجع نباح .

٣١٠١٤ - **يزحون**
 Ertogonum (S). Eriogone (F).
 جنس نباتات عشبية معمرة من فصيلة البطباطيات . انواعه عديدة ، منظرها بري وبضها تريبي . بعضها متعينة عادة الفروع . اوراقها فمية التجمع لقياسة الارتفاع يكثر وجودها عند قاعدة الساق . ازهارها صغيرة القد شضية الانتظام ثنائية او رباعية التجمع تلقفا ثلاثة جسمية الشكل او اسطوانية || اعرف انواعه واشهرها ما يتبع .

يألف البراري والادغال . ملجته الحيواني حصاي ، جماعته قليلة المدد . قوته الحشرات وانتل والبلور البرية || جسمه مستدل القد تقريب الشبه بالحمل الا انه اطول عنقا وينقاد واصفر رأسا . جناحه مستديرا الاطراف . ذنبه صغير القد ، مخروطي الشكل . ثوبه الى البردة الزرقاء المواج يعلو تقريظ ابيض واسمر . زوره وصدره وبطنه الى التبرة السمره يعلو مواج ودي || ينش اضموصه من الترية بين النباتات المشابكة . الاثم تحضن وحدها من ١٤ الى ١٦ بيضة . الترخيم يستمر نحو ثلاثة اسابيع . الذكر يدين الغذاء والحماية .

٣١٠٠١ - **يزحون** * **اودع**
 Dipus (S). Gerboise (F). Jerboa, Jacculus (E).
 جنس حيوانات لينة قاضية جاسة من فصيلة البربويات .

انواعه عديدة موطنها جميع الاساقع الصحراوية الحارة والمتعددة الحرارة || شكلها شكل فأرة كبيرة . طول نحو ١٧ سم . وذنبه ٢٠ . عيناه جاحظتان . اذناه كبيرتان متضخمتان وهو طويل الرطين صغير العين جدا وله ذنب مستطيل ريمه صعدا يحمل في طوله خصلة صوف لونها يختلف من لون ثوبه || ثوبه الى الصهبة الصفراء . ظهره بلون الرمل ، بطنه ابيض || يألف القفاني والناطج الحافة يتخذ بجمه من نض الارض . اثناء حمل ثمانية اطباء وتضع اربع مرات في السنة في كل مرة من ٤ الى ٦ ادراس . قوته المواد النباتية على اختلاف انواعها وصادها والحشرات والحراد || اعرف انواعه وامعها ما يتبع .

٣١٠١٢ - **يزحون تدعري**
 Dipus macrotarsus (S). Gerboise macrotarse (F).
 موطنه البلاد السورية . ثوبه بلون الرمل . طول نحو ١٦ سم . وذنبه ١٩ ؛ يكثر في البادية .

٣١٠١٣ - **يزحون ذو رصيح**
 Dipus sagitta (S).
 Gerboise flèche (F).
 موطنه العراق وركية واروبية . ثوبه بلون الرمل . ظهره عاين الشج . ذنبه اسود الخصلة ، ابيض النورة .

٣١٠١٤ - **يزحون صهرية**
 Dipus saegyptius (S).
 Gerboise d'Egypte (F).
 موطنه فسيح الارياب بيند من الجزائر الى تونس وليبيا ومصر والنرة ولسطن وشمال الجزيرة البرية || ثوبه الى الصهبة الصفراء . ظهره بلون الرمل الرطب . بطنه ابيض . خصلة ذنبه سمراء ، طرفها اخبر .

٣١٠١٥ - **يزحونيات**
 Dipodidae (S).
 Dipodidés (F). Dipodidae (E).
 فصيلة حيوانات لينة قاضية جاسة من مرتبة قردنيات الشوزب ورتبة القواض . اجناسها وانواعها عديدة تتميز باستعانة جرامها الخلفية بقصر الاسبية . رؤوسها غليظة . اذناها ملغية الشكل منتصبة . اعناقها قصيرة . اذناها طوية || موطنها العالم ، تألف القفاني والقيمان . قوتها الاشباب والجلود والثار || اعرف اجناسها البربوم والزيود والموانة والهاقل .

٣١٠١٦ - **يزحونيس** * **لصحر ابيس**
 Falls unca (S). Snow leopard, Irbis (E).
 حيوان مفترس من فصيلة السنوريات . يشبه النمر تكويتا وعتقا . يقال انه ضرب منه . طوله نحو ٣٢٢ سم . بما فيه الذنب الذي يطول نحو ١٠٠ سم . ثوبه ابيض الاساس



بروم



بريس



بردوم



برسون



برع

٣١٠٢٢ - بَرَبُون تاهم الحلب *
Eriogonon flavum (S). Eriogone jaune (F).

حيوان لبني حاشر من فصيلة الذبابيات . موطنه جزيرة مدغشقر . يألف الحشبات والنباتات التي تكثر فيها الاحشباب سرسحة دجوي . قوته الحشرات والديدان || جسمه صلب اللد ، قريب الشبه بالفضة ، يطول نحو ٢٤ سم . طليه مثل الحشبية ، عديم المسال . ثوبه الى السمرة السوداء || الاثني ثلثون تقص في كل نصف من ١٥ الى ١٢ جرماً || يياته الشتوي يستمر نحو اربعة اشهر .

Larvale (F). Larval (E).

٣١٠٢٤ - بَرَبُون

راجع دموصي .

Pierre calcaire molle (F).

٣١٠٢٥ - بَرَبُون

هو كل حجر كلسي عديم الصلابة أو سريع الانفتاح .

Asperge (F).

٣١٠٢٦ - بَرَبُون

هو الحلزون المعروف . ج برابع ، اطليه .

Sparmannia (S).

٣١٠٢٧ - بَرَبُون

Sparmannia (F). Sparmannia (E).

جنس جنبات وخبيرات برية وزراعية تربيتية من فصيلة التريزوفويات . منبتها البلاد الافريقية . سطحها منتصب تعلو من متر الى ستة امتار . اوراقها شجانية الاشكال . ازهارها صيقلية التجميع ، طرفي الازتكاز . ازهارها صنية اللد يضاء اللون || انواعه المعروفة قليلة العدد ، اشهرها التالية :

٣١٠٢٨ - بَرَبُون افريقي

Sparmannia africana (S). Sparmannia d'Afrique (F).

نوع من البريوم . ساقه تعلو نحو ستة امتار . اوراقه قلبية الشكل تطول من ١٢ الى ١٥ سم . وتعرض من ٨ الى ١٠ سم . تصالفا مسننة الخلفاء ، مزينة البشرة على الصفحتين العليا والسفلى . ازهارها صنية اللحم ، يضاء اللون || تنويرها يستمر طول شهر ايار .

٣١٠٢٩ - بَرَبُون كسفي الوريق

Sparmannia palmata (S). Sparmannie palmée (F).

نوع من البريوم . ساقه تعلو من متر الى اثنين . اوراقه كفية الشكل ، خماسية الفلق المسننة المختار . تصالفا عديم الزغب ، بحري الخضار . ازهارها يضاء اللون ، صغيرة اللحم || تنويرها يستمر من آذار الى تموز .

Henné (F).

٣١٠٣٠ - بَرَبُون

هي الحناء ، اطليه .

Podetas caffer (S).

٣١٠٣١ - بَرَبُون *

حيوان لبني قاصم وسيد الجنس والنوع من فصيلة الدبابيات . موطنه بعض الاقشاق الافريقية . طول نحو ٤٠ سم . يذبه ٤٠ . رأسه كراس الانب . عيناه كبيرتان جاسطتان . ذنبه جنلي الصوف . جرابه قصيرة ، خماسية الاصابع ، قوية الاظافر المقوسة . جرابه الخلفية مستطيلة ، رباعية الاصابع ، قوية الاظافر القصيرة المستعرجة || فوهه الى الصبغة السوداء . بطنه زغولاني يبيض . يعيش جماعات كثيرة العدد || جسمه ردهة فضية تكتنفها اربعة اناق مصالبة مستطيلة . قوته الاحشباب والجملور والحويب .

٣١٠١٥ - بَرَبُون أَصْفَر *
Eriogonon flavum (S). Eriogone jaune (F).

نوع من البرغون التريبي . ساقه زياه تعلو نحو ٣٠ سم . اوراقه منقطة الشكل تطول من ٢ الى ٨ سم . تصالفا خلي البشرة على صفحتيه . ازهاره حامية الازتكاز صيقلية التجميع ، حلية البشرة ، صفراء اللون || تنوره يستمر من حزيران الى ايلول .

٣١٠١٦ - بَرَبُون عسيمي *

Eriogonon umbellatum (S). Eriogone en ombelle (F).

نوع من البرغون الجبلي المنبت . ساقه تعلو من ١٥ الى ١٥ سم . اوراقه منقطة لطيفة الشكل . تصالفا بحري لصفحة العليا ، خلي السفلى . ازهاره حامية الازتكاز ، خصية التجميع ، صفراء اللون || تنوره يستمر من حزيران الى ايلول .

٣١٠١٧ - بَرَبُون عديقي *

Eriogonon corymbosum (S). Eriogone en corymbe (F).

نوع من البرغون التريبي . ساقه مزينة تعلو من ١٥ الى ٢٠ سم . اوراقه منقطة اعليجية الشكل ، تصالفا خلي البشرة ، متصبع الاطراف . ازهاره حامية الازتكاز ، ملقبة التجميع ، لونها الى البياض الموشح بالوردي || تنوره يستمر من تموز الى ايلول .

٣١٠١٨ - بَرَبُون عرسكب *

Eriogonon compositum (S). Eriogone composite (F).

نوع من البرغون التريبي . ساقه مراءه تعلو من ٣٠ الى ٤٠ سم . اوراقه بيضية الشكل ، قلبية القاعدة ، تصالفا اخضر الصفحة العليا خلي السفلى . ازهاره حامية الازتكاز ، خصية الشكل ، مركبة الصفوف المتراكبة . لونها الى البياض الاخضر || تنوره يستمر من تموز الى ايلول .

Pterostyrax

٣١٠١٩ - بَرَبُون

جنس نباتات برية وتريبتية من فصيلة الاصطركيات . انواعه المعروفة قليلة العدد منها الاشجار والشجيرات . سطحها منتصبه قراءه . اوراقها عابطة منقطة-متصافية . تصالفا اعليجية جامدة الازل ، مسننة الحوافي . صفحتها السفلى كلبية الخليل الاطلل . ازهارها عمودية الازتكاز ، معتدلة التجميع . ازهارها ربيعي . ثمارها جرداء ربيعية الشكل ، رباعية الاجنحة .

Ictère, jaunisse (F).

٣١٠٢٠ - بَرَبُون

Icterus, jauntee (E).

حال مرضية تترى لسج الحيوان فتفسر ، سببها العدائي تغدر الصفراء من بلوغ المني بسهولة تختلط بالدم .

Chlorose (F).

٣١٠٢١ - بَرَبُون

Chlorosis (E).

ومنهم من قال ارقان . حلة فيزيولوجية تصعب النبات فتسبب اسودار الازراق وتنعمنها من التيام يسلها التنشيط على البرية الاكل مما يؤدي الى تآخير النمو والذبول الباكر . وينقال للارواق والنباتات المصابة باليرقان مبرقة .

Larve (F).

٣١٠٢٢ - بَرَبُون

هي للدموصي ، اطليه .



بربول تاهم الحلب



برب

الاستثمارية قصيرة ، ثنائية الفصل . أخطاها قصيرة . ملاسها دقيقة . كواسلها وبطنها شبه أسطوانية الشكل . رواشتها معتدلة الحجم ، شفافة . قوائمها نشيطة || تألف المواقع الجافة والمنازل الريفية . قوتها المواد العضوية المنحلة . يرقاتها عادمة البصر ، نائلة ودائمة .

Scenopinidae (S). **بَرُونِيَّاتٌ** ٣١٠٤١
Scénopinidae (F). Scenopinidae (E).

فصيلة حشرات من رتبة ذوات الجناحين . اجناسها واولها المعروفة متوسطة العدد منتشرة في معظم مناطق البلاد الحارة والمعتدلة الحرارة . تألف المواقع الجافة وتفضيبت المساكن الريفية || اجسامها صغيرة تطول من ٢ الى ٨ م . رؤوسها كبيرة . عينها متقاربة ، مثائلة عند الشقين . قروتها الاستثمارية قصيرة ، ثنائية الفصل . أخطاها صغيرة . كواسلها وبطنها شبه أسطوانية الشكل . رواشتها شفافة ، قوائمها قوية || يرقاتها كومة ، دودية الشكل . بعضها واثج والبعض الآخر دامن || أشهر اجناسها البركة .

Georyssus (S). **بَرُونِيَّاتٌ** ٣١٠٤٢
Géoryssus (F). Georyssus (E).

جنس حشرات من فصيلة اليزوميديات ورتبة عنديات الاجنحة . انواعها المعروفة نحو ٢٠ جميعها من حشرات المناطق الباردة والمعتدلة الحرارة || اجسامها عادمة الرواشن صغيرة القند ، بيضية الشكل ، تطول من ٢ الى ٥ م . رؤوسها صغيرة ، ملسوفة . عينها بارزة . أخطاها مستطيلة . تأثيرها وملاسها نظامية . قروتها الاستثمارية قصيرة ، دبوسية الاطراف . كواسلها شبه مخروطية مقطوعة المقدم . الامحدا لاسفة تقطعا خطوط من التغيرات الدقيقة . قوائمها نشيطة . اولياها وحيدة اللون يكثر فيها الاسود ويشقاتها والجزوي والكسني || تألف صفات المتاعق ويجاري الماء حيث تنعم في الروال والاسمال الرطبة . قوتها المواد العضوية المنحلة وما تستطيع اقتناصه من حشرات وهوام .

Georyssidae (S). **بَرُونِيَّاتٌ** ٣١٠٤٣
Géoryssidés (F). Georyssidae (E).

فصيلة حشرات متفرسة من عنديات الاجنحة . اجناسها واولها المعروفة متوسطة العدد منتشرة في معظم مناطق البلاد الباردة والمعتدلة الحرارة || اجسامها عادمة الرواشن صغيرة القند ، بيضية الشكل ، تطول من ٢ الى ٥ م . رؤوسها صغيرة ، ملسوفة . عينها بارزة . تأثيرها وملاسها نظامية . قروتها الاستثمارية قصيرة ، كسامة الفصّل ، دبوسية الاطراف . كواسلها شبه مخروطية الشكل ، تلحف الرأس . الامحدا لاسفة . قوائمها نشيطة ، اولياها سوية الالوان || تألف الرياشن وصفات المتاعق ويجاري الماء . تعيش على المواد العضوية المنحلة وما يستطيع تنصه من دويبات وهوام || أشهر اجناسها البركسوم .

Ben (F). **بَرُونِيَّاتٌ** ٣١٠٤٤
هو البسان ، الطبخ .

٣١٠٤٥ - **بِسْتَوْرِيَّاتٌ**

شجر تصنع منه المساووك وساووكه اشد المساووك إنقاه لثفر وبنائه بالسرأة وفيها فيه من مرازة مع لين .

Ostryer (F). **بِسْتَوْرِيَّاتٌ** ٣١٠٤٦
هي الثنابية المشهورة بمصابة خشبها .

يسرح في الليل ويبعث في النهار . انثاه تحمل اربعة اطبا وتضع اربعة ادراس مرة واحدة في السنة .

Eriophyllum (S). **بَرُونِيَّاتٌ** ، **نَدْفِيَّةٌ**
Eriophylle (F).

جنس نباتات عشبية مصرة من فصيلة المركبات . انزاه عديدة ، معظمها بري وبعضها زرعيني . بعضها فراء مستطيلة الزغب الذي يشبه ندف القطن . اولياها متماثلة وريشية غمرية . انزاهها رؤوسية صفراء اللون . يزورها متوجة بقشعة || أشهر اولها ما يتبع .

٣١٠٣٣ - **بَرُونِيَّاتٌ** عَدِيَّةٌ ، **نَدْفِيَّةٌ** عَدِيَّةٌ
Eriophyllum confertiflorum (S). Eriophylle à corymbes (F).

نوع من البرونيليم ، عشبته تطلو من ٣٠ الى ٦٠ سم . اولها صغيرة القند ثلاثية التفرخ او خماسية . رؤوسها الزهرية كثيفة التجميع ، قصيرة الالان ، هرية الملح . انزاه يستمر من اوزائل حزيران الى اواسط تموز .

٣١٠٣٤ - **بَرُونِيَّاتٌ** بَحْضُورِيَّةٌ ، **نَدْفِيَّةٌ** بَحْضُورِيَّةٌ
Eriophyllum caspiotum (S). Eriophylle gazouyant (F).

نوع من البرونيليم ، عشبته تطلو من ٣٠ الى ٥٠ سم . اولها السلق خماسية التفرخ . رؤوسها الزهرية كبيرة القند ، متوسطة العدد ، مستطيلة الالان || انزاهها يستمر طول شهر تموز .

٣١٠٣٥ - **بَرُونِيَّاتٌ**
حيوان لبون اديد مشهور باسم **بِسْتَوْرِيَّاتٌ** عُرْفٌ ، **اطلبه** .

٣١٠٣٦ - **بَرُونِيَّاتٌ**
البرون عصد الحيوانات المفترسة .

٣١٠٣٧ - **بَرُونِيَّاتٌ**
دماغ الفيل .

٣١٠٣٨ - **بَرُونِيَّاتٌ**
تعريف يطلق على جميع النباتات التي تعلق بزور حقيقية من اي قسم كانت ان من المستويات او البرينات او التسميرات .

٣١٠٣٩ - **بَرُونِيَّاتٌ**
Bioplane (S). Bioplane (F).

جنس حشرات لاؤيفية من فصيلة البنيشيات ورتبة مفدمات الاجنحة . انواعها المعروفة خمسة معددا الشرق الاذل يكثر وجودها في بعض مناطق سورية الداخلية || اجسامها صغيرة تطول من ٨ الى ١٢ م . اولياها وحيدة اللون منها الاسود والجزوي والاسفر والكسني والبي . رؤوسها صغيرة مستديرة . قروتها الاستثمارية دبوسية الشكل ، كواسلها عمودية ، ناشرة الاطراف الامامية . الامحدا عقدة ، مقطوعة الاطراف لا تلحف كامل الجسم || تألف المرح وزوالب البقر والقنم والمانز . تعيش تحت القش على المواد العضوية والنباتية المنحلة .

٣١٠٤٠ - **بَرُونِيَّاتٌ**
Scenopinus (S). Scénopine (F). Scenopinus (E).

جنس حشرات من فصيلة اليزيكيات ورتبة ذوات الجناحين . انواعها المعروفة قليلة العدد منتشرة في معظم مناطق البلاد المعتدلة الحرارة || اجسامها مستطيلة تطول من ٣ الى ٦ م . رؤوسها كبيرة . عينها متقاربة عند الشقين . قروتها



بَرُونِيَّاتٌ



بَرُونِيَّاتٌ

تركب النباتات المرعوية والمتعمية || أشهر أنواعها البسف
الفرزاق وبسف فرموزا .

Chenille (F).

٣١٠٤٧ - بُسْرُوع
هو الاسروع ، اطلبه .



بسف اثيق

٣١٠٤٢ - بَسْرُوع *
Tritonia (S). Tritonia (E).

جنس حيوانات بحرية من الرغويات مبعيات الاربل
خلفيات الخياشم فضيلة البسويات . انواعها المرعوة
كثيرة المدد منتشرة في معظم بحار العالم . تعيش على
التبوت البحرية || اجسامها عراطة اهليلجية لشكل
شبيه بالبراق . رؤوسها قصيرة مقنطية ، ثنائية الاطراف
الجماسة . خياشيمها ظهرية الازتكاز ، ثنائية الصف ،
متشعبة . افواهها ثنائية الفكوك القرنية المسننة الاطراف .
الواها ملونة بكثر فيها الاحمر والازرق والاصفر .

٣١٠٤٨ - بَسْفِثْ اَثِيْق *
Ortalis formosa (S). Ortalide élégante (F).

حشرة ذبابة من ذوات الجناحين وفضيلة البسفيات .
جسمها صغير القد يطول من ٧ الى ١١ مم . رأسها كبير ،
شبه مخروطي الشكل ، حطلي اللون ، اقرع المروج .
جبهتها برتقالية اللون . عظمها معتدل الطول ، صناعي
اللون . عينها مكورتان ، ناشرتان و ابروانيصان و
مطويتان بالبضي . زباناها قصيران . رؤسهاا كيران و
صنائبان ، مشجان بالاسمر المابق . قوائمها الى الحطبي .
صدها صناعي اللون ، فصي العمل ، تقطبه بعض الخطوط
السر . بطنها يرسمي الشكل ، صناعي الخصب ، اصفر
الموج و ملود ستة اطواق يمر || تظهر الحشرة الجلجلة
من حزيران الى ايلول . مرتها المرابي والاعشاب المتعمية
حيث تغتسر في مختلف انواع الارق والحلوم || يرقاتها خاضعة
تركب الارواق وتعيش عليها حتى الاكمال .



بسف ثلثي اللون

٣١٠٤٤ - بَسْوَهِيَّات *
Triconilidae (S). Triconilidae (E).

فضيلة حيوانات بحرية من الرغويات مبعيات الاربل
خلفيات الخياشم . اجسامها وانواعها المرعوة عديدة
منتشرة في معظم بحار العالم . اكثرها يبي وبعضها يقترب
من الطلوط . اسرابها متفرقة المدد || اجسامها مستطيلة
عامة الصفد . رؤوسها ثنائية او رباعية الملاصق .
خياشيمها متسلسلة ، مركزها فوق الرداد على الظهر او
على الجانبين || اعرف اجناسها واشهرها البسوح والبرابة
وغلوكس .

٣١٠٤٩ - بَسْفِثْ ثَسْنَائِي اللون *
Ortalis bicolor (S). Ortalide bicolor (F).

حشرة ذبابة من ذوات الجناحين وفضيلة البسفيات .
جسمها صغير القد يطول من ٤ الى ٧ مم . رأسها مجذب
الشكل ، صناعي اللون . عظمها معتدل الطول . زباناها
صغيران ، قيققان . عينها كيرتان و ذهبيتان . صدها
الى الخضاض الالامر . بطنها يرسمي الشكل ، ازرق اللون ،
اسرع المروج . مرتها الى السرة الحطبية المابقة . رؤسهاا
كيران و صفقان ، قوائمها الى السرة الكتسية || تظهر
الحشرة الجلجلة من اواسط نيسان الى اواسط تشرين الاول .
مرسها يشمل كل مكان حتى الاماكن للأهولة || قوتها
الحلوم . يرقاتها نائلة .



بسف فرموزا

٣١٠٥٥ - بَسْوُون *
Pimpinella (S). Pimpinelle (F).

جنس نباتات عشبية من فضيلة البسويات . انواعها المرعوة
عديدة منها الحلوية والحوية والعمرة والشمر الابيض ||
سوتها متصبية فرامه . اوراقها مركبة . ازهارها ابيض
التصميم ، ابطي الازتكاز او تاجية . ازهارها بيضاء
اللون . ثمارها يزود صغيرة || لشهر انواعه :

٣١٠٥٠ - بَسْفِثْ فَرْمُوزَا *
Ortalis formosa (S). Ortalide élégante (F).

ذبابة من البسفيات صغيرة القد ، طولها يراوح من ٧
الى ١١ مم . رأسها وقوائمها الى الحطبي الاقشر . حريتها
فضية . جبهتها برتقالية . تسرح من حزيران الى ايلول .
مرتها المرابي الرطبة والاعشاب المتعمية حيث تلتهم مختلف
انواع الحلوم || يرقاتها خاضعة تركب الارواق وتعيش
عليها .



بسف هزار

- P. anisum (S). بسون انيسي ، آنيسون
- P. cretica (S). بسون اكرتي
- P. viridis (S). بسون اعصر
- P. puberula (S). بسون زهبي
- P. anthracoides (S). بسون سرلي
- P. eriocarpa (S). بسون صفدي اللدر
- P. corymbosa (S). بسون طلي

٣١٠٥٦ - بَسْبَش *
Jaspe (F). Jasper (E).
حجر البشب حبير صواني التركيب مختلف الالوان
منه حجر الحلك الاسود اي صملاق الصافه .

٣١٠٥١ - بَسْفِثْ هَرْمَال *
Seoptera vibrans (S). Ortalide vibrante (F).

ذبابة من البسفيات صغيرة القد ، طولها يراوح من ٥
الى ٧ مم . جسمها ازرق اللون . رأسها الى الشقرة المابقة .
قوائمها سود . اصافها حطبية كتينج باستمرار اعتراز
جناشيمها . تسرح من حزيران الى آب . مرتها الاشجار
والمرابي حيث بكثر الارق والحلوم || يرقاتها هواكة
رضاخلة عند الحاجة .

٣١٠٥٧ - بَسْبَشِيَّة ، كَوَسْبِثْ اَفْرِيقِيَّة
Agathas amelioides, Astar capensis (S). Agathée,
Astar d'Afrique, A. du Cap, Marguerite bleue (F).
Cape daisy, Cape aster (E). Afrikanischer Agath (D).
Astar d'Africa (I).

٣١٠٥٢ - بَسْكِيَّات *
Ortalididae (S). Ortalidées (F).

فضيلة حشرات من رتبة ذوات الجناحين . انواعها المرعوة
نعد ٤٠٠ منتشرة في جميع اصقاع العالم . حشراتا ذبابة
الشكل انثاها سلسة بالرة حادة تستعملها للفرخ . انواعها
عديدة الالوان الزاهية المتراكبة || يرقاتها دامتة او خاضعة



بسج

بجلة برينينة معمرة من فضيلة المركبات . مهدها افريقية
الجنوبية وقد عمت زراعتها معظم حلاتك العالم . ساقها
فرعاه تملو من ٧٠ الى ١٢٠ سم . اوراقها متعاقبة ،
حافسة - ملتفة الاطراف . نصلها يفيض بشكله ، حلي
الصفحة . ازهارها وروية ، فردية التصميم ، مستعملة للزاد ،
رزقها اللون . ازهارها يستمر طولها الصيف .

Chevreau (F).
Small goat, Young roe (E).
هو الجدي والحمام والرفلة .

٣١٠٦٤ - يَغْر

٣١٠٦٥ - يَغْرُوس *
Diplax, Sympetrum (S).
جنس حشرات من فصيلة البسوسيات، أنواعها عديدة جميعها مفترسة تقتضي على الحوام . طول اجسامها يراوح من ٢٠ الى ٤٠ سم . وبسطة اجنحتها يراوح من ٤٢ الى ٦٠ سم . ألوانها المتشعبة الى الخشنى الصنابي المائل . اجنحتها وردية الجسم ، صفر القواعد يعطونها في أول زاماتها الاشارة خطولي متفرعة صنابية اللون . يرقاتها عارية عادمة الهلب مستطيلة الارجل تعيش في رسوئ المنائق ويجاري الماء .

٣١٠٦٦ - يَغْس *
Orchethrum (S).
جنس حشرات مفترسة من فصيلة البسوسيات ، أنواعها عديدة، طول اجسامها يراوح من ٣٥ الى ٤٧ سم . وبسطة اجنحتها يراوح من ٥٥ الى ٧٠ سم . ألوانها الى الزرقه . رؤوسها عنقرف . انثاها ابيض ثوباً وجناساً . يرقاتها زياه الجسم تعيش في الاسمان .

٣١٠٦٧ - يَغْسُوب *
Libellula (S).
Libellule (F). Dragon fly (E).
جنس حشرات من فصيلة البسوسيات، أنواعها عديدة، اجسامها مستطيلة ، طولها يراوح من ٣٤ الى ٤٦ سم . ألوانها حنطية أو كستنية اللون . اجنحتها شفافة شرجية التزاويق . جميعها مفترسة، بعضها يحمل على النحل .

٣١٠٦٨ - يَغْسُوبِيَّات *
Libellulidae (S).
Libellulidés (F). Libellulidés, Dragon flies (E).
فصيلة حشرات من رتبة العراشات . اجناسها واناؤها كثيرة العدد، جميعها مفترسة تألف المنائق ويجاري الماء . ذكورها اصفر قداً من انثاها وازن لونها منها . انثاها تقذف بجنكها فردياً على سطح المنائق وعلى صفحة الماء . تقتطف عن دمابص جاسة تعيش كامل حياتها البرقية في الماء او في الرسول . حشراتها الكاملة تتميز بعدم الطلياق اجنحتها في الاستراحة والرقاد || اشهر اجناسها البسوسوب واليس والبسوسوب والكرولون .

٣١٠٦٩ - يَشَيْثِل *
Stachyurus (S).
Stachyure (F). Stachyurus (E).
جنس جنبات ممررة برية وزراعية تزبينية من فصيلة البشليات . سوطها تطول من مرتين الى اربعة امتاز . اوراقها عابلة متناقية ، مسنة الخسار ، تظهر بعد الازهار . ازهارها سنبلية التجميع . ازهارها صفرة يبهاض اللون او صفراء ، رباعية الفصل والبلات والياسم . ثمانية الاسدية . ثمارها عتبية صفيرة || اعرف انواعها واشهرها التالية :

٣١٠٧٠ - يَشَيْثِل بَكْوَرِي *
Stachyurus praecox (S). Stachyurus précoce (F).
نوع من البشيل . جنيته تزبينية تعلق سوطها لثلاثة امتاز . ساقتها منتصبة . اثنادها صفرة مرقنة . ألوانها احليجية تطول نحو ١٨ سم . وتعرض نحو ٩ سم . تصالها رقيقة مسنة الحمار ، جميلة الخسار الزاهي . ازهارها سنبلية التجميع ، متدلية ، صفراء اللون || تنويرها يستمر من شباط الى نيسان .

Jade (F).
٣١٠٥٨ - يَشَم *
حجر صواني التركيب شديد الصلابة .

٣١٠٥٩ - يَشَيْت *
Echites (S). Echtès (F).
جنس نباتات برية طيبة من فصيلة الذليات . انواعها المعروفة قليلة . جميعها امريكية المنبت . مظهرها لولبي متسلق وبضها جنبي . سبقها سرسة مائلة . اوراقها منقعة ، وبسطة ، متفائلة . ازهارها كبيرة اللقد زاوية الالوان منها الابيض والاصفر والاحمر . ثمارها جرابية الشكل نمحلة اللقد || يستخرج من سوطها بالحز مصاصة لبنية يبهاض اللون ، حريقة الطعم ، جمالية المادة لها استعمالها الطبي || اعرف انواعها واشهرها .

Echites biflore (F).
يَهْت ثنائي الزهر
Echites à feuilles verticillées (F). الورق
يَهْت هسي الورق
Echites à corymbes (F).
يَهْت حلقي الزهر

٣١٠٦٠ - يَشْفُورَةُ البَاذَنْجَان ، نَارِيَّة البَاذَنْجَان *
Euzophora ossatella (S). Euzophore de l'aubergine (F).
فراشة من الناريات ، صغيرة اللقد . بسطها نحو ١٧ سم . رؤسها الامساين الى السمرة يتوصلها تبيج اسود داكن . رؤسها الخلفيان مفضضان . رقتها مستطلة الجسم ، خبارة اللون و كستنية الرأس . تركيب انصاف الفصيلة الباذنجانية انحصا الباذنجان والبقليغة والبطاطا تنتج السوق وتتغذوا مع جمام التربة وتتابع نخرها واذاها صمداً ما استطاعت .

٣١٠٦١ - يَسَار *
Raire (F). Troat of the deers (E).
صوت الأيل . ويشار بخمرة في الصحراء تأكلها الابل (السان) .

٣١٠٦٢ - يَشَمْسِي *
Psophia (S). Agami (F).
جنس طير من طوال الساق . أنواعها المعروفة قليلة العدد تجمع بين التفلق والتلقق . اصحابها ضفاف نهر الامازون . اجسامها ربة . اصحابها متصلة الطول . رؤوسها كبيرة . منقادها غرورية ذرية حادة الملاقظ . اجنحتها قصيرة . انازيكها شديدة القصر . اريافها حبيبية مستطيلة . ارياشها ناعمة رملة . رؤوسها واعناقها وبعونها خمسة الريش والزنن || اعرف انواعها واشهرها البسيسي للجب .

٣١٠٦٣ - يَشَمْسِي جَب *
Psophia crepitans (S). Agami bruyant, Oiseau-trompette (F).
نوع من الباسيم صوته كمثلين البوق يردده أكثر من ٢٠٠ مرة في الثبار . وهو طائر كبير اللقد طولها يراوح من ٥٢ الى ٦٥ سم . ثوبه شديد السمرة الالامة . رأسه وصفته وظهرو وسدره واذنيه واذنيه سود . جناحاه ابيض الخلفية السوداء يطولها موج ازرق واخضر . حنطة حيه غرورية . زلفه وصفاه حمر . منقاره اسن || اصحابه ضفاف نهر الامازون انحصا الضفاف الشمالية . يعيش

زيراً واسراباً يراوح عدد افرادها من ٣٠ الى ٢٠٠٠ وأكثر قوته البار واليدود والحشرات والنباتان . يمش في الخسوس فلنفسه الشكل يلفه بالمشاير الناعمة ويطويه بجوار منقش والطين . اثناه نحو ١٠ من ١٢ بيضة تخضعها نحو ٣ اسابيع || يلبن بدين حناء واذا عاش مع البط والأرز والذجاج والحشش حافظ عليها كالخارص الاين .



٣١٠٨ - **بَحْبَحِيل صِينِيّ**Rhubarbe grosselle (F).
هو الرُّوبَد الرَّبِيَّاسِي ، اطبخه .

بصوم التَّجِيلِيَّات

٣١٠٨١ - **بَحْبَحِيل صِينِيّ**

Callichromis (F). Callichromis (E).

جنس حشرات من غديئات الاجنحة طوال القرون وصيلة الزعنفيات . انواعها المروعة كثيرة العدد منتشرة في جميع اسواق البلاد الحارة . جميعها نائلة ودمامة تمشي على المواد العضوية والنباتية المنسلة || تتميز باستطالة الاجسام والقرون الاستشعارية والقوائم الخلفية . اجسامها معتدلة الخطوط تطول من ٢٥ الى ٤٥ سم . كواهلها مكورة خصورة . عيونها بارزة . اهدائها حمرة لاحقة . اولياها عديدة الالوان السوية ، يكثر فيها الاخضر الاسع والكنثي الافتح المواج .



بَحْبَحِيل

٣١٠٨٢ - **بَحْبَحِيل صِينِيّ**

Coleonema (S). Coléonème (F). Coleonema (E).

جنس نباتات جنينية معمرة من فصيلة السذابيات . نباتها بعض مناطق افريقية الجنوبية والشرقية . سطوحها ترتفع الى ٣٠ الى ١٠٠ سم . اوراقها ابيدة متعاقبة شيفاء الاتصال المسنة الاطراف الجامدة . اهدائها خامة لفصل والبتلات ، عشارية الاحدية ، خلفها الالوان والتجميع || انواعها المروعة قليلة العدد ، اشهرها التالية :

٣١٠٨٣ - **بَحْبَحِيل صِينِيّ**

Coleonema album (S). Coléonème blanc (F).

نوع من البفرة الزريرية . سطوحها تملو من ٣٠ الى ٦٠ سم . اوراقها تطول نحو ١ سم . وتعرض نحو ١ م . اهدائها بيضاء اللون ، فردية التجميع ، طرفية الاوتكاز ، مهدبة التوزيع والفتحات ، مقنونة البتلات || تنويرها يستمر طوال فصل الربيع والصيف .



بَحْبَحِيل

٣١٠٨٤ - **بَحْبَحِيل صِينِيّ**

Coleonema pulchrum (S). Coléonème superbe (F).

نوع من البفرة الزريرية . سطوحها فراء تملو نحو ١٠٠ سم . اوراقها سنائية التصل تطول من ٢ الى ٥ سم . عناقصها مهدبة شاككة . اهدائها ثلاثية او رباعية التجميع ، طرفية الاوتكاز ، حواء اللون ، خافتة العرف السطري || تنويرها يستمر طوال فصل الخريف .



بَحْبَحِيل

٣١٠٨٥ - **بَحْبَحِيل صِينِيّ**

Hygrobia (S). Hygrobia (F). Hygrobia (E).

جنس حشرات مائية مقرنة من فصيلة البفروبوات ودية غديئات الاجنحة . انواعها المروعة قليلة العدد منتشرة في بعض مناطق المالمين القديم واليهدي || اجسامها صغيرة ، شبه بيضية الشكل ، تطول من ٨ الى ١٠ سم . رؤوسها صغيرة ، مستعرضة الموضع . عيونها صغيرة ، بارزة . قرونها الاستشعارية عميقة . تأثيرها وفكرها وبلاستها متوسطة القد . كواهلها مستعرضة ، ثلجية الطول . اهدائها مهدبة ، لاحقة . قوائمها شديدة النطش . اولياها وحيدة اللون . تكثر فيها السمرة المهدبية المواج || تألف المتابع والاولاد والياه الراكدة . تمشي على النباتات المائية وفي الاسمال . قوتها كل ما تستلج قنصه من دوبيئات .



بَحْبَحِيل

٣١٠٨٦ - **بَحْبَحِيل صِينِيّ**

Hygroblitès (S). Hygroblitès (F). Hygroblitès (E).

فصيلة حشرات مائية من غديئات الاجنحة . اجناسها

٣١٠٧١ - **بَحْبَحِيل صِينِيّ**

Stachyurus chinensis (S). Stachyure de Chine (F).

نوع من البحبحيل . جنبة زريرية تملو نحو اربعة امتار . سطوحها متراكبة الافناد المنبسطة . اوراقها اطليحية ، ذلقة الزام الاخير ، تطول نحو ٢٥ سم . تصالفا جميلة الخضار المائل ، مسنة الحار . اهدائها سبلي التجميع . اهدائها بيضاء اللون ، صغيرة القد || تنويرها يستمر من ايار الى تموز .

٣١٠٧٢ - **بَحْبَحِيلِيَّات**

Stachyuracées (S). Stachyuracées (F). Stachyuracées (E).

فصيلة نباتية من ثنائيات الفلقة مستقلات القملات اجناسها وانواعها المروعة قليلة العدد مهدبا بعض مناطق الشرق الاقصى والجزر . جميع انواعها شميرات وجنبات معظمها بري وبعضها زراعي زريري || اشهر اجناسها البحبحيل .

٣١٠٧٣ - **بَحْبَحِيل صِينِيّ**

Isosoma graminicola (S). Isosoma des graminées (F).

حشرة خاضعة من فصيلة السوبليات ودية فشاليات الاجنحة القصورة . موطنها بعض مناطق البلاد المعتدلة الحارة والمنسرفة نحو الحارة || جسمها صغير القد يطول نحو ٣ م . رأسها مستعرض . جوشها مستطيل . بطنها ضامر وقصير . زريريتها الاخيرة عمراوية الشكل . مرزها مديب وقصير || تتطفل على التجيليات ونها القمح تفتيحها .

٣١٠٧٤ - **بَحْبَحِيل صِينِيّ**

Leontodon (S). Léontodon, Dent de lion (F). Hawkbit, Lion's tooth (E). Löwenzahn, Kuhblume (D). Tarassaco, Dente di leone (I).

نبات طبي بري معمر من فصيلة المركبات . اولها كبيرة مفردة زرها الماشية وتسن عليها . اهدائها رؤسية ، صغيرة القد ، كثيفة التجميع ، ارتيا الى الصفار الكبري . صناعة لزجة ، مرة الطعم ، طبية .

٣١٠٧٥ - **بَحْبَحِيل صِينِيّ**

Hère (F). Young deer (E).

صغير الابل لا يزال يتبع امه .

٣١٠٧٦ - **بَحْبَحِيل صِينِيّ**

Jacobaea (S).

Jacobée, Herbe de St Jacques (F). Jacoby (E).

نوع من الشرفوة من فصيلة المركبات . وهو نبات عشبي بري معمر مبدول في معظم المناطق المعتدلة من العالم القديم . ساقه تملو نحو ٧٠ سم . اوراقه ساقطة متعاقبة ، تصالفا مفرض الصفة المستطيلة . اهدائها رؤسية صفراء اللون . يقال انه من النباتات النافعة . صناعة تملد الجرح . ونجم من قال انه يغيد القرحة .

٣١٠٧٨ - **بَحْبَحِيل صِينِيّ**

Pragmatisme (F). Pragmatisme (E).

البحبيلية مذهب فلسفي عمود معرفة الحقيقة في قدر نتائجها السلبية .

٣١٠٧٩ - **بَحْبَحِيل صِينِيّ**

الجدي والصغير من الفئان . ج بعامير .

٣١٠٩٣ - يَكْنَ

اليقن: هو العجل اذا اربع . ج يقن .

٣١٠٩٤ - يَكْنَة

هي البقرة الحامل لأول مرة . ج يقنات .

٣١٠٩٥ - يَكْنَاظ ٥

Strepers

Strepers, Réveilleur (F).

جنس طير من الجواثم وفصيلة الغرابيات . انواعه المرموقة قليلة العدد موطنها بعض مناطق استراليا . تألف الغنابات وصفات الانهر . ملجئها الحيالي جماعي . افواجها تند من ٣٠ الى ٨٠ زويبا . قوتها الثيار والبلور والحشرات والديدان || تتميز بكثرة تعيها المزمع الذي تردده عند الصباح الباكر || اجسامها شبيهة باجسام الشقوة || غراب الزرع . مثاقيدها غمرقوية جالسة . اجنحتها لاسفة . اذقائها شبه غمرقوية . اولياها الى السواد الاسفم وبهضها الى السواد الازرق المروج . اقفاؤها واجنحتها مبلقة وسطوة بالابيض || تدئن في الايام الباسقة . انثاتها تضع من ٦ الى ٧ بيضات تحضنها بمفردها بينا الذكور تكئن لها الغذاء .

٣١٠٩٦ - يَكْصُوم ٥

Solva (S). Solva (F). Solva (E). جنس حشرات من فصيلة اليقصويات ورتبة ذوات الجناحين انواعه المرموقة قليلة العدد منتشرة في معظم اقطار البلاد المعتدلة الحرارة || اجسامها صغيرة تطول من ٥ الى ٨ م . رؤوسها شبه مزوانية الشكل . مستقلة . حيوتها كبيرة ، فارقة عند الشقين . قرونها الاستشعارية قصيرة ، ثلاثية القصل . تآشيرها صغيرة . ملامسها ثنائية العقل . كراسلها سيقية . بطونها مستطيلة ، صغيرة المرزات اللدنية . رواشتها تبتية الخضاب . اغخاذ قوائمها الخلفية شديدة الضخامة || تألف المروج والغابات . قوتها طلع الازهار وصحيفها . يرقاتها رائجة تقترس ما تستطيع من دويبات .

٣١٠٩٧ - يَكْصُومِيَات ٥

Solvidae (S). Solvidae (F). Solvidae (E). فصيلة حشرات من رتبة ذوات الجناحين . اجسامها وانواعها المرموقة عديدة منتشرة في معظم اقطار العالم . تألف الغنابات والمروج || اجسامها متفاوتة القد ، تطول من ٥ الى ١٢ م . رؤوسها مزوانية . حيوتها فارقة عند الشقين . قرونها الاستشعارية ثلاثية القصل . تآشيرها صغيرة . ملامسها ثنائية العقل . كراسلها شبه اسطوانية . بطونها مستطيلة . رواشتها شفاطة عند معظم الاجناس . الغاذق قوائمها الخلفية مستضخمة || يرقاتها رائجة ، شبه دودية الشكل || اشهر اجناسها اليقصوم .

٣١٠٩٨ - يَكْطِين هو القرق ، اطلبه .

٣١٠٩٩ - يَكْطِين اقْرَع ٥ ، قَاوُون الميزر

Cucumis melopepo (S). Pâtisson, Mélépépon, Bonnet d'électeur (F). Squash (E). Melon-Kürbis (D). Melopopeo (I). نوع من القرق وهو نبات عشبي حولي زراعي شائع الاستعمال . ساقه مدادة لا قياسية الطول والارتفاع والتساقع ثماره متوسطة قلسورية الشكل مستطيلة اخضر الشقين المفروض . لياها جامد المكسر ، متوسط الحلاوة ، جيد الصفت يطبخ ويريب || زراعته لا تستوجب حناية خاصة .

وانواعها المرموقة قليلة العدد منتشرة في بعض مناطق المالحين اللذيق والجليد || اجسامها صغيرة ، شبه يضية الشكل ، تطول من ٦ الى ١٥ م . رؤوسها مستقلة ، مستقلة . حيوتها ناشزة . قرونها الاستشعارية عيطية ، مركبة من ١١ فصلة . كراسلها مسترسمة ، قليلة الطول . اغمادها لاسفة . قوائمها شديدة النشط || جمعها مقترسة ودائمة تعيش في اسمال المياه الراتكة || اشهر اجناسها اليقروب .

٣١٠٩٧ - يَكْطَاع هو القسمة ، اطلبها .

٣١٠٨٨ - يَكْفُود ٥

Aphrodes (S). Aphrode (F). جنس حشرات صغيرة القد من فصيلة اليزيديات . انواعه عديدة . اصطلها العالم ، مرتها اصحاب المزايا . اجسامها يضية الشكل تطول من ٣ الى ٥ م . رؤوسها مثثة الزوايا . الواها ملونة يكثر فيها التصلج للمترس . اغمرارها زيدة لا تستوجب المتكاملة .

٣١٠٨٩ - يَكْمُود الرِيَّاس ٥

Aphrodes histrionicus (S). Aphrode comédian (F). حشرة من فصيلة اليزيديات ورتبة متجانسات الاجنحة . جسمها صغير القد يطول من ٣ الى ٤ م . || رأسها كبير الحجم ، لونه الى الخضار الاليس تملو زخرقة يضاء . عظمها ممثل الطول . عينها كيرتان . زياتها قصيران . كرسلا مستطيل الشكل ، ابيض اللون ، اخضر الحثار الذي يتماخ الشكل . محيطها عرسمة ، بنية مجذعة بالاسود . ظهراها كامل الخنجية ، لاسف ، ابيض اللون ، يني التصلج والتدبير . وشتاها غشائيا شفافان . يعلتها اسير . قوائمها كفيفة الملب الشائك || تألف الرِيَّاس والمروج . قوتها التسع .

٣١٠٩٠ - يَكْفَعَة

Raphiolepis (S). Raphiolepis (F). جنس شجيرات يرية وزراعية تزيينية من فصيلة اليزيديات . مهدها يمتد من الشرق الاقصى الى اليابان . سقيها فروع ، مبررة الاقنان ، تفلو من متر الى ثلاثة امتار . اوراقها ابيدة ، اهليجية الشكل او سائنة . نصلها جامدة ، حيلة الخضار العابق . ازهارها عطرية العرف ، عتقودية التصلج او متكوية ، مختلفة الالوان . ثمارها حنينة سواد اللون || انواعها المرموقة قليلة ، اشهرها التالية .

٣١٠٩١ - يَكْفَعَة البَحَّال

Raphiolepis indica (S). Raphiolepis du Bengale (F). نوع من اليرعة التزيينية . ساقها تملو من مترين الى ثلاثة امتار . اوراقها ابيدة ، اهليجية و مستتقة القاعدة والارلف . نصلها جميل الخضار اللامع . ازهارها يضاء اللون يعلوها تمسح وودي واحمر . اسديتها بنية اللون || تنورها يستمر من ايار الى حزيران .

٣١٠٩٢ - يَكْفَعَة عَيْمِيَة

Raphiolepis umbellata (S). Raphiolepis à ombelles (F). نوع من اليرعة التزيينية . ساقها تملو من متر الى ثلاثة امتار . اوراقها ابيدة ، يضية متمكة تطول نحو ٩ سم . وتعرض نحو ٥ سم . نصلها جلدية التسج ، مستديرة الاطراف تلمو كجسومة من الخيام . ازهارها يضاء اللون عطرية العرف ، صغيرة القد ، ظهراها من ١٥ الى ٢٠ م . || تنورها يستمر من ايار الى حزيران .



يفرود



يقاق



يقطين اقرق

إبطي الأرتكاز أو طرني. ازهارها قرنزية اللون ، قطرها نحو ٢٥ سم. || تنويرها يستمر طوال فصل الصيف .

٣١١٠٨ - **بِكْرُوْمَة** *
lochroma (S).
lochroma (F). lochroma (E).

جلس جنينات ممررة من فصيلة الباذنجانيات. مهدها بنفس مناطق امريكة الجنوبية. سطحها تعلق من متر الى ثلاثة امتار. اوراقها كاملة ، متعفة ، مستطيلة. ازهارها زرقاء اللون أو حراء || تزرع للترين في الحدائق وهي من النباتات السريوية التي تجود في جميع الاقربة || انواعها المعروفة عديدة ، أشهرها التالية .



بَقِيَّةُ

٣١١٠٠ - **بِقَطِيَّيْنَة** *
Citrouille, Courge (F).
Pumpkin, Gourd (E).

هي القرعة ممررة القرع أو البقلين . اشكالها واحجامها عديدة متباينة . اوراقها متفارة زراخ من كيلو واحد الى ٥٠ كيلو . لباها لذائي يطبخ ويربب ، متوسط ما يحويه من مواد :

ماء	% ٩٥٦٠
مواد ازرقية	% ٠٢٨
مواد دهنية	% ٠٢٥
مواد استخلاصية	% ٣٨٧

٣١١٠١ - **بِقَطِيَّيْنَات** هي القرعيات ، فصيلة نباتية .

٣١١٠٢ - **بِقَطِي**

البق : جبار التعل . القلعة منه بققة .

٣١١٠٩ - **بِكْرُوْمَة اَلْبُوْبِيَّة**

lochroma tubulosum (S). lochroma tubuleux (F).
نوع من البكرومة . منبتها كولومبيا . ساقها تعلق من ١٥٠ الى ٣٠٠ سم. اوراقها اعليجية مستطيلة . نصلها خلية البشرة . ازهارها طنق التجميع ، محوري الارتكاز . ازهارها مسطلة المائلق ، متدلية ، لونها الازرق الأزرق الجسيلة . توريحاتها انبوية الشكل تعلق من ٣ الى ٤ سم. || تنويرها يستمر طوال شهر آب .

٣١١٠٣ - **بِكَاكْسَة**

Sphaeralcea (S).
Sphéralcée (F). Sphaeralcea (E).
جنس نباتات جنينية أو عشبية من فصيلة الخنازريات . مهدها بعض اصقاع امريكة الجنوبية ، اقليمها اقليم البرتقال . سوقها فروعاً تعلق من ٥٠ الى ٣٠٠ سم. شكلها شكل الخبازنة . اوراقها مهدبة النصال ، حراء اللون أو بنفسجية || انواعها المعروفة قليلة العدد ، أشهرها التالية .

٣١١١٠ - **بِكْرُوْمَة سَبَائِيَّة**

lochroma lanceolatum (S). lochroma lancéolé (F).
نوع من البكرومة . منبتها بلاد الشيل . ساقها ترتفع من ١٢٠ الى ٢٥٠ سم. اوراقها سنائية الشكل تعلق من ١٢ الى ١٥ سم. وتعرض من ٤ الى ٦ سم. نصلها كثيفة الخمل الاغبر اللون . ازهارها شبه صيواني الشكل ، محوري الارتكاز . ازهارها بنفسجية اللون ، توريحاتها تعلق نحو ٥ سم. || تنويرها يستمر طوال فصل الصيف .

٣١١٠٤ - **بِكَاكْسَة حَمْرَاء**

Sphaeralcea miniata (S).
Sphéralcée rouge (F).
نوع من البكاسة . جنبة تزينية ممررة مهدها بلاد الارجنتين . ساقها فروعاً تعلق نحو ١٠٠ سم. اوراقها ثلاثية الفلق للتشارية المختار . نصلها خلية البشرة ، بحرية الخضار . ازهارها فردية حراء اللون زنجفورية الموضع || تنويرها يستمر من تموز الى تشرين الثاني .

٣١١١١ - **بِكْرُوْمَة قِرْمِزِيَّة**

lochroma coccineum (S). lochroma écarlate (F).
نوع من البكرومة . منبتها بعض مناطق امريكة الوسطى . ساقها مزقبة العماء تعلق من متر الى مترين . اوراقها سنائية الشكل مستطلة الطرف . نصلها خلية الصفحات السطلى . ازهارها شبه صيواني التجميع ، محوري الارتكاز . ازهارها قرنزية اللون متوسطة القد ، قصيرة المائلق . توريحاتها تعلق نحو ٥ سم. || تنويرها يستمر طوال فصل الصيف .

٣١١٠٥ - **بِكَاكْسَة هِيَوَالِيَّة**

Sphaeralcea umbellata (S).
Sphéralcée en ombelle (F).
نوع من البكاسة . جنبة تزينية ممررة مهدها المكسيك . ساقها ردية تعلق نحو ثلاثة امتار . اوراقها خاصة أو سباعية الفلق النمامدة المستتين . نصلها بحرية الخضار . ازهارها صيواني التجميع ، محوري الارتكاز . ازهارها بنفسجية اللون ، كبيرة القد ، قطرها نحو ٦ سم. || تنويرها يستمر طوال فصل الخريف والشتاء .

٣١١١٢ - **بِكْرُوْمَة كَثِيْرَة الزَهْر**

lochroma grandiflorum (S).
lochroma à grandes fleurs (F).
نوع من البكرومة . منبتها جبال البيرو . ساقها تعلق من مترين الى ثلاثة امتار . اوراقها اعليجية الشكل تعلق من ١٥ الى ١٧ سم. وتعرض من ٧ الى ٩ سم. نصلها عادة الخمل حل الصفحات العليا ، مزقبة الصفحات السفلى . ازهارها كبيرة القد ، لونها الازرق السايحيوية . توريحاتها تعلق من ٥ الى ٦ سم. || تنويرها يستمر من الصيف الى الخريف .

٣١١٠٦ - **بِكَاكْسَة لِقَطِيَّيْنَة اَلْوَرَقِي**

Sphaeralcea acerifolia (S).
Sphéralcée à feuilles d'érable (F).
نوع من البكاسة . جنبة تزينية ممررة مهدها بعض مناطق كاليفورنيا . ساقها فروعاً تعلق نحو ١٠٠ سم. اوراقها ثلاثية أو خماسية الفلق ، قريبة اليه بوق القيقب . ازهارها فردية ليكية اللون أو بيضاء ، قطرها نحو ٣ سم. || تنويرها يستمر طوال فصل الصيف والخريف .



بِكْرُوْمَة

٣١١٠٧ - **بِكَاكْسَة مَشْرُو**

Sphaeralcea Munroana (S). Sphéralcée de Munro (F).
نوع من البكاسة . مشبة تزينية سريوية مهدها بلاد كولومبيا . ساقها فروعاً تعلق من ٥ الى ٦٠ سم. اوراقها ثلاثية الفلق المسننة الاطراف . ازهارها متفردة التجميع ،

٣١١١٣ - **بِكْفُوْرِي**

Camphorifère (F).
Camphoriferous (E).
نعت تحريفي يطلق على كل ما يخرج الكافور .

Ullucus tuberosus (S).

* ٣١١٢٠ - يَلْدُوكُو ٥

Ulluco, Ulluque (F).

نبات عشبي حولي وسيد الجنس والنوع من فصيلة السرمقيات. اصطناعه البلاد الامريكية يكثر في الأند وبوليفيه والبيرو وفرانطه الجديدة. جذوره صخرية. ساقه عشبية حمراء اللون. اوراقه متعاقبة منقحة ، لصلها قلمي الشكل غليظ الصفرة. ازهاره صغيرة اللد عقودية الصمغ عمودية الاوتكانز || عسلها تستعمل استمال البطاطا وهي اجاصية الشكل، جوزية الحجم، وردية الثفور، صفراء اللون . يتكاثر بالزبور وبالصلصال .

Columba intermedia (S).

* ٣١١٢١ - يَسَام ٥

Biset, Bizet, Pect ramier (F). Rock-dove, Stock-dove (E). Hohitauba (F).

نوع من الحمام البري الخفيف الطيران . يقال ان الحمام الناجين تحدر منه وين الحيذبان . طوله نحو ٣٠ سم. لونه ال الرمادي الخيطي . اجنته مخططة بالاسود، قوادما يبيض . رأسه شديد السمرة عايق الموج . صدره جوي . مقاربه جالس دقيق. افنكه اسمر الانتساب، حسني الطرف. موطنه لسبح الاجزاء يسم الشرق واروية وافريقية . يأنف المناطق البرية القليلة الانجمار . يعيش اسراباً صغيرة يروح عدد أفرادها من ٨ الى ٣٠ . قوته الحبوب والزبور. يذئن معه في تجاريف الاشجار واوقاب الصخور . اناته تحسن من مرتين الى ثلاث مرات في السنة . حفسنها ييضنان .

Phascolomys (S).

* ٣١١٢٢ - يَسْبَاطِي ٥

Phascolome, Wombat (F). Wombat (E).

جنس حيوانات لبونة جاسمة من فصيلة اليسابيات اي الجرذان الجرابية || انواعها المعروفة ثلاثة موطنها استرالية والجزر المجاورة . اجسامها ربة ، قصيرة القوائم والذنب ، تطول من ٦٥ الى ٧٥ سم . رؤوسها شبه مخروطية الشكل ، قصيرة الاخطام المقنوعة . حورتها صغيرة . اذنانها قصيرة منتصبة . اوبارها ناعمة . اثنواها تراوح من الصفرة الى السمرة السوداء . اظانفها قوية تمكثها من حفر التربة || الاثني تحمل رضيعها في جراب رجب البب مركزة في مؤخر البطن || تسرح في الليل وتبيت في النهار داخل افاق تحفرها في التربة || قوتها الاعشاب البرية والجلود . اما الانواع الثلاثة فهي :

Phascolomys uraius (S).

يَسْبَاطِي ٥

Wombat ourson (F).

Phascolomys latifrons (S).

يَسْبَاطِي ٥

Wombat à front large (F).

Phascolomys vulgaris (S).

يَسْبَاطِي ٥

Wombat commun (F).

Phascolomyidés (F).

* ٣١١٢٣ - يَسْبَاطِيَات ٥

فصيلة حيوانات لبونة جاسمة تسمى جرذان جرابية ، اطلبها .

Abeille mâle (F).

* ٣١١٢٤ - يُمُخُور ، رَعْل ٥

Drone (E).

اليسفور او الرعل الذكر من النسل . وهو كاسل الشوار الشقي ، عادم الشذام اللاسع ، اطول قدماً من النحلة العاملة واعظف جسماً منها . يحكم الملكة ، اي الاثني الكاملة الاعضاء التناسلية والمعروفة ايضاً بالجمل ، مرة واحدة في حياتها وذلك قبل ان تباشر متع المازن ، ثم يموت على اثرها . ج يساخيير ورسائل .

Ortalis (S).

* ٣١١١٤ - يَكُوس ٥

Ortalide (F). Ortalis (E).

يَكُوس هو الاسم البرازيلي . جنس طير من رتبة الدجاجيات وفصيلة القرناصيات . انواعها المعروفة نحو ٢٠ منتشرة في معظم مناطق امريكا الاستوائية . تألف العاقبات والاحراج الظليلة القريبة من الماء . ملجئها الحياتي جماعي . باعابها لامتناهية العدد الذي يراوح من عشرة ازواج الى مئة زوج واكثر . قوتها التار والحبوب والبلودر والحشرات المختلفة الفصائل والافانوج || اجسامها مستطيلة رفيقة . رؤوسها صغيرة . منالها كبيرة ، جالمة ، مدبية الملاط . اعناقها مستطيلة . اجنتها مستوية . اذياها كبيرة مزوازية الاطراف || اثنواها تختلف مع الانواع ، يكثر فيها الخضار الزيتي والشهبة والشفقة || انثاها اصغر قدماً من ذكورها وتصل بنفس الاثواب || تدئن امشاشها في الاشجار الرقيقة . انثاها تحسن وضعها من ٤ الى ٥ بيضات على مرتين في الخول . الترخيم يستمر نحو اربعة اسابيع . الذكور تزين الحماية والذئاء || تعتبر من الطرائد العزيزة . لحومها فاخرة الصنف ، مرغوب فيها || اشهر انواعها وامرئها :

Ortalis ruficeps (S).

يَكُوس البرازيل

Ortalis motmot (S).

يَكُوس الفويان

Ortalis veluta (S).

يَكُوس كولومبي

Lantzia (S).

* ٣١١١٥ - يَلْدُوكُو ٥

Lantzie (F). Lantzia (E).

جنس حيوانات متعينة من الرغويات مميزات الارجل وفصيلة القنصات . انواعها المعروفة قليلة العدد اصطناعها بعض جزر المحيط الهادي . تعيش في المناطق قوتها المواد النباتية والاشباب || اصطناعها صغيرة اللد ، محلظة ، قصيرة الغولب الالودف . رؤوسها بيضية مقنوعة . لواسها مبطعة سبانية الشكل ، اربطها وحيدة مستعرضة .

Fallenia (S).

* ٣١١١٦ - يَلْدَاة ٥

Fallénie (F). Fallénie (E).

جنس حشرات من فصيلة القرضيات وردية ذوات الجناحين انواعها الاجسام خسة اصطناعها بعض المناطق الحارة والمعتدة الحرارة || اجسامها خشنة ، شبه بيضية الشكل ، كثيفة السمل ، تطول من ١٦ الى ١٩ م . رؤوسها مستعرضة ، قليلة الثفور ، حورتها كبيرة ، فارقة عند الشقين . قرونيا الاستشعارية صغيرة ، ثلاثية الفصل . ملامسها تخميلة . اصطناعها صغيرة . كراسلها محبوبة . يطولها مستعرضة ، شبه مقنوعة المؤخر . واثنتها شبه شفافة ، شفاها غضاب تيني باحت . قوتهاها متعدة الطول || جميعها واثمة تألف العاقبات والمروج حيث تكثر الازهار . يرقاتها خاضلة ودائمة وبعضها نائل .

Unone odorant (F).

* ٣١١١٧ - يَلْدَاج ٥

هو الينون ، اطلبه .

* ٣١١١٨ - يَلْدَاة ٥

اليلقة : الهمية البيضاء من عنز أو بقرة . ج يلق .

Bots d'Aloès (F).

* ٣١١١٩ - يَلْدَجُوج ٥

هو عيد الد ، اطلبه .



يَكُوس



يلدوكو



يَلْدَاة



يَسْبَاطِي

٣١١٣٣ - بَسْبُوحٌ

Source (F). Spring (E).

هو الماء الذي ينبع من الأرض. والبيابيض هبة الاشكال تختلف باختلاف مصادرها واسرارها. منها المتغيرة والمتقطعة وللمستمرة والوقية والارثوذية، الخ.

٣١١٣٤ - بَسْبُوحِيٌّ

Fontinal (F).

نبت تعريفي يطلق على ما يعيش في البيابيض أو على ما تحويه مياهها من املاح ورواد معدنية.

٣١١٣٥ - بَسْبُوحٌ

Lalpoa

جنس طير من فصيلة الثقبانيات. اناؤه قليلة جميعا كبيرة الجفط ثمرها قدر الحبيسة. رأسها كثيف الريش المستطيل. مناقرها صغير وضعيف. اجنتها عريضة مستديرة. ذنبها متوسط الطول. اسنانها قوية. اثنائها الى الزرقاة الزراعية. اجنتها الى الزرقاة النابغة عليها تحطيط مغرض فيه الابيض والاريد والاسود. ريش طرفها ويوسها ابيض الانتشاب اسود الجسم || تألف السهول المنبسطة الكثيرة الابدال، القليلة الشجر. تمويش ذكراً وأنثى كالحمام. امرأها متوسطة المدد يراوح عندها من ١٢ الى ٢٠ زويماً. قوتها الحبوب والحشرات من فصليات الاجنحة ويستقيها || اناؤها لا تحسن البيض بل تضعه في محض من الزول والورق تحضره على شكل قلة صغيرة قطرها يراوح من ٤٠٠ الى ٥٠٠ سم. وعولها من ١٠٠ الى ١٥٠ سم. تصرف بيضها في القلة على عمق ٣ الى ٤ سم. صفراً متتابعة ابتداء من الاسفل. وهي تبيض في موضعها الحولي الذي يستمر نحو خمسة اشهر من ١٠ الى ١٢ بيضة يمدد بيضة واحدة كل ١٣ يوماً. أما البيضة تختلف بعد وضعها باسبويين عن فرخ تشبه كاسي الريش يدر امر نفسه بدون عنا.

٣١١٣٦ - بَسْبُوحٌ

Onychiurus, Lipura (S).

Onychiure, Lipure (F).

جنس حشرات دامت من فصيلة البسبوريات. انواعه المرفقة متوسطة المدد، منتشرة في بعض مناطق البلاد المعتدلة الحرارة || اجسامها صغيرة، مستطيلة الشكل، مبدئة الحلب، تطول من ٢ الى ٣ م. اثنائها تراوح من الرمكة السمراء الى البياض الاغبر المواج. رؤوسها مفلطحة متحرقة الى الاسفل. هيئتها طامسة. بطونها مفلطحة، ضيقة المبيض. قوائمها قصيرة. ارسافها ثنائية الاظفار للزرقاة اللاسماوية || مبدولة في المواقع الرطبة ونحت الحجارة وفي الجلالة.

٣١١٣٧ - بَسْبُوحُورِيَّاتٌ

Onychiuridae, Lipuridae (S).

Onychiuridés, Lipuridés (F).

فصيلة حشرات دامت من رتبة الكهكديليات. اجنتها وازناعتها المرفقة قليلة المدد منتشرة في معظم اقطار البلاد المعتدلة الحرارة || اجسامها صغيرة، مبدئة الحلب، تطول من ٢ الى ٤ م. رؤوسها مفلطحة، مائلة. هيئتها طامسة. قوتها الاستشعادية صغيرة رباعية الفصل. صدورها ثلاثية المخلقات اللاسماوية، اصغرها الكحول. بطونها سداسية السكم. قوائمها قصيرة. ارسافها ثنائية الاظفار للزرقاة اللاسماوية القده || اشهر اجنتها البسبور.

٣١١٣٨ - بَسْبُوحٌ

Triton (S).

Triton (F). Trumpet-shell (E).

جنس دويبات بحرية من الرغويات وفصيلة البسبوريات.

٣١١٣٩ - بَسْبُوحٌ

Hymenanthera (S).

Hymenanthère (F). Hymenanthères (E).

جنبة معمرة برية وزراعية تزدينية من فصيلة البسبوريات. شكلها قريب الشبه بالبرنج. ساقها تملو نحو ١٠٠ سم. اثنائها مزرية الجهد. اوراقها صغيرة متعالية جلدية المتصل الخروطية الشكل تطول من ٣ الى ٤ م. ازهارها محورية الارتكاز، قصيرة المالبق، خاسية التركيب، يفساه اللون، يطولها موج اصفر. نماؤها جنبة يصير الحمص، لوبنا الالبسجي الموشح بالابيض || تنويرها ربيعي.

٣١١٤٠ - بَسْبُوحٌ

Ormosis (S). Ormosle (F).

جنس اشجار حرجية من فصيلة القرنيات الفراضية. انواعها المعروفة نحو ٢٠ منهاها بعض المناطق الحارة والاستوائية من القارة الاسيوية والبركة الجنوبية || سيقانها متعينة، فرعاء. فروعا شبه افقية الانتشاب. اوراقها مركبة، ريشية، وازهارها متفويدي التجميع. ازهارها كبيرة، جميلة الالوان المتراكبة. مستحبة العرف الحلات.

٣١١٤١ - بَسْبُوحِيٌّ

Anadrome (F).

Anadromous (E).

نبت تعريفي يطلق على الاسماك التي تترك البحر الى التبر في زمن اللسرة.

٣١١٤٢ - بَسْبُوحِيَّةٌ

Anadromie (F).

Anadromy (E).

البسبورية فريضة الاسماك التي تبحر المياه البحرية الى النهرية المذبة في زمن للسرة.

٣١١٤٣ - بَسْبُوحِيٌّ

Pélagique (F).

Pelagic (E).

نبت تعريفي يوصف به كل ما له علاقة مباشرة بالماء كقولك العظم البسوية والحيوت البسوية.

٣١١٤٤ - بَسْبُوحِيَّةٌ

Pélagisme (F). Deep-sea life (E).

البسوية حياة الكائنات الضخامة في غضم الم.

٣١١٤٥ - بَسْبُوحٌ

Anagyris (S).

Anagyre (F).

جنس نباتات برية جنبية وبسوية من فصيلة القرنيات الفراضية. انواعها قليلة منهاها شواطي البحر المتوسط والبلاد العربية ويميز كثرابه الواحدة بنبوتة || اشهر انواعها البسوت النتن.

٣١١٤٦ - بَسْبُوحٌ لَسْبُنٌ

Anagyris foetida (S). Anagyre fétide, Bois puant, Puds (F). Bean-clover, Sinking wood (E). Sclinkbaum, Sclinkholz (D). Anagride foetida, Fascolaria, Laburno fetido (I).

نوع من البسوت وهو جنبة برية طيبة تطول من ٢٠٠ الى ٤٠٠ سم. اوراقه مركبة عابطة، وريقاتها ثلاثية التجميع؛ فصلها سناني الصفصمة، خيل البسرة، يطول نحو ٨ سم. ويمرض نحو ٢. ازهارها متفويدي التركيب. ازهارها كبيرة القده صفراء اللون. ساقهاا نحووية تطول من ١٢ الى ١٥ سم. ويمرض نحو ٢ سم. بزورها بفسوية تطول اللون جسمية المادة || القليل من لقع ازهارها واوراقها ينشط الايلاج والياه، ولكنك منه مقهى.



بَسْبُوحٌ نَسْبٌ



بَسْبُوحٌ

انواعها المعروفة عديدة مشتركة في معظم بحار البلاد الحارة والمتندلة الحارة || اصنافها بوقية الشكل ، حلزونية ، ذرة الاطراف ، جميلة الاوان المرشقة والمجعدة || اشهر اجناسها النبوع والبقودة .

٣١١٤٦ - **يَنْطُوبِيَّةٌ شَهْبَاءٌ***

Achroia grisella (S).

Petite taigne des ruches (F).

وقدي ايضا حنطوية شهباء || فراشة من فصيلة الابرانيات وبقية حرشفيات الاجنحة . طولها يراوح من ١٨ الى ٢٠ سم . ريشاتها الامامية ورجولتها الى الصهبة الشهباء انغالية من التنشيط والتضخم . ريشاتها الخلفية وريبتها الى الليرة الحنطية المواج || الاثنى اكبر قدماً من الذكر || اليرقة عاجية اللون ، سمراء الرأس ، تعيش في غلافها النعل من ابار الى تشرين وتقلع ما يقبله حول النسل من اذى واصرار || وهي من الحشرات الناهضة المؤذية لانها تسدل المنازل فتفرض القراء والجناد والقرواسية والقملين ...

٣١١٤٧ - **يَنْتَاحُ ، يَنْتَاحُ** (E). *Maturity* (F).

هو بلوغ الثمرة كالماء الجسودي وقد يتم هذا اللور من حياتها بعد الادراك وقيل النضج .

٣١١٤٨ - **يَنْتَاحُ**

ضرب من العنق ، حرته جوية المواج يملؤها توشيح اسفر .

٣١١٤٩ - **يَنْتَاحُ**

Telopea (S). *Téléopée* (F). جنبة برية وزيينية معمرة من فصيلة النقيسات . ساقها قرماء تملو من ٢٥٠ الى ٣٥٠ سم . اوراقها معتقة ؛ نصلها اعليجي الشكل ، غروطي الزام الاخير ، بطول من ١٥ الى ٢٥ سم . ويمرض من ٣ الى ٦ سم . ازهارها عقودية التجميع ، طرفي ارتكاز . ازهارها ارجوانية اللون ، كبيرة القدة ، ثنائية الترتيب || تنورها يستمر من نيسان الى حزيران .

٣١١٥٠ - **يَنْتَاحُ** هو السطح الصفي ، اطبله .

٣١١٥١ - **يَنْتَاحُ**

Podanthum (S). *Podanthe* (F). جنس نباتات عشبية عملة او معمرة من فصيلة الجريسيات . انواعها المعروفة عديدة ، بعضها من نباتات حوض البسر المتوسط . سيقانها خشبية يكثر فيها التضخيم . ولورها حزامية الشكل او لفتية . اوراقها مستطيلة النصل لا قياسية . ازهارها عقودية التجميع او سلبية ، تاجية الارتكاز ، جريسية الشكل ، زرقاء اللون || اشرف انواعها واشهرها ما ينتح .

٣١١٥٢ - **يَنْتَاحُ بَيْضَاءُ**

Podanthum canescens (S). *Podanthe blanchâtre* (F). نوع من البينة الممطرة ، ساقها دقيقة خلية البشرة تملو من ٦٠ الى ١٠٠ سم . اوراقها لاطفة ، بيضية الشكل ، سنانية الزام الاخير . نصلها خمل البشرة حل صفحته السطح . ازهارها عقودية التجميع ، بيضاء اللون . تنورها يستمر من حزيران الى آب .

٣١١٥٣ - **يَنْتَاحُ جَبَّارَةٌ**

Podanthum giganteum (S). *Podanthe géant* (F). نوع من البينة الحموية ، مهددا جزر اليونان . ساقها ملسطة قليلة الفروع تملو من ١٠٠ الى ٢٠٠ سم . جلدها وتدي الشكل . اوراقها معتقة سنانية النصل جامدة الصلصة المسئلة الختار . ازهارها سبلي التجميع ، هامي الارتكاز .

انواعها المعروفة عديدة مشتركة في معظم بحار البلاد الحارة والمتندلة الحارة || اصنافها بوقية حلزونية وطرزونية تطول من ٨ الى ٥٠ سم . الوانها جميلة مرشقة ومجعدة || اشرف انواعها واشهرها النبوع اليسوعي .

٣١١٤٩ - **يَنْتُوسُ**

Tritonia (S). *Tritonie* (F). جنس نباتات دوفصية عشبية من فصيلة السوسنيات . انواعها عديدة برية وزراعية زدينية . سيقانها شراخيسية تنشيط بالازهار الالهامي التجميع . اوراقها صفة سيفية الشكل او شعاعية صغرية القدة او متوسطة ، الوانها عديدة تختلف باختلاف النوع || زراعتها لا تتطلب عناية خاصة وهو يربط في الاربية للمسوية التركيب ، للمتندلة الانساج ، القدية بالمواد الاثرية || اشهر انواعها ما ينتح .

٣١١٥٠ - **يَنْتُوسُ زَعْفَرَانِيٌّ***

Tritonia crocata (S). *Tritonia safranée* (F). نوع من النبوع الزديني . فروبه الزراعية عديدة . شمراخه الزهري يملو من ٦٠ الى ١٠٠ سم . صفه سبي الشكل مستطيل النصل يمرض من ١٢ الى ١٥ سم . ازهاره سبلي الترتيب . ازهاره رباعية التجميع ، ثنائية التنصيف المتقابل لونها الى الصفراء الزعفراني || تنوره يستمر طوال شهر حزيران .

٣١١٥١ - **يَنْتُوسُ عَشَلِيٌّ الزَهْر**

Tritonia scillarlis (S). *Tritonia à fleurs de scille* (F). نوع من النبوع الزديني . شمراخه الزهري يملو نحو ٣٠ سم . صفه عيشلي النصل يحين الطرف . ازهاره سبلي التجميع . ازهاره صغيرة القدة ، ودية اللون متراكبة البلات المنقطة الاطراف || تنوره يستمر طوال فصل الصيف .

٣١١٥٢ - **يَنْتُوسُ مَدَهَبٌ**

Tritonia aurea (S). *Tritonie dorée* (F). نوع من النبوع الزديني السبروتي الشائع الزراعة . شمراخه الزهري يملو نحو ٦٠ سم . صفه سبي الشكل يمرض من ١٨ الى ٢٠ سم . ازهاره سبلي التجميع . ازهاره كبيرة القدة لطرفا نحو ٦ سم . لونها الى البرتقالي الزاهي . تنوره يستمر من اواسط الصيف الى اواسط الخريف .

٣١١٥٣ - **يَنْتُوسُ مَقْرَسٌ**

Tritonia securigera (S). *Tritonie arquée* (F). نوع من النبوع الزديني . شمراخه الزهري يملو نحو ٤٠ سم . صفه سبي الشكل يمرض نحو ١٦ سم . ازهاره سبلي التجميع ، مقوس الشكل . ازهاره متوسطة القدة تطول نحو ٣ سم . وطرفا ٤ سم . لونها الى البياض العاجي . تنوره يستمر طوال شهر ايار .

٣١١٥٤ - **يَنْتُوسُ يَنْتُوسِيٌّ***

Triton tritonis (S). اشهر انواع النبوع . يبلغ طول نحو ٥٠ سم . يكثر ويصيده في المحيط الهندي .

٣١١٥٥ - **يَنْتُوسِيَّاتٌ**

Tritonidae (S). *Tritonidés* (F). فصيلة دويات بحرية من الرخويات معديات الانجبل امانيات الهاشمي . اجناسها وانواعها المعروفة عديدة .



نبوع زعفراني

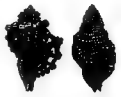

نبوع يسودي



نبعورة شهباء

ازهارها ضباب متناهية لونها الى الزرقاء المائلة يعلوها مروج بلسمي . تنورها ويستمر من ايار الى حزيران .

٣١١٥٤ - بَيْتَة حَمِيَّة النَّاج

Podanthum trichocalyctum (S). *Podanthe à calice velu* (F).

نوع من البيضة المصرة، مهدبا اليونان. ساقها فروع تعلق من ٥٠ الى ٨٠ سم. جذورها لفي الشكل وللمادة اوراقها بيضية ، نصلها لا يقاسي التسنين المتباد. ازهارها متقوية الشكل ، ثلاثية الترتيب ، طرفية الازتكاز ، زرقاء اللون ، خلية الناج ، قصيرة الاذن . تنورها يستمر من حزيران الى تموز .

٣١١٥٥ - بَيْتَة حَمِيَّة النَّاج

Podanthum virgetum (S). *Podanthe à tige nue* (F). نوع من البيضة المصرة العظيمة في جبال لبنان . ساقها عريانة ، غليظة ، مضملة الزوايا ، فروع ، تعلق من ٣٠ الى ٤٠ سم . فروعها قصيرة منتصبه . اوراقها خضراء التجميع ، مركزها في أسفل الساق وهي سانية التصل ، جامدة الصلصة ، متبادعة التسنين . ازهارها بتقسيمه اللون ، قصيرة الاذن ، فريدة او ثلاثية التجميع . تنورها يستمر من ايار الى حزيران .

٣١١٥٦ - بَيْتَة حَمِيَّة النَّاج

Podanthum pinnatum (S). *Podanthe penné* (F). نوع من البيضة المصرة . مهدبا الشرق الاذن . ساقها منتصبه فروع . جذورها سزاي الشكل ، مأكول المادة . اوراقها مشطية التصل ، ثلاثية او خمسية التخصيص الاقواسي التفريغ . عقابدها الزهرية رطلة التجميع . ازهارها الى الزرقه الزاهية . تنورها يستمر من حزيران الى آب .

٣١١٥٧ - بَيْتَة حَمِيَّة النَّاج ، اِسْوَيْتَة ، دَمْبُوز

Inoeite, Dambosa
مادة سكرية توجد في عضلات الجسم وفي اللوياء الحفيرة وفي مسامر النبت وورق الجوز والخبث .

٣١١٥٨ - بَيْتَة حَمِيَّة النَّاج ، اِسْوَيْتَة ، دَمْبُوز

Cananga (S). *Canang des Melliques, Unos odorant* (F). *Ylang-ylang tree* (E). *Canangaebaum* (D). *Cananga* (I). جنبة برية وزراعية من فصيلة القشديات . ساقها منتصبه فروعها تعلق نحو ٣ امتار . اوراقها متعاقبة اهلجية التصل . ازهارها جميلة الشكل ، متوسطة القد ، نارية اللون ، فواحة العرف المسحب ، يستخرج منها بالتقطير ادمان عطرية لاذعة الصنف شائعة الاستعمال . لها ساقها وفروعها لوني التركيب بين البقلة الناعمة اللدنية يستعمل في صناعة بعض الاوتار الموسيقية .

٣١١٥٩ - بَيْتَة حَمِيَّة النَّاج

Antholyza (S). *Antholyse* (F). جنس نباتات دفيضة عشبية من فصيلة السولنات. انواعها عديدة: برية ورتيبية. سوقها شراعية تنهي بالازهار الاقواسي الترتيب . اوراقها ثلثية الشكل . ازهارها قرمية الشبه من ازهار الدلبون || زواحيها لا تصطب متناية خاصة لكثافتها الازرقه البدالية البازرة العنصر الازرق || احرف انواعها واشرها ما يتبع .

٣١١٦٠ - بَيْتَة حَمِيَّة النَّاج

Antholyza aethiopia (S). *Antholyse éthiopienne* (F).

نوع من البيضة الترتيبية . شراعيها الزهري يعلو من ١٠٠ الى ١٢٠ سم . شراعيها مستطيلة تعرض من ٢ الى ٣ م .



بنون

٣١١٦١ - بَيْتَة حَمِيَّة النَّاج

Antholyza cafrs (S). *Antholyse cafre* (F). نوع من البيضة الترتيبية . شراعيها الزهري يعلو من ٥٠ الى ٦٠ سم . شراعيها مستطيلة التصل المستطيل . ازهارها سفلى التجميع . ازهارها ثنائية الازتكاز تمتد من ١٢ الى ٢٠ ذوقاً . لونها الى الحمرة الازرقية || تنورها يستمر طوال شهر حزيران .

٣١١٦٢ - بَيْتَة حَمِيَّة النَّاج

Antholyza paniculata (S). *Antholyse en panicule* (F). نوع من البيضة الترتيبية . شراعيها الزهري يعلو نحو ٩٠ سم . شراعيها تعلق من ٤٠ الى ٦٠ سم . وتعرض من ٦ الى ٨ سم . نصلها لا نظمي الانسجام والتسحين . ازهارها عشكولي التجميع . ازهارها كبيرة اللذ فريدة الازتكاز . لونها متراكب الصفرة والحمرة البنفسجية || تنورها يستمر من حزيران الى تموز .

٣١١٦٣ - بَيْتَة حَمِيَّة النَّاج

Antholyza cunonia (S). *Antholyse de Cuno* (F). نوع من البيضة الترتيبية . شراعيها الزهري يعلو من ٤٠ الى ٦٠ سم . شراعيها مستطيلة التصل المستطيل . ازهارها سفلى الترتيب . ازهارها فريدة التجميع ، متعاقبة الازتكاز ، لا يفوق عنحا ٦ ولا يتقص من ٤ . لونها متراكبة ، انبياها كبريتية الصفار ، بتلاتها الى الحمرة الزاهية . تنورها يستمر من ايار الى حزيران .

٣١١٦٤ - بَيْتَة حَمِيَّة النَّاج

Monsonia (S). *Monsonia* (F). *Monsonia* (E). *Monsonia* (D). *Monsonia* (I). جنس نباتات عشبية مسرة من فصيلة الفربيقات . انواعه عديدة، مهدبا بعض اكارا افريقية الجنوبية اصعبا منتقاة رأس الارجاء الصالح . سوقها مفصلية مستطيلة . اوراقها متعاقبة ساجنة . ازهارها جميلة الشكل ، مضملة اللون ، ذكية العرف الحالت || معظمها نبات بري وبعضها ترتيب يزرع في المزارك والحدائق . يتكاثر بالبسرود والتعقيل .

٣١١٦٥ - بَيْتَة حَمِيَّة النَّاج

Anomalurus (S). *Anomalure* (F). جنس حيوانات قاضية من فصيلة البيريات . انواعها المعروفة تسعة موطنها البلاد الافريقية الحارة || اجسامها متوسطة الحجم ، طولها يراوح من ٣٠ الى ٤٠ سم ، وذلتها من ١٢ الى ١٦ سم . رؤوسها صغيرة اللذ . اذنانها بيضية الشكل ، اذنانها جلطة الصفوف . جوارحها قصيرة ، اقربها حادة مستطيلة . واطلها الجانسية مسننة . الالبا سوية اللون ترواح بين الصهبة والصفرة || تألف اللغات ، تتسلق الاججار وتطير من واحدة الى اخرى . طيراتها دائم الانحراف نحو الازف ، طولها لا يفوق ٣٠ م . || قوتها جميع المواد النباتية || احرف انواعها واشرها :

٣١١٦٦ - بَيْتَة حَمِيَّة النَّاج

Anomalurus peli (S). *Anomalure de Peli* (F). نوع من البير ، موطنه افريقية الشمالية . ثوبه الى السمرة تعيق مع اقربائها من ثبج الظهر .



بير

٣١١٧٩ - بُوْكَالِيَّة *Yucca (S), Yucca, Yuque (F).*
Yucca, Bear grass (E), Palmnille (D), Iucca (I).
 جنس نباتات ممررة من فصيلة الزئبقيات. أنواعها عديدة
 بعضها عشوية تملع مع العمر وتؤايل السنن. أوراقها
 جلدية ضمية التجميع. أزهارها عشوية يرتكز عل شاربغ
 منتصبة مستطيلة. أزهارها كبيرة القذ متدللة الارزكار
 لا شباينة اللون تطلب فيها الذبابة || أشهر أنواعه
 الزئبقية الممكن غربها في أقالم المتوسط ما يتبع .

٣١١٨٠ - بُوْكَالِيَّة *Yucca aloifolia (S).*
Yucca à feuilles d'aloès (F).
 نوع من البوكا، منبها البلاد الأمريكية، ساقها تحيلة
 مستنقة منتصبة تملع نحو ه اثمار. أوراقها الوية الشكل
 تطول من ٣٠ الى ٦٠ سم. وتعرض من ٣ الى ٤، نصلها
 جلدي الصفحة، باحت الحفصار البادي، بحري المقصه،
 ينتهي بشوكه جوية اللون سادة الطرف. أزهارها يضاء
 اللون تطول من ٤ الى ه سم. أزهارها عشوية الشكل،
 كثيف التجميع، يملع من ٣٠ الى ٦٠ سم. ثمارها حقية،
 لحسية السوذة، لا مأكولة. تنورها يستمر من اوائل آب
 الى اواخر ايلول .

٣١١٨١ - بُوْكَالِيَّة *Yucca glauca (S).*
Yucca glauqua (F).
 نوع من البوكا، منبها امريكة الجنوبية. ساقها منتصبة
 قصيرة. أوراقها جلدية النصل، بحرية اللون، جوية
 الحنار، تمد من ٢٥ الى ٣٠، طولها من ٦٠ الى ٩٠ سم.
 ويروضها من ٦ الى ١٢ سم. أزهارها الى البيضاء الاخضر
 المارج. أزهارها عشوية، كثيف التجميع، يملع من ٦٠
 الى ١٠٠ سم. ثمارها حقية جافة. تنورها يستمر من
 ايار الى حزيران .

٣١١٨٢ - بُوْكَالِيَّة *Yucca elephantipes, Y. guatemalensis (S).*
Yucca pied d'éléphant, Y. du Guatemala (F).
 نوع من البوكا، منبها الفورتالا. ساقها منتصبة رافعة
 القاعدة النطيلة، تطلو من ه الى ٦ اثمار. أوراقها
 جلدية الصفحة، حيلة الحفصار، يضاء اختار المسنن.
 نصلها يطول من ٦٠ الى ١٠٠ سم. ويروض من ه الى
 ٨ سم. أزهارها تطول من ٦ الى ٨ سم. لوئها الى البيضاء
 الماسجي. أزهارها عشوية، هربي الشكل، يطول من ٧٠
 الى ١٠٠ سم. ثمارها حقية لحسية السوذة لا مأكولة.
 تنورها يستمر من آب الى اواخر ايلول .

٣١١٨٣ - بُوْكَالِيَّة *Yucca baccata (S).*
Yucca à baies (F).
 نوع من البوكا، منبها امريكة الشمالية. ساقها منتصبة
 تملع نحو ٣ اثمار. أوراقها جلدية النصل ثقبية الصفحة
 تطول من ٥٠ الى ١٠٠ سم. وتعرض نحو ٤ سم. أزهارها
 جرسية الشكل تطول من ه الى ٨ سم. لوئها الى البيضاء
 الماسجي. أزهارها شبدل المتفوق يملع من ١٥٠ الى ٢٠٠ سم
 ثمارها بلحية الشكل، قرمزية اللون، تطول من ٨ الى ١٢ سم
 وهي مأكولة مستحبة الطعم. تنورها يستمر من نيسان
 الى حزيران .

٣١١٨٤ - بُوْكَالِيَّة *Yucca filamentosa (F).*
 راجع ابرة آدم .

٣١١٧٧ - يَهْر زَاهِر *Anomalurus fulgens (S).*
Anomalurus éctatant (F).
 نوع من البير، موطنه افرقية الوسطى ابتداء من الصحراء
 الكبرى. ثوبه يرتقالي اللون. حصره وبيته بيض .

٣١١٧٨ - يَهْر فِرْلُو *Anomalous fraseri (S).*
Anomalous de Fraser (F).
 نوع من البير، موطنه الفايين. ثوبه الى الربة السمراء.
 صدره ويطنه الى الصهبة الصنابية .

٣١١٧٩ - يَهْرِيَّات *Anomaluriidae (S).*
Anomaluridés (F), Anomaluridae (E).
 فصيلة حيوانات ليلية قاضية. أنواعها سمه كتشي الى
 جنس واحد || موطنها البلاد الافريقية تتميز بزالتها
 الجلدية الجنبانية الشكل القائمة عل كامل حوصيها من
 ساعد الجرموز الامامي الى مفصل ربع الجرموز الخلفي .

٣١١٧٠ - يُوْذ *Iode (F), Iodine (E).*
 جسم بسيط من اشباه المعادن فالح الانتشار في مياه
 البحر وفي بعض النباتات البحرية اصعبا الفرع .
 صفائه بلورية سريعة العطب . لونه الى الجزوة الكستنية
 البنفسجية اللوذج . اثره عل الجلد اصفر الحفصاب . رمزه
 (I). وزنه الأتومي ١٢٦,٩٢. ثقله النوعي ٤,٩٨ و٤,
 ينصهر في ١١٣°س ويغلي في ١٧٥°س. يذوب
 في الماء بمعدل ١ الى ٢٠٠٠ و يذوب في الاثر والكحول .
 يستعمل في تطهير الجروح .

٣١١٧١ - يُوْذَات *Iodato (F).*
 هو ملح حفص البرديك .

٣١١٧٢ - يُوْزُون *Virus (F).*
 هو الفيروس، اطلبه

٣١١٧٣ - يُوْزُونَا هي القريض، اطلبه .

٣١١٧٤ - يُوْزُونَا *Roi des rouges (F).*
 سكة بحرية تسمى ملح احمر، اطلبا .

٣١١٧٥ - يُوْسُفْ أَقْشَدِي، يُوْسُفِي
 هو اليلمن الافندي، اطلبه .

٣١١٧٦ - يُوْسُفِي *Hieraciden (S), Iéracido (F).*
 جنس طير من حمارة الصقور. انواعه المعروفة اربعة.
 واحد افريقي وثلاثة امريكية واسترالية . جميعها من القواطع.
 اجسامها ربهة. اثوابها نيرة الزریش، فبرأه البطن. سواقطها
 مستطيلة. مناسرها سادة البهرة الهدبة . ارسافها دقيقة.
 خالها قوية. تموش بجاهات كبيرة سرها نحو اللث.
 قوتها صغير الحيوان والمغذ والافاعي. تدنن اوكارها في
 اعلى الانجار اللامعة. حشيتها من ٣ الى ٤ رفقات
 ترصها الاثان دون الاكور .

٣١١٧٧ - يُوْسُفَا *Yoga (F), Yoga (E).*
 الرضا نعط جديدي هندي يرتكز عل قواعد صوفية زهدية
 ومخارين عقلية وجسدية .

٣١١٧٨ - يُوْسُفِيَّة *Yogisme (F), Yogism (E).*
 الروية مجموعة المصلحطات التتبية الصوفية الزهدية والتارين
 العقلية والجسدية التي يمارسها اليوفي .



يُوْسُفِي

٣١١٨٥ - يوكا مسجيدية * Yucca gloriosa (S).

نوع من اليوكا السبرية الملبولة على شطوط المتوسط. ساقها منتصبة تملو نحو ٣ أمتار. اوراقها جلدية النصل كثيرة العدد تطلو من ٥ الى ١٥٠ سم. وتعرض من ٥ الى ٨ سم. لونها الى الاخضر الباهت. حناها قليل العرض، جزوي اللون. ازهارها متوسطة اللد، يفضا اللون تملوا رشفة حمراء. ازهارها ليد التجميع يطلو من ١٢٠ الى ٢٥٠ سم. ثمارها حفية جافة. تنورها يستمر من تموز الى اواخر ايلول. ضرورها واصرامها عديدة اشهرها القلثة والمقررة والرطبة، جميعها جميلة للقالب تموش في المراكن.

٣١١٨٦ - يوكا مستحسرة * Yucca arborescens (S).

نوع من اليوكا، منبتها اريزونه وكليفورنيا. ساقها غليظة منتصبة تملو من ٦ الى ٩ أمتار. ثمرها يراوح من ٢٠ الى ٦٠ سم. اوراقها جلدية النصل بحرية اللون، شائكة المقصدة تطلو من ١٥ الى ٣٠ سم. وتعرض من ١٥ الى ١٥ سم. ازهارها الى الياض الاضطر المواج. ثمارها حفية الشكل، جافة السدق، حمراء اللون، تطلو من ٥ الى ٨ سم. تنورها يستمر طوال الصيف.

٣١١٨٧ - يوكا مشعبة * Yucca radiosa (S).

نوع من اليوكا، منبتها بلاد اريزونه. ساقها منتصبة تملو من ٥ الى ٧ أمتار. اوراقها جلدية النصل، ربادية اللون، تعد من ١٥٠ الى ٢٥٠ طولاً يراوح من ٤٥ الى ٦٠ سم. وضرها من ٢ الى ١٠ م. ازهارها حمرة الشكل خمرها اللون، طولها نحو ٥ سم. يجمعها شراخ يراوح طولها من ٨٠ الى ١٢٠ سم. ثمارها حفية جافة. تنورها يستمر طوال الصيف.

٣١١٨٨ - يوكا سينكارية * Yucca rostrata (S).

نوع من اليوكا، منبتها المكسيك. ساقها منتصبة تملو نحو ٦ أمتار. اوراقها جلدية النصل، بحرية اللون، صفراء المولج، مسننة الحنار، شائكة المقصدة، تطلو من ٥٠ الى ١٥٠ سم. وتعرض من ١٥ الى ٢٥ سم. ازهارها خمرها اللون خضر المواج. ثمارها حفية الشكل، جافة السدق، تنتهي بمشاقر خشبي المادة احسن العطف.

٣١١٨٩ - يوكا يوكا * Jour (F). Day (E).

اليوم هو مدي اربع وشرين ساعة تحسب من نصف الليل الى نصفه. وله يحسب اليوم من شروق الشمس الى غروبها فهو النهار ولا يجوز تنفيذ المهام أو اعلان أكثر المعقد إلا خلاله. وفي احتباب الايام يمكن تحديدها كما يتبع:

يوم الصحن والظرفيع
يوم صبح
يوم عطلة ، بطالة
يوم عمل
يوم كامل
يوم معين

٣١١٩٠ - يوكا يوكا * Diastre (F). Dally (E).

تمت تعريفه يطلق على كل ما لا يابوم أكثر من يوم واحد.

٣١١٩١ - يوكا يوكا * Epheméroptères (F). Ephemeroptera (E).

طبقة حشرات صغيرة اللد تحية تموش في المنقع وحلى غشاف الماء. اجناسها وانواعها كثيرة العدد يجمعها عدة فصائل تنتمي الى ريتين: الزنبرقيات والياقونيات. جميعها من الحشرات التي لا تطلو حياتها القراية أكثر من بضعة ايام في حين أن مدة حياتها البريقية تبلغ الثلاث سنوات. اجناسها دقيقة مسطيلة. قوتها الاستشارية صغيرة، اجناسها الاسامية كبيرة اللد والحللية صغيرة. مؤنرها ينتهي يخطين في الاكرو وبثلاثة خيوط في الالاث. اؤها الى الياض الاخير تشوبه خضرة أو صفرة كبريتية.

٣١١٩٢ - يوكا يوكا * Ionidium, Hybanthus (S).

جنس نباتات برية معمرة من فصيلة البينسيجات انواعها المعروفة عشرة، مهنها البلاد الاستوائية والحارة اجناسها اريكة الجنوبية || بعضها اشباب نادرة والياض الآخر جنات فرعاء. مسطها ينبت في ربال الشواطئ البعيدة عن مرض المراج || جميعها طيبة جلوريا مهودة.

٣١١٩٣ - يوكا يوكا * Cystoderma (S).

جنس فطور عشائية من فصيلة اتاروقينيات. انواعها المعروفة قليلة العدد منبتها بعض سفوح جبال المناطق المعتدلة الحرارة || تموش على الدبال وعلى المواد النباتية المنسقة. جميع انواعها صغيرة اللد، كاتمة الصف، لآكولة || تتميز باخشيتها التي تلتف الساق كالاران من القاعة حتى اوائل الزام الثالث || الوانها خباية منها الاشجع والامفر والاصفر والاطمل.

٣١١٩٤ - يوكا يوكا * Wouyou

هو الجبون الربادي، اطبه.

٣١١٩٥ - يوكا يوكا * جيركايه * هكتر

الجرداء، أبو رباح

Falco lithofalco, F. Gsalon (S). Faucon-émérillon, Emerillon, Rocher (F). Martin (E).

طائر من الكونج وفضيلة الصقريات. كنيه أبو رباح ويدهي الجلم جناحيه وسرعة اقتفاده وهو سر المزيج، قوي الشكية، بطاش نباح. جسمه صغير اللد، وجول القالب، قصير الذاب. ثوبه انجس امر. صدره ويته الى الياض الاخير اللغفي المواج تملو رشفة قياسية الترتيب حمراء. رأسه مستعرض الشكل، عيناه كالياقوت يكتنفها اطار اصفر || وهو من القرايع يهرب البلاد في طلب القوت والصيد للمشي || قوته الطير والقواضم والنظاء والجراد. يطن وكه في ارباب الصخرو وفي فنن الاشجار اليابسة. اناته تبيض وتضمر من ٥ الى ٦ فترات، ترعها يستمر نحو اربعة اسابيع.



يوكا جديدة



يوكا



يوكا

مُلِحَق للمَجَلدَاتِ الثَّلَاثَةِ
أ - ي

ملحق



عنصر معني نادر. يوجد في بعض الأثرية الخاصة. رمزه (Et) وزنه الانومي ١٦٧,٢٠ املاحه ورتبه اللون.

Syngides ٣١٢٠٣- آزران
اطلب عومران.

Homozygotie (F). ٣١٢٠٤- إسكالة
Homozygoty (E).
الاسالة هي تماثل العوامل الوراثية عند الحيوان والنبات.
راجع جنس.

Strophisme (F). Strophism (E). ٣١٢٠٥- إسكاس
طسم خاص بعض النبات يقود نصال الاوراق في
الالتواء الكامل.

Méiotique (F). ٣١٢٠٦- إنيدكوي
راجع موزي.

Catabolisme (F). ٣١٢٠٧- إنهدام، إنقادص
Catabolism (E).
الإنهدام تفاعل كيميائي يسمح بتحويل المواد السائلة في
الأسمية الحية الى طاقة جهد. وهو بذلك يشكّل، في
معاوضات الانض، الطور المعاكس لالتناه.

Catabolique (F). ٣١٢٠٨- إنهدامي، إنقادصي
Catabolic (E)
نعت تعريفي يطلق على كل ما له صلة بمنشع الانهدام او
الانتقاض.

Anabolisme (F). ٣١١٩٦- إنبناء، تشيد
Anabolism (E).
هو تحويل المواد المغذية الى نسج حية. وهو ما يشكّل
الطور الرئيسي من معاوضات الانض.

Anabolique (F). ٣١١٩٧- إنبنائي، تشيدي
Anabolic (E).
نعت تعريفي يطلق على ما هو منحصّ بالإنبناء او التشيد.

Plasmogamie (F). Plasmogamy (E). ٣١١٩٨- إنباله
الانالة حالة تأشب اعصابي يكون نوى الونات
شديد التقارب.

Plasmétique (F). ٣١١٩٩- ألي، بلاسمي
Plasmetic (E).
كل ما هو مشتق من الانالة او ناجم عنها.

Macroptère (F). ٣١٢٠٠- ألي
نعت تعريفي يطلق على كل حشرة طويلة الجناح او
الروشن او الغد. م. دواء.

Argonite (F). Argonite (E). ٣١٢٠١- أرغونيت
الارغونيت في علم المعادن صخر متبلور من كربونات
الكلسيوم. تبلوره معني قائم. ثقله النوعي ٢,٩٥ وهو
ضرب من الكلسيت الثنائي الشكل المتبلور. يستعمل في
الزعرقة المعمارية والتزيينية.

Erbium (F). Erbium (E). ٣١٢٠٢- إرييوم

Protistologie (F). Protistology (E). [○] ٣١٢١٦ - بروتستولوجيا
البدائية علم يبحث في اول وابسط الكائنات الحية .

Exondation (F). Emergence (E). [○] ٣١٢١٧ - بَرَاثَةٌ
الزراعة حصيلياً هي البروز فوق سطح الماء . وهي ظهور
الحضيض او التربة بعد تقلص مياه الغمر .

Exondé (F) [○] ٣١٢١٨ - بَرُوعٌ
نعت تعريفي يطلق على ما برز فوق سطح الماء . يقال
اراض برؤفة وصخور برؤفة .

Surrection (F). [○] ٣١٢١٩ - سُوقٌ
هو الشخصوس ، اطلبه .

Paliopilus (S). [○] ٣١٢٢٠ - بِسِيلَافٌ
Paliopila (F) Paliopilus (E).

جنس طحالب صرخوبية صغيرة القد تتميز بحواظها
المخونبة الشكل | أنواعها المعروفة قليلة العدد منبتها بعض
الاصقاع الباردة اعرضها الشمالية .

Cerztophyllaceae (S). [○] ٣١٢٢١ - بِسِيلَافِيَّاتٌ
Cératophyllacées, Cératophyllées (F).
Cerztophyllacées (E).

فصيلة نباتات عشبية مائية من ثنائيات الفلقة . اجناسها
وانوعها المعروفة قليلة العدد . جميعها عشبية ، مائية ،
ممتدة ، عديمة الجذور ، ضمنية الاوراق الحلقية .
ازهارها وحيدة المسكن | اعطائها البلاد المعتدلة الحرارة
تميش في المنافع والاحوار والمغايض والتضائق العائمة
الماء | اعرفت انواعها واشهرها بشت القرد المعروف ايضاً
بحامول الماء وتنطوش الحوت .

[○] ٣١٢٢٢ - بِسَالَةٌ
المعالة من الحشرات والنباتات هي الأشي التي تنضي
على بطنها فور الانتهاء من البال او الكوم كالمسروعة
والظرب والرتبلاء ...

Piasmétique (F). [○] ٣١٢٢٣ - بِبِلَاسِمِيٌّ
راجع ثلثي

Béldid (F). [○] ٣١٢٢٤ - بِلْدُوسٌ
حيوان لبون من الجرابيات الشاجرات يدعى بروس ،
اطلبه .

Hypopharynx (F). [○] ٣١٢٢٥ - بِلْصَةٌ
Hypopharynx (E).

الجزء الداخلي من فم الكثير من الحشرات . وهي امتداد
للبلعوم . وعلى هذه البلعمة ، الناشزة عند غشبات
الاجنحة وستقيمتانها ، يوجد الكثير من العقد الضمنية مما
يدل على انها مركز احساس خاص لا يزال مجهول الغاية
حتى الآن .

Mésozoïque (F). [○] ٣١٢٠٩ - أَوْسُطِيٌّ
Mesozoic, secondary stratum (E).
نعت تعريفي يطلق على ارضين التاي المعروف
ايضاً بالوسط .

Blastoceros (S). [○] ٣١٢١٠ - أَيْلٌ الْفَيْكِيٌّ
Blastocère (F).
حيوان لبون مجز من فصيلة الابلديات . موطنه نهار امريكا
الجنوبية . يعيش جماعات قليلة العدد . اجله مؤلف من
ذكر مانع وثلاث او اربع اناث مع ارشادها | جسمه
يطول نحو ١٢٠ سم . بما فيه الذنب الذي يبلغ ٥ سم .
ارتفاعه ٧٥ سم . ثوبه الى الشقحة السرراء السفاه الموج
- عنه مطوثة بالابيض . قرنه مصمت ، ثلاثي الشعب
ينصله كل عام | الاشي جسماء ، ضرعها ثنائي
الاخلاف ، تحمل نحو ٥ لشهر وتضع من بغير الى
بطورين .

Pétasurus, Beldéus (S). [○] ٣١٢١١ - بِلْدُوسٌ ، بِلْدُوسٌ
Pétasura, Beldid (F).

جنس حيوانات لبونة من الجرابيات الشاجرات وفصيلة
الطنجريات . انواعها المعروفة ثلاثة موطنها استراليا
والجزر المجاورة . جميعها نجوية المسرح . تألف
الغابات والحراج ، تنبت في النهار اما في تجاوب
الأشجار النخرة او على قننها | اجسامها صغيرة . آذانها
كبيرة . انذابها مستطيلة منقطة الاطراف - قوائمها
الامامية أصغر من الخلفية - اصابعها حساسة حادة
الاطراف . اوصافها عامة ، لينة . اغشيتها الابطالية جلدية
تمتد من الابهدي الى الارجل . انانها مجهزة جراب عد
اسفل البطن تقيم فيه الرضيع حتى الفطام | اما انواعها
الثلاثة فهي :

- بِلْدُوسٌ أَسْتْرَالِيٌّ P. australis (S).
- بِلْدُوسٌ أَسْتْرَالِيٌّ P. acureus (S).
- بِلْدُوسٌ قَصِيرُ الرَّاسِ P. brevicaps (S).

Bathydrique (F). Bathydric (E). [○] ٣١٢١٢ - بَيْكِدٌ
نعت تعريفي يطلق على كل كائن يعيش في غور الماء |
تقول العلم الشدية والنبوت البنية .

Inné (F). Innée (E). [○] ٣١٢١٣ - بِحُورِيٌّ
نعت تعريفي يطلق على ما هو ائبل في المنطوق . وهو
بذلك برائف عقلي (Congenital). يقال صفة جنسية وعامة
جنسية .

Bathyblus (F). Bathyblus (E). [○] ٣١٢١٤ - بِحِيدِيٌّ
اسم يطلق على كتل حلامية توجد في قاع البحر . يقول
فيها العالم دوكسلي وبعض علماء الطبيعة انها الحالة
الاولى من المادّة الحية .

Protiate (F). Protiate (E). [○] ٣١٢١٥ - بَرُوبِيٌّ
كائن حي وحيد الخلية . جسم وسومه المسقطة حتى الآن
تجعله متارجحاً بين النبات والحيوان . ومن العلماء من قال
انه اقرب الى النبات منه الى الحيوان .

- Isostase (F). Isostasy (E) ٣١٢٣٨ - **تَمَازِيكِيَّة**
نظريّة حصيليّة ترتكز على تعامل القوى المحركة النابذة والمماسيّة.
- Enkystement (F). ٣١٢٣٩ - **تَكْيَسٌ**
Encystation, Encystment (E)
التكيس، في علوم التاريخ الطبيعي والبيولوجية والطب، هو الالتصاف الكليّ بشيء متين يسمى كيساً.
- ٣١٢٤٠ - **تَائِي الأَوَّلِيّ**، **مِيَزُوُون**
Mésozoone (F). Mesozoon (G)
كان مركزه بين الأوّلي والثوّلي، يرتكز من حجرة مركزية تنقلها حجيرات مسطحة مخرزة. أمّا الرغيلة فلا وجود لها.
- ٣١٢٤١ - **جَدِيم**
Loriqué (F). Loricata (E).
نمت تعريفي يطلق، في علم النبات، على كل حبة أو بذرة خلالها الخارجي جامدة و يطلق في علم الزولوجية على كل جسم تنقله صفائح عظمية.
- ٣١٢٤٢ - **جَزْرٌ**
Troncature (F).
حالة الشيء المقطوع جزء منه.
- ٣١٢٤٣ - **جَزْرُوُق** *
Lithocranus. Walleri (S).
Lithocrane. Générak. Gazelle-Girafe (F).
جزرئوق هو الاسم الصومالي. حيوان لبون من الغنم، وحيد الجنس والنوع. موطنه يمتد من الصومال إلى شرقي الكونغو. ملجئه الحياتي جماعي. أجله يمد من ١٧ إلى ١٥ يرأسه ذكر مانع أو ذكوران وما تبقى ناثات وظلي. لونه الأشباب خضراء وباهية، ولوراق بعض الأشجار أحصنها السطحات | شوزته يشبه الظرافة جسمه بطول نحو ١٦٥ سم. ارتفاعه ١٠٠ سم. قرنا الذكر منقفا الطرف المنحني. عيناه كبيرتان، متوجتان بقبضة بضاء. أنثاه صغيرتان جالستان. عتقه شديدة الطول. حاروكه ارفع من كتفه كما في الظرافة. ذنبه قصير ورفيق، ينتهي بخصلة من الشعر. الاثنى جساء، ناثية الاخلاط، ردفية الطلي | ثوبه الى العفرة السمراء. رأسه وظهره شدينا السمرة. الاثنى الى السمرة السوداء باستثناء البطن الأبيض الاخير.
- ٣١٢٤٤ - **جَزْرُوُق**
Adéphage
نمت تعريفي يطلق على كل مقترس يتميز بالشرامة ان حيوان أو حشرة.
- ٣١٢٤٥ - **جَزْرَانِي**
Caroténoïde (F).
Carotenoid (E).
نمت تعريفي يطلق على كل ما له صلة بالكاروتين المعروف أيضاً بالجزرين. الشقاقات الجزرانية شقاقات صفراء وبرتقالية وحمرها اللون يكثر وجودها في النبات والحيوان. وهي غير قابلة الامتصاص في الماء انما تتحلل في بعض السحوم.
- ٣١٢٤٦ - **بُوغَةٌ**
Sporogonie (F). Sporogony (E).
البوغنة، في علم الزولوجية، طريقة تلتجح خاصة ببعض الثوّالي.
- ٣١٢٤٧ - **بُوغِيَّة**
Sporophyte (F). Sporophyte (E).
طور من اطوار التكوين الثوّلي عند النباتات اللاشعبيّة من ثوّات البوغ وهي بذلك تماكس الغيامة عند النباتات الشعبيّة.
- ٣١٢٤٨ - **بُوغِيَّة**
Sporose (F). Spore (E).
البوغة في علم النبات هي ابراز البوغ وشره عند السراخس والنباهة.
- ٣١٢٤٩ - **كَبَائِن مَشْرِي**
Hétérothallisme (F).
Heterothallism (E).
التابن المشري، في علم النبات. حالة تكون فيها الغامات الذكريّة والاشويّة نثائية من غيامات مختلفة الشعيّة أيضاً.
- ٣١٢٥٠ - **تَبْكٌ**، **مُكُوَد**
Autochtonie (F).
Autochtony (E).
صفة الشيء الموجود طبيعياً وأساساً في مكان جنرانيّ معين.
- ٣١٢٥١ - **تَجْرِيم**
Accouage, Accouage (F).
Lighterage (E).
التجريم هو نقل البضاعة من رصيف الميناء الى السفينة أو من السفينة الى رصيف الميناء. لذلك فالتجريم يعني الشحن ويعني التفريغ أيضاً.
- ٣١٢٥٢ - **تَرِيَّة**
Terrigène (F). Terrigenous (E).
نمت تعريفي يطلق على الرسوب المترابطة في قعر البحار والمعالجة الى انحساث وانجحات الاتربة القاريّة.
- ٣١٢٥٣ - **تَسَاوِي مَشْرِي**
Homothallisme (F).
Homothallism (E).
التساوي المشري، في علم النبات، حالة تكون فيها الغامات الذكريّة والاشويّة ناتجة عن غيامة واحدة.
- ٣١٢٥٤ - **تَسْمِيد**
Placentaion (F).
هي السخيدة، اطلمها.
- ٣١٢٥٥ - **تَسْمِيد**
Anabolisme (F).
اطلب ابتناء
- ٣١٢٥٦ - **تَسْمِيدِي**
Anabolique (F).
راجع امتثالي.
- ٣١٢٥٧ - **تَسْمِيدِي**
Isostatique (F). Isostatic (E).
نمت تعريفي يطلق، حصيلياً، على كل ما له صلة بالتعادلية الارضية | وهو ميكانيكياً الاتزان المتبادل في الخطوط والسطوح.



جزرئوق

Abomasum (F). Abomasum (E). **حَافِصَة** ٣١٢٥٣ -
الخاصة الجيب الرابع من معدة المجترتات .

Cánozoïque (F). **حَقِيْبَة** ٣١٢٥٤ -
اطلب سنوزي

Monécle (F). **حَسَاوَة** ٣١٢٥٥ -
الحصاة حالة فيزيولوجية عند المشرّيات تُسمّم بفرديّة الحليّة .

Pédologue (F). Pedologist (E). **حِصْلَامٌ** ٣١٢٥٦ -
هو صاحب الاختصاص في الحصلة اي في علم الاربة الزراعية من حيث تكوينها وطرق استثمارها .

Ovula (S). Ovule (F). **حَيْدَاء** ٣١٢٥٧ -
جنس حيوانات بحرية من الرخويات مهيّات الارجل وفصيلة الودعيّات . انواعها المعروفة عديدة منتشرة في جميع بحار البلاد الحارّة والمعتدلة الحرارة | اصداؤها متوسطة القد ، شبه بيضية الشكل ، كظرة ، مقشرة الظهر ، صفيحة الصدحة الخارجية ، وبضاه اللون | اشهر انواعها حيداء الزانج Ovula ovum (S). طولها نحو ١٠ سم . لونها اليا المبيض الحاجي الاسفع المواجه .

Charophytes (F). Charophytes (E). **حَيَّاق** ٣١٢٥٨ -
نقّة من النباتات معظم انواعها يعيش في المياه العذبة الراكدة وبعضها في الماء الاجاج | خضابها الى الخضار القاتم ويؤخذ منها عند اللبس صلّة كبريه | وهذه النقّة من النباتات تشكّل صلة الوصل بين المشرّيات والطحليّات .

Céramiste (F). Ceramist (E). **حِزَّاف** ٣١٢٥٩ -
الحزّاف من تطايط صناعة الخزف من تخار ومطاني وصني .

Céramique (F). Ceramic (E). **حِزَّاف** ٣١٢٦٠ -
فنّ صناعة الآنية الفخاريّة وشيها .

Ginglymostoma **حِطَّافَة سَوِيَّة الَّلُون** ٣١٢٦١ -
concolor (S). Ginglymostome concolor (F).
Ginglymostome concolor (E).

سمكة بحرية من السفنقيّات الاشلاق . اعطانها تمدّد من البحر الاحمر الى المحيط الهندي | جسمها وشي الشكل بطول نحو ٢٠٠ سم . تتميز بزغفتها الظهرية المتأخّرة الاركازز والمتقابلة مع الطبنيّة والشرجيّة . ثوبها سوي اللون الاصفر .

Cryptogènes (F). **حَقِيْبَاتِ الحَيِّين** ٣١٢٦٢ -
Cryptogenosus (E).

نعت تعريفي يطلق على الثقات الحية ، من حيوان ونبات ، التي تصعب بالتنسل اللامنطور .

Caryogamie (F). Caryogamy (E). **حِوَلَاط** ٣١٢٦٣ -
الحلاط هو اعادة نشاط الانصباب اللاشقي عند

Dermoptera (S). **حِطَّوِيَّاتِ القَوَائِمِ** ٣١٢٦٤ -
Dermoptères (F). Dermoptera (E).

مرتبة من الحشريّات . تسموها في الزمن الماضي الى اللمبوريات ثم الى مِحَمَّاتِ الادي . ووجدوا اخيرا انها اقرب الى الحشريّات | وهذه المرتبة تُسمّم فصيلة واحدة تدعى كوربنيّات وجسّا واحدا يدعى كوبن .

Gymnura (S) Gymnure (F). **حِطُّور** ٣١٢٦٧ -
جنس حيوانات لينة من فصيلة القنطريّات ورتبة الحشريّات . انواعها المعروفة ثلاثة موطنها جزر الزانج | اجسامها شبه اسطوانية الشكل تطول نحو ٦٥ سم . بما فيه الذنب الذي يبلغ نحو ٣٠ سم . رؤوسها مخروطية الشكل . عيونها صغيرة . اذناها مستديرة . اعناقها قصيرة . قوائمها معتدلة الطول . اصابعها مجعّرة باظنير حادّة . اوتواها الى النسيبة الصناعيّة المواجه . ويرها ليد ناعم يتخلّله حلب جامد شاطك . اذناها جرداء عارية | اناثها اميز قفا من ذكورها وايّمت ثوبا منها ، قوتها الحشرات والديدان والزحافات الصغيرة .

Paritéalens (F). **حِطُّوِي** ٣١٢٦٨ -
نعت تعريفي يطلق على كل نبات ينتمي الى فئة الجوليّيات .

Paritéales (F). **حِطُّوِيَّات** ٣١٢٦٩ -
فئة نباتات من ثنائيات الفلقة مشتمتها تآوي الى جدار المدقّة كما هي الحال عند البضجيات والالانيّات وغيرها .

Gymnorhinus (S) **حِطُّورِيْن** ٣١٢٧٠ -
Gymnorhine (F). Gymnorhine (S).
جنس طير من الجوائم سنيّات المنانير وفصيلة الغرابيات .
انواعها المعروفة ثلاثة اعطانها استرالية وجزر الزانج | اجسامها متوسطة القد . تطول من ٤٠ الى ٤٥ سم . مناقيرها مخروطية الشكل . اجنحتها لاحة ، زلقة . اوتواها مزخرفة | اشهر انواعها الجيمورين الزنّار G. floteur (F). طولها نحو ٤٥ سم . ثوبه اسود اللون يطوه يتفتح ابيض في القفن والجنانح | يألّف حياة الاسر ويقلّد جميع الانغام والاصوات .

Ginkgoales (E). **حِطُّوكَوَات** ، **مَكَابِل** ٣١٢٧١ -
تسم من عربيات البزور يعود ظهورها الى الحقبة الطيوليّة من الاباج الاول | كانت ، في الماضي البعيد ، تعدّ الكثير من الانواع الا انها اضمحلت مع مرور الزمن ولم يبق منها في عصرنا الحاضر سوى النوع المعروف بشجرة المعبد او الحينكو وهي شجرة مقدّسة عند البوذيّين .

Actualisme (F). Actualism (E). **حِطُّورِيَّة** ٣١٢٧٢ -
الحاضرية نظرية حصيلية تُعسّر المناضع والتطوّرات الارضية الغابرة بالمناضع الحاضرة مع اعتبار هذه التطورات مستمرّة الحلّ الطبيعي | والحاضرية بمفهومها الحصيلي تماكس النظرية الجليّة .



حِطُّور



حِطُّورِيْن



حِطَّافَة سَوِيَّة الَّلُون

Danaida, Danais (F).

جنس حشرات فراشية من رتبة حرشفيات الأجنحة وفضيلة النسيجات. أنواعها المعروفة نحو ٣٠ أعطانها المناطق الحارة من العالم القهم باستثناء أربعة أنواع، ثلاثة منها تعيش في أمريكا الوسطى ونوع واحد أعطانها تشمل حوض البحر الأبيض المتوسط وتمتد حتى أوربية الوسطى، يدهي تسمية خريزيب (D. Chryalopus (S) جسمها كبير اللد. ووشانها إلى الصغار الأضمل تلوه بخاريف بيض وسود وأطار أسود منتج بالأبيض أساربعها باهتة التضار تعيش على أوراق الصقلابات.

Pitiridopermes (F).

نفة من السراخس المتفرقة التي كانت ثمارها بزور ندية مجنحة بدلاً من بويغية.

Distomites (F). Distomites (E).

صخور صوانية نباتية الاصل تكوّنت من تراكم وتكسيف روبات الثدييات الماتة إلى المطهورات.

Dinantien (F).

ساف من الحقبة الكربونية وديعي أيضاً كلمي، اطله.

Melanocetus (S).

Melanocetus (F). Melanocetus (E).

جنس اسماك بحرية لجمية من شاكلات الزعانف وفضيلة الكراحيات. المعروف منها حتى الآن نوعان منتشران في لبحج المحيط الاطلسي والبحر الأبيض المتوسط | اجسامها قصيرة، شبه صلبة الشكل، تطول نحو ٤٠ سم. تتميز برووسها المستضخمة وبأشدها الكبيرة الفاغرة وبكثرة اسنانها الحادة وبانها المتشعبة المستقيمة. سنها عرياط عادم السفه. عيونها علوية الارتكاز تحتل نمة الرأس. ويلوها في مقدم خطمها ملمس مستطيل، غضروفية المانة يتوهي ببلرة صغيرة تستعمله النشاط لاجتذاب الاسماك.

Acutangulá (F). Acutangular (E).

نمت تعريفي يطلق في علم النبات على كل عضو أو شكل ضيق الزوايا.

Germigne (F). Germign (E).

رشم أو راشمة نعت تعريفي يطلق جسورياً، اي في علم الفيزيولوجية، على غنبة في الجهاز الشفي تحضن علية الجبلة حتى الانصاف وذلك عند المهزات والمنقبات والمنقبات.

Manubrium (F). Manubrium (E).

الاسم القروسي والانكليزي من اللاتيني بمعنى رذن وكيم. والرذنين، في علم النبات، غلبة من المشن التي ترتكب منه اثيرة الخبثات من الخبثات الخضراء | وهو في علم الحيوان، شبه انبوب ادرم التركيب مركزه في وسط منقطة المدوس يحمل في طرفه فم الحيوان.

وحيدات الخلية وذلك باتحاد نوى الزوائف المتقاربة.

Dermatogène (F). Dermatogen (E).

الدرمية هي نسج الطبقة الخارجية من غلاف التيط في النبات.

Desmidées (F).

عسارة نباتات مائية من فضيلة المعضات التابعة إلى الخبثات الخضراء. اجناسها المعروفة قليلة الحد جمعها من وحدات الخلية تعيش في المياه العذبة | أشهر اجناسها الفسعية.

Périlème (F). Perilem (E).

الخشبية. هي نسج الطبقة الوسطى من غلاف التيط. مركزها بين الدرمة واللمسة.

Arogamie (F). Arogamy (E).

العساقلة، في علم النبات، تطوّر بطراً على الأنبوب الظلمي فيدخل البيضة من السم.

Alliomorphie (F).

Alliomorphism (E).

الندفاشة، في علم النبات، طور من اطوار التناسل الهائي يتعمّر بالتقابل الشكلى والتخالف الوراثي.

Pérobème (F). Peroblem (E).

الندلمسة هي نسج الطبقة الداخلية من غلاف التيط في النبات.

Bombylidae (S).

Bombylides, Bombylides (F).

فضيلة حشرات من نوات الجناحين قصصوات القرون. اجناسها وانواعها المعروفة نحو ٢٥٠ منتشرة في جميع اقطار العالم اخصها المناطق الحارة | اجسامها مبظطة صغيرة القد او متوسطة. رووسها صغيرة وربة، مستطيلة الاضطام الماصة. كواسلها وبطنها مزرقرة. قرونها الاستدمارية قصيرة ودقيقة. اجنحتها ضيقة مستطيلة | يوقانها طفولية تعيش في عشوات واصقان ومجاور غشائيات الأجنحة | أشهر اجناسها: المانانة، المترس، اللمسة.

Danaidae (S). Danaidés (F).

فضيلة حشرات من رتبة حرشفيات الأجنحة صولجانيات القرون. اجناسها وانواعها المعروفة كثيرة العدد أعطانها المناطق الحارة في جميع اقطار العالم | اجسامها رشيقة، متوسطة القد او كبيرة. وولونها مزرقرة، جميلة الألوان، مستهيرة الاطراف. قرونها الاستدمارية صولجانية الشكل | اساربعها غاصلة تعيش على أوراق النبات | أشهر اجناسها النديسية.

Danae (S).

الندلمسة.



ذخالة

ولو كان جزئياً ، الحاصل في البلاد السكتنبانية منذ تلقص النسيك او هبوطه .

Ontogénétique, Ontogénique (F). **رَوْدَكِي** ٣١٢٨٩
Ontogenetic (E).

نعت تعريفي يطلق على كل ما له صلة بالرودية اي بشوهِ الكائنات .

Glyptognoëie (F). **رَوْدَشَة** ٣١٢٩٠
Glyptognoyie (E).

الروشة هي معرفة وتمييز الحجارة المنقوشة القديمة العهد .

Cinérîtes (F). **رَوْدَة** ٣١٢٩١
الرومد رمدان بركاني منضد .

Soriculus (S). Soriculus (F). **رَوْدِيَّة** ٣١٢٩٢
Soriculus (E).

جنس حيوانات لئونة من فصيلة الزبانيئات ورتبة الحشرجات . انواعها المعروفة خمسة اعطائها المناطق الجبلية الاسيوية اخصها الهنـ والصين | جميعها صغيرة القد ، مستطيلة الذنب . قوتها الحشرات والديدان .

Abortif (F). Abortive (E). **رَوْدِيْن** ٣١٢٩٣
نعت تعريفي يطلق في علم المواليد والنبات على الاعضاء والثمار التي تسقط قبل اكتمال نموها .

Pyrrhocoris **رَوْدِيَّة** ٣١٢٩٤

جنس حشرات ناهمة من نصفيات الاجنحة وفصيلة الزغاليات . انواعها المعروفة قليلة العدد منتشرة في معظم قطار العالم | اجسامها اهليجية ، مبططة ، تطول من ٧ الى ١٢ مم . رؤوسها معتدلة الجرم . عيونها صغيرة ناضرة . فروعها الاستشعارية رباعية الفصـ المستطيلة . بطونها سوداء اللون او حمراء . اجنتها ملونة يكثر فيها التبقع والتنجيع | تآلف بمظلمها الحياة الجماعية . شراندها تزد بعض الحشرات . قوتها اوراق النبات وما يستطيع اقتراسه من حشرات وحوام .

Pyrrhocoridae (S). **رَوْدِيَّات** ٣١٢٩٥
Pyrrhocoridés (F).

فصيلة حشرات من رتبة نصفيات الاجنحة المختلفة | اجنتها وانواعها المعروفة متوسطة العدد منتشرة في معظم قطار البلاد المعتدلة الحرارة .

اجسامها اهليجية او بيضية الخوزن ، معتدلة التنبط ، تطول من ٧ الى ١٥ مم . رؤوسها صغيرة . عيونها بارزة . فروعها الاستشعارية رباعية الفصـ . اعطائها مستطيلة ثلاثية العطل | اجنتها متقاوية الطول ، معظمها نصفية وبيضا يلحف اكثر من زامن | قواها نشطة معتدلة القد | معظم انواعها ناهم قوته النبات وما يستطيع اقتراسه من حشرات | اشهر اجناسها الزغالية .

Dlécie (F) **رَوْدِيَّة** ٣١٢٩٦

الزكاوة حالة فيزيولوجية عند المشربات تسم بازنواجية الخلية .

Mécastable (F). Mécastable (E). **رَوْدِيْس** ٣١٢٨٠
نعت تعريفي يطلق فيزيائياً وكيمائياً على كل نظام او تركيب ثباته الظاهري يشكو من ندّة الوجود .

Lycopodiales (F). **رَوْدِيَّات** ٣١٢٨١

فئة من النبات عاشرت بانواعها العديدة المختلفة الاشكال جميع الازمنة الصلبة منذ الحقبة الديفوية | انواعها المنقرضة شملت الكثير من الاشجار التي كان ارتفاعها يراوح من ٢٠ الى ٢٥ م . والتي كانت تشكل معظم غابات مناطق الحقبة الكربونية | وما طبقات الفحم الحجري سوى بقايا هذه الاشجار المنقرضة | اما الانواع المعاصرة فجميعها خشبية تجتمعها فصيلة النضريات .

Batholite, Batholithé (F). **رَوْدِيْمَة** ٣١٢٨٢
اسم يطلق في علم الصلبة على كل كتلة من الطبخ او الصخور الثورية لا تيسية الشكل اما مستعرضة القاعدة .

Périgyns (F). Périgynous (E). **رَوْدِيْل** ٣١٢٨٣
نعت تعريفي يطلق على تويج الزهرة واسنيتها عندما تكون متحدة في الكأس حيث تشكل طوقاً يحوق بالمبيض .

Périgynicus (F). Périgynio (E). **رَوْدِيْلِي** ٣١٢٨٤
نعت تعريفي يطلق على شكل من اشكال امتعاج الاسمية في كَمّ الزهرة او حول المبيض .

Enicurus (S). Enicure (F). **رَوْدِيْلَة** ٣١٢٨٥
Enicurus (E).

جنس طير من الجوائم سنّيات المناقير وفصيلة الذغريات . انواعها المعروفة عشرة اعطائها نعتاً من الهند الى ماليزية | اجسامها معتدلة القد ، تطول من ٢٥ الى ٢٨ سم . بما فيه الذنب الفارق المستطيل الرقال | انوثها سوداء اللون ، مبلقة بالابيض | تآلف ضفاد مجاري الماء . قوتها الحشرات والديدان | تتكنّ لماحصرها في المواقع الوعرة المنيمة الشارسة على مجاري الماء . انثها تبني من ٤ الى ٥ بيضات تحضنها بتناوبة الذكور نحو ١٤ يوماً .

Glyptographe (F). **رَوْدِيْلَش** ٣١٢٨٦
Glyptographe (E).

الرؤاش من تماطي الرقاشة اي علم الحجارة المنقوشة القديمة العهد .

Glyptographie (F). **رَوْدِيْلَشَة** ٣١٢٨٧
Glyptography (E).

الرقاشة هي علم الحجارة المنقوشة او المحفورة القديمة العهد .

Eptogénique (F). **رَوْدِيْلِيَّة** ٣١٢٨٨
Epirogenic (E).

نعت تعريفي يطلق على الحركة الموضوية التي تصيب بعض اجزاء الكتل الغازية . مثلالا على ذلك الارتفاع المستمر .



رديلة



ردينة

Etiaisons (F).

٣١٣٠١ - زُمَّة

اسم يطلق على رابع خاصة تهب فوق البحر الأبيض المتوسط وصفات حوضه. مصدرها تلوّبي من الشمال ومن الجنوب، يحركها التبخّر الشديد فوق الماء ودرجة حرارة الصحاري، من الصحراء الكبرى إلى الجزيرة.

Plicentation (F)

٣١٣٠٢ - سَخْلَفَة

Plicentation (E)

السخلفة في النبات هي كيفية الفراغ السند داخل العض. وقد تكون على ثلاثة أشكال: محورية أو جولية أو مركزية.

Aboral (F). Aboral (E).

٣١٣٠٣ - مَرَوِي

نعت تعريفي يطلق في علم الزولوجية على ما هو كالن في الناحية المقابلة للثم عند الحيوانات النابتا.

Géothermie (F). Géothermy (E).

٣١٣٠٤ - سَمَارَة

السمارة هي حرارة الأرض.

Géothermique (F).

٣١٣٠٥ - سَمَارِي

Geothermic (E).

نعت تعريفي يطلق على كل ما له صلة بحرارة الأرض.

Sphenophyllum (S).

٣١٣٠٦ - سَفِينِيل

Sphénophylle (E) Sphenophyllum (E).

جنس نباتات متحجرة من فئة السفينايات. جميع أنواعها جذبورية، عشبية، موقرة. منها المتاع والغدران.

Sphénophylites (F).

٣١٣٠٧ - سَفِينِيَّات

فئة نباتات متحجرة ظهرت في الحقبة البليونية وانقرضت في الريمية من الأماج الأول إلى ان الامسوحيات سوية البوغ تحضر منها تلك لان نطق الشبه بينها لا تتل عن ٨٥٪.

Pinnule (F). Pinnule (E).

٣١٣٠٨ - سَلَّة

السلفة ورقة لا تياسة الشكل، غالباً مستطيلة.

Sapropel, Saproplé (F).

٣١٣٠٩ - سَمِيل

Sapropel (E).

السويل حمأة تننت تعود الي بقايا حيوانات مدهجربة رست في قعر البحار ففسختها البكتيرياات.

Sapropelique (F), Sapropele (E).

٣١٣١٠ - سَمِيلِي

نعت تعريفي يطلق على المائة العضوية المماثلة الى العظم والنوت التي فسختها المياه النابتة.

Cimbex (S), Cimbex (F).

٣١٣١١ - سَبَك

جنس حشرات ماصة من غشائيات الاجنحة وفضيلة السبكيات. انواعه المعروفة نحو ٢٠ اعطانها بعض مناطق البلاد المصقلة الحرارة. تألف الغنابات والحراج الطفيلة اجسامها كبيرة، عشيده النشط. اعطانها ماصة، قرونها الاستشعارية صلبة الأطراف. اوابها

Melipona (S), Mélipone (F).

٣١٢٩٧ - زُمَّة

جنس حشرات عسالة من غشائيات الاجنحة وفضيلة الزمعات. انواعها المعروفة نحو ٦٠ اعطانها المناطق الاستوائية والحارة اجسامها معتدلة القد او صغيرة، محببة الطون، حاملة الفشار، عاصمة الشذام. ملجنها الحياتي جماعي كالنحل. لولها يتكون من ثلاث فئات: الاثني ثم المذكور ثم فئة المعاملات العامة الشوار الشقي. اناثها تطول، حسب الانواع، من ١٢ الى ٢٧ سم. ذكورها تطول من ١٠ الى ١٤ سم. انا عاملاتها متطول من ١١ الى ١٥ سم كقاراتها او محاجرهما محرسه، شبه هرمية الشكل، لواعدها سطوحها. نثارها صفوت افقي الارتكاز تستعملها الاثني لمتح السرد. انا رحوق الازهار التي تنجبه الماملات فنثاربه اجربة بيضية الشكل مركزها في الزام الاول اي الاسفل من الكؤارة اعلاها يختلف مع اختلاف الانواع والمراعي. انا الإنتاج الحولي ففراخ من ٢ الى ٦ كيلو اعرف انواعها واشهرها الثلاثة التالية:

Melipona scutellaris (S).

زُمَّة السكارييل
اكثر انواع الزمّع واعما انتشارا. عملها جيد الصف، ضربي العرف، مستحب الطعم. انتاجها الحولي نحو ٦ كيلو.

Melipona flavipes (S).

زُمَّة الفرواوي
متوسطة القد والانتشار. عملها جيد الصف، عطري العرف، مستحب الطعم. انتاجها الحولي نحو ٥ كيلو.

Melipona exul (S).

زُمَّة انكسوي
متوسطة القد. تربى في كؤارات خاصة تعلق على الاشجار. عملها طيب، مقو، ناعظ، مستحب الطعم. انتاجها الحولي نحو ٣ كيلو.

Meliponidae (S), Méliponidés (F)

٣١٢٩٨ - زُمَّيات
فضيلة حشرات من رتبة غشائيات الاجنحة. اجناسها وانواعها المعروفة متوسطة العدد. اعطانها بعض المناطق الاستوائية والحارة من المالمين القديم والجديد اجسامها شبيهة باجسام النحل لكنها اصغر قد ولا غنم لها. جميعها عسالة. معظمها ينجم كؤاراته في جذوع الاشجار النخرة | ملجنها الحياتي جماعي كالنحل. لولها يتألف من اثني كاملة الشوار الشقي وظفتها متح السرد. ومن بعض المذكور وظفتها كوم الاثني المائلة. ومن معاملات عاصمة الشوار الشقي تنجد الكؤارات وتربي فيها النثارب وتجنّي الرحوق والطلع | اشهر اجناسها الزُمَّة والصوّاعة.

Spermate (F).

٣١٢٩٩ - زَبَلَف

الزبلف اسم يطلقه علماء النبات على البوغ الخارجي الحطّي الشكل، عند بعض الطيور والحفيات.

Sigillariées (F).

٣١٣٠٠ - سِيْجَلَارِيَّات

مجموعة نباتات متحجرة قريبة الشبه بالهشوميات. تميّزت بسوقها الضخمة الكبيرة وأوراقها المركبة المنتظمة التصيق الطولي.

الزيمية عن رباطه الحثي في بعض الألياف احصها المشطورات.

Stèle (F). Stole (E). ٣١٣٢٠ - **سَطَاب**

السطاب، في علم النبات، هو الجزء الداخلي من الجذر أو الساق الذي يشمل الاوعية الخشبية واقناة النجيب.

Aerogène (F). Aerogenous (E). ٣١٣٢١ - **سَطَاع**

نمت تعريفي يطلق على كل فطر نوحه سافه وارسوسه وأسيه الشماخ.

Hétérozygotie (F). Heterozygosity (E). ٣١٣٢٢ - **سَهِيَاة**

السَهِيَاة هي عدم تماثل العوامل الوراثية عند الحيوان والنبات | ومنهم من قال اختلائية الأزواج. راجع اشيب.

Travertin (F). ٣١٣٢٣ - **سَطَوُج**

حجر من الفليس الجصي يصلح لبناء.

Pétrographie (F). ٣١٣٢٤ - **سَطَام**

السَطَام من تعاطى الصنامة أي علم الصخور.

Halietur (S). Halistur (F). ٣١٣٢٥ - **سَطَر**

جنس طير من الكولير وفصيلة الصقرات. انواعه المعروفة ثلاثة اعطائها الهند وآسية الشرقية وسترالية | اجسامها شبيهة باجسام العقبان إلا انها اصغر فقا. اطوالها تراوح من ٥٠ الى ٦٠ سم. ثوابها ناثية اللون. رؤوسها واعناقها وصدرها بيض. اردبتها وسواطها اطراف بطونها وانخاذها وانابها الى الشقة السراء، مواجهها يختلف مع اختلاف الانواع | تألف السطوط البحرية والمواني. تطغس في الماء كالتورس. قوتها الاسماك وكل ما تيسر لها من مواد عضوية.

Trigona (S). Trigone (F). ٣١٣٢٦ - **سَطَاة**

جنس حشرات صالحة من غشائيات الاجنحة وفصيلة الزيميات. انواعها المعروفة قليلة العدد اعطائها المناطق الاستوائية | اجسامها شبيهة باجسام النحل لكنها اصغر فقا ولا شدام لها اما تعض وعضتها مؤذية | ملجئها الحياتي جسامي كسائر انواع الزيميات. تشيد كزارتها على الاشجار وعلى الصخور. تبنيها بالطين وتختلف باختلاف المواد النباتية. مداخلها فردية انبوية الشكل، تسمع بمرور صواعة واحدة. نضاربيها الفية الارتكار. اجرة الصل بيضية الشكل، صغيرة القد، تحلل الزام الاول والثاني من الكزارة | عملها دون الوسط. اتاجها الحولي نحو ٥ كيلو.

Phylétique (F). Phyletic (E). ٣١٣٢٧ - **سَطَوِي**

نمت تعريفي يطلق على التسلسل الكينوني في الحيوان والنبات.

ملونة، يكثر فيها الاصفر | يرقاتها خاضلة لتلثم اوراق معظم الاشجار الحرجية باستثناء الصنوبريات. ورقاتها هذه تفتت، عند الدفاع عن النفس، بسائل اخضر اللون كاثو. طور الاكمال ينطفي ضمن فليجة سراء اللون تحبها على الافانذ او على الازراق العروة.

Cimbiidae (S). ٣١٣٢٨ - **سَبِيكِيَات**

Climbicidés (F) فصيلة حشرات من رتبة غشائيات الاجنحة. اجنسها وانواعها المعروفة متوسطة العدد منتشرة في معظم اقطار البلاد المعتدلة الحرارة. يكثر وجودها في النباتات والحراج الجبلية | اجسامها متوسطة القد او كبيرة، مخططها ماضرة. قرونها الاستشعارية مسطلة الطول، صفة الاطراف | يرقاتها خاضلة، مؤذية عند كثرتها | اشهر اجنسها السنبك.

Suncus (S). ٣١٣٢٩ - **سَسُوس** ، **سَسُور**

Pechyure (F). جنس حيوانات لبونة جامة من فصيلة الزبائيات ورتبة الحشرات. انواعه المعروفة نحو ٢٠ اعطائها بعض مناطق العالم القديم اخصها الهند واثرية وجزيرة مدغسكر | اجسامها صغيرة القد تطول من ٧ الى ١٢ سم. رؤوسها مخروطية الشكل. عينونها خززية. اذا انها صغيرة. جرائزها مسطلة الطول. اصابعها مجهزة باظافر حادة. لثانها طويلة. ثوابها متباينة الالوان السوية تكثر فيها الدبسة والسمرة القائمة | اتانها امير فقا من ذكورها وانابت ثوبا منها | قوتها الحشرات والديدان.

Cénozoïque (F). ٣١٣٣٠ - **سَسُوِي** ، **سَسِيَت**

Cenozoic (E). نمت تعريفي يطلق، حصليا، على برهة من الزمن تشمل الاحقاب التي توالفت منذ الحقبة النولية الى المعاصرة.

Concoloré (F). ٣١٣٣١ - **سَوِي اللّون**

Self-coloured (E). نمت وصفي يطلق على ما كان ثوبه متساوي اللون الواحد.

Isosporé (F). ٣١٣٣٢ - **سَوِيل اللّوغ**

Isoeorous (E). نمت تعريفي يطلق على كل نبات من مستورات الزهر الوعائية بوجه متجانس الشكل والشكل.

Atypique (F). Atypic (E). ٣١٣٣٣ - **سَلَوِي**

نمت تعريفي يطلق، في علم النبات، على كل تسلسل علوي يشد عن القبس التالي.

Surrection (F). ٣١٣٣٤ - **سَشُوس** ، **سَشُوق**

Upheaval (E). الششوس، حصليا، هو الارتفاع الذي يطرا على مكان معين من سطح الأرض.

Frustule (F). Frustule (E). ٣١٣٣٥ - **سَشُوِيَة**

جسم صواني التركيب. شديد الصفر، فصلته الموامل



سَتر

٣١٣٢٨ - صَبْوَة Blague (F). Tobacco-pouch (E).
الصَبْوَة كيس من جلد يستعمل لحفظ التبن، التبغ
المعروم، صغير القد يوضع في الجيب.

٣١٣٢٩ - صَبْوَة Enicognethus (S).
Enicognathe (F). Enicognathus (E).

جنس طير من المصنّفات وفضيلة البهاؤات، انواعها
المعروفة قليلة العدد اعطائها البلاد الحارّة اخصها الهند
وامريكا الجنوبية | ملجئها الحياتي جماعي، توتها الثمار
البريّة وبعض الحشرات | اجسامها معتدلة القد. تتميز
بمناقرها المستطيلة الالاك العليا المخروطة الشكل |
اشهرها شجرة الشيلي ثوبها الى الخضار الاسفح الموج.
قمة رأسها واطراف قوائمها الى الزرقه العابقه. محصرها
وذنها الى الحصره القرمزيه.

٣١٣٣٠ - صَبْوَة Delphinula (S). Delphinule (F).
جنس حيوانات بحريه من الرخويات معيّنات الارجل
وفضيلة الصرّسكيات. انواعها المعاصره المعروفة قليله
العدد منتشرة في بعض بحار المناطق الحارّه من العالم
القديم | اصداؤها شبه مخروطيه الشكل، لؤلؤيّة
الصنجات المائله، كثوره التضاريس والتوتوات المشاكه
من الخارج | اشهر انواعها الصرّسكه المعرّضه
D. laciniata التي يكثر وجودها في بحار الصين.

٣١٣٣١ - صَبْوَة Delphinulidae (S).
Delphinulidés

فضيلة حيوانات بحريه من الرخويات معيّنات الارجل
اماميّات الخياشيم الجعبيّه. اجنتها وانواعها المعاصره
المعروفة عديده منتشرة في جميع بحار البلاد الحارّه |
اصداؤها شبه مخروطيه الشكل، كثيره التضاريس
والاطنائات والتوتوات المشاكه. نوهاتها مستديره. اجسامها
صغيره، رحبه الارديه، معكّله الارجل | اشهر اجنتها
الصرّسكه.

٣١٣٣٢ - صَبْوَة Stationnel (F).
نمت تعريفي يطلق، في علمي الحيوان والنبات، على كل
مجين مستقر الصفات.

٣١٣٣٣ - صَبْوَة Paralyse (F). Paraly (E).
نمت تعريفي يطلق على كل ما هو خاص بالشلوط
البحريه.

٣١٣٣٤ - صَبْوَة Glyptogénée (F).
Glyptogenesis (E).

طور من اطوار المتناسخ الحاصليه حيث العوامل الطبيعيه
الناقضه، اخصها الماء والرياح، قوّضت معالم القشامة
الاولى.

٣١٣٣٥ - صَبْوَة Aconuridae (S).
Aconuridés (F). Aconuridae (E).

فضيلة لسماك بحريه من شاككات الزماتك، اجنتها
وانواعها المعروفة قليله العدد جميعها صغيره القد، واهيه

٣١٣٣٦ - صَبْوَة Pluricellulaire (F).
Pluricellular (E).

نمت تعريفي يطلق على كل كائن حي مركّب من كتل
الخلايا.

٣١٣٣٧ - صَبْوَة Lipotyphle (S).
Lipotyphles (F). Lipotyphia (E).

مرثيه من الحشريّات تتميز بنظر اعماها من المرصقه وشبه



صَبْوَة

٣١٣٣٦ - صَبْوَة Pangium (S).
Pangie (F) Pangium (E).

جنس اشجار حرجيه من فضيلة البهاؤات. منبها البلاد
الحارّه، يكثر وجودها في جاوا | سوتها فروع. اورثتها
منطقية، مباحده، ازهارها ثلاثيه السكن. ثمارها صعيه
لويبه | اشهر انواعها الطوبه المأكوله P. edule (S).
منبها اجزائها من غضب واهه وتشور
واوراق وثمار جمالي المائده والفر الحامض السانديريكي
| ثمارها مأكوله يبتدئها في ساعه في الماء. ويستخرج
من بزورها بده ثمنها ايضا مائده زيتيه سهله شائعه
الاستعمال | اما اشجارها فشمده الصلاه فاعرة الصاف.

٣١٣٣٧ - صَبْوَة Pangiacae (S).
Pangiacées (F) Pangiacées (E).

فضيلة نباتيه من ثنائيات الفلقه. اجنتها وانواعها المعروفة
قليله العدد منبها البلاد الحارّه والاسوائيه من العالم القديم
| اعرف اجنتها واشهرها الطوبه والغصّره.

٣١٣٣٨ - صَبْوَة Andrena (S). Andrène (F).

جنس حشرات حويبه من فضيلة الضربيات. انواعها
المعروفة عديده معظمها من علم المناطق الشماليه. ملجئها
الحياتي فريدي. اوكرها محاجر تحفرها في التربه |
اجسامها صغيره شبيهه باجسام النحل. لؤلؤها منبها منها
السويه اللون ومنها المنخصبه والمجذبه | توتها رقيق
الازهار وطلمها تنتثر بعض في تخاريب ورتبه المائده
تلهمها في محاجرها كذله لدها قبل ان تتحوّل الى
حشرات جلاله سارحه | اشهر انواعها واعصها اشراك
Andrena cineraria العنبريه الرومانيه
Andrena fulva والعنبريه الصفراء

٣١٣٣٩ - صَبْوَة Andrenidae (S).
Andrénéidés (F).

فضيلة حشرات من الحويّات ورتبه غشائيات الاجنحه.
اجنتها وانواعها المعروفة عديده، اعطائها المناطق
الشماليه وبعض الاقاليم المعكّله المنصرقه نحو البارده |
اجسامها صغيره شبيهه بالنحل. لؤلؤها ملؤنه تكثر فيها
السمره المنطلقة الماجاه وبعضها اصفر او منخضب
بالاصفر الاخضر | ملجئها الحياتي فريدي. الذكر يمش
حتى زمن السحاب فيكوم الاشي وينلاشي. الاشي تلح
مكثها في نغاريب عشاها التي تقيتها في محجر تحفروه في
التربه | اعرف اجنتها واشهرها العنبرين والسكود.

٣١٣٤٠ - صَبْوَة Pluricellulaire (F).
Pluricellular (E).

نمت تعريفي يطلق على كل كائن حي مركّب من كتل
الخلايا.

٣١٣٤١ - صَبْوَة Lipotyphle (S).
Lipotyphles (F). Lipotyphia (E).

مرثيه من الحشريّات تتميز بنظر اعماها من المرصقه وشبه

طرية. ثمارها عنبية لوبية. أشهر أنواعها العصرة السامة (S) *H. vianata* ثمارها سامة دافعة.

31348 - عِنَاكَة [○]
Gonochloride (F).
Gonochloride (E).

العنَاكَة هي الانفصال الشقي. وهي بيولوجيا عكس العنثية.

31349 - عَيْكَة [○]
Gonochlorique (F). Gonochlorie (E)

نفت تعريفي يطلق ، بيولوجيا ، على كل كائن وحيد الشق ان في الحيوان ام في النبات .

31350 - عَوْس [○]
Eos (S). Eos (F). Eos (E).

جنس طير من المتسلقات وفصيلة الببغاوات. أنواعه المعروفة نحو ١٠ موطنها يمتد من الهند الصينية الى جزر الزابج. ملجنها الجاهلي جماعي. افواجها تراوح من ٢٠ الى ١٠٠ زوج. اجسامها معتدلة اللث. اناؤها تراوح من العصرة الارجوانية الى البرتقالية. اعرف انواعها واشهرها :

Eos rubra (S) - العَوْسُ الْهَائِوِي
Eos Cochinchinensis (S) - العَوْسُ الْكُوْشِنْغِي

31351 - عَوْزَان ، آوَزَان [○]
Synergides (F).

العوزان او الآرزان اسم يطلق على خنثين تتوآجان نصّ المتك أو ينتهي بهما جراب الطلع .

31352 - عَشَارِيَات [○]
Pallophytates, Proflicales (F).

فئة من النبات تنتمي الى مستورات الزهر الوعائية. مركزها التسلبي يأتي بعد المشرّات وبين الخنثيات والطحليّات وهي من النباتات البسيطة التركيب العادية الجذور الحقيقية .

31353 - عَطَّيَات [○]
Galeidae (S).

فصيلة اسماك بحرية من المتسكّات. اجناسها المعاصرة المعروفة ثلاثة ، جميعها من الاطلاق الوشعية الشكل. أشهر تتميز بنمائها المغلوة بأشعية سادة متحركة. أشهر اجناسها واعما انتشارا الفطروس .

31354 - عَطْبُولُون [○]
Glyptodon (F).

جنس حيوانات احفورية من اللبونات البد. احافيرها تعود الى الياج الرباعي. جميعها من المفترعات الامريكيتي المهة. اجسامها ضخمة ، كبيرة ، مغطاة بذبال عظيمة سسمة الزوايا ، اطولها بما فيه الرأس والذنب نحو ثلاثة أمتار. يقال انها كانت تعيش حياة التانو او المنزوع .

31355 - عُثْلِيل [○]
Dentalium (S) Dentale (F)

جنس حيوانات بحرية من الرخويات الزورقيات وفصيلة الغليثيات. انواعه المعروفة عديدة منتشرة في جميع بحار العالم. اصنافها يوقية الشكل او مردنتية. منها الجالسة والمنسقلة والمحسنة. صفحاتها الخارجية مخرنقة السطح.

اندام مرتقها الحوضي. وهي تضم سبع فصائل الزبابات والطحليّات والببغايات والمتفطّات والمذآليات والمكسبات والمصريّات .

31344 - عُشْرَب [○]
Chrysochloris (S).
Chrysochlorie (F)

جنس حيوانات لبونة من فصيلة المصريّات. انواعه المعروفة عديدة منتشرة في معظم اصقاع افريقية الشرقية والجنوبية. شكله قريب الشبه بالقط. جسمه يطول من ١٢ الى ١٦ سم. رأسه مخروطي الشكل ، نلق العظم. عيانه صغرتان مغلوفتان بخشاوة من الجلد متحركة. اذناه صغرتان ، لمسحان ، لاوقوية التركيب. عنقه شديدة القصر. ذنبه جعدة. جرابه قصيرة ، مسلحة باظافر ضلعية ، جلمة. الامامية منها رباعية الاصابع. الطلعية خصاستها. ثوبه قسطاني اللون كثيف الوبر الناعم القصير. الاثنى اميز قدا من الذكر. قوته الحشرات والبدان والزحّانات الصغيرة. أشهر انواعه :

Chrysochloris surra (S).
Chrysochlorie doré, Taupe-dorée (S).

موطنه افريقية الجنوبية. ثوبه قسطاني اللون ، ذهبي المواجه .

31343 - عُشْرِيَّات [○]
Chrysochloridae (S).

فصيلة حيوانات لبونة حاشرة من عديمت المعرفة ورتبة الحشريّات. انواعها المعروفة عديدة. اجسامها جنس واحد الصرب. اجسامها مكربسة ، اسطوانية الشكل ، صغيرة اللث. رؤوسها مستطيلة ، مخروطية ، نلقة الاخطام. عيونها صغيرة مغلوة بشده جلدي متحرك. اذناها صغيرة ، مسحة. جرابها الامامية مسلحة باظافر تشطية ، جلدية. اناؤها قسطانية اللون ، جميلة الماكنة ، المترابكة ، كثيفة الوبر الناعم القصير. اناها اكر قدا من ذكورها .

31344 - عَصِيم [○]
Holométabole (F).

نعت تعريفي يطلق على كل حشرة نامة التطور الاكاملي. م عسمة .

31345 - عَطْبِد [○]
Tractus (F). Tractus (E).

اسم يطلق على الخيوط والحزم اللبئية الموجودة في وثن النسيج النباتية والحيوانية .

31346 - عَصْبُون [○]
Nevrax (F). Nevra (E).

اسم يطلق على الجهاز العصبي المركزي الذي يشمل الدماغ والنخاع الشوكي .

31347 - عَصْرَفَة [○]
Hydnocarpus (S). Hydnocarpus (F)

جنس اشجار حرجية من فصيلة الطهيبات. انواعها المعروفة ستة. منبتها البلاد الحارة والاستوائية. اشجارها كبيرة دائحة. اوراقها متعاقبة. ازهارها محورية الاركان ،



عُشْرَب



عَوْس



عَطْبُولُون

Gal. tigrinus (S).

قُرُوبُ بَرِّي
يكثر وجوده في المحيط الهندي. طوله نحو ١٥٠ سم.
ثوبه بين الصبوة والشحمة الوروشة بالسرعة الملمحة. يلمنه
الى الشبهة الملمحة.

Phyllite, Phyllithe (F).

Phyllite (E).

ورقة شحيرة او حجر قشقه الأوراق بوسوما.

Astrophysique (F).

Astrophysical (E).

الفيزياء الكوكبية علم يبحث في طبيعة الكواكب وفي
المنامح والاساليب التقنية الخاصة بها.



طرروس

Bathyal (F). Bathyal (E).

٣١٣٦٥ - قَاسِي
نعت تعريفي يطلق في علم الحصيلة (البيولوجية) على
المنطقة البحرية التي يراوح عمقها من ٢٠٠ الى ١٠٠٠ م
| من ميزات هذه المنطقة: عدم اضطراب المياه وتقلقها.
استقرار الحرارة وتساؤها. عدم تقاذ التور. لثة وجود
النوت في الطبقة العليا وانحائها في الطبقتين الوسطى
والسفلى. عظمها مصورة بالرخويات وأشباه الأرجل
والقشريات والاسماك المقترسة والسلمة التي تعيش على
المداد العضوية المائعة الى البحث الرسية | اما الأثرية
الكثائية او الشمسية المنتشرة على سطح الأرض فهي
بمعظمها تنو الى الفشار او الفصائل القاعية الذي كان
رلساً على هذه الاعماق في الاباح الأول.

Xérophilie (F). Xerophily (E).

٣١٣٦٦ - قَنَانَة
القنانة منشع طبيعي يتولد النبات القنن، الذي يرغب في
المنامح الجافة، التي تكاثف الائمة وأغورار الخلايا
السمة في داخلها.

Dryopithecus (S).

Dryopithecus (F). Dryopithecus (E).

٣١٣٦٧ - قُرُودُ الطُص
الاسم العلمي من اليوناني بمعنى قرد الطص. جنس قرد
مفترسة تنود احابقتها الى الزمن الميساني من الحقبة
البوجينية | هيكلها العظمي شبه بهيكل القورلي وشبه
البيامة من حيث القذ | وقد ثبت الآن ان لا صلة بينه وبين
السلالات البشرية.

Crocopus, Neomya (S)

Crocopus (F).

٣١٣٦٨ - قُرُوب
حيوان ليون وحيد الجنس والنوع من فصيلة الزبانيات
ورتبة الحفريات. اعطاه نعت من الصين الى ارضية.
يألف ضفلات الانهار، يوم ويخس في الماء فيقتنع
الحشرات المائية واسارها والاربابان وسره الاسماك
وبلاعها | جسمه صغير الله، شبه بالزبابة. طوله بما
فيه الذنب نحو ٢٠ سم. رأسه مخروطي الشكل، نلق
العظم، عناءه صغيرتان، مستبرتان، عتقه قصيرة.
توالده كثة الاطراف، عانمة الاصابع، حناها هلب لب
جامد. ذنبه الذي يبلغ طوله نحو ٨ سم. شبه بجناحي
الشكل، يطوقه حنار من الهلب القصير الجامد. ثوبه الى

اجسامها اسطوانية. ارجلها ثقيلة الرحابة. ارجلها
قصيرة، ثلاثية القلق | تعيش منفردة في الرمال والاسمال.

Dentalides (S). Dentalidés (F).

٣١٣٥٦ - قُشْبِيَّات
فصيلة حيوانات بحرية من الرخويات الزورقيات.
انتمسا وانواعها كثيرة العدد منتشرة في جميع العالم.
اكبرها قذاً ابدها غوراً | اصداها كسبة المائه، متباينة
الاشكال والحجوم، منها المرندية واليوثة والانيوية
والكبيرة والصخرية. جميعها مفتوحة الطرفين. صفحاتها
الخارجية مضخمة السطح او ماسة، الناحلة مقيلة
اشهر اجسامها الغليل.

Gamétophyte (F).

Gametophyte (E).

٣١٣٥٧ - عِجَامَة
البيامة، في علم النبات، طور من اطوار الانصاب
الشري؛ يمتد مع التحول الكروماتيني وينتهي عند
الانصاب.

Anisotrope (F).

Anisotrope (E).

٣١٣٥٨ - عَيُورُ مَسَاوي الأَجَاه
نعت تعريفي يطلق، فيزيائياً، على كل مائه صفاتها
الحكمية او الميكانيكية لامتساوية الاتجاه.

Chlamydé (F).

٣١٣٥٩ - قَحِيح
اسم يطلق على كل زهرة ثنائية الكم. ويطلق أيضاً على
كل عضو يفتنه غلاف خارجي.

Tuniciers, Urochordés (F).

Urochordata (E).

٣١٣٦٠ - قُصْبِيَّات
صفت حيوانات بحرية ركنية او طوحيه ملحونة يفتنه يشه
لقلقة | فصائلها وانواعها المعاصرة متوسطة العدد.
اجسامها صغيرة القد، مستطيلة الشكل. تتميز بجهازها
العصبي الظهري الاركان وهو مؤلف من مكك شوكي
يمتد لتمداد الجسم. اما التنفس فتؤتمنه فروع خيشومية
مركزها في جانبي البلعوم.

Interstellaire (F).

Interstellar (E).

٣١٣٦١ - قَهَادُ عَسَائِي
اسم يطلق على الفضاء القائم بين النجوم والمجرات.

Galeocerde (S).

Galeocerde (F). Galeocerde (E).

٣١٣٦٢ - قُرُوبُوس
جنس اسماك بحرية من السفليات ولسيلة القشبات.
انواعها المعاصرة المعروفة ثلاثة اما المفترسة المتبحرة في
الاراضي الطباشيرية والثلاثية فأربعة | اجسامها وشبه
الشكل تطول من ١٥٠ الى ٢٥٠ سم. تتميز بانتمائها
المحززة والتساوية العدد في التكنين | لشهر انواعها
المعاصرة طرروس الشمال والطرروس النوري

Gal. Arcticus (S)

قُرُوبُوس العَمَال
يكثر وجوده في بحار الشمال. ثوبه الى الزرق الخضراء.
طوله من ٢٠٠ الى ٢٥٠ سم.

٣١٣٧٣ - قَمَاقِيَّات [○] Bittacidae (S).

Bittacidae (F). Bittacidae (E).
 فصيلة حشرات قانصة من رتبة شارات الاجنحة
 عصبيات الجناح. اجناسها وانواعها المعروفة عديدة
 منتشرة في جميع اصقاع العالم باستثناء المناطق الشمالية
 اجسامها قضيبة متباينة الطول. قوائمها دقيقة مستطيلة.
 اجنحتها ضيقة، مستوية الاطراف | قوتها كل ما
 استطاعة قصه من ذباب وهوام وحشرات. يرقاتها
 بأكثريتها دائمة نائلة ومنها الواجبة والقرضابية | اشهر
 اجناسها القماصة.

٣١٣٧٤ - قَمَاقِيَّات [○] Xenophora (S). Xénophore (F).

جنس حيوانات بحرية من الرخويات مغطيات الأرجل
 اماميات الخياشيم وفصيلة القمقييات. انواعها المعروفة
 قليلة العدد منتشرة في جميع بحار البلاد الحارة | اصداؤها
 شبه مظلة الشكل، كسبة المادة، متراكبة الاطراف
 المتباينة الاشكال والالوان | اعرف انواعها واشهرها :

- X. lithophora (S). - **الْقَمَاقِيَّةُ الصَّخْرِيَّةُ**
- X. corrugata (S). - **الْقَمَاقِيَّةُ المَصْفَدَةُ**

٣١٣٧٥ - قَمَاقِيَّات [○] Xenophoridae (S).

Xénophoridés (F).
 فصيلة حيوانات بحرية من الرخويات مغطيات الأرجل
 اماميات الخياشيم. اجناسها وانواعها المعروفة متوسطة
 العدد منتشرة في جميع بحار البلاد الحارة | اصداؤها
 صغيرة القد، مظلة الشكل و صوبانية. صفحاتها
 الناعقة عامة المادة اللؤلؤية اما الخارجية فندبة
 بالزخارف والاطراف المتباينة الاشكال والالوان | اشهر
 اجناسها واعرفها القمعية.

٣١٣٧٦ - قَمَاقِيَّات [○] Nomada (S). Nomade (F).

جنس حشرات حبوبية من عشائيات الاجنحة وفصيلة
 القمقييات. انواعها المعروفة نحو ١٢٠ منتشرة في جميع
 اقطار العالم | اجسامها رشيقة مهيأة متوسطة القد او
 صغيرة. اوابها متباينة تغلب فيها الشحنة فالصعبة
 والتنجيع بالاصفر او الزنجفري | الحشرات الجلجالة
 تعيش على رحيق الازهار وطلعها. يرقاتها طفيلية تعيش في
 محاجر الصرغيات والنوريات وغيرها.

٣١٣٧٧ - قَمَاقِيَّات [○] Nomadidae (S).

Nomadidae (F). Nomadidae (E).
 فصيلة حشرات حبوبية من رتبة عشائيات الاجنحة.
 اجناسها وانواعها المعروفة عديدة منتشرة في جميع اصقاع
 العالم | نظامها الحياتي فريدي. انثاهما تمتع الممكن قرب
 مدخل محاجر غيرها من عشائيات الاجنحة اخصها
 الصرغيات والهلمكوسيات والنوريات، فقصص البرقات
 فور ثقها الى داخل المحاجر حيث تعيش كامل حياتها
 البرقية على ما تبنيه العوائل | اشهر اجناسها القمقييات.

٣١٣٧٨ - قَيْسِي [○] Phénotypique (F).

Phénotypic (E).
 يدعى النمط الظاهري. نعت تعريفي يطلق على كل ما له
 صلة بالقيس. التئسل القيسي لا وراثي.

الشبهة السمراء تشبه سموتها في الظهر وتغير في الصدر
 والطن | الاثني اميز قفا من الذكر وتتحلل بالترب نفسه.

٣١٣٦٩ - رُضَامَة [○] Crocodura (S). Crocodile (F).

Crocodile (E).
 جنس حيوانات لبونة من فصيلة الزبابت ورتبة
 الحشرقيات. انواعها المعروفة نحو ٦٠ اعطانها البلاد
 الحارة والمنتقلة الحرارة من العالم القديم. جميع انواعها
 جلدة قوتها الحشرات والديدان | اجسامها تطول من ١٢
 الى ٢٦ سم. رؤوسها مخروطية، ذلقة الاضطام. عينها
 صغيرة، مستوية. اذنانها مسحة. جرامها معتدلة القد،
 خصاسية الاصابع، مستطيلة الاظفر الحادة. اوابها
 تزاحم من السمرة الضئيلة العواج الى السمرة العالقة |
 انثاه اميز قفا من ذكرها، يعتقد ان مهبلها يوم نحو
 ٢٠ يوما تضع في تمامه من ٣ الى ١٠ ايراص وذلك
 حسب الانواع.

٣١٣٧٠ - قُرْط [○] Embletonia (S). Emblétonie (F).

جنس حيوانات بحرية من الرخويات مغطيات الأرجل،
 غلظيات الشدويم، جلظيات التنفس. انواعها المعروفة
 قليلة العدد منتشرة في بحار النصف الشمالي من الكرة
 الأرضية | اجسامها صغيرة، عريضة، عادية
 الاضداد، مستطيلة الشكل، عديدة التوامس القفوية
 الاملجالية، المبطنة | معظم انواعها يعيش على
 الصخور الميعة اللغور.



قُرْط

٣١٣٧١ - قَمَاقِيَّات [○] Xyridaceae (S).

Xyridacées (F). Xyridaceae (E)
 فصيلة نباتية من وحدة الفلقة. اجناسها وانواعها المعروفة
 متوسطة العدد. مهدها بعض الاصقاع الاسيوية
 والامريكوية. جميعها من ثوب المنافع والمواقع الرطبة |
 نباتاتها جنموية ممتدة. اوراقها قرصية الانتشاب عصفية
 الشكل او منضبة. ثوبها شعاعي. سنبلها التجميع،
 هامي الارتكاز. ازهارها خشوية، كبيرة القد، ملونة.
 اكمامها منضفة الرسامت. ثمارها جراه ثلاثية الفلق.
 بزورها آحية، نشوية المادة.

٣١٣٧٢ - قَمَاقِيَّات [○] Bittacus (S). Bittaque (F).

جنس حشرات قانصة عصبية الجناح من فصيلة
 القماصيات. انواعها المعروفة قليلة العدد منتشرة في معظم
 اقطار العالم | اجسامها قضيبة مستطيلة القوائم والاجنحة.
 يكثر وجودها في المواقع الرطبة وقرب مجاري الماء |
 جميعها مقترسة قوتها الذباب والهوام. يرقاتها دائمة ونائلة
 تعيش في الجلالة وتحت المدر.

٣١٣٧٣ - القَمَاقِيَّةُ المَصْفَدَةُ [○] B. lipuloides (S).

اعطانها شرقي حوض البحر الابيض المتوسط

٣١٣٧٤ - القَمَاقِيَّةُ الافريقيَّةُ [○] B. copensis (S).

اعطانها معظم مناطق افريقية الجنوبية.

٣١٣٧٥ - القَمَاقِيَّةُ البرازيليَّةُ [○] B. Blanchet (S).

اعطانها البرازيل وخاصة حوض الامازون.

- Collode (F). Colloid (E).** ٣١٣٨٦ - **كُولِيد**
اسم يطلق في علم الكيمياء على كل جسم لا يذوب في الماء كاتساع شبه المتولورات.
- Prothalle (F).** ٣١٣٨٧ - **كُوتَالَة**
Prothallium, Prothallus (E).
تتوه صغرى، صفحي الشكل غالباً، بطو بويضة مستورات الزهر الوعائية، تنمو عليه الأشربة والسمن.
- Condytura (S). Condyture (F).** ٣١٣٨٨ - **كَنْدُل**
حوان لئون جاش وحيد الجنس والنوع من فصيلة الطوبينيات ورتبة الحشرات، موطنه أمريكا الشمالية | جسمه صغير اللد، اسطواني الشكل، بطول نحو ٢١ سم. بما فيه الذنب الذي يبلغ نحو ١١ سم. رأسه مخروطي الشكل ينتهي بفتحة صغيرة بطولها أكمل من شعاع اللامة الضرورية التركيب. عماء خريزتان. انهاء طلسان. نته ميتر الهلب الصغير. جزامان خماسية الاصابع المجهزة باظفار قوية، مستطيلة. ثوبه امس اللون، لشقق الموج | الاثني اميز قلب من الذكر وايهت ثوبه منه. تحمل مرة واحدة في العام وتضع من درصين الى خمسة امراض | قوة الحشرات واليدان. يعيش في تقف يخطفه على عمق يراوح من ٣٠ الى ٦٠ سم.
- Terre non cultivée (F).** ٣١٣٨٩ - **كَنْكُث**
الكثكث كل تربة غير مزروعة مستحالة كانت او غير مستحالة.
- Exothermique (F).** ٣١٣٩٠ - **لَاخِش**
Exothermic (E).
نعت تعريفي يطلق على كل تفاعل كيميائي ينبذ الحرارة الناجمة عن تفاعله او تركبه.
- Bressolis (S). Bressolis (F).** ٣١٣٩١ - **لَجَائِيَة**
جنس حشرات فراشية صولجانيات القرون من فصيلة اللجائيات ورتبة حرشفات الاجنحة | انواعها المروعة متوسطة الحد اعطائها البلاد الحارة. اجسامها كبيرة اللد. رواشها مائلة جميلة التضبيب. قوتوها الاستيعابية صولجانية الشكل | اسارها خاضلة. ملجها الحياتي واحد غشائي المائكة. تشرح في الليل وتعود في جرابها في النهار. تلثم اوراق الكثير من النبات ومنها الموز فتؤذي اشد الاذى.
- Bressolidae (S).** ٣١٣٩٢ - **لَجَائِيَّات**
Bressolidae (F).
فصيلة حشرات من رتبة حرشفات الاجنحة. اجناسها وانواعها المعروفة متوسطة الحد اعطائها البلاد الحارة الافريقية والامريكية | جميع انواعها كبيرة اللد، جميلة الالوان والتبيج والزخرفة | اسارها خاضلة قوتها اوراق النبات. جميعها شرذمية الملجن الحياتي تعيش مع بعضها البعض في اجرة كبيرة غشائية المائكة تبيت فيها من
- Bathymétrique (F).** ٣١٣٩٤ - **بَيْيَاعِي**
Bathymetric (E).
نعت تعريفي يطلق على كل ما له صلة بالقياحة.
- Castridae (S).** ٣١٣٩٥ - **كَسْتِيَّات**
Castridae (F). Castridae (E).
فصيلة حشرات فراشية من حرشفات الاجنحة مختلفات القرون. اجناسها وانواعها المعروفة عديدة منتشرة في جميع المناطق الاستوائية اخصها الامريكية | جميع انواعها متوسطة القد او كبيرة. تتميز بجسالم رواشها الخشلة القشار الساطعة الالوان. وتتميز ايضاً باسترسال رواشها، عند الراحة، على شكل جملون | أشهر اجناسها الكستنية.
- Castnia (S). Castnie (F).** ٣١٣٨١ - **كَسْتِيَّيَة**
جنس حشرات من حرشفات الاجنحة وفصيلة الكستينيات انواعها المعروفة عديدة اعطائها معظم الاقاليم الاستوائية | اجسامها كبيرة اللد تطول من ٣٥ الى ٤٥ سم. وبسائطها تراوح بين ١٠٠ الى ١١٥ مم. رواشها خضلة القشار جميلة الالوان الساطعة الموج يكثر فيها الاسمر الحظلي يطوله تجنيج وتبيج يراوح، حسب الانواع، من الاصفر الكبريتي الى الاحمر القرميدي | اسارها مؤذية تخطف سوق الموز والانتاسر والصابار وغيرها من النباتات اللبئية.
- Atta (S). Atta. Atto (F).** ٣١٣٩٢ - **كُتَيْبَة**
Atta (E).
جنس حشرات من غشائيات الاجنحة وفصيلة النمليات. انواعها المعروفة قليلة الحد، معظمها امريكية المهذ. ملجها الحياتي جماعي كسافر انواع النمل | اجسامها معتدلة الحجم لكنها تتميز بكبر وبملاظة رؤوسها، لتكوكها حادة فاضمة، حماتها ذرية تهريق مائة مخترة.
- Calamiterées (F).** ٣١٣٨٣ - **كَلَامِيَّات**
نفة نباتات متخجرة يهود ظهورها الى الحفبة الكربونية. نباتاتها قريبة الشبه بالكنائيات. سوقها لينة، مضوشة، مسجولة، تطول من ٤ الى ١٠ امتار اوراقها حلقية الانتساب، عصبية الشكل، مستطيلة. اعرف نباتاتها الكلميت والبنيصريات.
- Culm, Dinantion (F).** ٣١٣٨٤ - **كَلَمِي**، **كَلَمِيَّي**
Culm, Dinan (E).
كلمي من كدوم، اسم موقع في المانية. وديناتي من ودينان، اسم موقع في بلجيكة | ساف او طبقة من الحفبة الكربونية تتميز بشسها الكثير المائكة النباتية.
- Calamite (F). Calamite (E).** ٣١٣٨٥ - **كَلَمِيَّيَة**
جنس نباتات متخجرة يكثر وجودها في الحفبة الكربونية من الاباح الاول | تتميز من الاسوسميات الجبارة المتقرضة. شكلها تريب الشبه باليوس. ارتفاعها يراوح من ٧ الى ٨ امتار.



كندل

Laurentien (E). Lawrentien (E). ٣١٣٩٧- لَوْرَنْتِيَّةُ
نمت تعريفي يطلق على الطبقة السفلى من الحقبه السحيقة
العائقة الى الاباج ما قبل الكمبري.

Lithosidae (S). ٣١٣٩٨- لِيثُوْرِيَّاتُ
Lithosidés (F).
فصيلة حشرات من رتبة حرشفيّات الاجنحة. اجناسها
وانواعها المعروفة قليلة الحد اعطائها المناطق الجبلية
والاقالم الباردة من العالم القديم | اجسامها كثيفة العمل ،
شبه لسوانية الشكل ، تطول من ٢٢ الى ١٨ م. بسطنها
تراوح من ٤٢ الى ٥٢ م. رؤوسها مزوانية الشكل.
قرونها صغيرة. ملابسها ومراسفها دقيقة. قرونها
الاستشعارية خيطية. رواشنها الامامية ضيقة. اثوابها
عائسة الزعرقة، الوانها تختلف مع اختلاف الانواع
| اشهر اجناسها الليتوزية.

Lithosia (S). ٣١٣٩٩- لِيثُوْرِيَّةُ
Lithosie (F). Lithosie (E)
جنس حشرات فراشية من فصيلة الليتوزيات. انواعها
المعروفة نحو ٣٠ اعطائها جبال البلاد المعتدلة الحرارة
من العالم القديم | اجسامها متكاثفة العمل الناعم تطول
من ١٥ الى ١٨ م. بسطنها تراوح من ٤٥ الى ٥٢ م. رؤوسها
معتدلة الحجم، صغيرة العمود، دقيقة الملابس
والمراسف. ازيتها خيطية الشكل. رواشنها الامامية
ضيقة. مقطوعة الأطراف. رواشنها الخلفية رحيبة
الانحراج، مستعيرة الأطراف | اساربعها تعيش على
الحرز.

Endothermique (F). ٣١٤٠٠- مَاحِشِي
Endothermic (E).
نمت تعريفي يطلق على كل تفاعل كيميائي يتصن الحرارة
الناتجة عن تفاعله | معظم المتفاعلات من العناصر
المائعة.

Hétérothallique (F). ٣١٤٠١- مَكْبَانُ الصُّفْرِ
Heterothallic (E).
نمت تعريفي يطلق في علم النبات على كل جهاز عضوي
جباري منشع للنبات المشري.

Homothallic (F). ٣١٤٠٢- مَسَاوِي الصُّفْرِ
Homothallic (E).
نمت تعريفي يطلق في علم النبات على كل جهاز عضوي
جباري منشع التساوي المشري.

Triquètre (F). ٣١٤٠٣- مَثَلُوثُ
نمت تعريفي يطلق في علم النبات على كل سطح مستدير
تلوه ثلاث زوايا ناشرة تتخللها ثلاث زوايا غائرة.

Vitellogène (F). Vitellogen (E). ٣١٤٠٤- مِصْحَاحُ
مصحاح او مصحاح نمت تعريفي يطلق في علم الفيزيولوجية
على غديّة نشأ منها الخلايا المصبة المزوّدة بالمواد
الغذائية عند المنطقتين والمنطقتين.

الصباح الى الغروب لانها تسرح في الليل سمياً وراه الزاد
| اشهر اجناسها اللجانية.

Cuterebra (S). Cutérébre (F). ٣١٣٩٣- لَمَّاعَزَةٌ
جنس حشرات من رتبة نوات الجناحين وفصيلة
اللحازيات. انواعها المعروفة نحو ٢٠ منتشرة في بعض
اقطار العالم اعحصها امريكا الجنوبية والشرق الاقصى |
اجسامها مكرمة، شبه اسطوانية الشكل. رؤوسها وعيونها
ناشزة. ازيتها نحلة وتصيرة. اعظامها صلبة. اثوابها
ملونة، مجذعة الكولسل والبلون | اثالها تمتع المكن على
جلود معظم الحيوانات الوحشية والداجنة فينتف عن
يرقات دقيقة تنقب جلد المائل حيث تعيش كامل طورها
البروي. طور الاكمال ينقضي في التربة ويمتد بظهور
الحشرة الجمالنة.

Cuterebridae (S). ٣١٣٩٤- لَمَّاعَزِيَّاتُ
Cutérébridés (F). Cuterebridae (E).
فصيلة حشرات من رتبة نوات الجناحين قصيرات
القرن. اجناسها وانواعها المعروفة نحو ٦٠ تألف الحراج
والغابات والمراعي. معظمها امريكي المهدي وبعضها
اسوي | اجسامها صغيرة مكرمة. رؤوسها معتدلة
الضخامة، ناشزة. عيونها كبيرة. قرونها الاستشعارية
قصيرة ونحلة. اعظامها صغيرة اللد، صلبة. اثوابها
مجزعة | اثالها تمتع المكن على جلود الحيوانات البرية
واللاطئة فينتف عن يرقات صغيرة، دقيقة تنتمن في جلد
المائل تضيق له قروح ودمامل وتبقى حتى يحين زمن
الاكمال فتتهجر عوائلها في التربة حيث تتحوّل الى
حشرة جمالنة | اشهر اجناسها اللمّاعزة.

Gracilaria, Caloptilae (S). ٣١٣٩٥- لَمَّاسَةٌ
Gracilaire (F).
جنس حشرات فراشية من حرشفيّات الاجنحة وفصيلة
اللحاسيات. انواعها المعروفة نحو ٤٠ اعطائها معظم
اقالم البلاد المعتدلة الحرارة | اجسامها صغيرة نحلة
تطول من ٤ الى ٦ م. بسطنها يتراوح من ١٠ الى ١٤ م.
قرونها الاستشعارية خيطية مستطولة. مراسفها
وملاسها نشيطة. رواشنها جميلة التضبيب الزاهي،
مستعرضة التهديد الحتاري | اساربعها تعيش على اوراق
الاشجار المائلة اعحصها اللبك والحوور والزيزنون
والنولا.

Gracilaridae (S). ٣١٣٩٦- لَمَّاسِيَّاتُ
Gracilaridés (F).
فصيلة حشرات من رتبة حرشفيّات الاجنحة. اجناسها
وانواعها المعروفة متوسطة الحد اعطائها معظم مناطق
البلاد المعتدلة الحرارة | اجسامها صغيرة اللد، مستطولة
الزباني الخيطية الشكل، مهذبة الرواشن الجميلة
التضبيب. تتسم برؤوسها المزوانية الشكل ومراسفها
النشطة وملابسها اللدكية القوية | اساربعها تعيش على
اوراق الاشجار النشيطة اعحصها الحرجية والتزيينية |
اشهر اجناسها اللمّاسة.

جنس اسماك بحرية من شائكات الأزعاف وفضيلة
المرغيات. أنواعها المعروفة عديدة أعطانها بحار البلاد
الحارة. أجسامها مستعرضة، مبطلة، طولها من ١٥ إلى
٢٥ سم. رؤوسها صغيرة. عيونها مسكبة، جاحظة.
أخطاؤها ناشرة الفك الأسفل. أوتابها فضية اللون يعلوها
تصنيب مخرض أسود. زعانفها الظهرية والشرجية
شائكة. زعانفها الذيلية نازقة. لحومها مأكلية.

Ginkgoles (F).

٣١٤١٣ - مَكابِل

اطلب جنكوات.

Bathométre, Bèthymétre (F).

Bathometer, Bèthymeter (E).

المقياس جهاز يرتكز على القفل الهوائي يستعمل في سبر
أغوار البحار.

Syngamie (F). Syngamy (E).

٣١٤١٥ - مَكَاغَمَة

المكاملة في علم النبات هي اتحاد الأشجار في التتسلل
الشمسي.

Autochtonie (F).

٣١٤١٦ - مَكود

راجع تيك.

Solenodon (S). Solénodon (F).

٣١٤١٧ - مَكيس

Solenodon (E)

جنس حيوان لبون من فصيلة الكيسيات. له نوعان
يتميزان في جزر الأنتيل. والمكيس هو اسم في تلك البلاد
| جسمه يطول نحو ٦٠ سم. بما فيه الذنب الذي يبلغ
نحو ٢٥ سم. شكله شكل الجوز إلا أنه أسفني الرأس
الذي ينتهي بخرطوم قصير. وهو كيف الهلب الجاد،
عري الذنب | ملجته الحياقي فريدي. مسرح في الفيل،
قوته الحشرات والديدان والزحافات الصغيرة وبعض
الغار البرية والجذور | أما نوعها فهما مكيس الأنتيل
& Paradoxus و مكيس كوبا & S. Cubanus |
مكيس الأنتيل كان كثير الوجود في جزيرة هايتي إلى حين
انقلوا على الجزيرة بعض النخوس للقضاء على الأفاعي
نقضت على الأفاعي والمكيس.

Entyseté (F). Encyseté (E).

٣١٤١٨ - مَكيس

المكيس، في علوم البيولوجية والطلب والنبات، هو ما
كان موجوداً ضمن كيس.

Solenodontidae (S).

٣١٤١٩ - مَكيسيات

Solénodontidés (F). Solénodontidés (E).

فصيلة حيوانات من الثدييات عمليات المرغفة ورتبة
الحشرات. المماصر منها الآن جنس واحد يدعى مكيس
يشتمل على نوعين مهدهما جزر الأنتيل الكبرى
والصغرى.

Menotyphie (S)

٣١٤٢٠ - مَرغِيَّات

Ménotyphies (F). Menotyphie (E).

مرتبة من الحشرات تتميز بحيواناتها بوجود المرغفة

Endothermicité (F).

٣١٤٢٥ - مَكاشفة

Endothermicity (E)

المكاشفة، كيميائياً، هي امتصاص الحرارة الناتجة عن
تفاعل بعض الأجسام أو العناصر.

Panspermie (F). Panspermy (E).

٣١٤٢٦ - مَقَاذَة

المقادة، في بيولوجيا، نظرية افتراضية تبحث عن أصل
الحياة ومصدرها. ملخصها ان الحياة على الأرض تعود
إلى جراثيم كونية انتقلت في الفضاء من بعض الكواكب |
الثقافة العلمية الحديثة تنفي هذه النظرية ذلك لأن لشعة ما
وراء البنفسجي التي تهين على الفضاء الخارجي لا
تسمح بالحياة لأي جرثومة كانت.

Marattiaceae (S). Marattiacées (F).

٣١٤٢٧ - مَرغِيَّات

Marattées (F). Marattiacées (E).

فئة نباتات من مستورات الزهر الوعائية تنتمي إلى
الشرقيات. أنواعها المعروفة عديدة، معظمها من
متحجرات الأزمنة الغائرة. أمّا المعاصر منها فنحو ٥٠
جنسها من نبات المناطق الحارة | سوقها قصيرة،
بوقصية الشكل، منتصبه. أوراقها ضيقة الارتكاز، تاجية
الانتشاب، كبيرة القد، تتلوه من ١٠٠ إلى ٣٠٠ سم.
نصالتها مستعرضة يغلب فيها التفرغ الرشي ثم الكئي.

Cipolin (F). Cipolin (E).

٣١٤٢٨ - مَرغِير

حجر من الجنس المتبلور تختزفه عروق من الطلق (ميك)
مترشكة المركز. يستعمل استعمال الرخام وهو أصلب
منه.

Tactisme (F). Tactism (E).

٣١٤٢٩ - مَوَسَّاس

تفاعل أو ارتكاس الخلية الحية من جراء تأثيرات مختلفة
المصادر، كيميائية، حرارية، كهربائية، الخ ...
تأثيرات قد تكون جانبية أو دافعة تدعى ليجائية أو سلمية.

Thalloïde (F). Thalloïd (E).

٣١٤١٠ - مَعْرِي

هو في النبات ما كان تركيبه وشكله كالشجر.

Crossopterygiens (F). مَصَلِّيات الرغائيف

Crossopterygii (E).

فئة من الأسماك اللامعات يعود ظهورها إلى الحقبة
الديفوتية. أجسامها مستطيلة الشكل تتميز بزعانفها
الموضعية والبطنية الشاذة عن الفتوس المألوفة وذلك
بانتشابهها عند مؤخر الصدر والبطن، وباركازها على مادة
حريشئة ناصلة. زعانفها الذيلية ممتدة ومصلبة | فصائلها
واجتماسها وأنواعها المعروفة قليلة العدد، معظمها من
متحجرات الحقبة الديفوتية وما يليها. النوع الوحيد
المعاصر والمعروف حتى الآن يدعى ولا نيمره؛ وهو من
عظم ارتخيل الكومور في المحيط الهندي. يعيش بين
منطقتا الصخور وفي تجاويفها على اعماق يراوح غورها
بين ٣٠٠ و ١٢٠٠ م.

Glyphisodon (S).

٣١٤١٢ - مَطَاذَة

Glyphisodon (F). Glyphisodon (E).



مطاذة



مكيس

- Méiotique (F). **مَيُوزِي** ○ ، **إِبْتِدَائِي**
Meiotic (E)
نمت تعريفي يطلق على كل ما له صلة بالموزة أو
الانقسام.
- Propodite ○ **نَاجِدٌ** ○ ٣١٤٢٨
اسم يطلق على النصلة قبل الأخيرة من فوائم العُشْرَبَاتِ
عشاريات الأرجل.
- Allométrique (F) Allometric (E). **تَلْبِيحٌ** ○ ٣١٤٢٩
نمت تعريفي يطلق في علم البيولوجية على كل عضو يتميّز
بنموه لا تتسجم مع نومه سائر الأعضاء الأخرى.
- Coccolithe (F). **نَبِيثٌ** ○ ٣١٤٣٠
النبيت جسم مجهري من كربونات الكالسيوم مشع
بالمواد العضوية يرسب في قاع البحر.
- Hétérosporé (F). **تَبْيَلُ البُوغِ** ○ ٣١٤٣١
Heterosporous (E).
نمت تعريفي يطلق على كل نبات من مستورات الزهر
الوعائية كمنته متباينة البوغ المختلف الشق.
- Gamétangie (F). Gametangy (E). **تَلْدَانَةٌ** ○ ٣١٤٣٢
التادة طريقة انخصاب شائعة عند الفطور وبعض
العُشْبَاتِ. قوامها التحام التناك الذكرية بالانثوية
وانماجها قلائحها وانحصابها.
- Gamétange (F). Gametange (E). **تَلْدَانَةٌ** ○ ٣١٤٣٣
التدية في علم النبات هي الخلية الأم أي أم الغامات عند
النباتات الدنيا ومنها الفطور وبعض العُشْبَاتِ.
- Histogène (F) Histogenous (E) **تَسْجَاعٌ** ○ ٣١٤٣٤
اسم يطلق على العناصر والمواد الحيوانية التي تتكوّن منها
الانسجة الحيّة.
- Histogénèse, **تَسْجَاعِيَّةٌ** ○ ، **هَيْسْتُوْجِنِيَّةٌ** ○ ٣١٤٣٥
Histogénie (F). Histogenesis, Histogeny (E).
قسم من التادة، علم الاجنحة، يبحث في تكوين التسج
الحيّة وفي تطورها.
- Histogénique (F). Histogenie (E). **تَسْجَاعِيٌّ** ○ ٣١٤٣٦
نمت تعريفي يطلق على كل ما له صلة بالتسجاع.
- Allométrie (F). Allometry (E). **تَسْوُوعٌ** ○ ٣١٤٣٧
خاصّة جسمورية يتمّع بها عضو من الاعضاء يسرع
بنشاط نومه أو بانقاصها بالنسبة الى سائر اعضاء
الجسم. وهو ما يميّز عنه التوسع الاججابي أو السلمي.
- Chête (F). **تُسْبَلَةٌ** ○ ٣١٤٣٨
زائدة دقيقة ابرية الشكل تعلق زجان الحشرة في فصلته
الأخيرة. يقال ان وظيفتها تماثل وظيفة الهلب الذي يعلق
الفصل عند بعض الحشرات.
- والمرتق الماني أو الحوضي. وهي تضمّ فصيلة الحنّاديات
وفصيلة الطواجيات.
- Monodula (S). Monodule (F). **مُنْدُوْلَةٌ** ○ ٣١٤٣٩
جنس حشرات قانصة من الحوصيات وفصيلة الوراشيات.
انواعها المعروفة نحو ٣٠ معظمها امريكية المنهد |
اجسامها متوسطة القد أو كبيرة، قربة الشبه بالزنابير.
انواعها ملونة تكثر فيها الصفرة المجدّعة بالاسود والاسمر
| تنهم اصفانها في مهاجر تحضرها في الانثوية الرطبة على
اعناق تراوح من ٥ الى ٧ سم | قوتها ما تستطيع اقتناصه
من حشرات انحصها الذباب والهوم ولا تمنع عن
المناكب والنحل.
- Mésozoaire (F). **مَيْزُورُونٌ** ○ ٣١٤٤٢
راجع ناني الاوالي.
- Microénergétique (F). **مَيْكْرُوْجِهْنِيَّةٌ** ○ ٣١٤٤٣
Microenergetic (E).
علم من علوم الفيزياء يبحث في بُدِّ (كوانتا) الطاقة أو
الجهد.
- Microphysique (F). **مَيْكْرُوْفِيْزِيَاءٌ** ○ ٣١٤٤٤
Microphysics (E)
قسم من علوم الفيزياء يبحث في الذرة.
- Mymar (S) Mymar (F). **مَيْمَارٌ** ○ ٣١٤٤٥
Mymar (E)
جنس حشرات مطفلة من عشائيات الاجنحة وفصيلة
الميماريات. انواعها المعروفة قليلة لا تتجاوز السبعة منتشرة
في بعض مناطق البلاد المعتدلة الحرارة | اجسامها شديدة
الصغر تطول نحو ٠,٦ مم. تميّز بانحصها المتباينة الشكل
والجنس، الامامية منها مجدائفة مهيّبة الاطراف. الخلّية
ضيقة، معلّاحة الشكل، عاصمة التزنين. زباني ذكورها
مخيطية، زباني انثاهي صولجانية | جميع انواعها مطفلة
تمشى على مكن الحشرات المختلفة الفصائل.
- Mymaridae (S). **مَيْمَارِيَّاتٌ** ○ ٣١٤٤٦
Mymaridés (F) Mymaridés (E)
فصيلة حشرات من رتبة عشائيات الاجنحة المنصورة.
اجناسها وانواعها المعروفة قليلة العدد اعطائها بعض
مناطق البلاد المعتدلة الحرارة | اجسامها شديدة الصغر
تطول من ٠,٥ الى ٠,٨ مم. رؤوسها مستعرضة، مقطومة
الانفية. قوتها الاستشعارية مستطيلة، عديدة الفصل،
من ٨ الى ١٣. زين الاناث صولجانية الاطراف. اعناقها
دقيقة. صورها شبه بيضية. خصورها انثوية، مستطيلة
عند معظم الانواع. بطونها شبه مردنية. اجنحتها الامامية
مجدائفة الشكل، مهيّبة الاطراف، مستطيلة الاهداب.
اجنحتها الخلّية معلّاحة، ضيقة. قوائمها مستطيلة |
جميعها مطفلة تمشى على مكن الحشرات من مختلف
الفصائل والترتب. مكن التي تفوص في طلب ومن
الحشرات المائية | يرقاتها مرقاة وعاصمة الرؤوس والمنافذ
القوية، تتنّدى بالانتان | اشهر اجناسها واعرضها الميمار.

جنس حشرات من الحوميات وفصيلة الهلكتوسيات. انواعه المعروفة نحو ١٣٠ منتشرة في معظم مناطق البلاد المعتدلة الحرارة حتى في جبالها | اجسامها مستطيلة الشكل ، متوسطة القد او صغيرة . ذكورها اميز قفاً من انثائها . اوابها قليلة التباين بين الانواع ، تكثر فيها الشهية والشغفة والتزهر البطني بالاصفر او الاطحل او الاسمر | جميعها تصفن في محاجر تحفرها في التربة . قوتها رحيق الازهار وطلها | اشهر انواعه الهلكتوس المداسي الزناتير H. aeneus. اوثبه الى السمرة السوداء الموج ، زنايره البطنية طحلاء اللون ، لثائية الزواج .

٣١٤٤٨ - هَلِكُوسِيَّاتٌ (F) Helictidae (S)
فصيلة حشرات من الحوميات ورتبة غشائيات الاجنحة . اجناسها وانواعها المعروفة عديدة منتشرة في جميع اصقاع البلاد المعتدلة الحرارة | اجسامها متوسطة القد او صغيرة . ذكورها اغلظ من انثائها واطول منها . قوتها رحيق الازهار وطلها | تقم اصنافها في محاجر تحفرها في التربة | اشهر اجناسها الهلكتوس .

٣١٤٤٩ - هَلِكُونِيَّاتٌ (F) Heliconidae (S)
فصيلة حشرات من رتبة حرشفيات الاجنحة . اجناسها وانواعها المعروفة نحو ١٦٠ جميعها من عظم امريكا الجنوبية | اجسامها دقيقة مستطيلة او معتدلة الطول . رواشنها كبيرة ، مستعرة الاطراف ، جميلة الالوان الزاهية والزخرفة المنسقة | معظم انواعها يفرز عند الدفاع عن النفس مائة سائلة صفراء اللون كريهة الرائحة | اسارعها تعيش على اوراق النبات | اشهر اجناسها الهلكتونوس .

٣١٤٥٠ - هَلِكُونِيَّاتٌ (F) Heliconia (S)
جنس حشرات من حرشفيات الاجنحة وفصيلة الهلكتونيات . انواعه المعروفة نحو ٩٠ اعطتها امريكا الجنوبية | اجسامها دقيقة تطول من ٢٢ الى ٢٨ مم . سقطها تراوح من ٣٤ الى ٤٢ سم . رؤوسها شبه مكورة . عيونها بارزة . قوتها الاستشعارية ثلاثية الفصل . مناظمتها معتدلة الطول ثلاثية العقل . اجنتها متباينة الاشكال والحجوم . قوائمها الخلفية مستنصحة الانحدار . الوابها ملونة | يكثر وجودها في المنابع والاموار وعلى ضفاف مجاري الماء . جميعها تاتسح تسرح على سطح الماء . قوتها الهوام وكل ما استطاعت الهه سيلان من حشرات .

٣١٤٥١ - هَلَوَايَتٌ (E) Halloyata (F)
تسليكات الالومنيوم الطبيعي السموم .

٣١٤٥٢ - هَوْرِيٌّ (F) Lacustra (F)
Lacustrine, Lacustrian (E).
نمت تعريفي يطلق على كل حيوان او نبات يعيش في الاموار والبحيرات والخدران | ويطلق حصلياً على تكوين خاص او تربة خاصة فتقول كوين هوري ورتبة هورية | ويطلق اركيولوجياً على الساكر والقرى التي كانت تشاد فوق الماء على ركائز وواتاد مخروطية في القاع .

٣١٤٣٩ - نُشٌّ (F) Bipertition (E).
النش في علم النبات هو الانقسام الى شطرين متساويين .

٣١٤٤٠ - نُشُّوهُ ذَاتِيٌّ (F) Abiogenesis (E).
النشوه الذاتي نظرية بيولوجية قديمة كانت تسلم بنشوه الحياة من مواد طبيعية خام .

٣١٤٤١ - نَقَّةٌ (F) Pénéplaine (F).
نقعة ج نقات اسم يطلق على الجبال القديمة المعيد التي قست عليها العوامل الارضية السحقة فاصبحت منبسطة كالسهول | اشهر هذه القفاف واربعها اتساعاً سهول فلندة في شمالي ايرلند ونجد البحيرات الكبرى في كندا .

٣١٤٤٢ - نُكْلَةٌ (F) Nucleus (E).
اسم يطلق ، في علم التشريح ، على نواة الحجرية الحيوانية او الخلية النباتية .

٣١٤٤٣ - نُبَيْقٌ (F) Intandis (F).
اسم يطلق على كثة الجلد التي تلحف الاراضي القطبية | النبيق الذي يلحف بعض اجزاء الغرولند يقدر بنحو مليون كيلومتر مربع | النبايق التي تلحف اراضي القطب الجنوبي يقدر بملايين الكيلومترات المربعة | اما سماكة هذه النبايق فتتراوح من متر واحد الى ٣٠٠٠ متر واكثر .

٣١٤٤٤ - هَبْرُوسَةٌ (F) Velle (S).
جنس حشرات تاتسح من نصفايات الاجنحة وفصيلة الهبروسيات . انواعها المعروفة نحو ١٥ منتشرة في جميع انطار العالم | اجسامها صغيرة تطول من ٧ الى ٩ مم . رؤوسها مخروطية الشكل ، قليلة البروز . عيونها صغيرة ناشزة . قوتها الاستشعارية ثلاثية الفصل . مناظمتها معتدلة الطول ثلاثية العقل . اجنتها متباينة الاشكال والحجوم . قوائمها الخلفية مستنصحة الانحدار . الوابها ملونة | يكثر وجودها في المنابع والاموار وعلى ضفاف مجاري الماء . جميعها تاتسح تسرح على سطح الماء . قوتها الهوام وكل ما استطاعت الهه سيلان من حشرات .

٣١٤٤٥ - هَبْرُوسِيَّاتٌ (F) Vellidae (S).
فصيلة حشرات من رتبة نصفايات الاجنحة المختلفة اجناسها وانواعها المعروفة متوسطة الحد منتشرة في جميع اصقاع العالم | تألف المنابع ومجاري الماء وضفاف الانهر . تسرح على سطح الماء برشاقة الشايرتات . قوتها الهوام والحشرات الصغيرة | اشهر اجناسها الهبروسة .

٣١٤٤٦ - هَرُوسِيَّيٌّ (F) Hercynien (E).
نمت تعريفي او اسم يطلق على اقمم التضخينات التي حصلت في القشرة الارضية وما نجم عنها من سلاسل جبلية .

٣١٤٤٧ - هَلِكُوسٌ (F) Helictus (S).
هَلِكُوسٌ

Enzoique (F). Enzoic (E). [○] ٣١٤٦٠ - يُحْطُورِي
نعت تعريفي يطلق على كل موقع أو ارض تكثر فيها
الاحافير الحيوانية أو النباتية.

Ammomenes (S) [○] ٣١٤٦١ - يُرْمَلُ
Ammomena (F).

جنس طير من الجوائم مخروطيات المنائر وفضيلة
القبريات. انواعها المعروفة قليلة العدد اعطائها الصحارى
والبلاد الحارة. تألف الواحات والمواقع المبررة الاشجار
وبعضها يرغب في البراري الفاحلة | اجسامها شبيهة باجسام
القطر، تطول من ١٤ الى ١٨ سم. مناقيرها مخروطية نرية.
اجنحتها ممثلة الطول نذقة. اذناها فارقة. انوابها الى
الصهبة المنمشة والمرفوشة بالاطلح والاسمر | ملجونا
الحياتي جماعي. جميعها من الضواري التي تجوب البلاد
في طلب الرزق. قوتها الحشرات وبعض البزور والثمار |
افواجها متوسّطة العدد إلا في زمن القطاع حيث يتألف
السرب من عدة مئات | اناؤها تفتن في التربة بين الاعشاب
المترامية. حضنتها تراوح من ٣ الى ٥ بيضات. ترخمها
بستمر نحو ١٤ يوماً تقوم به الانثى بمناوبة الذكر | اعرف
انواعها واشهرها البرملة الاتية

Monodelphes (F). [○] ٣١٤٥٥ - وَجِيدَات الرِّمْحِ
Monodelphia (E).

اسم يطلق على جميع الثديات التي تضع اولادها كاملة
الخلفة بخلاف نوات الرحمين أو الجرانيات التي تنتقل
اولادها من الرحم الباطني الى الجيب الخارجي المعروف
ايضا بالجراب حيث تقيم فيه حتى الاكتمال فالظلام.

Bembecidae (S). [○] ٣١٤٥٦ - وَرَّاشِيَّات
Bembécidés (F).

فضيلة حشرات من الحويكات ورتبة غشائيات الاجنحة
المحصورة. اجناسها وانواعها المعروفة عديدة منتشرة في
جميع اصقاع العالم خاصة في البلاد الحارة والمعتلة
الحرارة | اجسامها متباينة الحجم، منها الصغيرة
والوسطى والكبيرة، جميعها قريبة الشبه بالنحل
والزنابير. انوابها ملونة بكثر فيها الاصفر الممزج بالاسود
| جميعها تصفن في التربة. محاجرها رداء فضيحة تخور
نحو ١٠ سم. مناخها اناق انبوبية الشكل منحرفة نحو
السطح. اصغافها متراكبة المتخاريب المنسنة المسطوح |
قوتها الذباب والهوم والصرير من نوات الجناحين
تقتنصها تنحدرها وتنتقلها الى اصغافها زائداً لها وليرقانها |
اعرف اجناسها ولشهرها الورشة والمنقولة.

Am. dinctura (S). Am. élégante (F).

اعطائها تمتد من الصحراء الكبرى الى جبال الاطلس،
تجوبها كل عام.

Cassia (S). Casque (F). [○] ٣١٤٦٢ - بَيْكَة
Cassia (S). Casque (F).

جنس حيوانات بحرية من الرخويات معينات الارجل
مشطيات الخياشيم وفضيلة الخونيات. انواعها المعروفة
عديدة، معظمها من متحجرات الاراضي الثالثية،
المعاصرة منها الآن نحو ٥٠ منتشرة في بعض بحار البلاد
الحارة والمعتلة الحرارة. تتميز بشعاع اصداها الخونية
الشكل المتراكبة الاطراف والزخارف والالوان.

Lillialea (F). [○] ٣١٤٦٣ - يَسْفِيَّات
Lillialea (F).

اليسفيات مجموعة نباتية من وحدات الفلقة تصم خصص
فضائل وهي الزنيقيات والزمرانيات والوعلايات
والقصورسيات والزغليات.

Corynmethe Yohimba, [○] ٣١٤٦٤ - يُوُهَبَة
Pausinyetalea Yohimba (S).

Yohimbé (F). Yohimbehe (E).
شجرة حرجية طيبة، كبيرة الحجم، نالحة، من فصيلة
الفويات. منتها بعض مناطق البلاد الاستوائية اعضها
الكارون والفايون والكوتونو | ساقها منتصبه، رفيعة، عتية
الاعضان. اوراقها معنقة، متقابلة، اهليلجية النصال.
ازهارها عككولي التنجيم، طرفي الاركاز. ثمارها جراء
شبه بيضية الشكل تلتف العديد من البزور الصغيرة |
يستخرج من لحاء ساقها واغصانها مادة اليوهيمين المشهورة
بخواصها الشابة.

Lépidodendrées (F). [○] ٣١٤٥٣ - هَيْهُويَّات
Lépidodendrées (F).

مجموعة نباتات متحجرة قريبة الشبه بالخرنبات.
اجناسها المحققة متوسّطة العدد جميعها من نوات الحقبة
النفوسية والكربونية المعاصرة الى الاباح الاول | تميّزت هذه
النباتات بضحامة سوقها المستطيلة ان كان قطرها يراوح
من ٨٠ الى ١٢٠ سم. وارتفاعها من ١٠ الى ١٥ متراً.

Achlamydeé (F) [○] ٣١٤٥٤ - وَالَّة
Achlamydeé (F).

اسم يطلق على كل زهرة عادمة التويج والكأس. جهازها
وزيم وعطيل.

Monodelphes (F). [○] ٣١٤٥٥ - وَجِيدَات الرِّمْحِ
Monodelphia (E).

اسم يطلق على جميع الثديات التي تضع اولادها كاملة
الخلفة بخلاف نوات الرحمين أو الجرانيات التي تنتقل
اولادها من الرحم الباطني الى الجيب الخارجي المعروف
ايضا بالجراب حيث تقيم فيه حتى الاكتمال فالظلام.

Bembecidae (S). [○] ٣١٤٥٦ - وَرَّاشِيَّات
Bembécidés (F).

فضيلة حشرات من الحويكات ورتبة غشائيات الاجنحة
المحصورة. اجناسها وانواعها المعروفة عديدة منتشرة في
جميع اصقاع العالم خاصة في البلاد الحارة والمعتلة
الحرارة | اجسامها متباينة الحجم، منها الصغيرة
والوسطى والكبيرة، جميعها قريبة الشبه بالنحل
والزنابير. انوابها ملونة بكثر فيها الاصفر الممزج بالاسود
| جميعها تصفن في التربة. محاجرها رداء فضيحة تخور
نحو ١٠ سم. مناخها اناق انبوبية الشكل منحرفة نحو
السطح. اصغافها متراكبة المتخاريب المنسنة المسطوح |
قوتها الذباب والهوم والصرير من نوات الجناحين
تقتنصها تنحدرها وتنتقلها الى اصغافها زائداً لها وليرقانها |
اعرف اجناسها ولشهرها الورشة والمنقولة.

Achlamyde (F). [○] ٣١٤٥٧ - وَالَّة
Achlamyde (F).

نعت تعريفي يطلق على كل نبات عثي من نوات الالياف
المحصونة بخلاف واحد بدلاً من غلافين.

Ytterbium (F). Yttrbium (E). [○] ٣١٤٥٨ - يَتْرَبِيُوم
Ytterbium (F). Yttrbium (E).

عنصر معدني بسيط. رمزه (yb) وزنه الانومي ١٧٣,٠٤
رقمه الانومي ٧٠ يستخلص من الاثربة الاربية. اول من
اكتشفه ماريتانيك عام ١٨٧٨.

Yttrium (F). Yttrium (E). [○] ٣١٤٥٩ - يَتْرَبِيُوم
Yttrium (F). Yttrium (E).

عنصر معدني بسيط. رمزه (y). وزنه الانومي ٨٨,٩٢
رقمه الانومي ٣٩ اول من اكتشفه غاندولان عام ١٧٩٤.



يرمل

*L'Encyclopédie des Sciences de la Nature
se compose de quatre volumes, dont le dernier
comprend les lexiques des termes
allemands,
anglais,
français,
grecs,
italiens et
latins.*

Edouard Ghaleb
Ingénieur agronome

ENCYCLOPÉDIE DES SCIENCES DE LA NATURE

ENCYCLOPEDIA OF NATURAL SCIENCES

Agriculture, Botanique, Zoologie, Ornithologie,
Ichtyologie, Entomologie, Parasitologie, Bactériologie,
Microbiologie, Affections animales et végétales.

Termes techniques :

(Physique, Chimie, Mathématiques, Géologie, Astronomie, Droit)

Volume III

2ème ÉDITION REVUE ET AUGMENTÉE

**ENCYCLOPEDIE DES
SCIENCES DE LA NATURE**

**ENCYCLOPEDIA
OF NATURAL SCIENCES**



Dar el-Machreq sari
Boite Postale 946 Beyrouth, Liban

Distribution:



Librairie Orientale - Boite Postale 1986
Beyrouth, Liban

ARTICLES ET INDEX
en arabe, anglais, français
allemand, italien, latin et grec

Edouard Ghaleb **ENCYCLOPEDIE DES
SCIENCES DE LA NATURE**

Agriculture • Botanique • Zoologie • Géologie

**ENCYCLOPEDIA
OF NATURAL SCIENCES**

2420 pages • 31464 articles
6962 illustrations • 24 planches en couleurs

Agriculture • Botany • Zoology • Geology



DAR EL-MACHREQ
BEYROUTH